

Instituto Nacional de Estadística y Geografía



Anuario estadístico y geográfico de los Estados Unidos Mexicanos 2013



INSTITUTO NACIONAL
DE ESTADÍSTICA Y GEOGRAFÍA

Obras complementarias publicadas por el INEGI sobre el tema:

Anuario estadístico y geográfico por entidad federativa, México de un vistazo, Perspectivas económicas de los estados, Anuarios estadístico y geográficos de los estados y México en el Mundo.

Catalogación en la fuente INEGI:

317.2 Instituto Nacional de Estadística y Geografía (México).
Anuario estadístico y geográfico de los Estados Unidos Mexicanos 2013 / Instituto Nacional de Estadística y Geografía.-- México : INEGI, c2014.

823 p.

ISBN 978-607-494-940-7

1. México - Condiciones económicas - Estadísticas. 2. México - Condiciones sociales - Estadísticas. 2. Geografía física - México.

Si requiere más información sobre esta obra, favor de contactarnos a través de:

Centros de consulta y comercialización (consulte el domicilio en Internet)

Larga distancia sin costo: 01 800 111 46 34

www.inegi.org.mx

atencion.usuarios@inegi.org.mx

Síguenos en:   

Presentación

El Instituto Nacional de Estadística y Geografía (INEGI) presenta el **Anuario estadístico y geográfico de los Estados Unidos Mexicanos 2013**. Sobre el particular, es importante señalar que el año indicado en la portada corresponde al de la edición, dando con ello continuidad a la serie anual de este producto, iniciada en 1893. Así, la edición 2013 constituye la publicación número 72 de este título.

El presente documento se revisó, actualizó y complementó con base en la estadística más reciente disponible, producida y validada principalmente por instituciones de la administración pública central y, en menor medida, del sector privado. Las series estadísticas incorporadas cubren, en su mayor parte, el periodo 1995 a 2012.

Un factor primordial para la concreción de este producto fue la amplia colaboración de las fuentes de información; debido a ello, el **INEGI** hace patente su agradecimiento a las instituciones fuente por su decidida participación y espera de las mismas, así como de los usuarios, opiniones y sugerencias que contribuyan al enriquecimiento del contenido de este producto para cubrir mejor las necesidades de información estadística sobre el país.

Instituciones que proporcionaron información

A través de concertación

	Siglas utilizadas
Aeropuertos y Servicios Auxiliares	ASA
Asociación Mexicana de la Industria Automotriz, AC	AMIA
Asociación Nacional de la Industria Química, AC	ANIQ
Asociación Nacional de Productores de Autobuses, Camiones y Tractocamiones, AC	ANPACT
Bolsa Mexicana de Valores, SA de CV	BMV
Cámara Nacional de la Industria del Hierro y el Acero	CANACERO
Cámara Nacional de la Industria Textil	CANAINTEX
Caminos y Puentes Federales de Ingresos y Servicios Conexos	CAPUFE
Casa de Moneda de México	CMM
Centro Nacional de Planeación, Análisis e Información para el Combate a la Delincuencia	CENAPI
Comisión Federal de Electricidad	CFE
Comisión Federal de Telecomunicaciones	COFETEL
Comisión Nacional de Acuacultura y Pesca	CONAPESCA
Comisión Nacional de Seguros y Fianzas	CNSF
Comisión Nacional del Agua (Antes CNA)	CONAGUA
Consejo Nacional de Ciencia y Tecnología	CONACYT
Instituto Mexicano del Seguro Social	IMSS
Instituto Nacional de Migración	INM
Nacional Financiera, SNC	NAFIN
Poder Federal	PF
Petróleos Mexicanos	PEMEX
Policía Federal	PF
Procuraduría General de la República	PGR
Servicio de Administración Tributaria	SAT
Satélites Mexicanos, SA de CV	SATMEX
Secretaría de Agricultura, Ganadería, Desarrollo Rural, Pesca y Alimentación	SAGARPA
Secretaría de Comunicaciones y Transportes	SCT
Secretaría de Economía	SE
Secretaría de Educación Pública	SEP
Secretaría de Energía	SENER
Secretaría de Gobernación	SG
Secretaría de Seguridad Pública	SSP
Secretaría de Turismo	SECTUR
Servicio Postal Mexicano-Correos de México	SEPOMEX
Telecomunicaciones de México	TELECOMM

Documentales

Asociación Mexicana de Instituciones de Seguros, AC	AMIS
Banco de México	BANXICO
Comisión Nacional de Arbitraje Médico	CONAMED
Comisión Nacional de los Salarios Mínimos	CONASAMI
Comisión Nacional del Sistema de Ahorro para el Retiro	CONSAR

Instituciones que proporcionaron información

Comisión Nacional para la Protección y Defensa de los Usuarios de Servicios Financieros	CONDUSEF
Consejo Nacional de Evaluación de la Política de Desarrollo Social	CONEVAL
Consejo Nacional de Población	CONAPO
Instituto Mexicano de la Propiedad Industrial	IMPI
Organización de las Naciones Unidas	ONU
Poder Ejecutivo Federal	PEF
Presidencia de la República	PR
Secretaría de Agricultura, Ganadería y Desarrollo Rural (a partir de diciembre de 2000 se denomina Secretaría de Agricultura, Ganadería, Desarrollo Rural, Pesca y Alimentación)	SAGAR
Secretaría de Agricultura y Recursos Hidráulicos (hoy SAGARPA)	SARH
Secretaría de Comercio y Fomento Industrial (a partir de diciembre de 2000 se denomina Secretaría de Economía)	SECOFI
Secretaría de Energía (a partir de diciembre de 2000 sus siglas son SENER)	SE
Secretaría de Energía, Minas e Industria Paraestatal (hoy SENER)	SEMIP
Secretaría de Hacienda y Crédito Público	SHCP
Secretaría de Medio Ambiente, Recursos Naturales y Pesca (a partir de diciembre de 2000 se denomina Secretaría de Medio Ambiente y Recursos Naturales)	SEMARNAP
Secretaría de Medio Ambiente y Recursos Naturales	SEMARNAT
Secretaría de Pesca	SEPESCA
Secretaría de Salud	SSA
Secretaría de Trabajo y Previsión Social	STPS

Fuentes propias

Instituto Nacional de Estadística y Geografía	INEGI
---	-------

Otras siglas utilizadas

Siglas utilizadas

ADEFAS	Adeudos de Ejercicios Fiscales Anteriores
ADI	Asociación de Desarrolladores Inmobiliarios
AFORE	Administradoras de Fondos para el Retiro
AJUSTABONOS	Bonos Ajustables del Gobierno Federal
APEC	Cooperación Económica Asia-Pacífico
BANJERCITO	Banco Nacional del Ejército, Fuerza Aérea y Armada, SNC
BANOBRAS	Banco Nacional de Obras y Servicios Públicos, SNC
BÉCATE	Programa de Becas a la Capacitación para el Trabajo
BONDES	Bonos de Desarrollo del Gobierno Federal

Otras siglas utilizadas

BORES	Bonos de Reestructuración Urbana
BPAS	Bonos de Protección al Ahorro
BREMS	Bonos de Regulación Monetaria
CADI	Centro de Atención de Desarrollo Infantil
CAIC	Centro de Atención Infantil Comunitario
CBICS	Certificados Bursátiles de Indemnización Carretera Segregables
CD	Partido Convergencia por la Democracia
CEBAS	Centros de Educación Básica para Adultos
CENDI	Centro de Desarrollo Infantil
CENDRO	Centro de Planeación para el Control de Drogas
CETES	Certificados de la Tesorería de la Federación
CIF	Costo, Seguro y Flete (Cost, Insurance and Freight)
CLyFC	Compañía de Luz y Fuerza del Centro (Hoy LFC)
CNDH	Comisión Nacional de Derechos Humanos
CONACULTA	Consejo Nacional Para la Cultura y las Artes
CONADE	Comisión Nacional del Deporte
CONALEP	Colegio Nacional de Educación Profesional Técnica
CONASIDA	Comisión Nacional contra el SIDA
CONASUPO	Compañía Nacional de Subsistencias Populares
CONAVI	Comisión Nacional de Vivienda
DPT	Difteria, Tosferina y Tétanos
DS	Partido Democracia Social
DTH	Servicio Directo a Hogares (siglas en inglés)
ECHASA	Estudios Churubusco Azteca, SA
EUA	Estados Unidos de América
FAMEVAL	Fondo de Apoyo al Mercado de Valores
FARAC	Fideicomiso de Apoyo al Rescate de Autopistas Concesionadas
FASSA	Fondo de Aportaciones para los Servicios de Salud
FDN	Frente Democrático Nacional
FEIEF	Fondo de Estabilización de los Ingresos de las Entidades Federativas
FERRONALES	Ferrocarriles Nacionales de México
FICAPRO	Fideicomiso Casa Propia
FICORCA	Fideicomiso para la Cobertura de Riesgos Cambiarios
FIDECINE	Fondo de Inversión y Estímulos al Cine
FIES	Fideicomiso para la Infraestructura en los Estados
FIVIDESU	Fideicomiso para la Vivienda y el Desarrollo Urbano
FM2	Forma Migratoria de Inmigrante
FM3	Forma Migratoria de No Inmigrante
FNI	Fondo Nacional de Infraestructura
FOB	Libre a Bordo (Free on Board)
FOBAPROA	Fondo Bancario de Protección al Ahorro
FONACOT	Fondo de Fomento y Garantía para el Consumo de los Trabajadores

Otras siglas utilizadas

FONHAPO	Fondo Nacional de Habitaciones Populares
FOPROCINE	Fondo para la Producción Cinematográfica de Calidad
FOVI	Fondo de Operación y Financiamiento Bancario a la Vivienda
FOVIM	Fondo de Vivienda Magisterial
FOVISSSTE	Fondo de la Vivienda del Instituto de Seguridad y Servicios Sociales de los Trabajadores del Estado
HABITAT	Hábitat para la humanidad México, AC
IDE	Impuestos sobre Depósitos en Efectivo
IEPS	Impuesto Especial sobre Producción y Servicios
IETU	Impuesto Empresarial a Tasa Única
IFE	Instituto Federal Electoral
IMCINE	Instituto Mexicano de Cinematografía
INAH	Instituto Nacional de Antropología e Historia
INBA	Instituto Nacional de Bellas Artes y Literatura
INEA	Instituto Nacional para la Educación de los Adultos
INFONAVIT	Instituto del Fondo Nacional de la Vivienda para los Trabajadores
IPAB	Instituto para la Protección del Ahorro Bancario
ISAN	Impuesto sobre Automóviles Nuevos
ISO	Organización Internacional para la Estandarización (International Organization for Standardization)
ISR	Impuesto Sobre la Renta
ISSFAM	Instituto de Seguridad Social para las Fuerzas Armadas Mexicanas
ISSSTE	Instituto de Seguridad y Servicios Sociales de los Trabajadores del Estado
IVA	Impuesto al Valor Agregado
KLM	Compañía Real Holandesa de Aviación
LFC	Luz y Fuerza del Centro (antes CLyFC)
LGEEPA	Ley General de Equilibrio Ecológico y Protección al Ambiente
LOTENAL	Lotería Nacional para la Asistencia Pública
OCDE	Organización para la Cooperación y el Desarrollo Económico
OMS	Organización Mundial de la Salud
PAGAFES	Pagarés de la Tesorería de la Federación
PAN	Partido Acción Nacional
PANAL	Partido Nueva Alianza
PARM	Partido Auténtico de la Revolución Mexicana
PAS	Partido Alianza Social
PASC	Partido Alternativa Socialdemócrata y Campesina
PC	Partido Cardenista
PCD	Partido del Centro Democrático
PDM	Partido Demócrata Mexicano
PEM	Partido Ecologista de México
PET	Programa "Piso Firme"
PFCRN	Partido del Frente Cardenista de Reconstrucción Nacional
PICS	Pagaré de Indemnización Carretera

Otras siglas utilizadas

PIDIREGAS	Proyectos de Infraestructura Productiva de Largo Plazo
PMS	Partido Mexicano Socialista
PMT	Partido Mexicano de los Trabajadores
PPN	Partido Popular Nayarita
PPS	Partido Popular Socialista
PRD	Partido de la Revolución Democrática
PRI	Partido Revolucionario Institucional
PROCAPTE	Programa de Capitalización Temporal
PROGRESA	Programa de Educación, Salud y Alimentación
PROSAVI	Programa de Subsidios y Apoyos a la Vivienda
PRT	Partido Revolucionario de los Trabajadores
PSN	Partido de la Sociedad Nacionalista
PST	Partido Socialista de los Trabajadores
PSUM	Partido Socialista Unificado de México
PT	Partido del Trabajo
PVEM	Partido Verde Ecologista de México
RCV	Retiro, Cesantía y Vejez
SAR	Sistema de Ahorro para el Retiro
SCIAN	Sistema de Clasificación Industrial de América del Norte
SCNM	Sistema de Cuentas Nacionales de México
SEDENA	Secretaría de la Defensa Nacional
SEDESOL	Secretaría de Desarrollo Social
SEMAR	Secretaría de Marina
SHF	Sociedad Hipotecaria Federal
SIACON	Sistema de Información Agropecuaria de Consulta
SIDA	Síndrome de Inmunodeficiencia Adquirida
SIEFORES	Sociedades de Inversión Especializadas en Fondos para el Retiro
SITE	Sistema de Información Turística Estatal
SNC	Sociedad Nacional de Crédito
SOFOLES	Sociedades Financieras de Objeto Limitado
TELMEX	Teléfonos de México, SA de CV
TELNOR	Teléfonos del Noroeste, SA de CV
TESOBONOS	Bonos de la Tesorería de la Federación
TIIE	Tasa de Interés Interbancaria de Equilibrio
UDIBONOS	Bonos de Desarrollo del Gobierno Federal Denominados en Unidades de Inversión
UDIS	Unidades de Inversión
UMS	Bonos gubernamentales (United Mexican States Bonds)
VIVAH	Programa de Apoyos y Subsidios para la Vivienda Progresiva

Nota importante

En algunos tabulados, la suma de los parciales puede no coincidir con los totales, debido al redondeo de las cifras.

Los nombres de los Estados y del Distrito Federal corresponden a los establecidos en sus Constituciones Políticas y en la Ley Orgánica de la Administración Pública del DF, respectivamente.

Signos y símbolos

bd	Barriles diarios
HP	Caballos de fuerza
cm ³	Centímetros cúbicos
E/	Cifras estimadas
-	Cifras negativas
P/	Cifras preliminares
R/	Cifras revisadas
E	Este
GWh	Gigawatt-hora
°	Grados
°C	Grados Centígrados
°F	Grados Fahrenheit
hab	Habitantes
ha	Hectáreas
kg	Kilogramos
km	Kilómetros
km ²	Kilómetros cuadrados
KWh	Kilowatt-hora
l	Litros
l/s	Litros por segundo
MWh	Megawatt-hora
m	Metros
m ²	Metros cuadrados
m ³	Metros cúbicos
m ³ /s	Metros cúbicos por segundo
msnm	Metros sobre el nivel del mar
Mbd	Miles de barriles diarios
mm	Milímetros
hm ³	Millones de metros cúbicos (Hectómetros cúbicos)
'	Minutos
NA	No aplicable
ND	No disponible
NS	No significativo
NE	Noreste
NO	Noroeste
N	Norte
O	Oeste
"	Segundos
SC	Sin cotización
S	Sur
SO	Suroeste
t	Toneladas
TRB	Toneladas de registro bruto
TEU	Unidad de Carga de 20 pies (Twenty Feet Equivalent Unit)

Índice general

Introducción

Índice de cuadros

1. Aspectos geográficos y medio ambiente
2. Población
3. Vivienda y urbanización
4. Educación
5. Ciencia y tecnología
6. Cultura, recreación y deporte
7. Salud y seguridad social
8. Gobierno
9. Seguridad y justicia
10. Trabajo
11. Salarios
12. Ingresos y gastos de los hogares
13. Información económica agregada
14. Agropecuario, aprovechamiento forestal y pesca
15. Industria
16. Comercio
17. Turismo
18. Transportes
19. Comunicaciones
20. Indicadores financieros
21. Finanzas y cuentas del sector público
22. Sector externo

Glosario

Anexos

- A. Áreas geográficas definidas para la aplicación de los salarios mínimos
- B. Fechas conmemorativas seleccionadas
- C. Tabla de conversiones
- D. Procesos electorales y relaciones exteriores
- E. Indicadores de los Objetivos de Desarrollo del Milenio

Introducción

En México, el **Instituto Nacional de Estadística y Geografía (INEGI)** es la institución responsable de proveer a la sociedad de la mayor parte de la información estadística producida en el país, insumo básico para sustentar el conocimiento de los diferentes aspectos que lo caracterizan; así como en la realización de diagnósticos y la formulación, instrumentación y control de planes y programas; además, su utilización es indispensable en los procesos de evaluación de resultados y como respaldo de estudios e investigaciones.

El **INEGI** produce información estadística mediante los programas de *Censos Nacionales* (Población, Económicos, Agropecuario y de Gobierno), *Encuestas por Muestreo* (en hogares y en establecimientos) y *Aprovechamiento de Registros Administrativos* (demográficos y económicos), cuyos resultados se ofrecen a los usuarios a través de publicaciones y medios electrónicos.

Asimismo, el **Instituto** realiza otros dos programas que, en forma importante, utilizan los resultados obtenidos por los tres ya enunciados: el de *Estadística Derivada*, por medio del cual se genera el Sistema de Cuentas Nacionales de México, y el de *Integración de Estadísticas*, programa orientado a elaborar publicaciones en las que se conjuntan estadísticas seleccionadas producidas por el **INEGI** y por instituciones de los sectores público, privado y social, con el fin de facilitar a los usuarios el acceso a un significativo volumen de información sobre un sector o actividad económica, o bien, cubriendo una amplia gama de temas referidos a unidades geográficas determinadas, por ejemplo, el país, una entidad federativa o un municipio.

A este programa de *Integración de Estadísticas* corresponde, entre otros productos, el **Anuario estadístico y geográfico de los Estados Unidos Mexicanos (AEGEUM)**, cuyo objetivo es *integrar y divulgar información estadística sobre la magnitud, estructura y comportamiento de una gran diversidad de indicadores referidos a los fenómenos económicos y sociales de México*, que sirva como base informativa para el conocimiento y análisis de la situación del país en las dos últimas décadas.

Como objetivos específicos, el **AEGEUM** tiene los siguientes: ofrecer estadística relevante sobre el contexto nacional bajo criterios

uniformes de manejo y presentación que faciliten su consulta, aportar elementos para evaluar la información disponible y contribuir a conformar una base de datos nacional.

La importancia de este producto se sustenta en los aspectos que a continuación se indican: propicia el establecimiento de flujos continuos de información estadística entre las instituciones generadoras y los usuarios de la misma; presenta, bajo un enfoque de complementariedad, estadísticas oficiales y de fuentes privadas; contribuye al desarrollo del sistema estadístico nacional y al fortalecimiento del servicio público de información; y apoya el fomento de la cultura estadística.

La información de este número está referida, principalmente, al ámbito nacional. En lo concerniente a la cobertura temporal, la estadística es de corte anual y comprende series de hasta diez y siete años, conformadas de 1995 a 2012. Es conveniente mencionar que, dado que las fuentes informativas proporcionan anualmente series revisadas y validadas, pudieran presentarse diferencias de los datos entre una edición y otra.

En algunos casos, el usuario podrá encontrar en este título información de dos fuentes sobre un mismo concepto, cifras que no necesariamente habrán de coincidir debido a las diferencias de objetivos, metodologías y definiciones utilizadas en cada estadística. Al respecto, si hay interés por profundizar acerca de estos elementos, se sugiere consultar las fuentes que se citan en cada cuadro; lo anterior se recomienda también en el caso de requerir información más detallada o adicional a la que se ofrece en esta publicación que, en general, contiene una selección de la estadística disponible en las diversas fuentes.

Esta edición presenta una estructura conformada por 22 capítulos; el primero aborda información seleccionada sobre aspectos geográficos y del medio ambiente del país, como: superficie y límites territoriales; división política y fisiográfica; principales cumbres y depósitos de agua; así como áreas naturales protegidas; proyectos de impacto y riesgo ambientales; y generación y tratamiento de residuos sólidos municipales. Los siguientes 11 capítulos están referidos a aspectos demográficos y sociales, cubiertos por los temas de población; urbanización y vivienda; educación; ciencia y tecnología; cultura, recreación y deporte; salud y seguridad social; gobierno; seguridad y justicia; trabajo; e ingresos y gastos de los hogares. A partir del capítulo 13 hasta el 22 se incorpora la estadística sobre aspectos económicos; específicamente, información económica agregada; caracterización de los sectores agropecuario e industrial; comercio; turismo; transportes y comunicaciones; aspectos financieros; finanzas y cuentas del sector público; y, finalmente, sector externo.

Por lo que toca a las fuentes de información empleadas para la integración de este número, encabezan la lista, por la cantidad de

información proporcionada, las instituciones del sector público, entre las que se encuentran el propio **INEGI** y diversas Secretarías de Estado, como las de Agricultura, Ganadería, Desarrollo Rural, Pesca y Alimentación; Salud; Educación Pública; Hacienda y Crédito Público; y Comunicaciones y Transportes, entre otras. Asimismo, dentro de los organismos y empresas públicos se deben mencionar la Comisión Federal de Electricidad, el Instituto Mexicano del Seguro Social, Petróleos Mexicanos, Caminos y Puentes Federales de Ingresos y Servicios Conexos, así como el Banco de México, en su carácter de órgano autónomo. También se incorporan estadísticas de fuentes privadas y organismos financieros, entre los que se pueden citar a la Asociación Mexicana de la Industria Automotriz; la Cámara Nacional de la Industria del Hierro y del Acero; y la Bolsa Mexicana de Valores.

Con el propósito de enriquecer el contenido temático con estadísticas relevantes, a partir de esta edición se incorpora un anexo denominado Indicadores de los Objetivos de Desarrollo del Milenio (ODM), conformado por los indicadores que están alineados de manera directa o parcialmente con la lista oficial establecida por la ONU. Los ODM constituyen un esfuerzo mundial por alcanzar metas respecto a la erradicación de la pobreza extrema y el hambre; lograr la enseñanza primaria universal; promover la igualdad de género y el empoderamiento de la mujer; reducir la mortalidad infantil; mejorar la salud materna; intensificar la lucha contra la malaria; VIH/SIDA y otras enfermedades; garantizar la sostenibilidad del medio ambiente; y crear una alianza mundial para el desarrollo. Los ODM fueron promovidos por la ONU y comprometido su seguimiento por 189 naciones, entre ellas México. La información sobre éstos y otros indicadores adoptados por México se puede consultar en el sitio www.objetivosdedesarrollodelmilenio.org.mx, en donde también hallarán información general sobre el tema, así como precisiones de carácter conceptual y metodológico.

Adicionalmente, se incorpora un glosario, así como los siguientes anexos: Áreas geográficas determinadas para la aplicación de los salarios mínimos; Régimen político y relaciones exteriores; Fechas conmemorativas; y Tabla de conversiones de diversas unidades de medida.

Índice de cuadros

1. Aspectos geográficos y medio ambiente

- 1.1 Jerarquización de la superficie territorial por principales países
Kilómetros cuadrados
- 1.2 Superficie territorial, límites internacionales del territorio continental, longitud de la línea de costa y posición geográfica de los Estados Unidos Mexicanos
- 1.3 Capitales, altitudes, longitud de la línea de costa y municipios por entidad federativa
- 1.4 Localización geográfica de ciudades seleccionadas
- 1.5 Altitud y ubicación de las principales cumbres
- 1.6 Provincias fisiográficas y estados que comprenden
- 1.7 Grupo de climas, intervalos de temperatura media anual y de precipitación total anual de las entidades federativas
- 1.8 Distribución porcentual de la superficie continental por grupo de climas
- 1.9 Superficie total de los depósitos de agua por tipo
Miles de kilómetros cuadrados
- 1.10 Principales características de los ríos seleccionados por vertiente
- 1.11 Principales características de las presas seleccionadas
- 1.12 Características seleccionadas de los principales lagos
- 1.13 Distribución porcentual de la superficie territorial según principales regiones naturales para cada entidad federativa
- 1.14 Número y superficie de áreas naturales protegidas según categoría
Serie anual de 1995 a 2012
- 1.15 Volumen de residuos sólidos urbanos según generación y disposición final
Serie anual de 1995 a 2012
Miles de toneladas
- 1.16 Infraestructura instalada para el manejo de residuos peligrosos
Serie anual de 1995 a 2012
Plantas
- 1.17 Proyectos de riesgo ambiental según rama industrial
Serie anual de 1995 a 2012
- 1.18 Proyectos de impacto ambiental según sector de actividad económica
Serie anual de 1995 a 2012

- 1.19 Indicadores seleccionados de auditorías ambientales a industrias
Serie anual de 1995 a 2012
- 1.20 Visitas de inspección a fuentes fijas contaminantes de jurisdicción federal
según resultado
Serie anual de 1995 a 2012

2. Población

- 2.1 Proyecciones de la población total a mitad de año según sexo y grandes grupos de edad
Serie anual de 2010 a 2014
- 2.2 Población total por tamaño de localidad, entidad federativa y sexo
Años censales seleccionados de 1930 a 2010
- 2.3 Población total por grupo quinquenal de edad según sexo
Años censales 2005 y 2010
- 2.4 Población total por tamaño de localidad
Años censales 2005 y 2010
- 2.5 Población de 5 y más años por sexo y grupo quinquenal de edad según condición de habla indígena
Años censales 2005 y 2010
- 2.6 Población de 5 y más años que habla lengua indígena por principales lenguas según grupo quinquenal de edad
Año censal 2010
- 2.7 Nacimientos registrados por sexo según edad
Serie anual de 1995 a 2012
- 2.8 Nacimientos registrados en localidades de 2 500 y más habitantes por sexo según edad
Serie anual de 1995 a 2012
- 2.9 Nacimientos registrados en localidades menores de 2 500 habitantes por sexo según edad
Serie anual de 1995 a 2012
- 2.10 Nacimientos registrados en localidades de tamaño no especificado por sexo según edad
Serie anual de 1995 a 2012
- 2.11 Matrimonios registrados por sexo según grupo de edad de los contrayentes
Serie anual de 1995 a 2012
- 2.12 Divorcios registrados según duración del matrimonio
Serie anual de 1995 a 2011
- 2.13 Divorcios registrados según causa de divorcio
Serie anual de 1995 a 2011
- 2.14 Defunciones generales registradas por gran grupo de edad según tamaño de localidad de residencia habitual del fallecido
Serie anual de 1995 a 2012
- 2.15 Defunciones generales registradas por sexo según grupo quinquenal de edad
Serie anual de 1995 a 2012
- 2.16 Indicadores demográficos seleccionados
Serie anual de 2010 a 2013

- 2.17 Indicadores seleccionados de pobreza
2008, 2010 y 2012

3. Vivienda y urbanización

- 3.1 Viviendas particulares habitadas y sus ocupantes por entidad federativa
Año censal 2010
- 3.2 Viviendas particulares habitadas por número de ocupantes
Años censales 2005 y 2010
- 3.3 Viviendas particulares habitadas por disponibilidad de drenaje, agua y energía eléctrica
Años censales 2005 y 2010
- 3.4 Financiamientos para vivienda según principales organismos
Serie anual de 1995 a 2012
Miles
- 3.5 Inversión en financiamientos para vivienda según principales organismos
Serie anual de 1995 a 2012
Millones de pesos
- 3.6 Financiamientos para vivienda según destino
Serie anual de 1995 a 2012
Miles
- 3.7 Inversión en financiamientos para vivienda según destino
Serie anual de 1995 a 2012
Millones de pesos
- 3.8 Indicadores seleccionados del programa agua limpia
Serie anual de 1995 a 2012
- 3.9 Origen y destino de la inversión en infraestructura de agua potable, alcantarillado y saneamiento
Serie anual de 1995 a 2012
Millones de pesos
- 3.10 Recaudación por el cobro de derechos federales de agua por rubro de ingreso
Serie anual de 1995 a 2012
Millones de pesos

4. Educación

- 4.1 Población de 15 y más años por grupo quinquenal de edad según condición de alfabetismo y sexo
Años censales 2005 y 2010
- 4.2 Población de 6 a 14 años por edad desplegada según aptitud para leer y escribir y sexo
Años censales 2005 y 2010
- 4.3 Población de 5 y más años por sexo y edad según condición de asistencia escolar
Años censales 2005 y 2010
- 4.4 Población de 3 y más años por grupo de edad según nivel de instrucción y grados aprobados en primaria
Año censal 2010
- 4.5 Población de 12 y más años por grupo de edad según nivel de instrucción y grados aprobados en secundaria y carrera técnica o comercial
Año censal 2010
- 4.6 Población de 15 y más años por grupo quinquenal de edad según nivel de escolaridad y grados aprobados en educación media superior
Año censal 2010

- 4.7 Población de 18 y más años por grupo de edad según nivel de escolaridad y grados aprobados en el nivel superior
Año censal 2010
- 4.8 Principales indicadores educativos
Ciclos escolares de 1995/1996 a 2012/2013
- 4.9 Alumnos inscritos, personal docente y escuelas del sistema educativo nacional a inicio de cursos
Serie de ciclos escolares de 1995/1996 a 2011/2012
- 4.10 Alumnos inscritos, bajas, existencias y alumnos aprobados a fin de cursos
Serie de ciclos escolares de 1995/1996 a 2010/2011
- 4.11 Alumnos inscritos, personal docente y escuelas en preescolar a inicio de cursos
Serie de ciclos escolares de 1995/1996 a 2011/2012
- 4.12 Alumnos inscritos, bajas, existencias y alumnos promovidos en preescolar a fin de cursos
Serie de ciclos escolares de 1995/1996 a 2010/2011
- 4.13 Alumnos inscritos, personal docente y escuelas en primaria a inicio de cursos
Serie de ciclos escolares de 1995/1996 a 2011/2012
- 4.14 Alumnos inscritos, bajas, existencias y alumnos aprobados en primaria a fin de cursos
Serie de ciclos escolares de 1995/1996 a 2010/2011
- 4.15 Alumnos inscritos, personal docente y escuelas en secundaria a inicio de cursos
Serie de ciclos escolares de 1995/1996 a 2011/2012
- 4.16 Alumnos inscritos, bajas, existencias y alumnos aprobados en secundaria a fin de cursos
Serie de ciclos escolares de 1995/1996 a 2010/2011
- 4.17 Alumnos inscritos, personal docente y escuelas en capacitación para el trabajo
Serie de ciclos escolares de 1995/1996 a 2011/2012
- 4.18 Alumnos inscritos, bajas, existencias y alumnos aprobados en capacitación para el trabajo
Serie de ciclos escolares de 1995/1996 a 2010/2011
- 4.19 Alumnos inscritos, personal docente y escuelas en bachillerato a inicio de cursos
Serie de ciclos escolares de 1995/1996 a 2011/2012
- 4.20 Alumnos inscritos, bajas, existencias y alumnos aprobados en bachillerato a fin de cursos
Serie de ciclos escolares de 1995/1996 a 2010/2011
- 4.21 Alumnos inscritos, personal docente y escuelas en profesional técnico a inicio de cursos
Serie de ciclos escolares de 1995/1996 a 2011/2012
- 4.22 Alumnos inscritos, bajas, existencias y alumnos aprobados en profesional técnico a fin de cursos
Serie de ciclos escolares de 1995/1996 a 2010/2011
- 4.23 Alumnos inscritos, personal docente y escuelas en licenciatura en educación normal a inicio de cursos
Serie de ciclos escolares de 1995/1996 a 2011/2012
- 4.24 Alumnos inscritos, bajas, existencias y alumnos aprobados en licenciatura en educación normal a fin de cursos
Serie de ciclos escolares de 1995/1996 a 2010/2011

- 4.25 Alumnos inscritos, personal docente y escuelas en educación superior a inicio de cursos
Serie de ciclos escolares de 1995/1996 a 2011/2012
- 4.26 Alumnos inscritos a inicio de cursos en educación primaria según grado
Serie de ciclos escolares de 1995/1996 a 2011/2012
Miles
- 4.27 Alumnos inscritos a inicio de cursos en educación secundaria según grado
Serie de ciclos escolares de 1995/1996 a 2011/2012
Miles
- 4.28 Alumnos inscritos a inicio de cursos en los niveles profesional técnico y bachillerato según grado
Serie de ciclos escolares de 1995/1996 a 2011/2012
Miles
- 4.29 Población atendida en el sistema de educación extraescolar
Serie anual de 1995 a 2011
- 4.30 Población atendida por los servicios de educación inicial
Serie anual de 1995 a 2011
- 4.31 Población atendida por los servicios de educación para adultos
Serie anual de 1995 a 2011
Miles
- 4.32 Características educativas seleccionadas en atención a la población indígena
Serie anual de 1995 a 2012
- 4.33 Población atendida y diagnosticada y unidades de servicio para educación especial
Serie anual de 1995 a 2012
- 4.34 Gasto nacional en educación según sector
Serie anual de 1995 a 2012
Millones de pesos
- 4.35 Gasto público en educación del sistema escolarizado según nivel educativo
Serie anual de 1995 a 2012
Millones de pesos
- 5. Ciencia y tecnología**
- 5.1 Gasto federal ejercido en ciencia y tecnología según sector de asignación
Serie anual de 1995 a 2012
Millones de pesos corrientes
- 5.2 Gasto federal ejercido en ciencia y tecnología según objetivo socioeconómico
Serie anual de 1995 a 2012
Millones de pesos corrientes
- 5.3 Gasto federal ejercido en ciencia y tecnología según sector administrativo
Serie anual de 1995 a 2012
Millones de pesos corrientes
- 5.4 Presupuesto administrado por el Consejo Nacional de Ciencia y Tecnología según actividad
Serie anual de 1995 a 2012
Miles de pesos corrientes
- 5.5 Miembros del Sistema Nacional de Investigadores según área del conocimiento
Serie anual de 1995 a 2013
- 5.6 Número y costo de las becas vigentes por el Consejo Nacional de Ciencia y Tecnología
Serie anual de 1995 a 2012

- 5.7 Patentes solicitadas y concedidas en México según nacionalidad de los titulares
Serie anual de 1995 a 2012
- 5.8 Patentes solicitadas y concedidas en México
Serie anual de 1995 a 2012
- 5.9 Proyectos de investigación y cooperación apoyados conjuntamente con otros países
Serie anual de 1995 a 2013

6. Cultura, recreación y deporte

- 6.1 Características seleccionadas de la red nacional de bibliotecas
Serie anual de 1995 a 2013
- 6.2 Indicadores seleccionados de la actividad cultural
Serie anual de 1995 a 2012
- 6.3 Recursos financieros para el desarrollo de la cultura y el arte por eje temático
Serie anual de 2007 a 2013
Millones de pesos
- 6.4 Eventos realizados para la difusión cultural según institución organizadora
Serie anual de 1995 a 2013
- 6.5 Difusión y promoción cultural a través de medios masivos de comunicación
Serie anual de 1995 a 2013
- 6.6 Número de estímulos económicos otorgados a la creación artística y mecenazgo por el Fondo Nacional para la Cultura y las Artes
Serie anual de 1995 a 2013
- 6.7 Características seleccionadas de educación artística según organismo
Serie anual de 1995 a 2013
- 6.8 Presupuesto ejercido en actividades físicas y deportivas según organismo
Serie anual de 1995 a 2013
Millones de pesos
- 6.9 Acciones de impulso al desarrollo deportivo
Serie anual de 1995 a 2013

7. Salud y seguridad social

- 7.1 Población asegurada en instituciones públicas de salud según institución
Serie anual de 1995 a 2011
Miles
- 7.2 Unidades médicas en instituciones públicas de salud según institución
Serie anual de 1995 a 2012
- 7.3 Unidades de hospitalización en instituciones públicas de salud según institución
Serie anual de 1995 a 2012
- 7.4 Unidades de consulta externa en instituciones públicas de salud según institución
Serie anual de 1995 a 2012
- 7.5 Camas censables en instituciones públicas de salud según institución
Serie anual de 1995 a 2012
- 7.6 Recursos materiales seleccionados en instituciones públicas de salud
Serie anual de 1995 a 2012
- 7.7 Personal médico en instituciones públicas de salud según especialidad
Serie anual de 1995 a 2012

- 7.8 Personal médico en instituciones públicas de salud según institución
Serie anual de 1995 a 2012
- 7.9 Médicos generales en instituciones públicas de salud según institución
Serie anual de 1995 a 2012
- 7.10 Médicos especialistas en instituciones públicas de salud según institución
Serie anual de 1995 a 2012
- 7.11 Médicos pasantes en instituciones públicas de salud según institución
Serie anual de 1995 a 2012
- 7.12 Personal en otras labores médicas en instituciones públicas de salud según institución
Serie anual de 1995 a 2012
- 7.13 Personal no médico en instituciones públicas de salud
Serie anual de 1995 a 2012
- 7.14 Consultas externas otorgadas en instituciones públicas de salud según institución
Serie anual de 1995 a 2012
Miles
- 7.15 Consultas externas generales otorgadas en instituciones públicas de salud según institución
Serie anual de 1995 a 2012
Miles
- 7.16 Consultas externas de especialidad otorgadas en instituciones públicas de salud según institución
Serie anual de 1995 a 2012
Miles
- 7.17 Consultas externas odontológicas otorgadas en instituciones públicas de salud según institución
Serie anual de 1995 a 2012
Miles
- 7.18 Consultas externas de urgencias otorgadas en instituciones públicas de salud según institución
Serie anual de 1995 a 2012
Miles
- 7.19 Consultas de planificación familiar otorgadas en instituciones públicas de salud según institución
Serie anual de 1995 a 2012
Miles
- 7.20 Servicios de hospitalización en instituciones públicas de salud
Serie anual de 1995 a 2012
Miles
- 7.21 Servicios auxiliares de diagnóstico en instituciones públicas de salud
Serie anual de 1995 a 2012
Miles
- 7.22 Inmunizaciones aplicadas en instituciones públicas de salud según tipo de biológico
Serie anual de 1995 a 2012
Miles
- 7.23 Recursos materiales seleccionados en establecimientos particulares de salud
Serie anual de 1995 a 2012
- 7.24 Personal médico en nómina que labora en establecimientos particulares de salud según especialidad
Serie anual de 2001 a 2012

- 7.25 Personal médico en acuerdo especial que labora en establecimientos particulares de salud según especialidad
Serie anual de 2001 a 2012
- 7.26 Personal no médico que labora en establecimientos particulares de salud
Serie anual de 1995 a 2012
- 7.27 Consultas externas en establecimientos particulares de salud según tipo de consulta
Serie anual de 1995 a 2012
- 7.28 Servicios auxiliares de diagnóstico y tratamiento en establecimientos particulares de salud según clase de servicio
Serie anual de 1995 a 2012
- 7.29 Indicadores hospitalarios seleccionados de los servicios en establecimientos particulares de salud
Serie anual de 1995 a 2012
- 7.30 Defunciones generales registradas por capítulo de causa de mortalidad
Serie anual de 1998 a 2012
- 7.31 Defunciones fetales registradas según grupo quinquenal de edad de la madre
Serie anual de 1995 a 2012
- 7.32 Defunciones fetales registradas según estado civil de la madre
Serie anual de 1995 a 2012
- 7.33 Defunciones fetales registradas según número de semanas de gestación
Serie anual de 1995 a 2012
- 7.34 Defunciones fetales registradas según tipo de asistencia médica proporcionada a la madre durante el parto
Serie anual de 1995 a 2012
- 7.35 Asesorías especializadas, inconformidades y dictámenes médicos atendidos y concluidos por la Comisión Nacional de Arbitraje Médico
Serie anual de 1996 a 2012
- 7.36 Gasto público federal ejercido en salud según régimen e institución
Serie anual de 1995 a 2012
Millones de pesos
- 7.37 Acciones y apoyos a personas con capacidades diferentes
Serie anual de 1995 a 2012
- 7.38 Indicadores seleccionados de programas de atención alimentaria a grupos vulnerables
Serie anual de 1995 a 2012
- 7.39 Prestaciones sociales otorgadas por el Instituto de Seguridad y Servicios Sociales de los Trabajadores del Estado
Serie anual de 1995 a 2012
- 7.40 Prestaciones sociales otorgadas por el Instituto Mexicano del Seguro Social
Serie anual de 1995 a 2012
- 7.41 Prestaciones económicas otorgadas por el Instituto de Seguridad y Servicios Sociales de los Trabajadores del Estado
Serie anual de 1995 a 2013
- 7.42 Prestaciones económicas otorgadas por el Instituto Mexicano del Seguro Social
Serie anual de 1995 a 2012
- 7.43 Casos de SIDA notificados, diagnosticados y acumulados
Serie anual de 1995 a 2012

- 7.44 Indicadores seleccionados del programa de atención a menores y adolescentes en situación de vulnerabilidad
Serie anual de 1995 a 2011

8. Gobierno

- 8.1 Personal en instituciones de las administraciones públicas estatales por régimen de contratación según sexo
Serie anual de 2009 a 2012
- 8.2 Bienes inmuebles en instituciones de las administraciones públicas estatales según tipo de propiedad
Serie anual de 2009 a 2012
- 8.3 Disponibilidad de información pública y de libre acceso en la administración pública estatal según tipo
2012 y 2013

9. Seguridad y justicia

- 9.1 Agencias y agentes del Ministerio Público del fuero federal
Serie anual de 1997 a 2012
- 9.2 Denuncias ante el Ministerio Público de la Federación según tipo de delito
Serie anual de 1995 a 2012
- 9.3 Órdenes de aprehensión giradas a la Policía Judicial Federal
Serie anual de 1995 a 2012
- 9.4 Averiguaciones previas registradas por presuntos delitos denunciados ante las agencias del Ministerio Público Federal
Serie anual de 1995 a 2012
- 9.5 Principales delitos registrados en averiguaciones previas iniciadas y/o carpetas de investigación abiertas en el Ministerio Público del fuero común
2010, 2011 y 2012
- 9.6 Averiguaciones previas iniciadas y carpetas de investigación abiertas según condición de presentación del presunto responsable
2010, 2011 y 2012
- 9.7 Procesados registrados en los juzgados de primera instancia por fuero y delitos seleccionados
Serie anual de 2009 a 2012
- 9.8 Sentenciados registrados en los juzgados de primera instancia por fuero y delitos seleccionados
Serie anual de 2009 a 2012
- 9.9 Procesados registrados en los juzgados de primera instancia de los fueros federal y común según grupos de edad
Serie anual de 1995 a 2012
- 9.10 Sentenciados registrados en los juzgados de primera instancia de los fueros federal y común según grupos de edad
Serie anual de 1995 a 2012
- 9.11 Centros penitenciarios a cargo de los gobiernos estatales y capacidad instalada
2010, 2011 y 2012
- 9.12 Centros penitenciarios a cargo de los gobiernos estatales y personal adscrito
2010, 2011 y 2012
- 9.13 Población interna penitenciaria según fuero y tipo de población
Serie anual de 1995 a 2012

- 9.14 Centros de tratamiento o internamiento para adolescentes, capacidad instalada y personal adscrito
2010, 2011 y 2012
- 9.15 Adolescentes internados en los centros de tratamiento o internamiento según sexo
Serie anual de 2006 a 2012
- 9.16 Defunciones accidentales y violentas según tipo de defunción y sexo
Serie anual de 1995 a 2012
- 9.17 Defunciones accidentales y violentas según edad del fallecido
Serie anual de 1995 a 2012
- 9.18 Defunciones accidentales y violentas según estado conyugal del fallecido
Serie anual de 1995 a 2012
- 9.19 Defunciones accidentales y violentas según nivel de escolaridad del fallecido
Serie anual de 1995 a 2012
- 9.20 Defunciones accidentales y violentas según lugar donde ocurrió la lesión
Serie anual de 2004 a 2012
- 9.21 Principales indicadores sobre la actividad de la Comisión Nacional de los Derechos Humanos
Serie anual de 2000 a 2012
- 9.22 Superficie erradicada y plantíos ilícitos destruidos en el combate a los delitos contra la salud
Serie anual de 1995 a 2012
- 9.23 Volumen asegurado de drogas en el combate a los delitos contra la salud
Serie anual de 1995 a 2012
- 9.24 Personas detenidas, aseguramiento de bienes y pistas destruidas en el combate a los delitos contra la salud
Serie anual de 1995 a 2012

10. Trabajo

- 10.1 Población de 14 y más años por sexo según condición de actividad
Serie anual de 2005 a 2013
Miles
- 10.2 Población de 14 y más años por nivel de instrucción según condición de actividad
Serie anual de 2005 a 2012
Miles
- 10.3 Población económicamente activa según condición de ocupación y sexo
Serie anual de 2005 a 2013
Miles
- 10.4 Tasa de participación económica por sexo y grupo de edad
Serie anual de 2005 a 2012
Por ciento
- 10.5 Población ocupada por sexo según sector de actividad económica
Serie anual de 2005 a 2013
Miles
- 10.6 Población ocupada por posición en la ocupación y sexo
Serie anual de 2005 a 2013
Miles
- 10.7 Población ocupada por nivel de ingreso
Serie anual de 2005 a 2013
Miles

- 10.8 Población ocupada por grupo de ocupación principal
Serie anual de 2005 a 2012
Miles
- 10.9 Población ocupada por tamaño de la unidad económica
Serie anual de 2005 a 2012
Miles
- 10.10 Población ocupada por duración de la jornada de trabajo
Serie anual de 2005 a 2013
Miles
- 10.11 Población ocupada por tipo de prestación laboral
Serie anual de 2005 a 2012
Miles
- 10.12 Personal ocupado en la industria manufacturera según tipo
Serie anual de 2007 a 2012
- 10.13 Horas trabajadas por el personal ocupado en la industria manufacturera según tipo
Serie anual de 2007 a 2012
Miles de horas
- 10.14 Personal ocupado en las empresas constructoras
Serie anual de 2006 a 2012
- 10.15 Índice general del personal ocupado en los establecimientos comerciales al por mayor por rama de actividad económica
Serie anual de 2001 a 2012
Base 2003=100.0
- 10.16 Índice general del personal ocupado en los establecimientos comerciales al por menor por rama de actividad económica
Serie anual de 2001 a 2012
Base 2003=100.0
- 10.17 Tasa de desocupación por grupo de edad y sexo
Serie anual de 2005 a 2012
Por ciento
- 10.18 Población desocupada por nivel de instrucción
Serie anual de 2005 a 2013
Miles
- 10.19 Población no económicamente activa por actividad realizada
Serie anual de 2005 a 2012
Miles
- 10.20 Indicadores seleccionados de empleo y desempleo
Serie anual de 2005 a 2012
Por ciento
- 10.21 Indicadores seleccionados del Servicio Nacional de Empleo
Serie anual de 1995 a 2012
- 10.22 Trabajadores asegurados permanentes y eventuales en el Instituto Mexicano del Seguro Social según ámbito
Serie anual de 2000 a 2012
- 10.23 Trabajadores asegurados permanentes y eventuales urbanos en el Instituto Mexicano del Seguro Social según sector y división de actividad económica
Serie anual de 1997 a 2012

- 10.24 Trabajadores incorporados al régimen del Instituto de Seguridad y Servicios Sociales de los Trabajadores del Estado según tipo de institución
Serie anual de 1995 a 2013
- 10.25 Trabajadores registrados en Administradoras de Fondos para el Retiro
Serie anual de 1998 a 2012
- 10.26 Indicadores seleccionados sobre riesgo de trabajo
Serie anual de 1995 a 2012
- 10.27 Trabajadores bajo seguro de riesgo de trabajo según grupo de edad
Serie anual de 1995 a 2012
- 10.28 Casos de riesgo de trabajo terminado según grupo de edad
Serie anual de 1995 a 2012
- 10.29 Tasa de incidencia de riesgo de trabajo terminado por cada 100 trabajadores sujetos a este seguro según grupo de edad
Serie anual de 1995 a 2012
- 10.30 Accidentes y enfermedades de trabajo por actividad económica de mayor incidencia
Serie anual de 1995 a 2012
- 10.31 Accidentes de trabajo según región anatómica afectada
Casos
Serie anual de 1995 a 2012
- 10.32 Incapacidades permanentes y defunciones según tipo de riesgo de trabajo
Serie anual de 1995 a 2012
- 10.33 Convenios de trabajo fuera de juicio según actividad económica
Serie anual de 1995 a 2012
- 10.34 Trabajadores que intervienen en los convenios de trabajo fuera de juicio según actividad económica
Serie anual de 1995 a 2012
- 10.35 Conflictos de trabajo según actividad económica
Serie anual de 1995 a 2012
- 10.36 Trabajadores demandantes en conflictos de trabajo según actividad económica
Serie anual de 1995 a 2012
- 10.37 Conflictos de trabajo solucionados según clase de solución
Serie anual de 1995 a 2012
- 10.38 Emplazamientos a huelga de jurisdicción local según actividad económica
Serie anual de 1995 a 2012
- 10.39 Emplazamientos a huelga de jurisdicción local según motivo, tipo de emplazamiento y trabajadores emplazantes
Serie anual de 1995 a 2012
- 10.40 Emplazamientos a huelga solucionados de jurisdicción local según actividad económica
Serie anual de 1995 a 2012
- 10.41 Huelgas estalladas de jurisdicción local según actividad económica
Serie anual de 1995 a 2012
- 10.42 Huelgas estalladas de jurisdicción local según motivo
Serie anual de 1995 a 2012

- 10.43 Huelgas solucionadas de jurisdicción local según actividad económica
Serie anual de 1995 a 2012

11. Salarios

- 11.1 Salario mínimo general nacional y por área geográfica
Serie anual de 1995 a 2014
Pesos diarios
- 11.2 Remuneraciones totales pagadas al personal ocupado en la industria manufacturera según tipo
Serie anual de 2007 a 2012
Miles de pesos
- 11.3 Remuneraciones totales y medias en las empresas constructoras
Serie anual de 2006 a 2012
- 11.4 Índice general de remuneraciones reales por persona ocupada en los establecimientos comerciales al por mayor por rama de actividad económica
Serie anual de 2001 a 2012
Base 2003=100.0
- 11.5 Índice general de remuneraciones reales por persona ocupada en los establecimientos comerciales al por menor por rama de actividad económica
Serie anual de 2001 a 2012
Base 2003=100.0

12. Ingresos y gastos de los hogares

- 12.1 Hogares y su ingreso total por tipo de ingreso
Años seleccionados de 1996 a 2012
- 12.2 Ingreso corriente total, ingreso corriente monetario e ingreso promedio por hogar por decil de hogares
Años seleccionados de 1996 a 2012
- 12.3 Hogares y su ingreso corriente total e ingreso corriente monetario por estrato de salario mínimo general
Años seleccionados de 1996 a 2012
- 12.4 Hogares y su ingreso corriente monetario por fuentes de ingreso
Años seleccionados de 1996 a 2012
- 12.5 Hogares y su gasto total por tipo de gasto
Años seleccionados de 1996 a 2012
- 12.6 Gasto corriente total, gasto corriente monetario y gasto promedio por hogar por decil de hogares
Años seleccionados de 1996 a 2012
- 12.7 Hogares y su gasto corriente total y gasto corriente monetario por estrato de salario mínimo general
Años seleccionados de 1996 a 2012
- 12.8 Hogares y su gasto corriente monetario por rubros del gasto
Años seleccionados de 1996 a 2012

13. Información económica agregada

- 13.1 Principales características de las unidades económicas de los sectores privado y paraestatal por sector de actividad económica
Año censal 2008
- 13.2 Cuenta de producción total por rubros
Serie anual de 2003 a 2012
Millones de pesos a precios corrientes

- 13.3 Valor agregado bruto en valores básicos por sector de actividad económica
Serie anual de 2003 a 2012
Millones de pesos
- 13.4 Cuenta de generación del ingreso por rubros
Serie anual de 2003 a 2012
Millones de pesos a precios corrientes
- 13.5 Remuneración de asalariados por sector de actividad económica
Serie anual de 2003 a 2012
Millones de pesos a precios corrientes
- 13.6 Otros impuestos netos sobre la producción por sector de actividad económica
Serie anual de 2003 a 2012
Millones de pesos a precios corrientes
- 13.7 Excedente bruto de operación por sector de actividad económica
Serie anual de 2003 a 2012
Millones de pesos a precios corrientes
- 13.8 Cuenta de capital por rubros
Serie anual de 2003 a 2012
Millones de pesos a precios corrientes
- 13.9 Cuenta de transacciones corrientes con el exterior por rubros
Serie anual de 2003 a 2012
Millones de pesos a precios corrientes
- 13.10 Oferta y utilización total de bienes y servicios por rubros
Serie anual de 2003 a 2012
Millones de pesos a precios de comprador
- 13.11 Producción a precios de mercado por sector de actividad económica
Serie anual de 2003 a 2012
Millones de pesos
- 13.12 Importación de bienes y servicios CIF por destino del bien
Serie anual de 2003 a 2012
Millones de pesos a precios de comprador
- 13.13 Demanda intermedia de bienes y servicios por sector de actividad económica
Serie anual de 2003 a 2012
Millones de pesos
- 13.14 Demanda final de bienes y servicios por sector de actividad económica
Serie anual de 2003 a 2012
Millones de pesos
- 13.15 Gasto de consumo privado de bienes y servicios por sector de actividad económica
Serie anual de 2003 a 2012
Millones de pesos
- 13.16 Gastos de consumo del gobierno general por sector de actividad económica
Serie anual de 2003 a 2012
Millones de pesos
- 13.17 Formación bruta de capital fijo por tipo de bien
Serie anual de 2003 a 2012
Millones de pesos
- 13.18 Exportación de bienes y servicios FOB por sector de actividad económica
Serie anual de 2003 a 2012
Millones de pesos

- 13.19 Índice de precios implícitos de la cuenta de bienes y servicios por rubros
Serie anual de 2003 a 2012
Base 2008=100.0
- 13.20 Índice de precios implícitos del valor agregado bruto en valores básicos por sector de actividad económica
Serie anual de 2003 a 2012
Base 2008=100.0
- 13.21 Cuenta de generación del ingreso de los sectores institucionales por rubros
Serie anual de 2003 a 2012
Millones de pesos a precios corrientes
- 13.22 Producto interno neto ecológico
Serie anual de 2003 a 2011
Millones de pesos a precios corrientes
- 13.23 Establecimientos certificados con ISO-9000 en México según actividad económica
Serie anual de 1995 a 2011

14. Agropecuario, aprovechamiento forestal y pesca

- 14.1 Principales características de las unidades de producción y su superficie
Año censal 2007
- 14.2 Superficie de las unidades de producción
Año censal 2007
Hectáreas
- 14.3 Superficie sembrada, cosechada y valor de la producción agrícola por cultivo
Años agrícolas de 1995 a 2012
- 14.4 Superficie agrícola sembrada según cultivo y productos seleccionados
Años agrícolas de 1995 a 2012
Miles de hectáreas
- 14.5 Superficie agrícola cosechada según cultivo y productos seleccionados
Años agrícolas de 1995 a 2012
Miles de hectáreas
- 14.6 Volumen de la producción agrícola según cultivo y productos seleccionados
Años agrícolas de 1995 a 2012
Miles de toneladas
- 14.7 Valor de la producción agrícola según cultivo y productos seleccionados
Años agrícolas de 1995 a 2012
Millones de pesos
- 14.8 Indicadores seleccionados del programa de apoyos directos al campo
Serie anual de 1995 a 2012
- 14.9 Producción de ganado en pie y de carne en canal según especie
Serie anual de 1995 a 2012
Miles de toneladas
- 14.10 Volumen y valor de la producción de leche, huevo para plato, miel, cera en greña y lana sucia
Serie anual de 1995 a 2012
- 14.11 Principales características del sacrificio de ganado en los rastros municipales según especie
Serie anual de 1995 a 2012
- 14.12 Ganado sacrificado en rastros Tipo Inspección Federal según especie
Años seleccionados de 1995 a 2012
Cabezas

- 14.13 Volumen de la producción forestal maderable según grupo de especie
Serie anual de 1995 a 2011
Miles de metros cúbicos rollo
- 14.14 Valor de la producción forestal maderable según grupo de especie
Serie anual de 1995 a 2011
Miles de pesos
- 14.15 Volumen de la producción forestal maderable según grupo de producto
Serie anual de 1995 a 2011
Miles de metros cúbicos rollo
- 14.16 Volumen de la producción forestal no maderable según grupo de producto
Serie anual de 1995 a 2011
Toneladas
- 14.17 Volumen de la producción pesquera en peso vivo por destino y especie
Serie anual de 1995 a 2012
Toneladas
- 14.18 Volumen de la producción pesquera en peso desembarcado por destino y especie
Serie anual de 1995 a 2012
Toneladas
- 14.19 Volumen de la producción acuícola en peso vivo según especie
Serie anual de 1995 a 2012
Toneladas
- 14.20 Embarcaciones pesqueras según tipo de captura
Serie anual de 1995 a 2012

15. Industria

- 15.1 Principales características de las unidades económicas de los sectores industriales por subsector de actividad económica
Año censal 2008
- 15.2 Volumen de la producción minerometalúrgica según producto
Serie anual de 1995 a 2012
- 15.3 Valor de la producción minerometalúrgica según producto
Serie anual de 1995 a 2012
Miles de pesos
- 15.4 Volumen de las reservas totales y producción de hidrocarburos
Serie anual de 1995 a 2012
Millones de barriles de petróleo crudo equivalente
- 15.5 Indicadores seleccionados sobre perforación de pozos y explotación de campos
Serie anual de 1995 a 2012
- 15.6 Volumen de la producción de petróleo crudo según región y activo integral
Serie anual de 1995 a 2012
Miles de barriles diarios
- 15.7 Volumen de la producción de gas natural según región y activo integral
Serie anual de 1995 a 2012
Millones de pies cúbicos diarios
- 15.8 Valor de la producción de los productos elaborados en la industria manufacturera según subsector de actividad económica
Serie anual de 2007 a 2012
Miles de pesos

- 15.9 Valor de las ventas de los productos elaborados en la industria manufacturera según subsector de actividad económica
Serie anual de 2007 a 2012
Miles de pesos
- 15.10 Volumen de la producción de fibras blandas para uso textil según tipo de fibra
Serie anual de 1995 a 2010
Toneladas
- 15.11 Capacidad de refinación de productos petrolíferos
Serie anual de 1995 a 2012
Miles de barriles diarios
- 15.12 Elaboración de petrolíferos según principales productos
Serie anual de 1995 a 2012
Miles de barriles diarios
- 15.13 Volumen de las ventas internas de gas natural seco, gas licuado y productos petrolíferos
Serie anual de 1995 a 2012
Miles de barriles diarios
- 15.14 Valor de las ventas internas de gas natural seco, gas licuado y productos petrolíferos
Serie anual de 1995 a 2012
Millones de pesos
- 15.15 Precios promedio al público de productos petrolíferos seleccionados
Serie anual de 1995 a 2012
Pesos por metro cúbico
- 15.16 Volumen de la producción petroquímica según organismo y producto
Serie anual de 1995 a 2012
Miles de toneladas
- 15.17 Volumen de la producción de materias primas siderúrgicas según producto
Serie anual de 1995 a 2011
Toneladas
- 15.18 Volumen de la producción de metales básicos siderúrgicos según producto
Serie anual de 1995 a 2011
Toneladas
- 15.19 Volumen de la producción de laminados, piezas vaciadas y forjadas y tubos sin costura
Serie anual de 1995 a 2011
Toneladas
- 15.20 Volumen de la producción de derivados siderúrgicos según producto
Serie anual de 1995 a 2011
Toneladas
- 15.21 Volumen de la producción de acero según proceso
Serie anual de 1995 a 2011
Toneladas
- 15.22 Volumen de las ventas de productos siderúrgicos
Serie anual de 1995 a 2011
Toneladas
- 15.23 Producción de vehículos automotores según tipo y categoría
Serie anual de 1995 a 2012
Unidades
- 15.24 Ventas a la red de distribuidores de vehículos automotores según tipo y categoría
Serie anual de 1995 a 2012
Unidades

- 15.25 Valor de la producción en las empresas constructoras según tipo de obra
Serie anual de 2006 a 2012
Miles de pesos
- 15.26 Valor de la producción en las empresas constructoras según sector institucional
Serie anual de 2006 a 2012
Miles de pesos
- 15.27 Capacidad efectiva para generación de energía eléctrica en el sector público según tipo de generación
Serie anual de 1995 a 2010
Megawatts
- 15.28 Generación bruta de energía eléctrica según sector
Serie anual de 1995 a 2010
Gigawatt-hora
- 15.29 Principales características del sector eléctrico nacional
Serie anual de 1995 a 2010

16. Comercio

- 16.1 Principales características de las unidades económicas de los sectores de comercio al por mayor y al por menor por subsector de actividad económica
Año censal 2008
- 16.2 Índice general de ventas y compras netas de mercancías en los establecimientos comerciales al por mayor por rama de actividad económica
Serie anual de 2001 a 2012
Base 2003=100.0
- 16.3 Índice general de ventas y compras netas de mercancías en los establecimientos comerciales al por menor por rama de actividad económica
Serie anual de 2001 a 2012
Base 2003=100.0
- 16.4 Índice nacional de precios al consumidor según mes
Serie anual de 1995 a 2012
Base 2a. quincena de diciembre de 2010=100.0
- 16.5 Índice nacional de precios al consumidor según objeto del gasto
Serie anual de 1995 a 2012
Base 2a. quincena de diciembre de 2010=100.0
- 16.6 Índice nacional de precios al consumidor según actividad económica de origen
Serie anual de 1995 a 2012
Base 2a. quincena de diciembre de 2010=100.0
- 16.7 Índice nacional de precios al consumidor según durabilidad de los bienes
Serie anual de 1995 a 2012
Base 2a. quincena de diciembre de 2010=100.0
- 16.8 Índice nacional de precios al consumidor según estrato de ingreso familiar
Serie anual de 2002 a 2012
Base 2a. quincena de diciembre de 2010=100.0
- 16.9 Índice general de precios al consumidor según ciudad
Serie anual de 1995 a 2012
Base 2a. quincena de diciembre de 2010=100.0
- 16.10 Índice de precios al consumidor en el área metropolitana de la Ciudad de México según objeto del gasto
Serie anual de 1995 a 2012
Base 2a. quincena de diciembre de 2010=100.0

- 16.11 Índice de precios al consumidor en el área metropolitana de la Ciudad de México según actividad económica de origen
Serie anual de 1995 a 2012
Base 2a. quincena de diciembre de 2010=100.0
- 16.12 Índice nacional de precios productor de mercancías y servicios finales según sector de actividad económica de origen
Serie anual de 1995 a 2012
Base junio 2012=100.0
- 16.13 Índice nacional de precios productor de mercancías y servicios finales según destino de las mercancías finales
Serie anual de 1995 a 2012
Base junio de 2012=100.0
- 16.14 Índice nacional de precios productor de mercancías y servicios finales según destino de los servicios finales
Serie anual de 1995 a 2012
Base junio de 2012=100.0
- 16.15 Inflación del Índice nacional de precios al consumidor, y subíndices subyacente y no subyacente
Serie anual de 1995 a 2012
Base 2a. quincena de diciembre de 2010=100.0
- 16.16 Índice de confianza del consumidor por mes
Serie mensual de 2001 a 2012
Base enero de 2003=100.0
- 17. Turismo**
- 17.1 Establecimientos de hospedaje y cuartos disponibles según categoría turística
Serie anual de 1995 a 2012
- 17.2 Cuartos disponibles promedio según centros turísticos seleccionados
Serie anual de 1995 a 2012
- 17.3 Turistas registrados según centros turísticos seleccionados
Serie anual de 1995 a 2012
Miles de personas
- 17.4 Turistas nacionales registrados según centros turísticos seleccionados
Serie anual de 1995 a 2012
Miles de personas
- 17.5 Turistas extranjeros registrados según centros turísticos seleccionados
Serie anual de 1995 a 2012
Miles de personas
- 17.6 Visitantes internacionales a México
Serie anual de 1995 a 2012
Miles de personas
- 17.7 Gasto total de visitantes internacionales a México
Serie anual de 1995 a 2012
Millones de dólares
- 17.8 Visitantes internacionales de México al exterior
Serie anual de 1995 a 2012
Miles de personas
- 17.9 Gasto total de visitantes internacionales de México al exterior
Serie anual de 1995 a 2012
Millones de dólares

- 17.10 Indicadores seleccionados de los turistas internacionales según tipo de turismo
Serie anual de 1995 a 2012
- 17.11 Indicadores seleccionados de los visitantes internacionales fronterizos
según modo de acceso
Serie anual de 1995 a 2012
- 17.12 Turistas internacionales al interior de México según calidad migratoria y motivo del viaje
Serie anual de 1995 a 2011
Miles de personas
- 17.13 Gasto total de los turistas internacionales al interior de México según calidad migratoria
y motivo del viaje
Serie anual de 1995 a 2011
Millones de dólares
- 17.14 Turistas internacionales de México al exterior según vía de salida
y motivo del viaje
Serie anual de 1995 a 2011
Miles de personas
- 17.15 Gasto total de los turistas internacionales de México al exterior según vía de salida
y motivo del viaje
Serie anual de 1995 a 2011
Millones de dólares
- 17.16 Turistas internacionales según tipo de turismo
Serie anual de 1995 a 2011
Miles de personas
- 17.17 Indicadores del financiamiento a la actividad turística del Fondo Nacional de Fomento
al Turismo
Serie anual de 1995 a 2010
- 17.18 Valor del financiamiento del Banco Nacional de Comercio Exterior a la actividad
turística
Serie anual de 1995 a 2010
Miles de dólares
- 17.19 Valor agregado bruto total y turístico en valores básicos
Serie anual de 2003 a 2011
Miles de pesos corrientes

18. Transportes

- 18.1 Principales características de las unidades económicas dedicadas al transporte,
correos y almacenamiento por subsector de actividad económica
Año censal 2008
- 18.2 Longitud de la red nacional de carreteras según superficie de rodamiento
Serie anual de 1995 a 2012
Kilómetros
- 18.3 Longitud de la red nacional de carreteras según tipo de camino y superficie
de rodamiento
Serie anual de 1995 a 2012
Kilómetros
- 18.4 Vehículos de motor registrados en circulación
Serie anual de 1995 a 2012
- 18.5 Empresas y flota vehicular del servicio público federal de autotransporte de pasaje
y turismo
Serie anual de 1995 a 2012

- 18.6 Pasajeros transportados por el servicio público federal de autotransporte de pasaje y turismo según tipo de vehículo
Serie anual de 1995 a 2012
Millones
- 18.7 Flota vehicular del servicio público federal de autotransporte de pasaje según modalidad
Serie anual de 1995 a 2012
Unidades
- 18.8 Flota vehicular del servicio público federal de autotransporte de turismo según modalidad
Serie anual de 1995 a 2012
Unidades
- 18.9 Pasajeros transportados por el servicio público federal de autotransporte de pasaje según modalidad
Serie anual de 1995 a 2012
Millones
- 18.10 Pasajeros transportados por el servicio público federal de autotransporte de turismo según modalidad
Serie anual de 1995 a 2012
Millones
- 18.11 Empresas y flota vehicular del servicio público federal de autotransporte de carga
Serie anual de 1995 a 2012
- 18.12 Empresas y flota vehicular del servicio público federal de autotransporte de carga según clase de servicio
Serie anual de 1995 a 2012
- 18.13 Carga transportada por el servicio público federal de autotransporte según tipo de vehículo
Serie anual de 1995 a 2012
Miles de toneladas
- 18.14 Empresas y flota vehicular del servicio público federal de autotransporte de carga general
Serie anual de 1995 a 2012
- 18.15 Carga transportada por el servicio público federal de autotransporte de carga general según tipo de vehículo
Serie anual de 1995 a 2012
Miles de toneladas
- 18.16 Empresas y flota vehicular del servicio público federal de autotransporte de carga especializada
Serie anual de 1995 a 2012
- 18.17 Carga transportada por el servicio público federal de autotransporte de carga especializada según tipo de vehículo
Serie anual de 1995 a 2012
Miles de toneladas
- 18.18 Tránsito vehicular en caminos y puentes administrados por Caminos y Puentes Federales de Ingresos y Servicios Conexos según tipo de red
Serie anual de 1995 a 2012
Miles de vehículos
- 18.19 Tránsito vehicular en caminos y puentes de la red propia administrados por Caminos y Puentes Federales de Ingresos y Servicios Conexos según tipo de vehículo
Serie anual de 1995 a 2012
Miles de vehículos

- 18.20 Aforo vehicular en las autopistas y puentes de cuota según tipo de vehículo
Serie anual de 1995 a 2012
Tránsito diario promedio anual
- 18.21 Longitud de vías férreas existentes y equipo tractivo del transporte ferroviario
Serie anual de 1995 a 2012
- 18.22 Coches en operación y asientos ofrecidos del transporte ferroviario de pasajeros
Serie anual de 1995 a 2012
- 18.23 Carros en operación y capacidad de carga del transporte ferroviario
Serie anual de 1995 a 2012
- 18.24 Indicadores seleccionados del transporte ferroviario de pasajeros
Serie anual de 1995 a 2012
- 18.25 Indicadores seleccionados del transporte ferroviario de carga comercial
por grupos de productos
Serie anual de 1995 a 2012
- 18.26 Puertos y terminales portuarias por litoral y entidad federativa según tipo de tráfico
y actividad preponderante
2012 P/
- 18.27 Unidades y capacidad de carga de la flota mercante mexicana por tipo de barco
Serie anual de 1997 a 2012
- 18.28 Longitud de atraque por litoral según actividad preponderante
Serie anual de 1996 a 2011
Metros
- 18.29 Obras de protección y áreas de almacenamiento portuarias por litoral
Serie anual de 1996 a 2011
- 18.30 Pasajeros y arribos por litoral según tipo de embarcación
Serie anual de 1995 a 2012
- 18.31 Carga marítima registrada en puertos nacionales por litoral según tipo de tráfico
Serie anual de 1995 a 2012
Miles de toneladas
- 18.32 Carga marítima registrada en puertos nacionales por tipo de tráfico según tipo de carga
Serie anual de 1995 a 2012
Miles de toneladas
- 18.33 Movimiento portuario de contenedores y carga contenerizada por litoral
Serie anual de 1995 a 2012
- 18.34 Flota marítima de Petróleos Mexicanos según tipo de embarcación
Serie anual de 1995 a 2012
- 18.35 Embarcaciones, tonelaje de registro y capacidad de carga de la flota
de Petróleos Mexicanos
Serie anual de 1995 a 2012
- 18.36 Red de ductos en operación de Petróleos Mexicanos según principales usos
Serie anual de 1995 a 2012
Kilómetros
- 18.37 Aeropuertos, aeródromos y aeronaves
Serie anual de 1995 a 2012
- 18.38 Características seleccionadas del servicio de transporte aéreo proporcionado
por empresas nacionales en servicio regular
Serie anual de 1995 a 2012

- 18.39 Características seleccionadas del servicio de transporte aéreo proporcionado por empresas extranjeras en servicio regular
Serie anual de 1995 a 2012
- 18.40 Pasajeros transportados a través del transporte aéreo según tipo de servicio
Serie anual de 1995 a 2012
Miles
- 18.41 Carga transportada a través del transporte aéreo regular según tipo de servicio
Serie anual de 1995 a 2012
Miles de toneladas
- 18.42 Pasajeros transportados a través del transporte aéreo regular internacional por región y líneas aéreas seleccionadas
Serie anual de 1995 a 2012
Miles
- 18.43 Operaciones de la aviación según tipo de aviación y de servicio
Serie anual de 1995 a 2012
- 18.44 Operaciones de la aviación según nivel y tipo de aviación
Serie anual de 1995 a 2012
- 18.45 Pasajeros atendidos en los aeropuertos del sistema aeroportuario mexicano según nivel y tipo de aviación
Serie anual de 1995 a 2012
- 18.46 Valor de las exportaciones e importaciones totales de mercancías según modo de transporte
Serie anual de 1996 a 2012
Millones de dólares
- 18.47 Convenios de aviación firmados por México con otros países según regiones
Serie anual de 1995 a 2012
- 18.48 Exámenes médicos para la detección de la capacidad psicofísica y prevención de accidentes en los operadores de los servicios según modo de transporte
Serie anual de 1995 a 2012
- 18.49 Exámenes médicos para la detección de la aptitud psicofísica y prevención de enfermedades en los operadores de los servicios según modo de transporte
Serie anual de 1995 a 2012
- 18.50 Características seleccionadas del transporte urbano de pasajeros en la Ciudad de México
Serie anual de 1995 a 2012
- 18.51 Características seleccionadas del Sistema de Transporte Colectivo (Metro)
Serie anual de 1995 a 2012
- 18.52 Características seleccionadas del transporte eléctrico en la Ciudad de México
Serie anual de 1995 a 2012
- 18.53 Características seleccionadas del transporte eléctrico en la Zona Metropolitana de Guadalajara
Serie anual de 1995 a 2012
- 18.54 Características seleccionadas del Sistema de Transporte Colectivo Metrorrey
Serie anual de 1995 a 2012
- 18.55 Accidentes de tránsito terrestre según clase de percance
Serie anual de 1997 a 2012

18.56 Indicadores seleccionados de siniestralidad en carreteras federales
Serie anual de 1995 a 2012

18.57 Vehículos asegurados robados y recuperados
Serie anual de 1995 a 2012

19. Comunicaciones

19.1 Principales características de las unidades económicas dedicadas a la información en medios masivos por subsector de actividad económica
Año censal 2008

19.2 Oficinas postales en operación y personal ocupado
Serie anual de 1995 a 2012

19.3 Movimiento nacional de piezas postales según clase de servicio y tipo de correspondencia
Serie anual de 1995 a 2012
Miles de piezas

19.4 Movimiento internacional de piezas postales según clase de servicio y tipo de correspondencia
Serie anual de 1995 a 2012
Miles de piezas

19.5 Personal ocupado y oficinas en operación que integran la red telegráfica nacional
Serie anual de 2001 a 2012

19.6 Operaciones telegráficas por servicios financiero básico y de comunicación transmitidos
Serie anual de 2001 a 2012
Miles de operaciones

19.7 Operaciones telegráficas por servicios financiero básico y de comunicación recibidos
Serie anual de 2001 a 2012
Miles de operaciones

19.8 Indicadores seleccionados del servicio de telefonía fija
Serie anual de 1995 a 2012

19.9 Indicadores de operación del servicio telefónico
Serie anual de 1995 a 2012

19.10 Indicadores seleccionados de los servicios de radiocomunicación
Serie anual de 1995 a 2012

19.11 Usuarios de Internet según ámbito
Serie anual de 1995 a 2012
Miles de usuarios

19.12 Localidades con servicio de telefonía rural según prestadores del servicio
Serie anual de 1995 a 2010

19.13 Estaciones radiodifusoras según régimen y tipo de bandas en que operan
Serie anual de 1995 a 2012

19.14 Estaciones televisoras según régimen de operación
Serie anual de 1995 a 2012

19.15 Suscripciones del servicio de televisión restringida según sistema
Serie anual de 1995 a 2012
Miles

19.16 Terminales satelitales instaladas para servicios móviles
Serie anual de 1998 a 2012

19.17 Ocupación del Sistema Mexicano de Satélites según tipo de servicio
Serie anual de 1995 a 2012
Megahertz

- 19.18 Ocupación del Sistema Mexicano de Satélites según sector
Serie anual de 1995 a 2012
Megahertz
- 19.19 Usuarios de computadora e Internet por grupos de edad
Serie anual de 2001 a 2012
Por ciento
- 19.20 Hogares con disponibilidad de equipamiento y comunicaciones por tipo
Serie anual de 2001 a 2012
Por ciento

20. Indicadores financieros

- 20.1 Principales características de las unidades económicas de servicios financieros
y de seguros por subsector de actividad económica
Año censal 2008
- 20.2 Acuñación de moneda metálica según tipo de metales empleados
Serie anual de 1995 a 2012
- 20.3 Agregados monetarios ampliados del Sistema Financiero Mexicano
Serie anual de 1995 a 2012
Millones de pesos
- 20.4 Base monetaria, usos y fuentes
Serie anual de 1995 a 2012
Millones de pesos
- 20.5 Recursos y obligaciones del Banco de México
Serie anual de 1995 a 2012
Millones de pesos
- 20.6 Recursos y obligaciones de la banca de desarrollo
Serie anual de 1997 a 2012
Millones de pesos
- 20.7 Recursos y obligaciones de la banca comercial consolidada
Serie anual de 1997 a 2012
Millones de pesos
- 20.8 Recursos y obligaciones de las Sociedades de Inversión Especializadas
en Fondos para el Retiro
Serie anual de 1997 a 2012
Millones de pesos
- 20.9 Recursos en Administradoras de Fondos para el Retiro
Serie anual de 1998 a 2012
Millones de pesos
- 20.10 Crédito total otorgado a través de la banca comercial según actividad principal
del prestatario
Serie anual de 1995 a 2012
Millones de pesos
- 20.11 Crédito total otorgado a través de la banca de desarrollo según actividad principal
del prestatario
Serie anual de 1995 a 2012
Millones de pesos
- 20.12 Cartera vencida de la banca comercial según actividad principal del prestatario
Serie anual de 1995 a 2012
Millones de pesos
- 20.13 Cartera vencida de la banca de desarrollo según actividad principal del prestatario
Serie anual de 1995 a 2012
Millones de pesos

- 20.14 Principales indicadores de la Comisión Nacional para la Protección y Defensa de los Usuarios de los Servicios Financieros
Serie anual de 2007 a 2012
- 20.15 Recursos canalizados por Nacional Financiera según fuente y destino
Serie anual de 1995 a 2012
Millones de pesos
- 20.16 Empresas beneficiadas a través del crédito otorgado por Nacional Financiera por tamaño de la empresa
Serie anual de 1995 a 2012
- 20.17 Empresas beneficiadas a través del crédito otorgado por Nacional Financiera por sector económico
Serie anual de 1995 a 2012
- 20.18 Colocación de la deuda interna del sector público a través de valores según instrumento
Serie anual de 1995 a 2012
Saldos corrientes en millones de pesos a valor de mercado
- 20.19 Colocación de la deuda interna del sector público a través de valores según sectores tenedores
Serie anual de 1995 a 2012
Saldos corrientes en millones de pesos a valor de mercado
- 20.20 Instituciones de seguros autorizadas en el país según tipo de operación y ramo
Serie anual de 1995 a 2011
- 20.21 Movimiento de primas de seguros por tipo de operación
Serie anual de 1995 a 2011
Miles de pesos
- 20.22 Movimiento de siniestros y vencimientos por tipo de operación
Serie anual de 1995 a 2011
Miles de pesos
- 20.23 Operaciones de seguro de vida según tipo de seguro
Serie anual de 1995 a 2011
- 20.24 Pólizas, asegurados y sumas aseguradas en operaciones de accidentes y enfermedades y de daños
Serie anual de 1995 a 2011
- 20.25 Primas, ingresos y egresos del reaseguro cedido y tomado del extranjero
Serie anual de 1995 a 2011
Miles de pesos
- 20.26 Fianzas reclamadas y recuperadas por ramo
Serie anual de 1997 a 2011
- 20.27 Tasas de interés de los principales instrumentos de ahorro bancario en moneda nacional
Serie anual de 1995 a 2012
Por ciento
- 20.28 Tasas de rendimiento de valores públicos
Serie anual de 1995 a 2012
Por ciento
- 20.29 Costo porcentual promedio de captación de la banca múltiple en moneda nacional según mes
Serie anual de 1995 a 2012
Tasas en por ciento

- 20.30 Tipo de cambio del peso con respecto al dólar de los Estados Unidos de América según mes
Serie anual de 1995 a 2012
Pesos por dólar
- 20.31 Montos emitidos, amortizados, saldos en circulación y tasas de rendimiento en el mercado primario por tipo de emisor e instrumento
Serie anual de 1995 a 2011
Millones de pesos
- 20.32 Índice de precios y cotizaciones, general y por sector de actividad económica de la Bolsa Mexicana de Valores
Serie anual de 1995 a 2009
- 20.33 Índice de precios y cotizaciones, general y por sector de actividad económica de la Bolsa Mexicana de Valores
Serie anual de 2009 a 2012

21. Finanzas y cuentas del sector público

- 21.1 Contribuyentes activos según tipo
Serie anual de 2005 a 2012
- 21.2 Contribuyentes activos por sector de actividad económica
Serie anual de 2007 a 2012
- 21.3 Balance financiero del sector público
Serie anual de 1995 a 2012
Millones de pesos
- 21.4 Situación financiera del sector público
Serie anual de 1995 a 2012
Millones de pesos
- 21.5 Gasto primario del sector público presupuestario según ejecutor final de los recursos
Serie anual de 1995 a 2012
Millones de pesos
- 21.6 Situación financiera del gobierno federal
Serie anual de 1995 a 2012
Millones de pesos
- 21.7 Situación financiera de entidades bajo control presupuestario directo
Serie anual de 1995 a 2012
Millones de pesos
- 21.8 Balance financiero de entidades bajo control presupuestario directo según organismos y empresas
Serie anual de 1995 a 2012
Millones de pesos
- 21.9 Situación financiera de entidades bajo control presupuestario indirecto por organismos y empresas
Serie anual de 1995 a 2012
Millones de pesos
- 21.10 Gasto programable ejercido del sector público presupuestal por clasificación funcional
Serie anual de 2003 a 2011
Millones de pesos

- 21.11 Gasto programable ejercido del sector público presupuestal por clasificación funcional 2012
Millones de pesos
- 21.12 Gasto programable original del sector público por clasificación administrativa
Serie anual de 1995 a 2012
Millones de pesos
- 21.13 Ahorro financiero del sector público según origen
Serie anual de 1995 a 2012
Millones de pesos
- 21.14 Inversión pública federal ejercida por clasificación funcional
Serie anual de 2004 a 2011
Millones de pesos
- 21.15 Inversión pública federal ejercida por clasificación funcional 2012
Millones de pesos
- 21.16 Participaciones pagadas a las entidades federativas
Serie anual de 1997 a 2012
Millones de pesos
- 21.17 Ingresos brutos estatales por fracción de la ley de ingresos
Serie anual de 1998 a 2012
Miles de pesos
- 21.18 Ingresos brutos del sector central del gobierno del Distrito Federal por fracción de la ley de ingresos
Serie anual de 1998 a 2012
Miles de pesos
- 21.19 Ingresos brutos municipales por fracción de la ley de ingresos
Serie anual de 1998 a 2012
Miles de pesos
- 21.20 Egresos brutos estatales por objeto del gasto
Serie anual de 1998 a 2012
Miles de pesos
- 21.21 Egresos brutos del sector central del gobierno del Distrito Federal por objeto del gasto
Serie anual de 1998 a 2012
Miles de pesos
- 21.22 Egresos brutos municipales por objeto del gasto
Serie anual de 1998 a 2012
Miles de pesos
- 21.23 Gasto federal ejercido para la superación de la pobreza por principales programas
Serie anual de 1995 a 2010
Millones de pesos
- 21.24 Gasto público federal ejercido para la superación de la pobreza según ramo
Serie anual de 1995 a 2013
Millones de pesos
- 21.25 Inversión canalizada para la superación de la pobreza por principales programas
Serie anual de 2007 a 2012
Millones de pesos

- 21.26 Origen y destino de los recursos autorizados del Sistema Nacional de Seguridad Pública
Serie anual de 1997 a 2011
Millones de pesos
- 21.27 Gasto federal asignado para el Fondo de Desastres Naturales
Serie anual de 1996 a 2012
Millones de pesos
- 21.28 Cuenta de producción del sector público por sector y nivel institucional
Serie anual de 2003 a 2012
Millones de pesos corrientes
- 21.29 Cuenta de producción del sector público por sector de actividad económica
Serie anual de 2003 a 2012
Millones de pesos corrientes
- 21.30 Cuenta de generación del ingreso del sector público por sector y nivel institucional
Serie anual de 2003 a 2012
Millones de pesos corrientes
- 21.31 Cuenta de generación del ingreso del sector público por sector de actividad económica
Serie anual de 2003 a 2012
Millones de pesos corrientes
- 21.32 Índice de precios implícitos del valor agregado bruto del sector público por nivel institucional
Serie anual de 2003 a 2012
Base 2003=100.0
- 21.33 Índice de precios implícitos del valor agregado bruto del sector público por sector de actividad económica
Serie anual de 2003 a 2012
Base 2003=100.0
- 21.34 Valor bruto de la producción a precios básicos de la construcción de los sectores público y privado por sector de actividad demandante
Serie anual de 2003 a 2012
Millones de pesos corrientes
- 21.35 Valor bruto de la producción a precios básicos de la construcción del sector público por nivel institucional
Serie anual de 2003 a 2012
Millones de pesos corrientes
- 21.36 Valor bruto de la producción a precios básicos de la construcción del sector público por tipo de obra
Serie anual de 2003 a 2012
Millones de pesos corrientes

22. Sector externo

- 22.1 Balanza de pagos
Serie anual de 1995 a 2012
Millones de dólares
- 22.2 Exportación total de mercancías por capítulo del Sistema Armonizado
Serie anual de 2000 a 2012
Millones de dólares
- 22.3 Importación total de mercancías por capítulo del Sistema Armonizado
Serie anual de 2000 a 2012
Millones de dólares

- 22.4 Exportación total de mercancías según principales países
Serie anual de 1995 a 2012
Millones de dólares
- 22.5 Importación total de mercancías por principales países
Serie anual de 1995 a 2012
Millones de dólares
- 22.6 Exportación de petróleo crudo y otras mercancías
Serie anual de 1999 a 2012
Millones de dólares
- 22.7 Exportación total de mercancías según sector institucional
Serie anual de 1995 a 2012
Millones de dólares
- 22.8 Volumen del comercio exterior de hidrocarburos según producto
Serie anual de 1995 a 2012
Miles de barriles diarios
- 22.9 Valor del comercio exterior de hidrocarburos según producto
Serie anual de 1995 a 2012
Millones de dólares
- 22.10 Volumen, valor, precio medio y unitario de las exportaciones de petróleo crudo según tipo
Serie anual de 1995 a 2012
- 22.11 Volumen y valor de las exportaciones de petróleo crudo según principales países
Serie anual de 1995 a 2012
- 22.12 Volumen de las exportaciones de los principales productos petrolíferos
Serie anual de 1995 a 2012
Miles de barriles diarios
- 22.13 Valor del comercio exterior de productos petroquímicos
Serie anual de 1995 a 2012
Millones de dólares
- 22.14 Volumen de las exportaciones de los principales productos petroquímicos
Serie anual de 1995 a 2012
Miles de toneladas
- 22.15 Ventas de exportación de vehículos automotores según tipo de vehículo
Serie anual de 1995 a 2012
Unidades
- 22.16 Número, importe y promedio de remesas familiares por medio empleado
Serie anual de 1996 a 2012
- 22.17 Inversión extranjera directa anual según sector económico
Serie anual de 1999 a 2012
Millones de dólares
- 22.18 Inversión extranjera directa anual según principales países de origen
Serie anual de 1999 a 2012
Millones de dólares
- 22.19 Inversión extranjera en el mercado de dinero según tipo de instrumento
Serie anual de 1995 a 2011
- 22.20 Nuevas colocaciones de empresas mexicanas en el extranjero
Serie anual de 1995 a 2011

- 22.21 Saldo de la reserva internacional del Banco de México
Serie anual de 1995 a 2012
Millones de dólares
- 22.22 Deuda pública externa bruta
Serie anual de 1995 a 2012
Millones de dólares
- 22.23 Deuda pública externa bruta según usuario y plazo de vencimiento
Serie anual de 1995 a 2012
Saldos al final del período en millones de dólares
- 22.24 Indicadores seleccionados en materia de relaciones exteriores
Serie anual de 1995 a 2012
- 22.25 Entradas al país de extranjeros y nacionales por condición migratoria
Serie anual de 2009 a 2012
- 22.26 Pasaportes y documentos de nacionalidad y naturalización expedidos por la Secretaría de Relaciones Exteriores
Serie anual de 1995 a 2012
- 22.27 Asistencia a mexicanos en el extranjero y mexicanos indocumentados devueltos de Estados Unidos de América
Serie anual de 1995 a 2012
- 22.28 Acciones de apoyo efectuado por los grupos de protección a migrantes
Serie anual de 2002 a 2012
- 22.29 Acciones de atención a migrantes por los grupos Beta según zonas fronterizas seleccionadas
Serie anual de 2002 a 2012

1. Aspectos geográficos y medio ambiente

Este capítulo está integrado con información sobre aspectos básicos de la geografía y del medio ambiente de México. Respecto de los primeros, se incorporan datos sobre la superficie, límites y posición geográfica del territorio continental. También se presentan referencias relativas a la división política de los Estados Unidos Mexicanos, los nombres y altitudes de las capitales estatales, localización geográfica de algunas ciudades, principales cumbres, ríos, lagos y presas con que cuenta el país, así como provincias fisiográficas, grupos de climas y superficie de los depósitos de agua.

La información incluida sobre medio ambiente cubre lo relacionado con las principales regiones naturales, áreas naturales protegidas en el país, residuos sólidos urbanos y datos sobre los proyectos de impacto y riesgo ambientales.

Las fuentes de información que conforman el capítulo son: **Instituto Nacional de Estadística y Geografía**, a través de la Dirección General de Geografía; la Comisión Nacional del Agua y el *Informe de Gobierno* de la Presidencia de la República.

Distribución porcentual del perímetro del territorio continental de los Estados Unidos Mexicanos

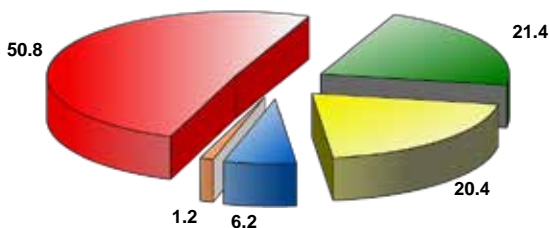

- Costa en el Océano Pacífico
- Costa en el Golfo de México y Mar Caribe
- Límite Internacional con Estados Unidos de América
- Límite Internacional con Guatemala
- Límite Internacional con Belice

Fuente: INEGI. Dirección General de Geografía y Medio Ambiente. *Superficie Continental e Insular del Territorio Nacional, 1998*. SRE. Comisión Internacional de Límites y Aguas.

Jerarquización de la superficie territorial por principales países

Cuadro 1.1

Kilómetros cuadrados

País	Superficie
1. Rusia	17 098 242
2. Canadá	9 984 670
3. Estados Unidos de América	9 629 091
4. China	9 596 961
5. Brasil	8 514 877
6. Australia	7 692 024
7. India	3 287 263
8. Argentina	2 780 400
9. Kazajistán	2 724 900
10. Argelia	2 381 741
11. República Democrática del Congo	2 344 858
12. Arabia Saudita	2 149 690
13. México	1 964 375
14. Indonesia	1 910 931
15. Libia	1 759 540
16. Irán	1 628 750
17. Mongolia	1 564 100
18. Perú	1 285 216
19. Chad	1 284 000
20. Níger	1 267 000

Nota: A partir del 9 julio de 2011 México ocupa el sitio 13, debido a que la República de Sudán del Sur se separó formalmente de Sudán.

Fuente: ONU. En: www.unstats.un.org (27 de septiembre de 2012).

Superficie territorial, límites internacionales del territorio continental, longitud de la línea de costa y posición geográfica de los Estados Unidos Mexicanos

Cuadro 1.2

Concepto

Superficie territorial (km²)	1 964 375
Continental	1 959 248
Insular	5 127
Límites internacionales del territorio continental (km)	
Estados Unidos de América	3 152
Guatemala	956
Belice a/	193
Longitud de la línea de costa (km)	11 122
Océano Pacífico	7 828
Golfo de México y Mar Caribe	3 294
Posición geográfica	
Latitudes extremas	
Al Norte	
Monumento 206, Límite México - Estados Unidos de América	32° 43' 06" Norte
Al Sur	
Desembocadura del río Suchiate	14° 32' 27" Norte
Longitudes extremas	
Oriente	
Isla Mujeres	86° 42' 36" Oeste
Occidente	
Isla Guadalupe	118° 22' 00" Oeste

a/ Excluye 85.266 kilómetros de límite marítimo en la bahía de Chetumal.

Fuente: INEGI. Dirección General de Geografía y Medio Ambiente. *Superficie Continental e Insular del Territorio Nacional*, 1998.

SRE. Comisión Internacional de Límites y Aguas.



Coordenadas extremas de México

Mapa 2

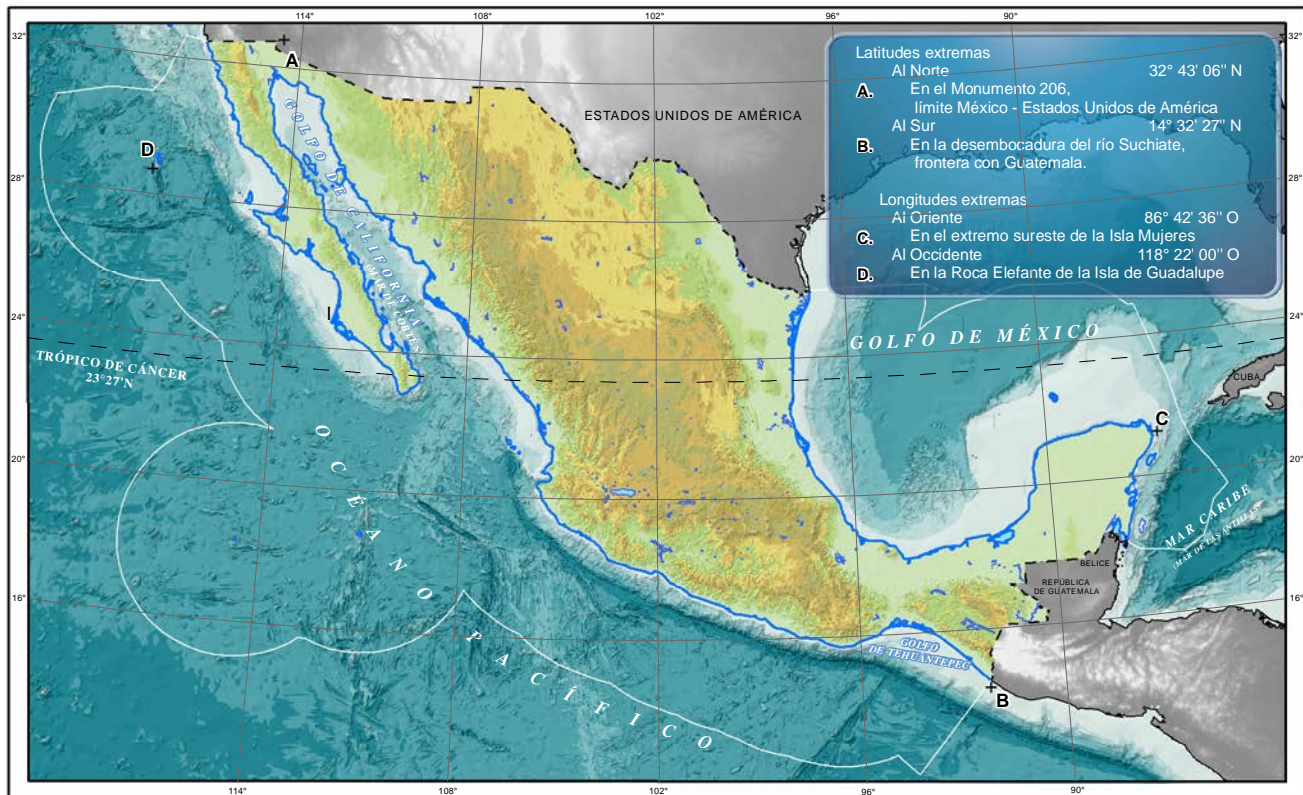

Fuente: INEGI. Información Geográfica. //cuentame.inegi.org.mx/territorio/coordenadas.aspx?tema=T (31 de diciembre de 2013).
SRE. Comisión Internacional de Límites y Aguas.

Capitales, altitudes, longitud de la línea de costa y municipios por entidad federativa

Cuadro 1.3

Entidad federativa	Capital	Altitud (msnm)	Longitud de la línea de costa (km)	Municipios a/
Estados Unidos Mexicanos			11 122	2 457
1. Aguascalientes	Aguascalientes	1 870	NA	11
2. Baja California	Mexicali	3	1 493	5
3. Baja California Sur	La Paz	10	2 131	5
4. Campeche	San Francisco de Campeche	10	425	11
5. Coahuila de Zaragoza	Saltillo	1 700	NA	38
6. Colima	Colima	500	142	10
7. Chiapas	Tuxtla Gutiérrez	640	266	118
8. Chihuahua	Chihuahua	1 561	NA	67
9. Distrito Federal b/	NA	2 240	NA	16 c/
10. Durango	Victoria de Durango	1 860	NA	39
11. Guanajuato	Guanajuato	2 000	NA	46
12. Guerrero	Chilpancingo de los Bravo	1 250	522	81
13. Hidalgo	Pachuca de Soto	2 000	NA	84
14. Jalisco	Guadalajara	1 550	351	125
15. México	Toluca de Lerdo	2 680	NA	125
16. Michoacán de Ocampo	Morelia	1 920	228	113
17. Morelos	Cuernavaca	1 510	NA	33
18. Nayarit	Tepic	920	296	20
19. Nuevo León	Monterrey	530	NA	51
20. Oaxaca	Oaxaca de Juárez	1 560	568	570
21. Puebla	Heroica Puebla de Zaragoza	2 135	NA	217
22. Querétaro	Santiago de Querétaro	1 820	NA	18
23. Quintana Roo	Chetumal	10	1 176	10
24. San Luis Potosí	San Luis Potosí	1 860	NA	58
25. Sinaloa	Culiacán Rosales	60	622	18
26. Sonora	Hermosillo	210	1 209	72
27. Tabasco	Villahermosa	20	200	17
28. Tamaulipas	Ciudad Victoria	320	433	43
29. Tlaxcala	Tlaxcala de Xicohténcatl	2 240	NA	60
30. Veracruz de Ignacio de la Llave	Xalapa - Enriquez	1 420	720	212
31. Yucatán	Mérida	9	340	106
32. Zacatecas	Zacatecas	2 440	NA	58

a/ Cifras al mes de junio de 2013.

b/ La Ciudad de México es el Distrito Federal, sede de los Poderes de la Unión y Capital de los Estados Unidos Mexicanos.

c/ Se refiere a las delegaciones políticas.

Fuente: INEGI. Dirección General de Geografía y Medio Ambiente. *Catálogo Único de Claves de Áreas Geoestadísticas, Estatales, Municipales y Localidades.*

Superficie Continental e Insular del Territorio Nacional, 1998.

División geoestadística por entidad federativa

Mapa 3

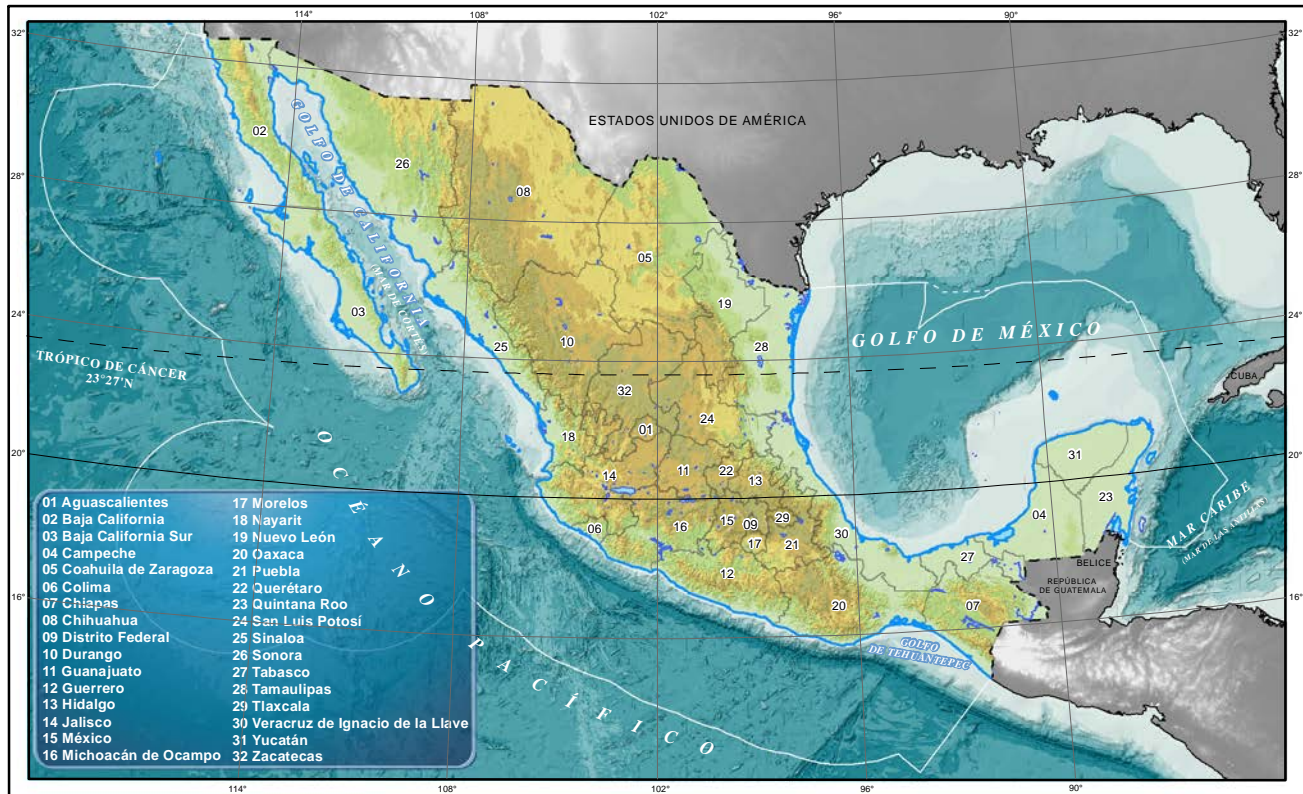

Nota: Las divisiones presentadas en este mapa corresponden al Marco Geoestadístico Nacional 2010, Versión 5.0, del INEGI.

Fuente: INEGI. Dirección General de Geografía y Medio Ambiente. Catálogo Único de Claves de Áreas Geoestadísticas, Estatales, Municipales y Locales, junio 2013.

Localización geográfica de ciudades seleccionadas

Cuadro 1.4

Ciudad	Latitud Norte	Longitud Oeste	Altitud (msnm) R/
1. Acapulco de Juárez, Gro.	16°52'20"	99°54'10"	20
2. Aguascalientes, Ags.	21°52'50"	102°17'47"	1 870
3. Celaya, Gto.	20°31'50"	100°49'06"	1 750
4. Ciudad de México, a/	19°26'32"	99°08'47"	2 240
5. Ciudad Guzmán, Jal.	19°41'59"	103°28'02"	1 520
6. Ciudad Madero, Tamps.	22°16'26"	97°49'55"	10
7. Ciudad Mante, Tamps.	22°44'28"	98°58'18"	80
8. Ciudad Obregón, Son.	27°30'18"	109°56'11"	30
9. Ciudad Victoria, Tamps.	23°44'09"	99°09'03"	320
10. Coatzacoalcos, Ver.	18°08'37"	94°26'37"	30
11. Colima, Col.	19°14'27"	103°43'14"	500
12. Córdoba, Ver.	18°53'28"	96°55'58"	850
13. Cuernavaca, Mor.	18°55'51"	99°14'19"	1 510
14. Culiacán Rosales, Sin.	24°47'55"	107°23'05"	60
15. Chetumal, Q. Roo	18°30'47"	88°17'54"	10
16. Chihuahua, Chih.	28°38'08"	106°05'27"	1 561
17. Chilpancingo de los Bravo, Gro.	17°33'09"	99°30'07"	1 250
18. Delicias, Chih.	28°11'50"	105°26'55"	1 170
19. Ensenada, BC	31°52'17"	116°36'03"	20
20. Gómez Palacio, Dgo.	25°33'50"	103°30'23"	1 150
21. Guadalajara, Jal.	20°40'37"	103°20'46"	1 550
22. Guanajuato, Gto.	21°01'09"	101°15'35"	2 000
23. Hermosillo, Son.	29°05'40"	110°57'31"	210
24. Heroica Guaymas, Son.	27°55'06"	110°53'60"	10
25. Heroica Matamoros, Tamps.	25°52'11"	97°30'07"	10
26. Heroica Nogales, Son.	31°18'53"	110°56'53"	1 200
27. Heroica Puebla de Zaragoza, Pue.	19°02'36"	98°11'49"	2 135
28. Hidalgo del Parral, Chih.	26°55'47"	105°40'20"	1 720
29. Irapuato, Gto.	20°40'23"	101°20'55"	1 730
30. Juárez, Chih.	31°45'26"	106°30'57"	1 120
31. La Paz, BCS	24°08'37"	110°20'17"	10
32. León de los Aldama, Gto.	21°07'08"	101°40'51"	1 800
33. Los Mochis, Sin.	25°47'33"	108°59'19"	10
34. Mazatlán, Sin.	23°15'10"	106°25'44"	10
35. Mérida, Yuc.	20°57'57"	89°37'23"	9
36. Mexicali, BC	32°39'15"	115°28'45"	3
37. Minatitlán, Ver.	18°00'40"	94°33'43"	20
38. Monclova, Coah.	26°54'06"	101°25'09"	520
39. Monterrey, NL	25°40'15"	100°18'25"	530
40. Morelia, Mich.	19°42'26"	101°10'53"	1 920
41. Nuevo Laredo, Tamps.	27°29'02"	99°30'35"	130
42. Oaxaca de Juárez, Oax.	17°03'58"	96°43'12"	1 560
43. Orizaba, Ver.	18°50'58"	97°06'01"	1 230
44. Pachuca de Soto, Hgo.	20°07'20"	98°44'20"	2 000
45. Poza Rica de Hidalgo, Ver.	20°31'45"	97°27'01"	50
46. Reynosa, Tamps.	26°04'41"	98°17'26"	40
47. Salamanca, Gto.	20°34'34"	101°11'59"	1 720
48. Saltillo, Coah.	25°25'03"	101°00'42"	1 700
49. San Francisco de Campeche, Camp.	19°50'38"	90°31'32"	10

(Continúa)

Localización geográfica de ciudades seleccionadas

Cuadro 1.4

Ciudad	Latitud Norte	Longitud Oeste	Altitud (msnm) R/
50. San Luis Potosí, SLP	22°09'10"	100°58'41"	1 860
51. Santiago de Querétaro, Qro.	20°34'47"	100°23'39"	1 820
52. Tampico, Tamps.	22°14'34"	97°51'57"	10
53. Tapachula de Córdova y Ordóñez, Chis.	14°54'33"	92°15'37"	200
54. Tepic, Nay.	21°30'38"	104°53'36"	920
55. Tijuana, BC	32°31'41"	117°01'10"	20
56. Tlaxcala de Xicohténcatl, Tlax.	19°19'04"	98°14'16"	2 240
57. Toluca de Lerdo, Méx.	19°17'36"	99°40'14"	2 680
58. Torreón, Coah.	25°32'47"	103°26'34"	1 120
59. Tuxtla Gutiérrez, Chis.	16°45'11"	93°06'56"	640
60. Uruapan, Mich.	19°25'11"	102°03'25"	1 660
61. Veracruz, Ver.	19°10'25"	96°08'27"	10
62. Victoria de Durango, Dgo.	24°01'36"	104°39'18"	1 860
63. Villahermosa, Tab.	17°59'25"	92°55'42"	20
64. Xalapa - Enríquez, Ver.	19°32'31"	96°55'09"	1 460
65. Zacatecas, Zac.	22°46'22"	102°34'31"	2 440
66. Zamora de Hidalgo, Mich.	19°59'09"	102°17'05"	1 580

Nota: Se incluyen las capitales de los estados, así como aquellas ciudades que por el número de habitantes y su desarrollo económico (industrial y/o turístico) se consideran relevantes. Los datos de altitud se actualizaron utilizando equipo navegador GPS, o bien a través de la interpretación de las curvas de nivel.

a/ La Ciudad de México es el Distrito Federal, sede de los Poderes de la Unión y Capital de los Estados Unidos Mexicanos.

Fuente: INEGI. Dirección General de Geografía y Medio Ambiente. *Catálogo Único de Claves de Áreas Geoestadísticas, Estatales, Municipales y Localidades.*

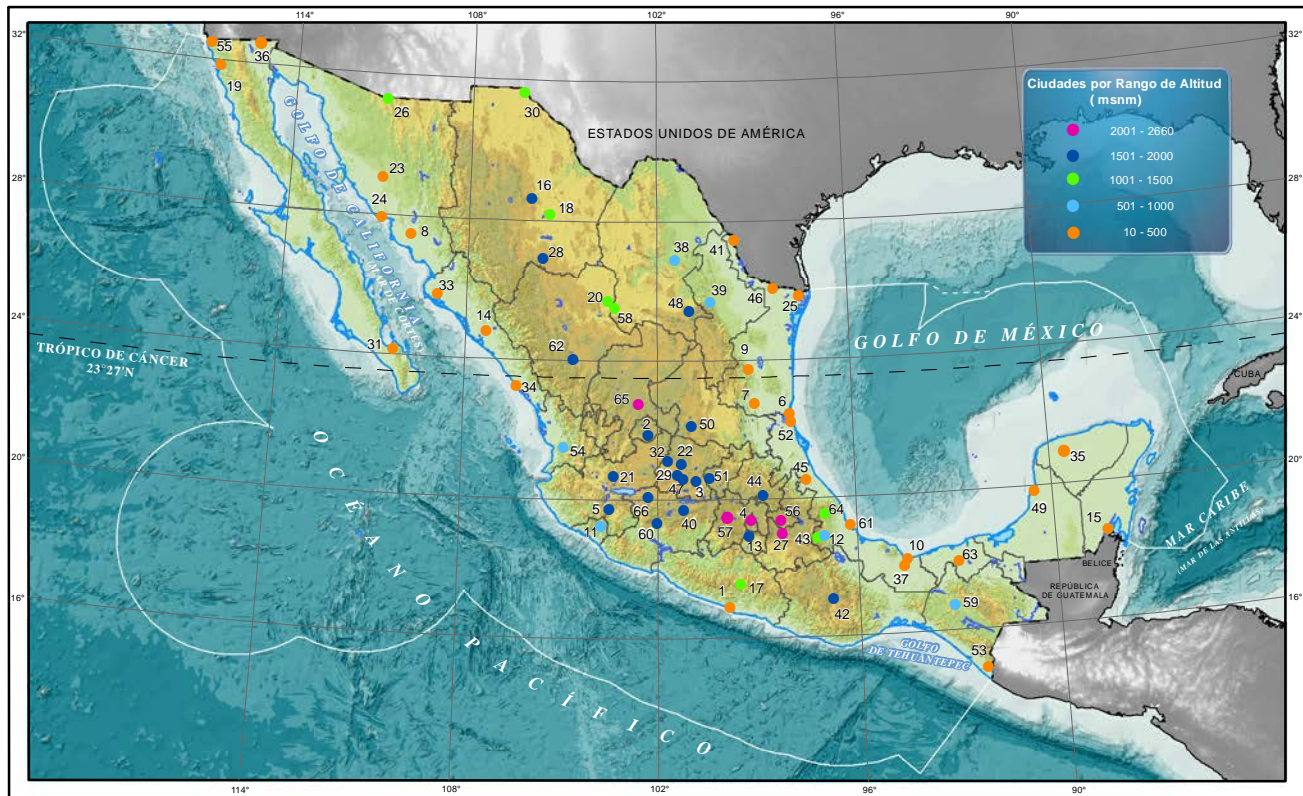

Nota: Las divisiones presentadas en este mapa corresponden al Marco Geostatístico Nacional 2010, Versión 5.0, del INEGI.

Fuente: INEGI. Dirección General de Geografía y Medio Ambiente. Catálogo Único de Claves de Áreas Geostatísticas, Estatales, Municipales y Localidades, junio 2013.

Altitud y ubicación de las principales cumbres

Cuadro 1.5

Cumbres	Altitud (msnm)	Ubicación		
		Latitud Norte	Longitud Oeste	Entidad federativa
1. Volcán Pico de Orizaba (Citlaltépetl)	5 610	19°01'50"	97°16'05"	Veracruz de Ignacio de la Llave y Puebla
2. Volcán Popocatepetl	5 500	19°01'24"	98°37'22"	México y Puebla
3. Volcán Iztaccíhuatl	5 220	19°10'42"	98°38'31"	México y Puebla
4. Volcán Nevado de Toluca (Xinantécatl)	4 680	19°06'19"	99°46'09"	México
5. Sierra Negra	4 580	18°59'04"	97°18'52"	Puebla
6. Volcán Malinche (Matalcuéyetl)	4 420	19°27'46"	96°54'16"	Tlaxcala y Puebla
7. Volcán Nevado de Colima	4 260	19°33'55"	103°36'27"	Jalisco
8. Volcán Cofre de Perote (Nauhcampatépetl)	4 200	19°29'40"	97°08'53"	Veracruz de Ignacio de la Llave
9. Cerro El Mirador	4 120	19°25'14"	98°41'54"	México
10. Volcán Tacaná	4 080	15°07'56"	92°06'30"	Chiapas
11. Cerro Telapón	4 060	19°22'15"	98°43'12"	México
12. Volcán Ajusco	3 930	19°13'29"	99°15'36"	Distrito Federal
13. Cerro Jocotitlán	3 910	19°44'18"	99°45'29"	México
14. Volcán Tancitaro	3 840	19°24'60"	102°19'11"	Michoacán de Ocampo
15. Volcán de Colima	3 820	19°30'46"	103°37'02"	Jalisco y Colima
16. Cerro Catedral	3 770	19°33'01"	99°31'14"	México
17. Cerro El Morro	3 700	25°11'55"	100°22'13"	Nuevo León
18. Cerro San Rafael	3 700	25°21'52"	100°33'32"	Coahuila de Zaragoza
19. Cerro El Potosí	3 700	24°52'16"	100°13'59"	Nuevo León
20. Volcán Tláloc	3 690	19°06'31"	99°02'02"	Distrito Federal
21. Picacho San Onofre (Sierra Peña Nevada)	3 540	23°48'02"	99°50'47"	Nuevo León
22. Cerro La Nieve	3 440	19°26'54"	101°25'07"	Michoacán de Ocampo
23. Cerro El Zamorano	3 360	20°55'57"	100°11'21"	Querétaro
24. Cerro La Peña Nádó	3 320	20°02'19"	99°51'53"	México
25. Cerro Grande de la Ascensión	3 200	25°54'24"	105°31'15"	Nuevo León
26. Sierra Del Epazote	3 200	24°34'03"	105°07'04"	Durango
27. Cerro Grande	3 180	23°40'00"	100°53'14"	San Luis Potosí
28. Cerro Pánfilo	3 180	23°28'14"	104°37'57"	Durango
29. Cerro La Pingüica	3 160	21°09'35"	99°42'02"	Querétaro
30. Cerro La Nopalera	3 120	25°08'32"	103°13'08"	Coahuila de Zaragoza
31. Cerro El Oso	3 060	25°27'22"	105°34'09"	Durango

Nota: Se consideran elevaciones mayores de 3 000 metros.

Fuente: INEGI. Dirección General de Geografía y Medio Ambiente. *Continuo Nacional del Conjunto de Datos Vectoriales de la Carta Topográfica 1: 50 000, serie II, 1997-2007.*

Provincias fisiográficas y estados que comprenden

Cuadro 1.6

Provincia	Estados que comprende
I Península de Baja California	Baja California y Baja California Sur
II Llanura Sonorense	Baja California y Sonora
III Sierra Madre Occidental	Sonora, Chihuahua, Sinaloa, Nayarit, Durango, Zacatecas, Jalisco y Aguascalientes
IV Sierras y Llanuras del Norte	Chihuahua, Sonora, Coahuila de Zaragoza y Durango
V Sierra Madre Oriental	Coahuila de Zaragoza, Nuevo León, Tamaulipas, San Luis Potosí, Querétaro, Zacatecas, Guanajuato, Hidalgo, Puebla, Veracruz de Ignacio de la Llave y Durango
VI Grandes Llanuras de Norteamérica	Coahuila de Zaragoza, Nuevo León y Tamaulipas
VII Llanura Costera del Pacífico	Sonora, Sinaloa y Nayarit
VIII Llanura Costera del Golfo Norte	Nuevo León, Tamaulipas, Veracruz de Ignacio de la Llave, Puebla, Hidalgo y San Luis Potosí
IX Mesa del Centro	Durango, Zacatecas, San Luis Potosí, Aguascalientes, Jalisco, Querétaro y Guanajuato
X Eje Neovolcánico	Nayarit, Colima, Jalisco, Aguascalientes, Guanajuato, Querétaro, Hidalgo, Michoacán de Ocampo, México, Puebla, Veracruz de Ignacio de la Llave, Tlaxcala, Morelos, Distrito Federal, Guerrero, Oaxaca y Zacatecas
XI Península de Yucatán	Yucatán, Quintana Roo y Campeche
XII Sierra Madre del Sur	Nayarit, Jalisco, Colima, Michoacán de Ocampo, Guerrero, Oaxaca, México, Morelos, Veracruz de Ignacio de la Llave y Puebla
XIII Llanura Costera del Golfo Sur	Veracruz de Ignacio de la Llave, Oaxaca, Tabasco, Chiapas y Campeche
XIV Sierras de Chiapas y Guatemala	Chiapas, Tabasco, Oaxaca y Veracruz de Ignacio de la Llave
XV Cordillera Centroamericana	Oaxaca, Chiapas y Veracruz de Ignacio de la Llave

Fuente: INEGI. Dirección General de Geografía y Medio Ambiente. *Continuo Nacional del Conjunto de Datos Geográficos de la Carta Fisiográfica escala 1:1 000 000, serie I, 1981.*

Provincias fisiográficas

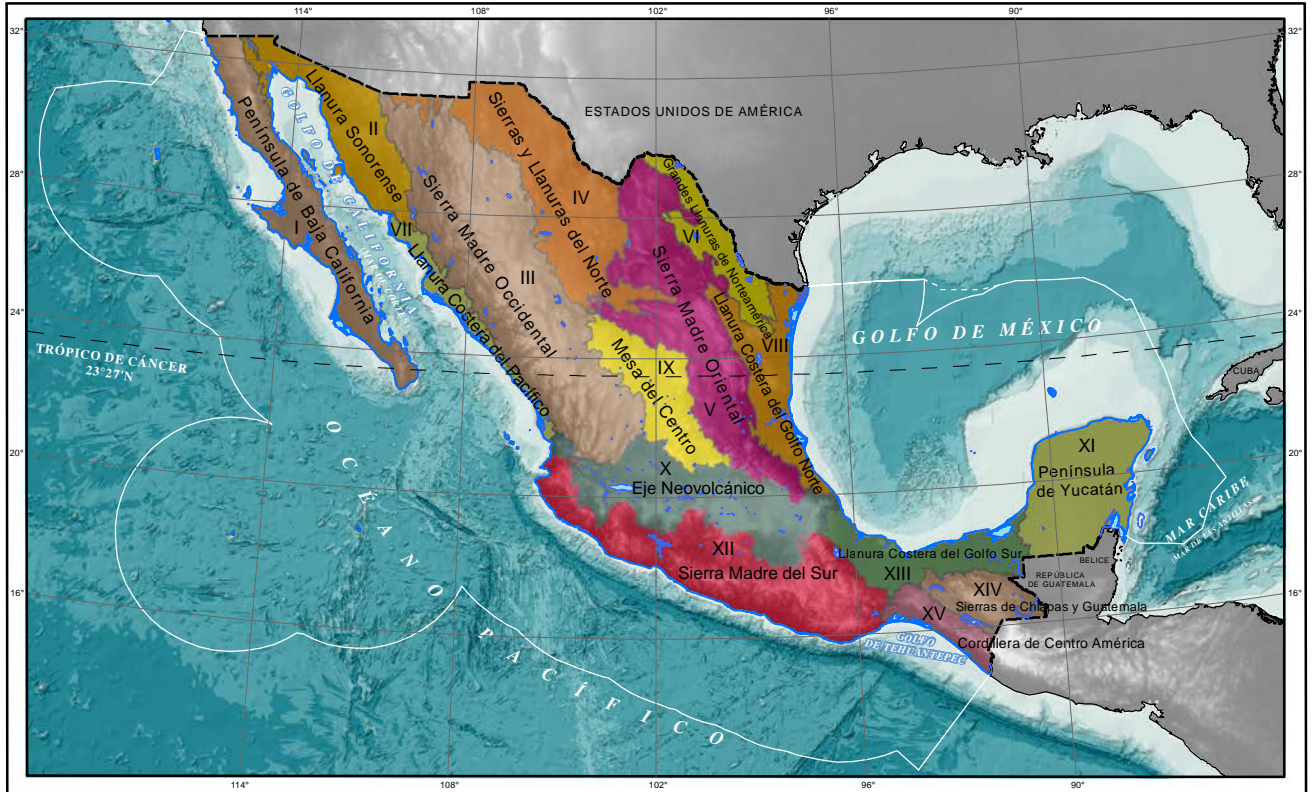

Fuente: INEGI. Continuo Nacional del Conjunto de Datos Geográficos de la Carta Fisiográfica escala 1:1 000 000, serie I, 1981.

Grupo de climas, intervalos de temperatura media anual y de precipitación total anual de las entidades federativas

Cuadro 1.7

Entidad federativa	Grupo de climas	Intervalo de temperatura media anual (°C) R/	Intervalo de precipitación total anual (mm) R/
Aguascalientes	Seco y templado	12 a 22	400 a 700
Baja California	Seco y templado	6 a 24	Menos de 100 a 300
Baja California Sur	Seco y templado	14 a 26	Menos de 100 a 400
Campeche	Cálido	24 a 26	800 a 1200
Coahuila de Zaragoza	Seco y templado	8 a 22	200 a 500
Colima	Cálido, seco y templado	10 a 28	600 a 1500
Chiapas	Cálido y templado	10 a 30	800 a 4500
Chihuahua	Seco, templado y cálido	8 a 26	200 a 1 200
Distrito Federal	Seco y templado	6 a 18	500 a 2 000
Durango	Seco, templado y cálido	8 a 26	300 a 1500
Guanajuato	Templado y seco	10 a 24	300 a 1 000
Guerrero	Cálido, seco y templado	12 a 30	500 a 2 000
Hidalgo	Templado, seco y cálido	10 a 24	400 a 2 000
Jalisco	Templado, cálido y seco	4 a 28	400 a 2 500
México	Templado, cálido, seco y frío	0 a 26	500 a 2 000
Michoacán de Ocampo	Cálido, templado y seco	8 a 30	400 a 2 000
Morelos	Cálido, templado y frío	2 a 26	800 a 2 000
Nayarit	Cálido, templado y seco	14 a 28	600 a 2 500
Nuevo León	Templado y seco	8 a 24	200 a 1 200
Oaxaca	Cálido, templado y seco	8 a 30	600 a más de 4 500
Puebla	Cálido, templado, seco y frío	0 a 26	300 a 4 500
Querétaro	Seco, templado y cálido	10 a 24	400 a 3 500
Quintana Roo	Cálido	24 a 28	800 a 2 000
San Luis Potosí	Seco, templado y cálido	10 a 26	200 a 3 500
Sinaloa	Cálido, seco y templado	10 a 28	200 a 2 000
Sonora	Seco, templado y cálido	8 a 28	Menos de 100 a 1 000
Tabasco	Cálido	22 a 28	1 500 a 4 500
Tamaulipas	Templado, seco y cálido	10 a 26	300 a 2 000
Tlaxcala	Templado y seco	2 a 16	600 a 1 200
Veracruz de Ignacio de la Llave	Cálido, templado, seco y frío	0 a 28	500 a más de 4 500
Yucatán	Cálido y seco	24 a 28	400 a 2 000
Zacatecas	Seco, templado y cálido	10 a 24	300 a 1 000

Fuente: INEGI. Dirección General de Geografía y Medio Ambiente. *Continuo Nacional del Conjunto de Datos Geográficos de la Carta de la Temperatura Media Anual, escala 1:1 000 000, serie I, 1980.*
Continuo Nacional del Conjunto de Datos Geográficos de la Carta de Precipitación Total Anual, escala 1:1 000 000, serie I, 1980.
Continuo Nacional del Conjunto de Datos Geográficos de la Carta de Climas, escala 1:1 000 000, serie I, 1981.

Grupos de climas

Mapa 6

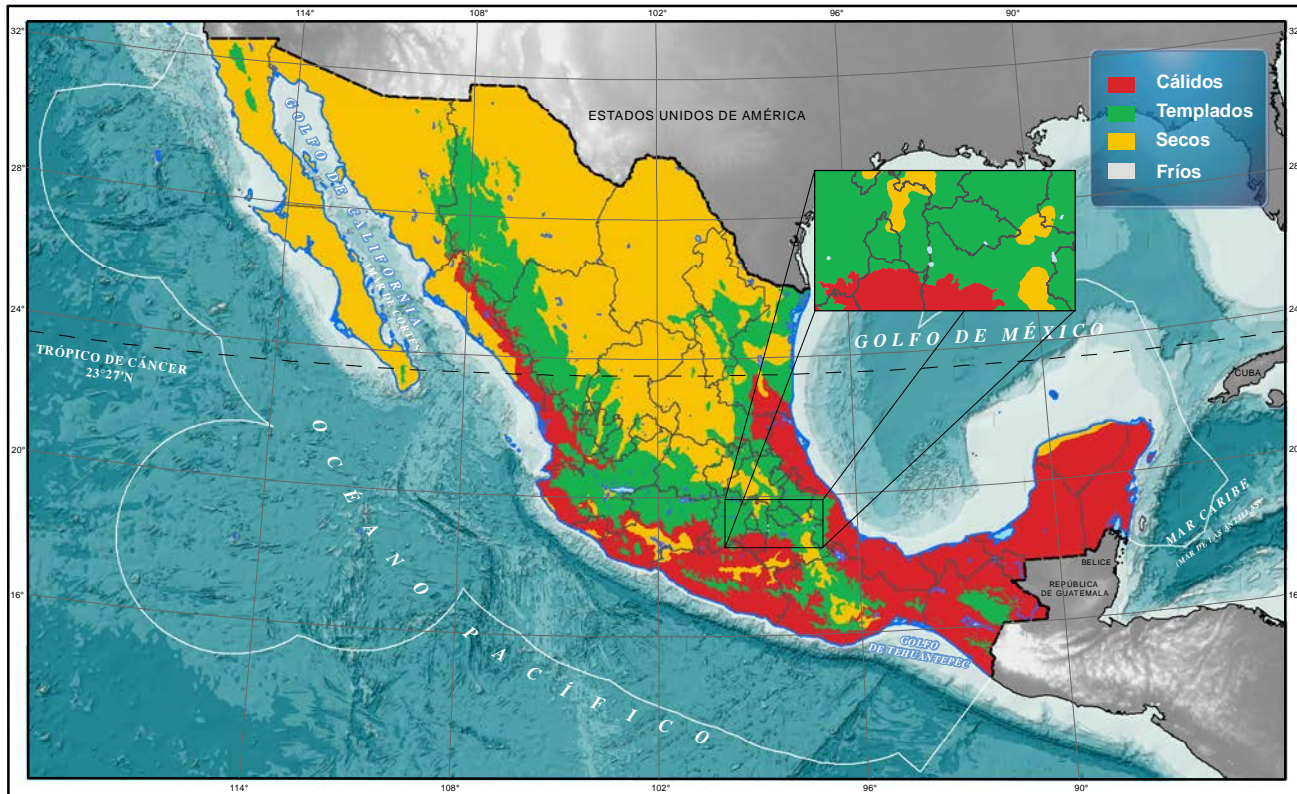

Fuente: INEGI. Continuo Nacional del Conjunto de Datos Geográficos de la Carta de Climas, escala 1:1 000 000, serie I, 1981.

Distribución porcentual de la superficie continental por grupo de climas

Cuadro 1.8

Grupo de climas	Estructura
Total	100.00
Cálidos	25.90
Templados	23.01
Secos	51.08
Fríos	0.01

Fuente: INEGI. Dirección General de Geografía y Medio Ambiente. *Continuo Nacional del Conjunto de Datos Geográficos de la Carta de Climas, escala 1:1 000 000 serie I, 1981.*

Superficie total de los depósitos de agua por tipo

Cuadro 1.9

Miles de kilómetros cuadrados

Tipo	Superficie
Total	278
Depósito de agua dulce	123
Naturales	75
Lagos y lagunas de la vertiente del Océano Pacífico	21
Lagos y lagunas de la vertiente del Golfo de México	11
Pantanos (Veracruz de Ignacio de la Llave, Tabasco y Campeche)	43
Artificiales	48
Vasos de almacenamiento (Presas)	48
Depósito de agua salobre en lagunas, litorales, bahías y esteros	155

Fuente: CONAGUA. *Sistema Nacional de Información del Agua. Atlas Digital del Agua, 2012.* México, DF, 2012.

Principales características de los ríos seleccionados por vertiente

Cuadro 1.10

Vertiente Río	Escurrimiento natural medio anual superficial (hm^3) a/	Área de la cuenca (km^2)	Longitud (km)
Vertiente del Golfo de México y Mar Caribe			
1. Bravo b/	5 588	225 242	ND
2. Candelaria c/	1 861	13 790	150
3. Cazones	1 712	2 688	145
4. Coatzacoalcos	28 093	17 369	325
5. Grijalva - Usumacinta c/	115 536	83 553	1 521
6. Hondo b/ d/	533	7 614	115
7. Jamapa	2 563	4 061	368
8. La Antigua	2 139	2 827	139
9. Nautla	2 218	2 785	124
10. Pánuco	19 673	84 956	510
11. Papaloapan	42 887	46 517	354
12. San Fernando	1 545	17 744	400
13. Soto La Marina	2 086	21 183	416
14. Tecolutla	6 095	7 903	375
15. Tonalá	11 389	5 679	82
16. Tuxpan	2 072	5 899	150

(Continúa)

Principales características de los ríos seleccionados por vertiente

Cuadro 1.10

Vertiente Río	Escurrimiento natural medio anual super- ficial (hm ³) a/	Área de la cuenca (km ²)	Longitud (km)
Vertiente del Océano Pacífico y Golfo de California			
17. Acaponeta	1 438	5 092	233
18. Ameca	2 236	12 214	205
19. Armería	2 015	9 795	240
20. Balsas	16 587	117 406	770
21. Baluarte	1 838	5 094	142
22. Coahuayana	1 867	7 114	203
23. Coatlán c/	751	605	75
24. Colorado e/	1 928	3 840	160
25. Concepción	123	25 808	335
26. Culliacán	3 122	15 731	875
27. El Fuerte	5 024	33 590	540
28. Elota	506	2 324	ND
29. Marabasco	648	2 526	ND
30. Matape	90	6 606	205
31. Mayo	1 232	15 113	386
32. Ometepepec	5 779	6 922	115
33. Papagayo	4 237	7 410	140
34. Piaxtla	1 415	11 473	220
35. Presidio	1 250	6 479	ND
36. San Lorenzo	1 680	8 919	315
37. San Nicolás	543	2 330	ND
38. San Pedro	3 417	26 480	255
39. Santiago	7 423	76 416	562
40. Sinaloa	2 100	12 260	400
41. Sonora	408	27 740	421
42. Sonoyta	16	7 653	311
43. Suchiate c/ f/	2 737	203	75
44. Tehuantepec	950	10 090	240
45. Tijuana b/	78	3 231	186
46. Tomatlán	668	2 118	ND
47. Verde	5 937	18 812	342
48. Yaqui	3 163	72 540	410
Vertiente del Interior			
49. Lerma g/	4 742	47 116	708
50. Nazas - Aguanaval	1 912	89 239	1 081

a/ Los datos representan el valor medio anual de su registro histórico e incluye los escurrimientos de las cuencas transfronterizas.

b/ Se refiere únicamente a la parte mexicana.

c/ El escurrimiento natural medio superficial incluye importaciones de otros países.

d/ La longitud reportada pertenece a la frontera entre México y Belice.

e/ El escurrimiento considera la importación conforme al Tratado de Aguas de 1944 más el generado en México.

f/ La longitud reportada pertenece a la frontera entre México y Guatemala.

g/ Se considera dentro de la vertiente interior dado que desemboca en el Lago de Chapala.

Fuente: CONAGUA. *Estadísticas del Agua en México, Edición 2012*. México, DF, 2013.

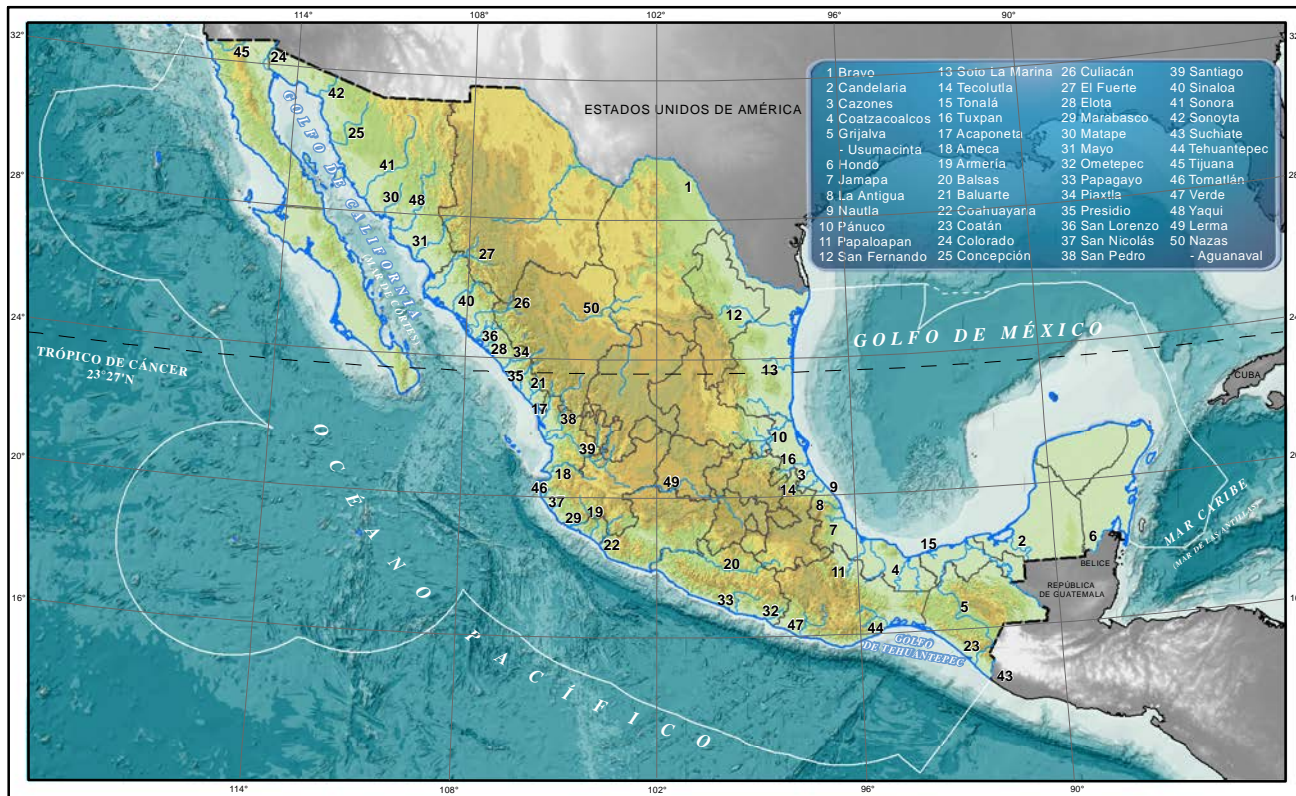

Fuente: INEGI-CONAGUA. 2007. Mapa de la Red Hidrográfica Digital de México Escala 1:250 000. CONAGUA. Estadísticas del Agua en México, Edición 2012. México, DF, 2013.

Principales características de las presas seleccionadas

Cuadro 1.11

Nombre oficial	Nombre común	Ubicación (Entidad federativa)	Año de terminación	Uso a/	Capacidad total (hm ³) b/	Volumen de almacenamiento 2006 (hm ³) c/
1. Adolfo López Mateos	El Humaya	Sinaloa	1964	G, I	3 072	1 937
2. Adolfo Ruiz Cortines	Mocúzari	Sonora	1955	G, I	1 114	774
3. Álvaro Obregón	El Oviachic	Sonora	1952	G, I	2 989	1 588
4. Ángel Albino Corzo	Peñitas	Chiapas	1986	G	1 091	1 025
5. Carlos Ramírez Ulloa	El Caracol	Guerrero	1986	G	1 521	1 256
6. Cuchillo - Solidaridad	El Cuchillo	Nuevo León	1994	I, A	1 025	1 003
7. Doctor Belisario Domínguez	La Angostura	Chiapas	1974	G	12 762	12 551
8. General Vicente Guerrero Consumador de la Independencia Nacional	Las Adjuntas	Tamaulipas	1971	I, A	3 910	1 317
9. Gustavo Díaz Ordaz	Bacurato	Sinaloa	1981	G, I	1 860	1 347
10. Infiernillo	Infiernillo	Guerrero - Michoacán de Ocampo	1964	G, C	12 500	7 787
11. Ingeniero Fernando Hiriart	Zimapán	Hidalgo - Querétaro	1995	G	930	1 165
12. Internacional Falcón	Falcón	Tamaulipas	1953	G, A, C	3 912	1 282
13. Internacional La Amistad	La Amistad	Coahuila de Zaragoza	1968	G, I, A, C	4 462	3 106
14. José López Portillo	El Comedero	Sinaloa	1983	G, I	2 800	2 152
15. La Boquilla	Lago Toronto	Chihuahua	1916	G, I	2 894	2 609
16. Lázaro Cárdenas	El Palmito	Durango	1946	I, C	3 336	2 504
17. Lázaro Cárdenas	La Angostura	Sonora	1942	I, A	864	758
18. Leonardo Rodríguez Alcaíne	El Cajón	Nayarit	2006	G	2 282	ND
19. Luis Donaldo Colosio	Huites	Sinaloa	1995	G, I	2 908	2 791
20. Manuel Moreno Torres	Chicoasén	Chiapas	1980	G	1 632	1 304
21. Marte R. Gómez	El Azúcar	Tamaulipas	1946	I	995	673
22. Miguel de la Madrid	Cerro de Oro	Oaxaca	1988	I	2 600	1 802
23. Miguel Hidalgo y Costilla	El Mahone	Sinaloa	1956	G, I	2 921	2 461
24. Nezahualcōyotl	Malpaso	Chiapas	1964	G, C	10 596	9 500
25. Plutarco Elías Calles	El Novillo	Sonora	1964	G, I	2 963	2 401
26. Presidente Benito Juárez	El Marqués	Oaxaca	1961	I	977	ND
27. Presidente Miguel Alemán	Temascal	Oaxaca	1955	G, C	8 119	5 127
28. Solidaridad	Agumilpa	Nayarit	1993	G, I	5 540	4 790
29. Solís	Solís	Guanajuato	1980	I, C	870	ND
30. Venustiano Carranza	Don Martín	Coahuila de Zaragoza	1930	I, A, C	614	257

a/ G: Generación de energía eléctrica; I: Irrigación; A: Uso público; C: Control de avenidas.

b/ Se refiere al Nivel de Aguas Máximas Ordinarias o de Operación.

c/ Cifras al 1 de octubre.

Fuente: CONAGUA. *Estadísticas del Agua en México, 2011*. México, DF, 2012.

Principales presas

Mapa 8

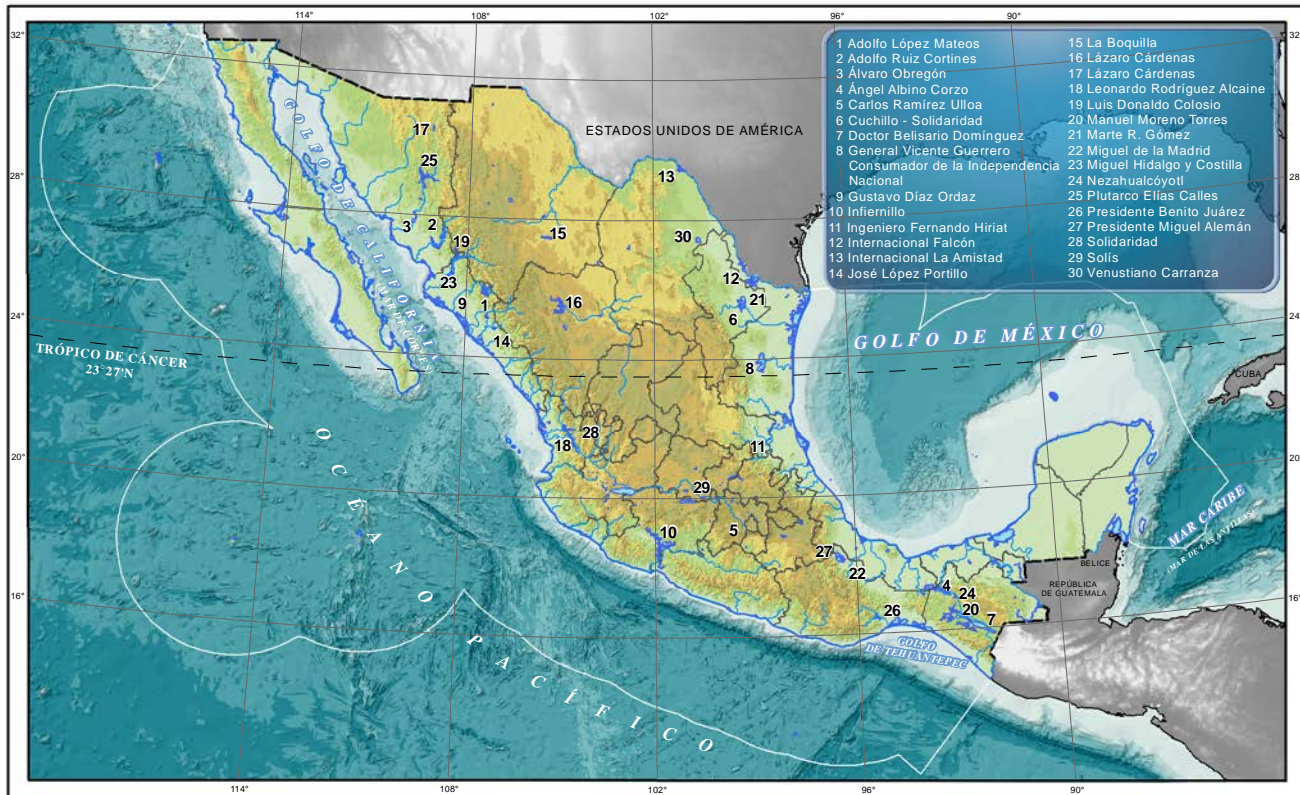

Fuente: INEGI-CONAGUA. 2007. Mapa de la Red Hidrográfica Digital de México Escala 1:250 000. CONAGUA. Estadísticas del Agua en México, 2011. México, DF, 2012.

Características seleccionadas de los principales lagos

Cuadro 1.12

Lago	Estados que comprende	Área (km ²)	Capacidad de almacenamiento (hm ³)
Chapala	Jalisco y Michoacán de Ocampo	1 116	8 126
Cuitzeo	Michoacán de Ocampo	306	920 a/
Pátzcuaro	Michoacán de Ocampo	97	550 a/
Catemaco	Veracruz de Ignacio de la Llave	75	454
Yuriria	Guanajuato	80	188
Tequesquitengo	Morelos	8	160 a/
Nabor Carrillo	México	10	12 a/

a/ Las cifras se refieren al volumen medio almacenado.

Fuente: CONAGUA. *Estadísticas del Agua en México, Edición 2012*. México, DF, 2013.

Distribución porcentual de la superficie territorial según principales regiones naturales para cada entidad federativa

Cuadro 1.13

Entidad federativa	Total	Templada	Trópico húmedo	Trópico seco	Árida	Semiárida
Estados Unidos Mexicanos	100.0	23.4	12.2	16.1	28.4	19.9
Aguascalientes	100.0	20.0	0.0	12.3	0.0	67.7
Baja California	100.0	20.4	0.0	0.0	79.6	0.0
Baja California Sur	100.0	0.5	0.0	2.0	97.5	0.0
Campeche	100.0	0.0	79.1	20.9	0.0	0.0
Coahuila de Zaragoza	100.0	6.2	0.0	0.0	76.3	17.5
Colima	100.0	10.6	19.6	69.8	0.0	0.0
Chiapas	100.0	29.4	50.6	20.0	0.0	0.0
Chihuahua	100.0	35.7	0.0	0.9	57.5	5.9
Distrito Federal	100.0	100.0	0.0	0.0	0.0	0.0
Durango	100.0	46.0	0.0	4.0	18.8	31.2
Guanajuato	100.0	12.1	0.0	15.4	0.0	72.5
Guerrero	100.0	41.3	4.6	54.1	0.0	0.0
Hidalgo	100.0	41.9	14.6	0.4	0.0	43.1
Jalisco	100.0	41.0	1.4	37.7	0.0	19.9
México	100.0	63.7	0.0	12.1	0.0	24.2
Michoacán de Ocampo	100.0	57.8	4.6	34.4	0.0	3.2
Morelos	100.0	27.0	0.0	73.0	0.0	0.0
Nayarit	100.0	37.2	15.7	47.1	0.0	0.0
Nuevo León	100.0	12.7	0.0	0.0	23.9	63.4
Oaxaca	100.0	50.3	16.5	28.1	0.0	5.1
Puebla	100.0	47.1	10.0	22.2	0.0	20.7
Querétaro	100.0	25.4	0.0	19.5	0.0	55.1
Quintana Roo	100.0	0.0	92.4	7.6	0.0	0.0
San Luis Potosí	100.0	8.5	4.8	10.1	11.2	65.4
Sinaloa	100.0	20.8	2.4	56.1	20.5	0.2
Sonora	100.0	6.6	0.0	6.0	51.5	35.9
Tabasco	100.0	0.0	100.0	0.0	0.0	0.0
Tamaulipas	100.0	10.7	0.0	26.2	0.0	63.1
Tlaxcala	100.0	90.2	0.0	0.0	0.0	9.8
Veracruz de Ignacio de la Llave	100.0	11.5	70.5	17.8	0.0	0.2
Yucatán	100.0	0.0	9.8	90.2	0.0	0.0
Zacatecas	100.0	15.5	0.0	7.1	26.8	50.6

Fuente: SARH. *Compendio Estadístico de la Producción Pecuaria, 1989-1993*. México, DF, 1994.

**Número y superficie de áreas naturales protegidas
según categoría
Serie anual de 1995 a 2012**

Cuadro 1.14

Año	Total a/	Parques nacionales	Reserva de la biosfera	Área de protección de recursos	Área de protección de flora y fauna	Monumentos naturales	Otras categorías b/
Áreas Naturales Protegidas							
1995	103	58	20	1	17	3	4
1996	108	61	21	1	18	3	4
1997	109	61	22	1	18	3	4
1998	117	64	25	1	20	3	4
1999	122	65	28	1	20	4	4
2000	127	66	31	1	21	4	4
2001	127	66	31	1	21	4	4
2002	149	66	32	2	24	4	4
2003	150	65	34	2	27	4	1
2004	150	65	34	2	27	4	1
2005	155	67	35	3	28	4	1
2006	158	67	35	6	28	4	1
2007	163	68	38	7	28	4	1
2008	166	68	38	7	31	4	1
2009	173	67	40	8	35	5	ND
2010	174	67	41	8	35	5	ND
2011	174	67	41	8	35	5	ND
2012	176	67	41	8	37	5	ND
Superficie (Miles de ha)							
1995	13 856	1 143	7 592	184	4 323	13	602
1996	14 320	1 370	7 736	184	4 416	13	602
1997	14 704	1 370	8 119	184	4 416	13	602
1998	15 418	1 396	8 800	184	4 423	13	602
1999	15 822	1 397	9 202	184	4 423	14	602
2000	17 057	1 346	10 436	184	4 474	14	602
2001	17 057	1 346	10 436	184	4 474	14	602
2002	17 502	1 346	10 467	223	4 847	14	602
2003	17 856	1 397	10 480	40	5 559	14	366
2004	17 856	1 397	10 480	40	5 559	14	366
2005	18 868	1 457	10 957	180	6 073	14	187
2006	22 039	1 457	10 957	3 351	6 073	14	187
2007	23 094	1 506	11 846	3 467	6 073	14	187
2008	23 148	1 506	11 846	3 467	6 127	14	187
2009	25 251	1 482	12 519	4 440	6 647	16	ND
2010	25 385	1 483	12 653	4 440	6 647	16	ND
2011	25 334	1 432	12 653	4 440	6 647	16	ND
2012	25 388	1 445	12 653	4 440	6 687	16	ND

Nota: Incluye porciones continentales y marinas.

a/ Los datos son susceptibles de cambiar con posterioridad a consecuencia de adiciones o supresiones, conforme al análisis y evaluación de las Áreas Naturales Protegidas para su recategorización, derogación o abrogación. A partir de 2002 incluye la información correspondiente a Santuarios.

b/ Incorpora aquellas áreas incluidas en categorías de manejo que, conforme a las modificaciones de la LGEEPA del 13 de diciembre de 1996, están pendientes de ser recategorizadas y/o delimitadas. A partir de diciembre de 2009, se elimina esta categoría de la Ley.

Fuente: PR. *Informe de Gobierno* (varios años). Anexo. México, DF.

**Volumen de residuos sólidos urbanos
según generación y disposición final
Serie anual de 1995 a 2012**
Miles de toneladas

Cuadro 1.15
1a. parte

Año	Total	Generación				
		Productos de papel y cartón	Textiles	Plásticos	Vidrios	Metales
1995	30 509.6	4 292.7	454.6	1 336.3	1 800.1	884.8
1996	31 959.4	4 496.7	476.2	1 399.8	1 885.6	926.8
1997	29 272.4	4 118.6	436.2	1 282.1	1 727.1	848.9
1998	30 550.5	4 298.5	455.2	1 338.1	1 802.5	886.0
1999	30 952.0	4 354.9	461.2	1 355.7	1 826.2	897.6
2000	30 732.9	4 324.1	457.9	1 346.1	1 813.2	891.3
2001	31 488.5	4 430.4	469.2	1 379.2	1 857.8	913.2
2002	32 173.5	4 526.8	479.4	1 409.2	1 898.2	933.0
2003	32 915.7	4 904.5	497.0	2 014.4	2 156.0	1 046.7
2004	34 602.0	5 160.0	520.1	2 115.8	2 210.0	1 160.0
2005	35 404.9	5 275.0	530.0	2 161.8	2 262.0	1 186.1
2006	36 135.0	5 388.0	542.0	2 208.0	2 309.0	1 210.0
2007	36 865.0	5 489.3	552.0	2 223.0	2 341.0	1 298.0
2008	37 595.0	5 199.4	537.6	4 094.1	2 210.6	1 293.2
2009	38 325.0	5 300.4	548.0	4 173.6	2 253.5	1 318.3
2010	40 058.8	5 540.2	572.8	4 362.4	2 355.5	1 377.9
2011	41 062.5	5 679.0	587.2	4 471.7	2 414.5	1 412.5
2012	42 102.8	5 822.8	602.0	4 585.0	2 475.7	1 448.3

**Volumen de residuos sólidos urbanos
según generación y disposición final
Serie anual de 1995 a 2012**
Miles de toneladas

Cuadro 1.15
2a. parte y última

Año	Generación		Disposición final			
	Basura orgánica a/	Otros b/	Rellenos sanitarios c/	Rellenos de tierra controlados d/	Tiraderos a cielo abierto	Reciclaje e/
1995	15 987.0	5 754.1	5 952.0	2 555.0	21 283.6	719.0
1996	16 746.7	6 027.5	8 573.0	2 606.0	20 027.2	753.2
1997	15 338.8	5 520.8	10 270.0	1 657.5	16 655.1	689.8
1998	16 008.5	5 761.8	15 877.1	1 007.5	12 945.9	720.0
1999	16 218.8	5 837.5	16 428.7	507.5	13 286.4	729.4
2000	16 104.1	5 796.2	14 490.5	2 421.8	13 096.5	724.3
2001	16 500.0	5 938.7	15 252.7	3 351.9	12 141.9	742.1
2002	16 859.0	6 067.9	15 579.9	3 630.9	12 182.4	780.5
2003	16 592.8	5 704.3	17 431.0	3 709.3	10 954.8	820.5
2004	17 440.0	5 996.1	18 586.3	3 718.7	11 402.0	895.0
2005	17 968.0	6 022.0	18 832.4	4 078.6	11 344.0	1 150.0
2006	18 335.0	6 143.0	19 772.1	3 763.5	11 423.4	1 176.0
2007	18 576.0	6 385.7	20 846.6	3 844.9	10 971.3	1 202.2
2008	19 707.3	4 552.8	21 822.6	3 545.6	10 880.0	1 346.8
2009	20 090.0	4 641.2	22 175.1	3 924.9	10 725.0	1 500.0
2010	20 998.8	4 851.2	24 910.4	3 330.0	10 123.4	1 695.0
2011	21 524.9	4 972.7	26 136.0	3 427.1	9 519.4	1 980.0
2012	22 070.3	5 098.7	27 979.5	3 343.7	8 679.6	2 100.0

Nota: Los datos se refieren a basura producida en las ciudades, la cual incluye desechos generados en casas habitación, comercios, instituciones, lugares de recreación y otros. La cuantificación se realiza con base en la metodología estipulada en las normas mexicanas existentes.

a/ En su proceso de descomposición natural, estos residuos generan distintos gases conocidos como biogás, que deben ser quemados (acuerdo internacional para el control de emisiones de gases invernadero).

b/ Incluye residuos finos, material de demoliciones, hules y pañal desechable, entre otros.

c/ Sitios que cuentan parcialmente con aplicación y vigilancia de las medidas necesarias para el cumplimiento de las disposiciones establecidas.

d/ Sitios para la disposición final de los residuos sólidos que no cuentan con la infraestructura propia de un relleno sanitario, pero donde se dan las condiciones mínimas para la compactación y cobertura diaria.

e/ Materiales recuperados en los sitios de disposición final. Excluye lo separado en diversas fuentes de generación, lo recuperado en contenedores y vehículos de recolección.

Fuente: PR. *Informe de Gobierno* (varios años). Anexo. México, DF.

Infraestructura instalada para el manejo de residuos peligrosos

Cuadro 1.16

Serie anual de 1995 a 2012

Plantas

Año	Total	Acopio a/	Recolección y transporte	Reciclaje de solventes sucios, lubricantes usados y metales b/	Reuso	Incineración de combustibles alternos y residuos c/	Tratamiento de residuos	Confinamiento d/
1995	163	25	70	38	4	1	21	4
1996	222	29	99	44	5	7	34	4
1997	374	49	178	78	6	13	46	4
1998	480	53	237	95	6	31	54	4
1999	722	107	354	137	7	35	78	4
2000	811	121	396	152	8	39	91	4
2001	841	123	411	159	9	42	93	4
2002	873	124	411	167	9	44	114	4
2003	970	128	428	204	10	55	141	4
2004	1 025	129	433 e/	219	11	59	170	4
2005	1 090	131	457	245	13	59	180	5
2006	1 173	136	474	286	13	59	197	8
2007	1 210	141	487	306	13	61	212	8
2008	1 238	148	508	325	13	62	220	8
2009	1 258	158	530	338	13	65	224	8
2010	1 282	172	544	355	14	68	227	8
2011	1 308	177	569	378	14	68	230	8
2012	1 326	250	738	390	14	69	235	8

Nota: Los datos corresponden al número de plantas que cuentan con autorización para operar. A partir de 2007, con base en el Reglamento de la Ley General para la Prevención y Gestión Integral de los Residuos, se excluyen las autorizaciones nuevas de acopio, recolección y transporte, por tratarse de actividades secundarias de manejo, por lo que la sumatoria difiere del total.

a/ Comprende el almacenamiento temporal.

b/ Incluye líquido fijador fotográfico y trapos impregnados con grasa y aceite.

c/ Incluye residuos peligrosos y biológico-infecciosos.

d/ Incluye disposición final.

e/ Se refiere a la recolección en su lugar de origen de Bifenilos Policlorados (BPC's), para su posterior exportación.

Fuente: PR. *Informe de Gobierno* (varios años). Anexo. México, DF.

**Proyectos de riesgo ambiental
según rama industrial
Serie anual de 1995 a 2012**

Cuadro 1.17

Año	Total	Petróleo y derivados a/	Química	Petroquímica	Metalúrgica	Otros
1995	205	107	36	9	9	44
1996	330	103	79	23	11	114
1997	298	178	33	9	14	64
1998	351	205	27	8	14	97
1999	437	234	43	9	21	130
2000	421	289	29	8	7	88
2001	215	129	5	1	6	74
2002	274	142	7	12	2	111
2003	277	159	6	28	0	84
2004	101	27	1	13	0	60
2005	91	39	7	1	0	44
2006	106	53	4	3	0	46
2007	59	17	3	0	0	39
2008	69	21	0	2	0	46
2009	83	47	9	5	5	17
2010	74	32	8	1	10	23
2011	90	52	17	2	7	12
2012	98	61	18	2	12	5

Nota: Se refiere a los proyectos ingresados a evaluación cada año, dirigidos a actividades altamente riesgosas.

a/ Incluye almacenamiento y distribución de combustibles.

Fuente: PR. *Informe de Gobierno* (varios años). Anexo. México, DF.

**Proyectos de impacto ambiental
según sector de actividad económica
Serie anual de 1995 a 2012**

Cuadro 1.18

Año	Total	Primario a/	Secundario b/	Terciario c/
1995	1 031	119	748	164
1996	1 154	152	840	162
1997	1 079	304	607	168
1998	966	295	196	475
1999	1 047	301	185	561
2000	955	313	128	514
2001	394	74	60	260
2002	408	80	49	279
2003	433	103	29	301
2004	449	104	48	297
2005	444	76	49	319
2006	533	98	50	385
2007	472	110	41	321
2008	605	131	41	433
2009	727	187	36	504
2010	683	162	52	469
2011	611	160	37	414
2012	642	186	57	399

Nota: La evaluación del impacto ambiental se refiere al proceso analítico al que se someten los proyectos de inversión para evaluar su costo beneficio social en términos ambientales.

a/ Comprende: sector agropecuario, forestal, hidráulico, minero y pesquero.

b/ Comprende el sector industrial.

c/ Incluye: sector turístico, CFE, gaseras, PEMEX y vías generales de comunicación.

Fuente: PR. *Informe de Gobierno* (varios años). Anexo. México, DF.

Indicadores seleccionados de auditorías ambientales a industrias

Cuadro 1.19

Serie anual de 1995 a 2012

Año	Iniciadas	Concluidas	Resultados		
			Planes de acción firmados a/	Inversiones derivadas (Millones de pesos)	Certificados como industria limpia b/
1995	115	180	102	5 360	ND
1996	158	174	186	501	ND
1997	191	217	100	948	115
1998	165	170	296	1 903	122
1999	294	221	317	1 161	178
2000	405	472	279	2 555	331
2001	163	ND	207	535	147
2002	296	ND	119	1 493	194
2003	551	ND	238	249	228
2004	889	ND	334	872	278
2005	956	ND	616	879	279
2006	933	ND	580	807	338
2007	1 175	ND	329	565	564
2008	902	ND	445	398	715
2009	735	ND	493	1 089	584
2010	660	ND	459	1 488	490
2011	724	ND	398	1 777	580
2012	788	ND	435	6 873	788

a/ Se refiere a los compromisos derivados de las auditorías, con el propósito de corregir las deficiencias detectadas.

b/ Otorgados a empresas que han concluido satisfactoriamente su plan de acción y cumplen con la normatividad ambiental vigente. A partir de 2004 incluye certificados de calidad ambiental turística y calidad ambiental.

Fuente: PR. *Informe de Gobierno* (varios años). Anexo. México, DF.

**Visitas de inspección a fuentes fijas contaminantes
de jurisdicción federal según resultado
Serie anual de 1995 a 2012**

Cuadro 1.20

Año	Total	Sin irregularidades	Irregularidades menores	Clausuras parciales	Clausuras totales
1995	12 900	3 488	9 145	198	69
1996	13 108	3 372	9 503	171	62
1997	12 240	2 642	9 387	161	50
1998	9 590	2 081	7 357	107	45
1999	8 671	1 717	6 807	78	69
2000	8 426	1 871	6 396	89	70
2001	7 912	1 790	5 966	93	63
2002	7 619	2 005	5 510	60	44
2003	7 769	2 171	5 484	63	51
2004	7 237	1 772	5 370	47	48
2005	7 503	2 116	5 300	46	41
2006	7 408	2 190	5 153	39	26
2007	7 423	2 569	4 788	38	28
2008	7 955	3 250	4 628	29	48
2009	9 982	4 275	5 642	23	42
2010	8 298	3 115	5 091	21	71
2011	6 445	2 630	3 718	23	74
2012	5 764	2 299	3 379	32	54

Fuente: PR. *Informe de Gobierno* (varios años). Anexo. México, DF.

2. Población

En este capítulo se presentan cifras relativas a la población total por grupo de edad, sexo y tamaño de localidad, así como algunas características de la población indígena, entre otras. De igual manera, se incluyen datos procedentes de las estadísticas vitales, como son: nacidos vivos por edad de registro en medio urbano y rural; matrimonios registrados por grupo de edad; divorcios registrados por duración del matrimonio y por causa; defunciones generales registradas según grupo de edad, tamaño de localidad y sexo; para concluir con una selección de indicadores demográficos y algunos sobre población en situación de pobreza.

Las fuentes principales para integrar la información mencionada son: el **Instituto Nacional de Estadística y Geografía**, a través de los Censos Generales de Población y Vivienda, de los Conteos de Población y Vivienda, y de las Estadísticas Vitales. Los indicadores demográficos fueron calculados por la Secretaría de Salud y el Consejo Nacional de Población. Los cálculos sobre pobreza provienen de la CONEVAL.

Respecto a la cobertura temporal de la estadística incorporada, corresponde predominantemente a la serie de 1995 a 2010 y en algunos casos a 2012.

Estructura porcentual de la población total por grupo quinquenal de edad según sexo Año censal 2010

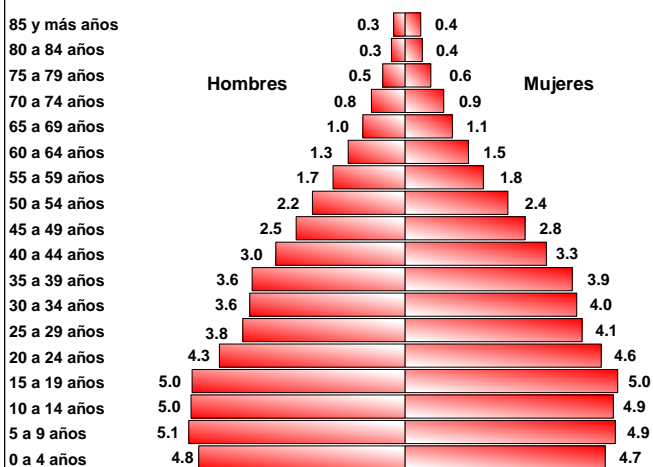

Nota: Cifras al 12 de junio de 2010. Se excluye el rubro de edad no especificada.

Fuente: Para 2010: INEGI. *Estados Unidos Mexicanos. Censo de Población y Vivienda 2010*. Resultados definitivos. *Tabulados básicos*. En: www.inegi.org.mx (4 de marzo de 2011).

Proyecciones de la población total a mitad de año según sexo y grandes grupos de edad Serie anual de 2010 a 2014

Cuadro 2.1

Año	Total	Sexo		Grandes grupos de edad		
		Hombres	Mujeres	0 a 14 años	15 a 64 años	65 y más años
2010	114 255 555	55 801 919	58 453 636	33 870 794	73 326 354	7 058 408
2011	115 682 868	56 519 798	59 163 070	33 782 802	74 623 881	7 276 185
2012	117 053 750	57 174 268	59 879 482	33 695 858	75 853 850	7 504 042
2013	118 395 054	57 810 955	60 584 099	33 608 274	77 044 501	7 742 279
2014	119 713 203	58 435 900	61 277 304	33 524 563	78 196 248	7 992 393

Fuente: CONAPO. *Proyecciones de la Población en México, 2010-2050*. En: www.conapo.gob.mx (28 de junio de 2013).

Población total por tamaño de localidad, entidad federativa y sexo Años censales seleccionados de 1930 a 2010

Cuadro 2.2

Entidad federativa Sexo	1930	1950	1970	1990	2000	2005	2010
Estados Unidos Mexicanos							
Población total	16 552 722	25 791 017	48 225 238	81 249 645	97 483 412	103 263 388	112 336 538
Hombres	8 119 004	12 692 225	24 065 614	39 893 969	47 592 253	50 249 955	54 855 231
Mujeres	8 433 718	13 087 029	24 159 624	41 355 676	49 891 159	53 013 433	57 481 307
Población en localidades de							
2 500 y más habitantes	5 540 631	10 971 720	28 308 556	57 959 721	72 759 771	78 986 852	86 287 410
Hombres	2 579 229	5 190 307	13 882 914	28 193 501	35 317 541	38 300 417	41 946 540
Mujeres	2 961 402	5 781 413	14 425 642	29 766 220	37 442 230	40 686 435	44 340 870
Población en localidades menores							
de 2 500 habitantes	11 012 091	14 807 534	19 916 682	23 289 924	24 723 641	24 276 536	26 049 128
Hombres	5 539 775	7 501 918	10 182 700	11 700 468	12 274 712	11 949 538	12 908 691
Mujeres	5 472 316	7 305 616	9 733 982	11 589 456	12 448 929	12 326 998	13 140 437
Aguascalientes							
Población total	132 900	188 075	338 142	719 659	944 285	1 065 416	1 184 996
Hombres	64 516	91 533	167 309	350 218	456 533	515 364	576 638
Mujeres	68 384	96 542	170 833	369 441	487 752	550 052	608 358
Población en localidades de							
2 500 y más habitantes	72 735	103 262	215 144	550 697	757 579	864 550	957 589
Hombres	33 724	48 221	103 978	266 017	365 266	416 999	463 729
Mujeres	39 011	55 041	111 166	284 680	392 313	447 551	493 860
Población en localidades menores							
de 2 500 habitantes	60 165	84 813	122 998	168 962	186 706	200 866	227 407
Hombres	30 792	43 312	63 331	84 201	91 267	98 365	112 909
Mujeres	29 373	41 501	59 667	84 761	95 439	102 501	114 498
Baja California							
Población total	48 327	226 965	870 421	1 660 855	2 487 367	2 844 469	3 155 070
Hombres	27 909	117 500	434 160	832 090	1 252 581	1 431 789	1 591 610
Mujeres	20 418	109 465	436 261	828 765	1 234 786	1 412 680	1 563 460
Población en localidades de							
2 500 y más habitantes	26 268	146 391	733 805	1 509 794	2 278 000	2 644 801	2 911 874
Hombres	14 645	73 295	363 852	753 220	1 144 223	1 328 287	1 464 782
Mujeres	11 623	73 096	369 953	756 574	1 133 777	1 316 514	1 447 092
Población en localidades menores							
de 2 500 habitantes	22 059	80 574	136 616	151 061	209 367	199 668	243 196
Hombres	13 264	44 205	70 308	78 870	108 358	103 502	126 828
Mujeres	8 795	36 369	66 308	72 191	101 009	96 166	116 368

(Continúa)

**Población total por tamaño de localidad,
entidad federativa y sexo**
Años censales seleccionados de 1930 a 2010

Cuadro 2.2

Entidad federativa Sexo	1930	1950	1970	1990	2000	2005	2010
Baja California Sur							
Población total	47 089	60 864	128 019	317 764	424 041	512 170	637 026
Hombres	23 863	30 477	65 653	161 833	216 250	261 288	325 433
Mujeres	23 226	30 387	62 366	155 931	207 791	250 882	311 593
Población en localidades de							
2 500 y más habitantes	16 979	20 022	69 056	248 665	344 735	434 117	548 718
Hombres	8 561	9 770	34 795	125 443	174 494	219 754	278 201
Mujeres	8 418	10 252	34 261	123 222	170 241	214 363	270 517
Población en localidades menores							
de 2 500 habitantes	30 110	40 842	58 963	69 099	79 306	78 053	88 308
Hombres	15 302	20 707	30 858	36 390	41 756	41 534	47 232
Mujeres	14 808	20 135	28 105	32 709	37 550	36 519	41 076
Campeche							
Población total	84 630	122 098	251 556	535 185	690 689	754 730	822 441
Hombres	42 068	61 610	126 405	268 772	344 334	373 457	407 721
Mujeres	42 562	60 488	125 151	266 413	346 355	381 273	414 720
Población en localidades de							
2 500 y más habitantes	38 155	70 069	160 528	374 780	490 309	558 657	613 409
Hombres	17 941	34 111	79 020	184 726	240 784	273 477	300 428
Mujeres	20 214	35 958	81 508	190 054	249 525	285 180	312 981
Población en localidades menores							
de 2 500 habitantes	46 475	52 029	91 028	160 405	200 380	196 073	209 032
Hombres	24 127	27 499	47 385	84 046	103 550	99 980	107 293
Mujeres	22 348	24 530	43 643	76 359	96 830	96 093	101 739
Coahuila de Zaragoza							
Población total	436 425	720 619	1 114 956	1 972 340	2 298 070	2 495 200	2 748 391
Hombres	217 953	358 731	563 545	979 097	1 140 195	1 236 880	1 364 197
Mujeres	218 472	361 888	551 411	993 243	1 157 875	1 258 320	1 384 194
Población en localidades de							
2 500 y más habitantes	227 276	413 978	811 094	1 697 321	2 054 753	2 246 697	2 473 388
Hombres	108 286	199 126	403 454	835 576	1 014 080	1 108 281	1 222 574
Mujeres	118 990	214 852	407 640	861 745	1 040 673	1 138 416	1 250 814
Población en localidades menores							
de 2 500 habitantes	209 149	306 641	303 862	275 019	243 317	248 503	275 003
Hombres	109 667	159 605	160 091	143 521	126 115	128 599	141 623
Mujeres	99 482	147 036	143 771	131 498	117 202	119 904	133 380
Colima							
Población total	61 923	112 321	241 153	428 510	542 627	567 996	650 555
Hombres	29 402	54 865	121 260	212 543	268 192	280 005	322 790
Mujeres	32 521	57 456	119 893	215 967	274 435	287 991	327 765
Población en localidades de							
2 500 y más habitantes	27 402	67 559	166 930	357 034	464 438	497 570	577 539
Hombres	12 128	32 016	83 056	175 621	228 391	244 221	285 076
Mujeres	15 274	35 543	83 874	181 413	236 047	253 349	292 463
Población en localidades menores							
de 2 500 habitantes	34 521	44 762	74 223	71 476	78 189	70 426	73 016
Hombres	17 274	22 849	38 204	36 922	39 801	35 784	37 714
Mujeres	17 247	21 913	36 019	34 554	38 388	34 642	35 302

(Continúa)

**Población total por tamaño de localidad,
entidad federativa y sexo**
Años censales seleccionados de 1930 a 2010

Cuadro 2.2

Entidad federativa Sexo	1930	1950	1970	1990	2000	2005	2010
Chiapas							
Población total	529 983	907 026	1 569 053	3 210 496	3 920 892	4 293 459	4 796 580
Hombres	264 595	457 967	794 031	1 604 773	1 941 880	2 108 830	2 352 807
Mujeres	265 388	449 059	775 022	1 605 723	1 979 012	2 184 629	2 443 773
Población en localidades de							
2 500 y más habitantes	92 627	209 133	435 334	1 296 742	1 791 858	2 049 747	2 337 198
Hombres	42 763	98 613	211 419	631 748	868 862	987 305	1 124 655
Mujeres	49 864	110 520	223 915	664 994	922 996	1 062 442	1 212 543
Población en localidades menores							
de 2 500 habitantes	437 356	697 893	1 133 719	1 913 754	2 129 034	2 243 712	2 459 382
Hombres	221 832	359 354	582 612	973 025	1 073 018	1 121 525	1 228 152
Mujeres	215 524	338 539	551 107	940 729	1 056 016	1 122 187	1 231 230
Chihuahua							
Población total	491 792	846 414	1 612 525	2 441 873	3 052 907	3 241 444	3 406 465
Hombres	246 098	423 538	812 649	1 213 302	1 519 972	1 610 275	1 692 545
Mujeres	245 694	422 876	799 876	1 228 571	1 532 935	1 631 169	1 713 920
Población en localidades de							
2 500 y más habitantes	162 099	373 357	1 055 256	1 889 766	2 519 447	2 738 858	2 889 196
Hombres	77 759	179 868	522 513	928 405	1 246 587	1 352 252	1 426 295
Mujeres	84 340	193 489	532 743	961 361	1 272 860	1 386 606	1 462 901
Población en localidades menores							
de 2 500 habitantes	329 693	473 057	557 269	552 107	533 460	502 586	517 269
Hombres	168 339	243 670	290 136	284 897	273 385	258 023	266 250
Mujeres	161 354	229 387	267 133	267 210	260 075	244 563	251 019
Distrito Federal							
Población total	1 229 576	3 050 442	6 874 165	8 235 744	8 605 239	8 720 916	8 851 080
Hombres	559 372	1 418 341	3 319 038	3 939 911	4 110 485	4 171 683	4 233 783
Mujeres	670 204	1 632 101	3 555 127	4 295 833	4 494 754	4 549 233	4 617 297
Población en localidades de							
2 500 y más habitantes	1 135 123	2 884 133	6 644 719	8 213 843	8 584 919	8 690 550	8 810 393
Hombres	512 256	1 336 182	3 203 366	3 928 894	4 100 276	4 156 466	4 213 390
Mujeres	622 867	1 547 951	3 441 353	4 284 949	4 484 643	4 534 084	4 597 003
Población en localidades menores							
de 2 500 habitantes	94 453	166 309	229 446	21 901	20 320	30 366	40 687
Hombres	47 116	82 159	115 672	11 017	10 209	15 217	20 393
Mujeres	47 337	84 150	113 774	10 884	10 111	15 149	20 294
Durango							
Población total	404 364	629 874	939 208	1 349 378	1 448 661	1 509 117	1 632 934
Hombres	202 950	316 879	478 688	684 766	709 521	738 095	803 890
Mujeres	201 414	312 995	460 520	684 612	739 140	771 022	829 044
Población en localidades de							
2 500 y más habitantes	94 248	180 486	389 515	774 417	924 055	1 014 680	1 124 435
Hombres	44 701	86 646	195 333	375 655	447 311	491 276	546 992
Mujeres	49 547	93 840	194 182	398 762	476 744	523 404	577 443
Población en localidades menores							
de 2 500 habitantes	310 116	449 388	549 693	574 961	524 606	494 437	508 499
Hombres	158 249	230 233	283 355	289 111	262 210	246 819	256 898
Mujeres	151 867	219 155	266 338	285 850	262 396	247 618	251 601

(Continúa)

**Población total por tamaño de localidad,
entidad federativa y sexo
Años censales seleccionados de 1930 a 2010**

Cuadro 2.2

Entidad federativa Sexo	1930	1950	1970	1990	2000	2005	2010
Guanajuato							
Población total	987 801	1 328 712	2 270 370	3 982 593	4 663 032	4 893 812	5 486 372
Hombres	483 541	657 552	1 139 123	1 926 735	2 233 315	2 329 136	2 639 425
Mujeres	504 260	671 160	1 131 247	2 055 858	2 429 717	2 564 676	2 846 947
Población en localidades de							
2 500 y más habitantes	336 663	552 516	1 183 367	2 525 533	3 133 783	3 410 955	3 835 204
Hombres	154 180	262 551	585 267	1 218 245	1 506 298	1 634 004	1 850 165
Mujeres	182 483	289 965	598 100	1 307 288	1 627 485	1 776 951	1 985 039
Población en localidades menores							
de 2 500 habitantes	651 138	776 196	1 087 003	1 457 060	1 529 249	1 482 857	1 651 168
Hombres	329 361	395 001	553 856	708 490	727 017	695 132	789 260
Mujeres	321 777	381 195	533 147	748 570	802 232	787 725	861 908
Guerrero							
Población total	641 690	919 386	1 597 360	2 620 637	3 079 649	3 115 202	3 388 768
Hombres	314 563	452 730	796 947	1 282 220	1 491 287	1 499 453	1 645 561
Mujeres	327 127	466 656	800 413	1 338 417	1 588 362	1 615 749	1 743 207
Población en localidades de							
2 500 y más habitantes	97 336	199 251	569 145	1 369 536	1 703 203	1 792 955	1 971 848
Hombres	44 990	94 238	279 421	660 699	816 114	856 346	948 863
Mujeres	52 346	105 013	289 724	708 837	887 089	936 609	1 022 985
Población en localidades menores							
de 2 500 habitantes	544 354	720 135	1 028 215	1 251 101	1 376 446	1 322 247	1 416 920
Hombres	269 573	358 492	517 526	621 521	675 173	643 107	696 698
Mujeres	274 781	361 643	510 689	629 580	701 273	679 140	720 222
Hidalgo							
Población total	677 772	850 394	1 193 845	1 888 366	2 235 591	2 345 514	2 665 018
Hombres	333 836	422 241	598 424	929 138	1 081 993	1 125 188	1 285 222
Mujeres	343 936	428 153	595 421	959 228	1 153 598	1 220 326	1 379 796
Población en localidades de							
2 500 y más habitantes	114 933	179 892	336 961	845 718	1 102 694	1 227 057	1 391 240
Hombres	54 236	85 321	164 670	408 112	527 081	584 027	665 158
Mujeres	60 697	94 571	172 291	437 606	575 613	643 030	726 082
Población en localidades menores							
de 2 500 habitantes	562 839	670 502	856 884	1 042 648	1 132 897	1 118 457	1 273 778
Hombres	279 600	336 920	433 754	521 026	554 912	541 161	620 064
Mujeres	283 239	333 582	423 130	521 622	577 985	577 296	653 714
Jalisco							
Población total	1 255 346	1 746 777	3 296 586	5 302 689	6 322 002	6 752 113	7 350 682
Hombres	603 302	844 953	1 631 778	2 564 892	3 070 241	3 278 822	3 600 641
Mujeres	652 044	901 824	1 664 808	2 737 797	3 251 761	3 473 291	3 750 041
Población en localidades de							
2 500 y más habitantes	494 452	836 124	2 258 532	4 340 432	5 345 302	5 816 604	6 365 434
Hombres	223 889	389 155	1 099 963	2 094 048	2 591 137	2 823 093	3 110 909
Mujeres	270 563	446 969	1 158 569	2 246 384	2 754 165	2 993 511	3 254 525
Población en localidades menores							
de 2 500 habitantes	760 894	910 653	1 038 054	962 257	976 700	935 509	985 248
Hombres	379 413	455 798	531 815	470 844	479 104	455 729	489 732
Mujeres	381 481	454 855	506 239	491 413	497 596	479 780	495 516

(Continúa)

**Población total por tamaño de localidad,
entidad federativa y sexo**
Años censales seleccionados de 1930 a 2010

Cuadro 2.2

Entidad federativa Sexo	1930	1950	1970	1990	2000	2005	2010
México							
Población total	990 112	1 392 623	3 833 185	9 815 795	13 096 686	14 007 495	15 175 862
Hombres	491 125	694 164	1 931 257	4 834 549	6 407 213	6 832 822	7 396 986
Mujeres	498 987	698 459	1 901 928	4 981 246	6 689 473	7 174 673	7 778 876
Población en localidades de							
2 500 y más habitantes	202 956	367 679	2 389 903	8 285 207	11 304 410	12 200 214	13 202 345
Hombres	98 838	178 697	1 196 520	4 072 037	5 526 011	5 947 102	6 426 447
Mujeres	104 118	188 982	1 193 383	4 213 170	5 778 399	6 253 112	6 775 898
Población en localidades menores							
de 2 500 habitantes	787 156	1 024 944	1 443 282	1 530 588	1 792 276	1 807 281	1 973 517
Hombres	392 287	515 467	734 737	762 512	881 202	885 720	970 539
Mujeres	394 869	509 477	708 545	768 076	911 074	921 561	1 002 978
Michoacán de Ocampo							
Población total	1 048 381	1 422 717	2 324 226	3 548 199	3 985 667	3 966 073	4 351 037
Hombres	513 559	701 430	1 166 993	1 718 763	1 911 078	1 892 377	2 102 109
Mujeres	534 822	721 287	1 157 233	1 829 436	2 074 589	2 073 696	2 248 928
Población en localidades de							
2 500 y más habitantes	275 330	455 789	1 072 199	2 186 354	2 606 766	2 694 541	2 988 349
Hombres	126 118	214 658	528 817	1 050 561	1 245 440	1 285 552	1 438 429
Mujeres	149 212	241 131	543 382	1 135 793	1 361 326	1 408 989	1 549 920
Población en localidades menores							
de 2 500 habitantes	773 051	966 928	1 252 027	1 361 845	1 378 901	1 271 532	1 362 688
Hombres	387 441	486 772	638 176	668 202	665 638	606 825	663 680
Mujeres	385 610	480 156	613 851	693 643	713 263	664 707	699 008
Morelos							
Población total	132 068	272 842	616 119	1 195 059	1 555 296	1 612 899	1 777 227
Hombres	66 390	134 799	306 986	583 785	750 799	775 311	858 588
Mujeres	65 678	138 043	309 133	611 274	804 497	837 588	918 639
Población en localidades de							
2 500 y más habitantes	33 219	118 354	430 968	1 023 228	1 328 722	1 388 042	1 490 338
Hombres	16 299	56 924	212 609	497 575	638 742	665 418	715 998
Mujeres	16 920	61 430	218 359	525 653	689 980	722 624	774 340
Población en localidades menores							
de 2 500 habitantes	98 849	154 488	185 151	171 831	226 574	224 857	286 889
Hombres	50 091	77 875	94 377	86 210	112 057	109 893	142 590
Mujeres	48 758	76 613	90 774	85 621	114 517	114 964	144 299
Nayarit							
Población total	167 724	290 124	544 031	824 643	920 185	949 684	1 084 979
Hombres	82 762	144 892	276 034	411 057	456 105	469 204	541 007
Mujeres	84 962	145 232	267 997	413 586	464 080	480 480	543 972
Población en localidades de							
2 500 y más habitantes	58 703	99 008	272 071	511 731	590 428	630 985	748 034
Hombres	26 977	47 215	134 532	250 001	287 878	307 149	367 246
Mujeres	31 726	51 793	137 539	261 730	302 550	323 836	380 788
Población en localidades menores							
de 2 500 habitantes	109 021	191 116	271 960	312 912	329 757	318 699	336 945
Hombres	55 785	97 677	141 502	161 056	168 227	162 055	173 761
Mujeres	53 236	93 439	130 458	151 856	161 530	156 644	163 184

(Continúa)

**Población total por tamaño de localidad,
entidad federativa y sexo**
Años censales seleccionados de 1930 a 2010

Cuadro 2.2

Entidad federativa Sexo	1930	1950	1970	1990	2000	2005	2010
Nuevo León							
Población total	417 491	740 191	1 694 689	3 098 736	3 834 141	4 199 292	4 653 458
Hombres	207 622	366 382	852 469	1 542 664	1 907 939	2 090 673	2 320 185
Mujeres	209 869	373 809	842 220	1 556 072	1 926 202	2 108 619	2 333 273
Población en localidades de							
2 500 y más habitantes	172 175	413 911	1 296 843	2 850 657	3 581 371	3 962 457	4 406 125
Hombres	81 495	199 127	645 829	1 413 234	1 776 883	1 968 099	2 191 970
Mujeres	90 680	214 784	651 014	1 437 423	1 804 488	1 994 358	2 214 155
Población en localidades menores							
de 2 500 habitantes	245 316	326 280	397 846	248 079	252 770	236 835	247 333
Hombres	126 127	167 255	206 640	129 430	131 056	122 574	128 215
Mujeres	119 189	159 025	191 206	118 649	121 714	114 261	119 118
Oaxaca							
Población total	1 084 549	1 421 313	2 015 424	3 019 560	3 438 765	3 506 821	3 801 962
Hombres	529 678	699 604	998 042	1 477 438	1 657 406	1 674 855	1 819 008
Mujeres	554 871	721 709	1 017 382	1 542 122	1 781 359	1 831 966	1 982 954
Población en localidades de							
2 500 y más habitantes	195 901	293 953	544 739	1 191 303	1 531 374	1 650 795	1 799 205
Hombres	92 130	140 731	264 068	574 379	728 637	782 902	853 396
Mujeres	103 771	153 222	280 671	616 924	802 737	867 893	945 809
Población en localidades menores							
de 2 500 habitantes	888 648	1 127 360	1 470 685	1 828 257	1 907 391	1 856 026	2 002 757
Hombres	437 548	558 873	733 974	903 059	928 769	891 953	965 612
Mujeres	451 100	568 487	736 711	925 198	978 622	964 073	1 037 145
Puebla							
Población total	1 150 425	1 625 830	2 508 226	4 126 101	5 076 686	5 383 133	5 779 829
Hombres	559 110	796 610	1 246 545	2 008 531	2 448 801	2 578 664	2 769 855
Mujeres	591 315	829 220	1 261 681	2 117 570	2 627 885	2 804 469	3 009 974
Población en localidades de							
2 500 y más habitantes	319 524	539 233	1 168 048	2 652 779	3 466 511	3 800 708	4 148 386
Hombres	148 283	255 190	571 901	1 279 944	1 659 834	1 812 421	1 978 207
Mujeres	171 241	284 043	596 147	1 372 835	1 806 677	1 988 287	2 170 179
Población en localidades menores							
de 2 500 habitantes	830 901	1 086 597	1 340 178	1 473 322	1 610 175	1 582 425	1 631 443
Hombres	410 827	541 420	674 644	728 587	788 967	766 243	791 648
Mujeres	420 074	545 177	665 534	744 735	821 208	816 182	839 795
Querétaro							
Población total	234 058	286 238	485 523	1 051 235	1 404 306	1 598 139	1 827 937
Hombres	115 045	142 108	243 193	516 168	680 966	772 759	887 188
Mujeres	119 013	144 130	242 330	535 067	723 340	825 380	940 749
Población en localidades de							
2 500 y más habitantes	46 276	69 196	172 808	627 839	948 872	1 116 697	1 287 273
Hombres	20 914	32 340	83 939	304 078	457 972	538 323	622 463
Mujeres	25 362	36 856	88 869	323 761	490 900	578 374	664 810
Población en localidades menores							
de 2 500 habitantes	187 782	217 042	312 715	423 396	455 434	481 442	540 664
Hombres	94 131	109 768	159 254	212 090	222 994	234 436	264 725
Mujeres	93 651	107 274	153 461	211 306	232 440	247 006	275 939

(Continúa)

**Población total por tamaño de localidad,
entidad federativa y sexo**
Años censales seleccionados de 1930 a 2010

Cuadro 2.2

Entidad federativa Sexo	1930	1950	1970	1990	2000	2005	2010
Quintana Roo							
Población total	10 620	26 967	88 150	493 277	874 963	1 135 309	1 325 578
Hombres	5 936	14 200	45 714	254 908	448 308	574 837	673 220
Mujeres	4 684	12 767	42 436	238 369	426 655	560 472	652 358
Población en localidades de							
2 500 y más habitantes	2 790	7 247	32 206	364 374	721 538	971 623	1 168 520
Hombres	1 703	3 638	16 282	186 480	367 966	489 951	591 322
Mujeres	1 087	3 609	15 924	177 894	353 572	481 672	577 198
Población en localidades menores							
de 2 500 habitantes	7 830	19 720	55 944	128 903	153 425	163 686	157 058
Hombres	4 233	10 562	29 432	68 428	80 342	84 886	81 898
Mujeres	3 597	9 158	26 512	60 475	73 083	78 800	75 160
San Luis Potosí							
Población total	579 831	856 066	1 281 996	2 003 187	2 299 360	2 410 414	2 585 518
Hombres	286 480	427 177	646 655	987 315	1 120 837	1 167 308	1 260 366
Mujeres	293 351	428 889	635 341	1 015 872	1 178 523	1 243 106	1 325 152
Población en localidades de							
2 500 y más habitantes	158 712	260 452	499 944	1 105 023	1 357 631	1 509 965	1 650 510
Hombres	73 143	122 523	243 367	532 214	649 411	721 419	794 666
Mujeres	85 569	137 929	256 577	572 809	708 220	788 546	855 844
Población en localidades menores							
de 2 500 habitantes	421 119	595 614	782 052	898 164	941 729	900 449	935 008
Hombres	213 337	304 654	403 288	455 101	471 426	445 889	465 700
Mujeres	207 782	290 960	378 764	443 063	470 303	454 560	469 308
Sinaloa							
Población total	395 618	635 681	1 266 528	2 204 054	2 536 844	2 608 442	2 767 761
Hombres	195 023	315 877	646 561	1 101 621	1 264 143	1 294 617	1 376 201
Mujeres	200 595	319 804	619 967	1 102 433	1 272 701	1 313 825	1 391 560
Población en localidades de							
2 500 y más habitantes	90 651	177 522	608 739	1 412 447	1 710 402	1 846 736	2 015 767
Hombres	42 265	83 685	301 665	694 135	837 327	903 244	988 853
Mujeres	48 386	93 837	307 074	718 312	873 075	943 492	1 026 914
Población en localidades menores							
de 2 500 habitantes	304 967	458 159	657 789	791 607	826 442	761 706	751 994
Hombres	152 758	232 192	344 896	407 486	426 816	391 373	387 348
Mujeres	152 209	225 967	312 893	384 121	399 626	370 333	364 646
Sonora							
Población total	316 271	510 607	1 098 720	1 823 606	2 216 969	2 394 861	2 662 480
Hombres	159 728	255 825	551 496	915 088	1 110 590	1 198 154	1 339 612
Mujeres	156 543	254 782	547 224	908 518	1 106 379	1 196 707	1 322 868
Población en localidades de							
2 500 y más habitantes	116 225	231 424	730 775	1 443 067	1 842 117	2 054 480	2 290 228
Hombres	57 183	111 329	360 491	715 973	913 542	1 019 625	1 141 973
Mujeres	59 042	120 095	370 284	727 094	928 575	1 034 855	1 148 255
Población en localidades menores							
de 2 500 habitantes	200 046	279 183	367 945	380 539	374 852	340 381	372 252
Hombres	102 545	144 496	191 005	199 115	197 048	178 529	197 639
Mujeres	97 501	134 687	176 940	181 424	177 804	161 852	174 613

(Continúa)

**Población total por tamaño de localidad,
entidad federativa y sexo**
Años censales seleccionados de 1930 a 2010

Cuadro 2.2

Entidad federativa Sexo	1930	1950	1970	1990	2000	2005	2010
Tabasco							
Población total	224 023	362 716	768 327	1 501 744	1 891 829	1 989 969	2 238 603
Hombres	110 742	181 980	389 396	749 982	934 515	977 785	1 100 758
Mujeres	113 281	180 736	378 931	751 762	957 314	1 012 184	1 137 845
Población en localidades de							
2 500 y más habitantes	38 790	79 558	257 337	745 718	1 016 577	1 094 299	1 284 528
Hombres	17 744	37 332	126 333	365 256	493 475	530 236	623 206
Mujeres	21 046	42 226	131 004	380 462	523 102	564 063	661 322
Población en localidades menores							
de 2 500 habitantes	185 233	283 158	510 990	756 026	875 252	895 670	954 075
Hombres	92 998	144 648	263 063	384 726	441 040	447 549	477 552
Mujeres	92 235	138 510	247 927	371 300	434 212	448 121	476 523
Tamaulipas							
Población total	344 039	718 167	1 456 858	2 249 581	2 753 222	3 024 238	3 268 554
Hombres	172 739	360 278	725 463	1 111 698	1 359 874	1 493 573	1 616 201
Mujeres	171 300	357 889	731 395	1 137 883	1 393 348	1 530 665	1 652 353
Población en localidades de							
2 500 y más habitantes	147 367	380 281	1 004 435	1 823 704	2 351 929	2 638 914	2 869 609
Hombres	70 865	183 701	491 565	889 763	1 150 885	1 294 290	1 409 393
Mujeres	76 502	196 580	512 870	933 941	1 201 044	1 344 624	1 460 216
Población en localidades menores							
de 2 500 habitantes	196 672	337 886	452 423	425 877	401 293	385 324	398 945
Hombres	101 874	176 577	233 898	221 935	208 989	199 283	206 808
Mujeres	94 798	161 309	218 525	203 942	192 304	186 041	192 137
Tlaxcala							
Población total	205 458	284 551	420 638	761 277	962 646	1 068 207	1 169 936
Hombres	103 122	142 935	213 530	375 130	469 948	517 477	565 775
Mujeres	102 336	141 616	207 108	386 147	492 698	550 730	604 161
Población en localidades de							
2 500 y más habitantes	56 632	110 315	209 091	582 351	755 263	835 576	934 240
Hombres	27 861	54 019	104 760	285 138	366 590	403 109	450 175
Mujeres	28 771	56 296	104 331	297 213	388 673	432 467	484 065
Población en localidades menores							
de 2 500 habitantes	148 826	174 236	211 547	178 926	207 383	232 631	235 696
Hombres	75 261	88 916	108 770	89 992	103 358	114 368	115 600
Mujeres	73 565	85 320	102 777	88 934	104 025	118 263	120 096
Veracruz de Ignacio de la Llave							
Población total	1 377 293	2 040 231	3 815 422	6 228 239	6 908 975	7 110 214	7 643 194
Hombres	685 143	1 012 478	1 921 786	3 077 427	3 355 164	3 423 379	3 695 679
Mujeres	692 150	1 027 753	1 893 636	3 150 812	3 553 811	3 686 835	3 947 515
Población en localidades de							
2 500 y más habitantes	392 926	679 380	1 797 785	3 501 726	4 079 968	4 310 762	4 667 134
Hombres	185 122	321 525	882 529	1 688 748	1 938 936	2 041 167	2 218 110
Mujeres	207 804	357 855	915 256	1 812 978	2 141 032	2 269 595	2 449 024
Población en localidades menores							
de 2 500 habitantes	984 367	1 360 851	2 017 637	2 726 513	2 829 007	2 799 452	2 976 060
Hombres	500 021	690 953	1 039 257	1 388 679	1 416 228	1 382 212	1 477 569
Mujeres	484 346	669 898	978 380	1 337 834	1 412 779	1 417 240	1 498 491

(Continúa)

**Población total por tamaño de localidad,
entidad federativa y sexo**
Años censales seleccionados de 1930 a 2010

Cuadro 2.2

Entidad federativa Sexo	1930	1950	1970	1990	2000	2005	2010
Yucatán							
Población total	386 096	516 899	758 355	1 362 940	1 658 210	1 818 948	1 955 577
Hombres	193 999	260 209	378 664	673 892	818 205	896 562	963 333
Mujeres	192 097	256 690	379 691	689 048	840 005	922 386	992 244
Población en localidades de 2 500 y más habitantes							
Hombres	185 867	285 567	492 967	1 071 618	1 348 753	1 509 298	1 642 756
Mujeres	89 982	139 046	241 349	524 197	659 669	738 695	804 367
Mujeres	95 885	146 521	251 618	547 421	689 084	770 603	838 389
Población en localidades menores de 2 500 habitantes							
Hombres	200 229	231 332	265 388	291 322	309 457	309 650	312 821
Mujeres	104 017	121 163	137 315	149 695	158 536	157 867	158 966
Mujeres	96 212	110 169	128 073	141 627	150 921	151 783	153 855
Zacatecas							
Población total	459 047	665 524	951 462	1 276 323	1 353 610	1 367 692	1 490 668
Hombres	226 833	332 360	475 820	623 663	653 583	659 333	726 897
Mujeres	232 214	333 164	475 642	652 660	700 027	708 359	763 771
Población en localidades de 2 500 y más habitantes							
Hombres	110 291	166 678	298 312	586 317	722 064	782 962	886 598
Mujeres	52 248	79 514	146 251	283 379	347 439	375 927	429 102
Mujeres	58 043	87 164	152 061	302 938	374 625	407 035	457 496
Población en localidades menores de 2 500 habitantes							
Hombres	348 756	498 846	653 150	690 006	631 546	584 730	604 070
Mujeres	174 585	252 846	329 569	340 284	306 144	283 406	297 795
Mujeres	174 171	246 000	323 581	349 722	325 402	301 324	306 275

Nota: Esta información incluye las siguientes estimaciones de población correspondientes a "Viviendas sin información de ocupantes":

1930 (Cifras al 15 de mayo).

1950 (Cifras al 6 de junio).

1970 (Cifras al 28 de enero).

1990 (Cifras al 12 de marzo): 409 023 personas y 136 341 viviendas.

2000 (Cifras al 14 de febrero): 1 730 016 personas y 425 724 viviendas.

2005 (Cifras al 17 de octubre): 2 625 310 personas y 647 491 viviendas.

2010 (Cifras al 12 de junio): 1 344 585 personas y 448 195 viviendas.

a/ Incluye 11 763 personas, dato registrado bajo el concepto de *Complementarios*, el cual no se presentó por entidad federativa en el *Censo de Población de 1950*.

Fuente: Para 1930 a 1990: INEGI. *Censo General de Población y Vivienda* (varios años).

Para 2000: INEGI. *Estados Unidos Mexicanos. XII Censo General de Población y Vivienda, 2000. Tabulados Básicos. Tomo I*. Aguascalientes, Ags., México, 2001.

Para 2005: INEGI. *Estados Unidos Mexicanos. II Conteo de Población y Vivienda, 2005. Consulta Interactiva de Datos*. En: www.inegi.org.mx (28 de junio de 2006).

Para 2010: INEGI. *Estados Unidos Mexicanos. Censo de Población y Vivienda 2010. Resultados definitivos. Tabulados básicos*. En: www.inegi.org.mx (4 de marzo de 2011).

Población total por grupo quinquenal de edad según sexo
Años censales 2005 y 2010

Cuadro 2.3

Edad	2005 a/			2010 b/		
	Total	Hombres	Mujeres	Total	Hombres	Mujeres
Total	103 263 388	50 249 955	53 013 433	112 336 538	54 855 231	57 481 307
0 a 4 años	10 186 243	5 175 913	5 010 330	10 528 322	5 346 943	5 181 379
5 a 9 años	10 511 738	5 339 127	5 172 611	11 047 537	5 604 175	5 443 362
10 a 14 años	10 952 123	5 545 910	5 406 213	10 939 937	5 547 613	5 392 324
15 a 19 años	10 109 021	4 995 906	5 113 115	11 026 112	5 520 121	5 505 991
20 a 24 años	8 964 629	4 253 440	4 711 189	9 892 271	4 813 204	5 079 067
25 a 29 años	8 103 358	3 805 724	4 297 634	8 788 177	4 205 975	4 582 202
30 a 34 años	7 933 951	3 745 974	4 187 977	8 470 798	4 026 031	4 444 767
35 a 39 años	7 112 526	3 371 372	3 741 154	8 292 987	3 964 738	4 328 249
40 a 44 años	6 017 268	2 871 549	3 145 719	7 009 226	3 350 322	3 658 904
45 a 49 años	5 015 255	2 388 149	2 627 106	5 928 730	2 824 364	3 104 366
50 a 54 años	4 090 650	1 959 720	2 130 930	5 064 291	2 402 451	2 661 840
55 a 59 años	3 117 071	1 497 981	1 619 090	3 895 365	1 869 537	2 025 828
60 a 64 años	2 622 476	1 243 788	1 378 688	3 116 466	1 476 667	1 639 799
65 y más años	5 716 359	2 649 203	3 067 156	6 938 913	3 202 871	3 736 042
No especificado	2 810 720	1 406 199	1 404 521	1 397 406	700 219	697 187

a/ Incluye una estimación de población por un total de 2 625 310 personas, correspondiente a 647 491 "Viviendas sin información de ocupantes". Cifras al 17 de octubre.

b/ Incluye una estimación de población por un total de 1 344 585 personas, correspondientes a 448 195 "Viviendas sin información de ocupantes". Cifras al 12 de junio.

Fuente: Para 2005: INEGI. *Estados Unidos Mexicanos. Il Conteo de Población y Vivienda, 2005. Consulta Interactiva de Datos*. En: www.inegi.org.mx (28 de junio de 2006).

Para 2010: INEGI. *Estados Unidos Mexicanos. Censo de Población y Vivienda 2010. Resultados definitivos*.

Tabulados básicos. En: www.inegi.org.mx (4 de marzo de 2011).

Población total por tamaño de localidad
Años censales 2005 y 2010

Cuadro 2.4

Tamaño de localidad	2005 a/	2010 b/
Total	103 263 388	112 336 538
1 a 2 499 habitantes	24 276 536	26 049 128
2 500 a 14 999 habitantes	14 130 719	16 107 633
15 000 a 99 999 habitantes	14 364 335	16 481 405
100 000 y más habitantes	50 491 798	53 698 372

a/ Incluye una estimación de población por un total de 2 625 310 personas, correspondiente a 647 491 "Viviendas sin información de ocupantes". Cifras al 17 de octubre.

b/ Incluye una estimación de población por un total de 1 344 585 personas, correspondientes a 448 195 "Viviendas sin información de ocupantes". Cifras al 12 de junio.

Fuente: Para 2005: INEGI. *Estados Unidos Mexicanos. Il Conteo de Población y Vivienda, 2005. Consulta Interactiva de Datos*. En: www.inegi.org.mx (28 de junio de 2006).

Para 2010: INEGI. *Estados Unidos Mexicanos. Censo de Población y Vivienda 2010. Resultados definitivos*.

Tabulados básicos. En: www.inegi.org.mx (4 de marzo de 2011).

**Población de 5 y más años por sexo y grupo
quinquenal de edad según condición
de habla indígena
Años censales 2005 y 2010**

Sexo Edad	Población de 5 y más años	Habla lengua indígena				No habla lengua indígena	No espe- cificado
		Total	Habla español	No habla español	No espe- cificado		
2005 a/							
Total	90 266 425	6 011 202	5 154 331	720 009	136 862	83 704 299	550 924
5 a 9 años	10 511 738	620 238	416 133	179 377	24 728	9 672 043	219 457
10 a 14 años	10 952 123	715 459	682 319	29 665	3 475	10 180 224	56 440
15 a 19 años	10 109 021	629 550	602 691	23 183	3 676	9 435 893	43 578
20 a 24 años	8 964 629	546 690	510 742	30 647	5 301	8 378 097	39 842
25 a 29 años	8 103 358	491 395	449 695	35 355	6 345	7 575 227	36 736
30 a 34 años	7 933 951	463 853	420 807	36 262	6 784	7 436 297	33 801
35 a 39 años	7 112 526	438 219	390 415	40 158	7 646	6 645 302	29 005
40 a 44 años	6 017 268	386 828	336 465	41 887	8 476	5 607 857	22 583
45 a 49 años	5 015 255	357 454	302 049	46 262	9 143	4 640 492	17 309
50 y más años	15 546 556	1 361 516	1 043 015	257 213	61 288	14 132 867	52 173
Hombres	43 667 843	2 959 064	2 650 745	258 853	49 466	40 436 709	272 070
5 a 9 años	5 339 127	313 504	209 845	90 880	12 779	4 913 596	112 027
10 a 14 años	5 545 910	362 479	346 779	13 948	1 752	5 154 341	29 090
15 a 19 años	4 995 906	309 885	300 628	7 674	1 583	4 664 336	21 685
20 a 24 años	4 253 440	261 864	251 257	8 598	2 009	3 972 766	18 810
25 a 29 años	3 805 724	236 360	224 640	9 533	2 187	3 552 065	17 299
30 a 34 años	3 745 974	224 906	213 377	9 328	2 201	3 504 979	16 089
35 a 39 años	3 371 372	213 161	200 866	9 962	2 333	3 144 261	13 950
40 a 44 años	2 871 549	189 799	176 411	10 891	2 497	2 670 724	11 026
45 a 49 años	2 388 149	174 921	159 734	12 529	2 658	2 204 969	8 259
50 y más años	7 350 692	672 185	567 208	85 510	19 467	6 654 672	23 835
Mujeres	46 598 582	3 052 138	2 503 586	461 156	87 396	43 267 590	278 854
5 a 9 años	5 172 611	306 734	206 288	88 497	11 949	4 758 447	107 430
10 a 14 años	5 406 213	352 980	335 540	15 717	1 723	5 025 883	27 350
15 a 19 años	5 113 115	319 665	302 063	15 509	2 093	4 771 557	21 893
20 a 24 años	4 711 189	284 826	259 485	22 049	3 292	4 405 331	21 032
25 a 29 años	4 297 634	255 035	225 055	25 822	4 158	4 023 162	19 437
30 a 34 años	4 187 977	238 947	207 430	26 934	4 583	3 931 318	17 712
35 a 39 años	3 741 154	225 058	189 549	30 196	5 313	3 501 041	15 055
40 a 44 años	3 145 719	197 029	160 054	30 996	5 979	2 937 133	11 557
45 a 49 años	2 627 106	182 533	142 315	33 733	6 485	2 435 523	9 050
50 y más años	8 195 864	689 331	475 807	171 703	41 821	7 478 195	28 338

(Continúa)

**Población de 5 y más años por sexo y grupo
quinquenal de edad según condición
de habla indígena
Años censales 2005 y 2010**

Sexo Edad	Población de 5 y más años	Habla lengua indígena				No habla lengua indígena	No espe- cificado
		Total	Habla español	No habla español	No espe- cificado		
2010 b/							
Total	100 410 810	6 695 228	5 467 527	980 894	246 807	93 203 961	511 621
5 a 9 años	11 047 537	635 436	382 412	234 490	18 534	10 331 933	80 168
10 a 14 años	10 939 937	695 795	569 855	107 800	18 140	10 185 536	58 606
15 a 19 años	11 026 112	689 599	628 890	40 217	20 492	10 284 426	52 087
20 a 24 años	9 892 271	591 895	531 261	38 925	21 709	9 252 057	48 319
25 a 29 años	8 788 177	542 110	475 827	44 763	21 520	8 201 046	45 021
30 a 34 años	8 470 798	532 819	461 918	49 267	21 634	7 896 125	41 854
35 a 39 años	8 292 987	512 123	438 525	51 905	21 693	7 739 008	41 856
40 a 44 años	7 009 226	442 479	375 826	47 709	18 944	6 533 618	33 129
45 a 49 años	5 928 730	412 547	343 088	52 397	17 062	5 489 296	26 887
50 y más años	19 015 035	1 640 425	1 259 925	313 421	67 079	17 290 916	83 694
Hombres	48 808 069	3 287 839	2 801 337	364 202	122 300	45 266 905	253 325
5 a 9 años	5 604 175	318 102	190 195	118 224	9 683	5 245 187	40 886
10 a 14 años	5 547 613	352 514	289 472	53 619	9 423	5 164 695	30 404
15 a 19 años	5 520 121	342 763	317 753	14 853	10 157	5 150 779	26 579
20 a 24 años	4 813 204	284 702	263 353	10 858	10 491	4 504 353	24 149
25 a 29 años	4 205 975	261 018	238 680	11 810	10 528	3 923 113	21 844
30 a 34 años	4 026 031	257 692	233 767	13 166	10 759	3 748 290	20 049
35 a 39 años	3 964 738	249 470	225 217	13 510	10 743	3 694 675	20 593
40 a 44 años	3 350 322	216 944	194 939	12 440	9 565	3 116 821	16 557
45 a 49 años	2 824 364	201 296	178 791	13 911	8 594	2 609 887	13 181
50 y más años	8 951 526	803 338	669 170	101 811	32 357	8 109 105	39 083
Mujeres	51 602 741	3 407 389	2 666 190	616 692	124 507	47 937 056	258 296
5 a 9 años	5 443 362	317 334	192 217	116 266	8 851	5 086 746	39 282
10 a 14 años	5 392 324	343 281	280 383	54 181	8 717	5 020 841	28 202
15 a 19 años	5 505 991	346 836	311 137	25 364	10 335	5 133 647	25 508
20 a 24 años	5 079 067	307 193	267 908	28 067	11 218	4 747 704	24 170
25 a 29 años	4 582 202	281 092	237 147	32 953	10 992	4 277 933	23 177
30 a 34 años	4 444 767	275 127	228 151	36 101	10 875	4 147 835	21 805
35 a 39 años	4 328 249	262 653	213 308	38 395	10 950	4 044 333	21 263
40 a 44 años	3 658 904	225 535	180 887	35 269	9 379	3 416 797	16 572
45 a 49 años	3 104 366	211 251	164 297	38 486	8 468	2 879 409	13 706
50 y más años	10 063 509	837 087	590 755	211 610	34 722	9 181 811	44 611

a/ Cifras al 17 de octubre.

b/ Cifras al 12 de junio.

Fuente: Para 2005: INEGI. *Estados Unidos Mexicanos. II Censo de Población y Vivienda, 2005. Consulta Interactiva de Datos*. En: www.inegi.org.mx (28 de junio de 2006).

Para 2010: INEGI. *Estados Unidos Mexicanos. Censo de Población y Vivienda 2010. Resultados definitivos. Tabulados básicos*. En: www.inegi.org.mx (4 de marzo de 2011).

Población de 5 y más años que habla lengua indígena por principales lenguas según grupo quinquenal de edad
Año censal 2010

Cuadro 2.6

Principales lenguas	Población de 5 y más años	Grupo quinquenal de edad (Años)									
		5 a 9	10 a 14	15 a 19	20 a 24	25 a 29	30 a 34	35 a 39	40 a 44	45 a 49	50 y más
Total	6 695 228	635 436	695 795	689 599	591 895	542 110	532 819	512 123	442 479	412 547	1 640 425
Náhuatl	1 544 968	135 750	153 790	156 978	133 857	126 603	123 926	118 964	103 689	96 004	395 407
Maya	786 113	34 801	44 901	56 279	63 799	65 183	70 112	71 114	64 017	59 454	256 453
Mixteco	471 710	49 926	55 233	51 044	37 980	34 209	34 897	33 055	29 259	27 339	118 768
Tzeltal (Tsellal)	445 856	72 813	70 585	60 916	48 522	38 332	32 605	29 259	21 412	19 181	52 231
Zapoteco	425 123	27 663	33 377	35 708	31 904	31 766	34 224	34 563	31 508	30 496	133 914
Tzotzil (Tsotsil)	404 704	63 701	61 378	55 924	45 639	36 161	29 383	25 556	19 119	17 487	50 356
Otomí	284 992	12 487	17 015	19 299	18 434	19 876	23 970	25 707	24 548	23 167	100 489
Totonaca (Totonaco)	244 033	20 149	22 909	22 499	19 536	18 885	19 015	18 517	16 971	15 986	69 566
Mazateco	223 073	21 629	24 980	23 843	20 226	19 048	19 158	17 431	14 444	13 462	48 852
Chol (Ch'ol)	212 117	27 704	29 329	28 249	23 089	18 551	16 632	14 957	11 209	10 529	31 868
Huasteco	161 120	18 002	19 370	18 671	13 962	12 527	11 729	10 694	9 837	9 430	36 898
Mixe	132 759	11 527	13 829	14 323	12 199	11 545	11 071	10 311	8 585	8 088	31 281
Mazahua	135 897	4 131	6 456	8 367	8 987	9 777	11 202	12 319	12 302	12 011	50 345
Chinanteco	131 382	11 973	14 611	14 455	11 124	10 589	10 778	10 421	9 208	8 340	29 883
Purépecha (Tarasco)	124 494	10 813	12 192	14 066	12 507	10 575	9 675	8 992	7 774	7 139	30 761
Tlapaneco	120 072	19 267	18 827	15 930	11 541	9 423	8 640	7 345	6 014	5 216	17 869
Tarahumara	85 018	11 377	10 626	10 265	8 312	7 232	6 298	6 031	5 018	4 473	15 386
Zoque	63 022	6 783	7 857	7 309	6 103	5 020	4 875	4 495	3 616	3 354	13 610
Tojolabal	51 733	6 840	7 059	6 924	6 067	4 821	3 846	3 465	2 673	2 429	7 609
Huichol	44 788	7 191	7 041	6 469	4 857	3 783	3 332	2 787	2 182	1 906	5 240
Chatino	45 019	6 231	7 126	5 730	3 866	3 337	3 148	2 894	2 541	2 345	7 801
Amuzgo de Guerrero	43 644	6 240	6 430	5 602	4 218	3 583	3 402	3 048	2 348	2 264	6 509
Popoluca	41 068	4 751	5 368	5 044	4 141	3 374	3 259	3 059	2 375	2 232	7 465
Mayo	39 616	684	1 053	1 316	1 606	2 051	2 534	2 942	3 110	3 599	20 721
Otras	432 907	43 003	44 453	44 389	39 419	35 859	35 108	34 197	28 720	26 616	101 143

Nota: Cifras al 12 de junio.

Fuente: INEGI. *Estados Unidos Mexicanos. Censo de Población y Vivienda 2010. Resultados definitivos. Tabulados básicos.* En: www.inegi.org.mx (4 de marzo de 2011).

Nacimientos registrados por sexo según edad
Serie anual de 1995 a 2012

Cuadro 2.7

Sexo	Total	Menores de 1 año	De uno y más años	No especificado
1995	2 750 444	2 047 889	699 602	2 953
Hombres	1 387 458	1 046 051	339 926	1 481
Mujeres	1 362 547	1 001 522	359 569	1 456
No especificado	439	316	107	16
1996	2 707 718	2 015 097	691 909	712
Hombres	1 365 863	1 028 903	336 596	364
Mujeres	1 341 619	986 019	355 268	332
No especificado	236	175	45	16
1997	2 698 425	1 990 010	707 655	760
Hombres	1 359 672	1 016 802	342 496	374
Mujeres	1 338 539	973 048	365 122	369
No especificado	214	160	37	17
1998	2 668 428	2 016 688	651 238	502
Hombres	1 345 837	1 030 844	314 752	241
Mujeres	1 322 244	985 599	336 420	225
No especificado	347	245	66	36
1999	2 769 089	2 038 787	729 442	860
Hombres	1 384 810	1 040 575	343 883	352
Mujeres	1 384 000	998 017	385 516	467
No especificado	279	195	43	41
2000	2 798 339	2 070 554	726 065	1 720
Hombres	1 398 877	1 056 563	341 762	552
Mujeres	1 398 703	1 013 815	384 256	632
No especificado	759	176	47	536
2001	2 767 610	2 021 581	745 502	527
Hombres	1 390 066	1 030 950	358 885	231
Mujeres	1 377 151	990 442	386 476	233
No especificado	393	189	141	63
2002	2 699 084	1 995 565	702 542	977
Hombres	1 345 504	1 016 161	328 973	370
Mujeres	1 350 142	976 438	373 118	586
No especificado	3 438	2 966	451	21
2003	2 655 894	1 952 396	702 387	1 111
Hombres	1 307 880	995 056	311 577	447
Mujeres	1 348 354	957 104	390 602	648
No especificado	460	236	208	16
2004	2 625 056	1 960 470	664 160	426
Hombres	1 302 411	999 139	303 067	205
Mujeres	1 322 074	961 095	360 758	221
No especificado	571	236	335	0
2005	2 567 906	1 947 310	620 418	178
Hombres	1 284 304	993 020	291 199	85
Mujeres	1 283 009	954 020	328 898	91
No especificado	593	270	321	2
2006	2 505 939	1 925 824	579 850	265
Hombres	1 254 600	982 474	272 005	121
Mujeres	1 250 937	943 159	307 645	133
No especificado	402	191	200	11

(Continúa)

Nacimientos registrados por sexo según edad

Serie anual de 1995 a 2012

Cuadro 2.7

Sexo	Total	Menores de 1 año	De uno y más años	No especificado
2007	2 655 083	2 039 232	615 718	133
Hombres	1 330 390	1 039 673	290 644	73
Mujeres	1 324 087	999 398	324 631	58
No especificado	606	161	443	2
2008	2 636 110	2 059 738	575 645	727
Hombres	1 320 177	1 049 554	270 396	227
Mujeres	1 315 435	1 010 076	305 133	226
No especificado	498	108	116	274
2009	2 577 214	2 081 501	494 714	999
Hombres	1 296 770	1 061 612	234 781	377
Mujeres	1 279 883	1 019 717	259 773	393
No especificado	561	172	160	229
2010	2 643 908	2 100 505	542 619	784
Hombres	1 326 612	1 069 575	256 659	378
Mujeres	1 317 023	1 030 775	285 857	391
No especificado	273	155	103	15
2011	2 586 287	2 119 644	466 087	556
Hombres	1 300 026	1 079 909	219 862	255
Mujeres	1 285 962	1 039 625	246 072	265
No especificado	299	110	153	36
2012	2 498 880	2 106 345	391 300	1 235
Hombres	1 262 938	1 073 968	188 353	617
Mujeres	1 235 719	1 032 241	202 890	588
No especificado	223	136	57	30

Fuente: INEGI. *Estadísticas de Natalidad*.

Nacimientos registrados en localidades de 2 500 y más habitantes por sexo según edad
Serie anual de 1995 a 2012

Cuadro 2.8

Sexo	Total	Menores de 1 año	De uno y más años	No especificado
1995	1 781 589	1 497 003	282 826	1 760
Hombres	905 232	764 820	139 519	893
Mujeres	876 097	731 968	143 264	865
No especificado	260	215	43	2
1996	1 770 537	1 476 119	294 135	283
Hombres	899 357	753 529	145 675	153
Mujeres	871 047	722 474	148 443	130
No especificado	133	116	17	0
1997	1 753 593	1 457 503	295 810	280
Hombres	891 020	744 651	146 229	140
Mujeres	862 452	712 746	149 566	140
No especificado	121	106	15	0
1998	1 776 675	1 499 704	276 789	182
Hombres	903 559	766 141	137 324	94
Mujeres	872 925	733 401	139 440	84
No especificado	191	162	25	4
1999	1 804 415	1 509 375	294 719	321
Hombres	916 154	770 462	145 553	139
Mujeres	888 098	738 770	149 149	179
No especificado	163	143	17	3
2000	1 806 199	1 531 130	274 681	388
Hombres	916 637	781 275	135 173	189
Mujeres	889 409	749 724	139 489	196
No especificado	153	131	19	3
2001	1 749 126	1 490 168	258 833	125
Hombres	887 542	759 900	127 586	56
Mujeres	861 448	730 170	131 211	67
No especificado	136	98	36	2
2002	1 762 883	1 500 664	262 023	196
Hombres	892 065	763 322	128 676	67
Mujeres	868 022	734 773	133 132	117
No especificado	2 796	2 569	215	12
2003	1 684 413	1 439 595	244 576	242
Hombres	853 189	734 270	118 809	110
Mujeres	831 064	705 197	125 735	132
No especificado	160	128	32	0
2004	1 762 959	1 464 338	298 336	285
Hombres	887 726	746 378	141 199	149
Mujeres	875 038	717 845	157 057	136
No especificado	195	115	80	0
2005	1 776 726	1 481 493	295 174	59
Hombres	897 076	755 244	141 809	23
Mujeres	879 449	726 123	153 290	36
No especificado	201	126	75	0
2006	1 734 845	1 467 164	267 536	145
Hombres	877 946	748 472	129 401	73
Mujeres	856 730	718 562	138 097	71
No especificado	169	130	38	1

(Continúa)

Nacimientos registrados en localidades de 2 500 y más habitantes por sexo según edad

Serie anual de 1995 a 2012

Cuadro 2.8

Sexo	Total	Menores de 1 año	De uno y más años	No especificado
2007	1 790 645	1 533 004	257 604	37
Hombres	908 663	781 584	127 057	22
Mujeres	881 797	751 318	130 464	15
No especificado	185	102	83	0
2008	1 792 003	1 545 289	246 592	122
Hombres	907 053	786 448	120 539	66
Mujeres	884 835	758 778	126 001	56
No especificado	115	63	52	0
2009	1 590 359	1 382 390	207 725	244
Hombres	807 152	705 334	101 706	112
Mujeres	783 049	676 970	105 961	118
No especificado	158	86	58	14
2010	1 802 129	1 549 290	252 335	504
Hombres	911 737	789 355	122 130	252
Mujeres	890 289	759 868	130 170	251
No especificado	103	67	35	1
2011	1 713 191	1 514 448	198 587	156
Hombres	869 111	772 138	96 901	72
Mujeres	844 015	742 275	101 661	79
No especificado	65	35	25	5
2012	1 718 800	1 531 549	187 053	198
Hombres	873 376	781 475	91 806	95
Mujeres	845 370	750 036	95 232	102
No especificado	54	38	15	1

Nota: La información corresponde al lugar de residencia habitual de la madre.

Fuente: INEGI. *Estadísticas de Natalidad*.

Nacimientos registrados en localidades menores de 2 500 habitantes por sexo según edad
Serie anual de 1995 a 2012

Cuadro 2.9

Sexo	Total	Menores de 1 año	De uno y más años	No especificado
1995	832 154	537 354	293 847	953
Hombres	420 332	274 118	145 733	481
Mujeres	411 704	263 155	148 079	470
No especificado	118	81	35	2
1996	814 335	523 303	290 778	254
Hombres	411 745	267 126	144 488	131
Mujeres	402 515	256 123	146 271	121
No especificado	75	54	19	2
1997	808 915	512 088	296 570	257
Hombres	408 817	261 321	147 363	133
Mujeres	400 033	250 716	149 193	124
No especificado	65	51	14	0
1998	767 725	499 776	267 769	180
Hombres	388 736	255 627	133 019	90
Mujeres	378 892	244 077	134 727	88
No especificado	97	72	23	2
1999	786 089	504 351	281 548	190
Hombres	395 426	257 082	138 253	91
Mujeres	390 612	247 223	143 290	99
No especificado	51	46	5	0
2000	762 200	494 823	266 993	384
Hombres	382 975	252 161	130 626	188
Mujeres	379 178	242 632	136 351	195
No especificado	47	30	16	1
2001	748 772	478 635	270 023	114
Hombres	376 277	244 024	132 198	55
Mujeres	372 391	234 544	137 788	59
No especificado	104	67	37	0
2002	718 257	461 079	257 098	80
Hombres	360 861	235 588	125 239	34
Mujeres	357 251	225 385	131 823	43
No especificado	145	106	36	3
2003	721 339	468 302	252 944	93
Hombres	359 268	237 897	121 319	52
Mujeres	361 939	230 308	131 590	41
No especificado	132	97	35	0
2004	683 866	455 115	228 697	54
Hombres	342 150	231 810	110 319	21
Mujeres	341 571	223 191	118 347	33
No especificado	145	114	31	0
2005	643 618	424 953	218 623	42
Hombres	323 483	216 799	106 662	22
Mujeres	319 958	208 036	111 902	20
No especificado	177	118	59	0
2006	623 006	417 953	204 997	56
Hombres	313 154	212 904	100 225	25
Mujeres	309 781	204 995	104 757	29
No especificado	71	54	15	2

(Continúa)

Nacimientos registrados en localidades menores de 2 500 habitantes por sexo según edad
Serie anual de 1995 a 2012

Cuadro 2.9

Sexo	Total	Menores de 1 año	De uno y más años	No especificado
2007	650 863	444 518	206 305	40
Hombres	328 935	226 429	102 485	21
Mujeres	321 825	218 035	103 771	19
No especificado	103	54	49	0
2008	635 954	448 718	187 115	121
Hombres	321 931	229 494	92 384	53
Mujeres	313 962	219 185	94 712	65
No especificado	61	39	19	3
2009	582 945	434 003	148 871	71
Hombres	294 781	221 113	73 640	28
Mujeres	288 074	212 828	75 208	38
No especificado	90	62	23	5
2010	655 540	482 800	172 614	126
Hombres	329 397	244 993	84 342	62
Mujeres	326 022	237 729	88 230	63
No especificado	121	78	42	1
2011	615 870	486 996	128 822	52
Hombres	311 202	247 291	63 887	24
Mujeres	304 587	239 657	64 905	25
No especificado	81	48	30	3
2012	609 620	498 649	110 893	78
Hombres	308 861	253 613	55 216	32
Mujeres	300 682	244 988	55 650	44
No especificado	77	48	27	2

Nota: La información corresponde al lugar de residencia habitual de la madre.

Fuente: INEGI. *Estadísticas de Natalidad*.

Nacimientos registrados en localidades de tamaño no especificado por sexo según edad
Serie anual de 1995 a 2012

Cuadro 2.10

Sexo	Total	Menores de 1 año	De uno y más años	No especificado
1995	136 701	13 532	122 929	240
Hombres	61 894	7 113	54 674	107
Mujeres	74 746	6 399	68 226	121
No especificado	61	20	29	12
1996	122 846	15 675	106 996	175
Hombres	54 761	8 248	46 433	80
Mujeres	68 057	7 422	60 554	81
No especificado	28	5	9	14
1997	135 917	20 419	115 275	223
Hombres	59 835	10 830	48 904	101
Mujeres	76 054	9 586	66 363	105
No especificado	28	3	8	17
1998	124 028	17 208	106 680	140
Hombres	53 542	9 076	44 409	57
Mujeres	70 427	8 121	62 253	53
No especificado	59	11	18	30
1999	178 585	25 061	153 175	349
Hombres	73 230	13 031	60 077	122
Mujeres	105 290	12 024	93 077	189
No especificado	65	6	21	38
2000	229 940	44 601	184 391	948
Hombres	99 265	23 127	75 963	175
Mujeres	130 116	21 459	108 416	241
No especificado	559	15	12	532
2001	269 712	52 778	216 646	288
Hombres	126 247	27 026	99 101	120
Mujeres	143 312	25 728	117 477	107
No especificado	153	24	68	61
2002	217 944	33 822	183 421	701
Hombres	92 578	17 251	75 058	269
Mujeres	124 869	16 280	108 163	426
No especificado	497	291	200	6
2003	250 142	44 499	204 867	776
Hombres	94 623	22 889	71 449	285
Mujeres	155 351	21 599	133 277	475
No especificado	168	11	141	16
2004	178 231	41 017	137 127	87
Hombres	72 535	20 951	51 549	35
Mujeres	105 465	20 059	85 354	52
No especificado	231	7	224	0
2005	147 562	40 864	106 621	77
Hombres	63 745	20 977	42 728	40
Mujeres	83 602	19 861	63 706	35
No especificado	215	26	187	2
2006	148 088	40 707	107 317	64
Hombres	63 500	21 098	42 379	23
Mujeres	84 426	19 602	64 791	33
No especificado	162	7	147	8

(Continúa)

Nacimientos registrados en localidades de tamaño no especificado por sexo según edad
Serie anual de 1995 a 2012

Cuadro 2.10

Sexo	Total	Menores de 1 año	De uno y más años	No especificado
2007	213 575	61 710	151 809	56
Hombres	92 792	31 660	61 102	30
Mujeres	120 465	30 045	90 396	24
No especificado	318	5	311	2
2008	208 153	65 731	141 938	484
Hombres	91 193	33 612	57 473	108
Mujeres	116 638	32 113	84 420	105
No especificado	322	6	45	271
2009	403 910	265 108	138 118	684
Hombres	194 837	135 165	59 435	237
Mujeres	208 760	129 919	78 604	237
No especificado	313	24	79	210
2010	186 239	68 415	117 670	154
Hombres	85 478	35 227	50 187	64
Mujeres	100 712	33 178	67 457	77
No especificado	49	10	26	13
2011	257 226	118 200	138 678	348
Hombres	119 713	60 480	59 074	159
Mujeres	137 360	57 693	79 506	161
No especificado	153	27	98	28
2012	170 460	76 147	93 354	959
Hombres	80 701	38 880	41 331	490
Mujeres	89 667	37 217	52 008	442
No especificado	92	50	15	27

Nota: La información corresponde al lugar de residencia habitual de la madre.

Fuente: INEGI. *Estadísticas de Natalidad*.

Matrimonios registrados por sexo según grupo de edad de los contrayentes

Cuadro 2.11

Serie anual de 1995 a 2012

Sexo	Total	Menores de 20 años	De 20 a 24 años	De 25 a 29 años	De 30 a 34 años	De 35 a 39 años	De 40 a 49 años	De 50 y más años	No especificado
1995									
Hombres	658 114	98 095	269 021	161 279	64 422	26 833	20 651	17 813	0
Mujeres	658 114	222 909	245 537	110 763	38 797	17 072	13 624	9 412	0
1996									
Hombres	670 523	93 970	268 310	168 326	67 859	29 150	23 028	19 880	0
Mujeres	670 523	217 571	248 591	118 021	41 751	18 775	15 393	10 421	0
1997									
Hombres	707 840	98 973	277 415	178 417	72 786	31 839	26 251	22 159	0
Mujeres	707 840	227 635	256 777	127 326	45 619	20 869	17 761	11 853	0
1998									
Hombres	704 456	98 333	275 221	182 025	72 583	31 232	24 383	20 679	0
Mujeres	704 456	225 909	255 541	130 411	45 423	19 848	16 477	10 847	0
1999									
Hombres	743 856	100 749	279 710	194 658	79 061	35 831	29 259	24 588	0
Mujeres	743 856	230 576	262 171	142 456	51 580	23 587	20 199	13 287	0
2000									
Hombres	707 422	96 562	257 844	186 990	77 951	34 904	29 086	24 085	0
Mujeres	707 422	216 435	243 353	140 046	51 131	23 276	20 132	13 049	0
2001									
Hombres	665 434	87 388	236 321	176 987	76 429	33 917	29 538	24 854	0
Mujeres	665 434	196 132	226 389	134 343	51 129	23 267	20 674	13 500	0
2002									
Hombres	616 654	80 264	217 228	165 299	73 322	31 711	26 645	22 185	0
Mujeres	616 654	179 067	210 334	126 194	49 124	21 304	18 504	12 127	0
2003									
Hombres	584 142	72 899	204 677	156 597	71 657	30 433	25 933	21 946	0
Mujeres	584 142	165 556	198 599	120 060	48 765	20 718	18 426	12 018	0
2004									
Hombres	600 563	72 488	205 552	157 519	77 228	33 181	29 107	25 488	0
Mujeres	600 563	164 209	201 349	123 279	53 071	23 221	21 252	14 182	0
2005									
Hombres	595 713	68 201	199 676	156 104	78 893	34 734	30 456	27 093	556
Mujeres	595 713	156 005	198 189	122 770	55 394	24 753	22 490	15 248	864
2006									
Hombres	586 978	66 636	194 375	155 156	79 094	35 032	30 313	25 868	504
Mujeres	586 978	152 456	194 555	122 443	55 144	25 056	22 064	14 500	760
2007									
Hombres	595 209	65 921	192 665	155 933	81 680	37 568	31 978	28 815	649
Mujeres	595 209	150 322	194 216	124 986	57 224	26 902	24 334	16 412	813
2008									
Hombres	589 352	63 606	185 919	155 727	81 228	39 001	32 931	30 270	670
Mujeres	589 352	145 531	188 511	126 366	57 435	27 755	25 315	17 630	809
2009									
Hombres	558 913	56 325	170 390	149 795	78 998	38 932	32 842	30 969	662
Mujeres	558 913	131 248	176 055	122 924	56 140	27 898	25 839	17 770	1 039

(Continúa)

Matrimonios registrados por sexo según grupo de edad de los contrayentes

Cuadro 2.11

Serie anual de 1995 a 2012

Sexo	Total	Menores de 20 años	De 20 a 24 años	De 25 a 29 años	De 30 a 34 años	De 35 a 39 años	De 40 a 49 años	De 50 y más años	No especificado
2010									
Hombres	568 632	53 690	167 003	149 793	81 634	41 640	35 294	32 579	6 999
Mujeres	568 632	126 048	174 410	125 572	58 488	30 012	27 764	19 023	7 315
2011									
Hombres	570 954	52 727	168 158	152 860	83 944	42 532	36 557	33 496	680
Mujeres	570 954	123 769	176 080	129 814	61 000	31 209	28 676	19 523	883
2012									
Hombres	585 434	50 740	168 604	156 455	88 397	45 440	39 221	35 558	1 019
Mujeres	585 434	119 694	179 396	134 503	65 003	33 240	31 013	20 810	1 775

Fuente: INEGI. *Estadísticas de Nupcialidad*.

Divorcios registrados según duración del matrimonio

Cuadro 2.12

Serie anual de 1995 a 2011

Año	Total	Menos de un año	De 1 a 5 años	De 6 a 9 años	De 10 y más años	No especificado
1995	37 455	214	13 250	7 344	15 654	993
1996	38 545	185	13 145	7 603	16 550	1 062
1997	40 792	223	14 441	8 306	17 716	106
1998	45 889	234	15 696	9 299	20 450	210
1999	49 271	258	16 445	9 966	22 368	234
2000	52 358	123	17 139	10 483	24 391	222
2001	57 370	186	17 996	11 068	27 999	121
2002	60 641	195	18 943	11 657	29 702	144
2003	64 248	161	19 793	12 156	31 997	141
2004	67 575	110	19 971	12 828	33 623	1 043
2005	70 184	114	20 323	13 743	35 878	126
2006	72 396	95	20 051	14 549	37 558	143
2007	77 255	80	20 540	15 893	40 570	172
2008	81 851	170	21 239	16 453	43 227	762
2009	84 302	807	20 920	16 076	45 273	1 226
2010	86 042	506	21 337	15 603	47 810	786
2011	91 285	156	22 698	15 826	51 654	951

Nota: A partir de 1993 se modificó el procedimiento de captación de la estadística, en virtud de que se detectó que los divorcios judiciales eran, en ocasiones, reportados tanto por los juzgados como por las Oficinas del Registro Civil.

Fuente: INEGI. *Estadísticas de Nupcialidad*.

Divorcios registrados según causa de divorcio
Serie anual de 1995 a 2011

Cuadro 2.13

Año	Total	Mutuo consentimiento a/	Abandono de hogar por más de 3 o 6 meses sin causa justificada	Sevicia, amenaza o injurias o la violencia familiar	Incompatibilidad de caracteres	Adulterio o infidelidad sexual	Negativa a contribuir voluntaria o por sentencia del juez familiar al sostenimiento del hogar	Separación del hogar conyugal b/	Otras c/	No especificado
1995	37 455	28 254	4 041	1 034	299	409	685	2 420	237	76
1996	38 545	28 364	4 195	948	438	392	726	3 120	276	86
1997	40 792	29 847	4 393	1 029	568	349	648	3 542	294	122
1998	45 889	32 889	4 965	1 094	740	396	696	4 672	363	74
1999	49 271	35 003	4 886	1 104	759	524	808	5 759	315	113
2000	52 358	37 937	4 649	970	565	446	764	6 579	362	86
2001	57 370	40 796	5 111	985	660	501	992	7 763	467	95
2002	60 641	43 351	4 744	1 091	658	491	816	8 747	573	170
2003	64 248	46 285	4 802	1 068	427	589	763	9 535	610	169
2004	67 575	49 046	4 932	1 077	361	552	811	10 055	634	107
2005	70 184	51 091	4 944	974	315	550	911	10 667	578	154
2006	72 396	52 712	4 886	949	280	536	996	11 328	512	197
2007	77 255	55 995	4 470	1 006	392	530	955	13 204	520	183
2008	81 851	59 543	3 974	927	273	487	911	14 960	631	145
2009	84 302	58 502	3 357	767	465	433	737	13 854	6 010	177
2010	86 042	58 466	2 969	762	325	527	687	13 562	8 556	188
2011	91 285	62 744	2 576	681	347	515	657	14 832	8 722	211

Nota: A partir de 1993 se modificó el procedimiento de captación de la estadística, en virtud de que se detectó que los divorcios judiciales eran, en ocasiones, reportados tanto por los juzgados como por las Oficinas del Registro Civil.

a/ Incluye divorcios administrativos.

b/ A partir de 1993 comprende los divorcios cuyo motivo es la separación del hogar conyugal por más de un año por causa injustificada, así como separación por dos años o más independientemente del motivo.

c/ Incluye alumbramiento ilegítimo; propuesta de prostitución; incitación a la violencia; corrupción y/o maltrato a los hijos; enfermedad crónica e incurable y la impotencia incurable; enajenación mental incurable o el estado de interdicción declarado por sentencia; declaración de ausencia o presunción de muerte; acusación calumniosa; haber cometido delito doloso o infamante; hábitos de juego; embriaguez o drogas; cometer un acto delictivo contra el cónyuge. A partir de 1993 incluye: bigamia, no acompañar la mujer a su marido cuando cambie de residencia dentro o fuera del país; si un cónyuge solicitó el divorcio por causa injustificada el demandado puede divorciarse tres meses después de la última sentencia; impedir uno de los cónyuges a otro desempeñar una actividad lícita, voluntario unilateral y fecundación asistida sin consentimiento del cónyuge.

Fuente: INEGI. *Estadísticas de Nupcialidad*.

**Defunciones generales registradas por gran grupo de edad
según tamaño de localidad de residencia habitual del fallecido
Serie anual de 1995 a 2012**

Cuadro 2.14

Gran grupo de edad	Total	Localidades de 2 500 y más habitantes	Localidades menores de 2 500 habitantes	No especificado
1995 R/	430 278	318 943	105 472	5 863
Menores de un año	48 023	34 902	12 703	418
De uno y más años	379 921	283 041	92 275	4 605
Edad no especificada	2 334	1 000	494	840
1996	436 321	322 514	107 962	5 845
Menores de un año	45 707	33 218	12 141	348
De uno y más años	388 442	288 318	95 343	4 781
Edad no especificada	2 172	978	478	716
1997	440 437	326 253	108 143	6 041
Menores de un año	44 377	32 567	11 481	329
De uno y más años	393 817	292 690	96 209	4 918
Edad no especificada	2 243	996	453	794
1998	444 665	329 170	109 283	6 212
Menores de un año	42 183	30 818	11 041	324
De uno y más años	399 962	297 279	97 755	4 928
Edad no especificada	2 520	1 073	487	960
1999	443 950	332 434	105 664	5 852
Menores de un año	40 283	29 940	10 054	289
De uno y más años	401 356	301 433	95 110	4 813
Edad no especificada	2 311	1 061	500	750
2000	437 667	333 980	97 870	5 817
Menores de un año	38 621	29 135	9 163	323
De uno y más años	396 830	303 748	88 332	4 750
Edad no especificada	2 216	1 097	375	744
2001	443 127	336 551	100 670	5 906
Menores de un año	35 911	27 056	8 503	352
De uno y más años	405 043	308 538	91 717	4 788
Edad no especificada	2 173	957	450	766
2002	459 687	342 331	107 345	10 011
Menores de un año	36 567	27 207	8 498	862
De uno y más años	420 911	314 192	98 383	8 336
Edad no especificada	2 209	932	464	813
2003	472 140	354 633	109 167	8 340
Menores de un año	33 355	25 073	7 714	568
De uno y más años	436 589	328 633	101 033	6 923
Edad no especificada	2 196	927	420	849
2004	473 417	353 951	110 999	8 467
Menores de un año	32 764	24 433	7 671	660
De uno y más años	438 750	328 674	102 961	7 115
Edad no especificada	1 903	844	367	692
2005	495 240	370 267	116 657	8 316
Menores de un año	32 603	24 372	7 639	592
De uno y más años	460 518	345 035	108 597	6 886
Edad no especificada	2 119	860	421	838

(Continúa)

Defunciones generales registradas por gran grupo de edad según tamaño de localidad de residencia habitual del fallecido Serie anual de 1995 a 2012

Cuadro 2.14

Gran grupo de edad	Total	Localidades de 2 500 y más habitantes	Localidades menores de 2 500 habitantes	No especificado
2006	494 471	370 811	116 393	7 267
Menores de un año	30 899	23 057	7 263	579
De uno y más años	461 705	347 093	108 799	5 813
Edad no especificada	1 867	661	331	875
2007	514 420	384 724	121 743	7 953
Menores de un año	30 425	22 656	7 284	485
De uno y más años	482 080	361 389	114 181	6 510
Edad no especificada	1 915	679	278	958
2008	539 530	403 798	128 004	7 728
Menores de un año	29 537	22 141	6 894	502
De uno y más años	508 206	381 045	120 859	6 302
Edad no especificada	1 787	612	251	924
2009	564 673	424 362	131 946	8 365
Menores de un año	28 988	22 061	6 453	474
De uno y más años	533 150	401 489	125 202	6 459
Edad no especificada	2 535	812	291	1 432
2010	592 018	446 324	134 637	11 057
Menores de un año	28 865	21 930	6 415	520
De uno y más años	560 340	423 592	127 954	8 794
Edad no especificada	2 813	802	268	1 743
2011	590 693	444 372	133 517	12 804
Menores de un año	29 050	21 980	6 574	496
De uno y más años	557 578	421 545	126 669	9 364
Edad no especificada	4 065	847	274	2 944
2012	602 354	455 905	133 577	12 872
Menores de un año	28 956	22 254	6 132	570
De uno y más años	569 557	433 028	127 260	9 269
Edad no especificada	3 841	623	185	3 033

Fuente: INEGI. *Estadísticas de Mortalidad*.

**Defunciones generales registradas por sexo
según grupo quinquenal de edad
Serie anual de 1995 a 2012**

Cuadro 2.15
1a. parte

Sexo	Total	Menores de 1 año	De 1 a 4 años	De 5 a 9 años	De 10 a 14 años	De 15 a 19 años	De 20 a 24 años
1995	430 278	48 023	10 680	4 002	4 037	8 504	12 097
Hombres	242 408	27 237	5 734	2 353	2 442	5 939	9 096
Mujeres	187 693	20 718	4 943	1 646	1 595	2 563	2 998
No especificado	177	68	3	3	0	2	3
1996	436 321	45 707	10 375	4 104	3 987	8 561	11 381
Hombres	245 017	25 916	5 630	2 397	2 380	6 087	8 585
Mujeres	191 168	19 726	4 742	1 707	1 605	2 471	2 793
No especificado	136	65	3	0	2	3	3
1997	440 437	44 377	9 371	4 007	3 949	8 483	11 575
Hombres	247 318	25 165	5 044	2 266	2 465	5 925	8 764
Mujeres	192 941	19 145	4 326	1 741	1 480	2 566	2 808
No especificado	178	67	1	0	4	2	3
1998	444 665	42 183	8 541	3 849	4 033	8 154	11 272
Hombres	249 030	23 557	4 628	2 236	2 483	5 673	8 333
Mujeres	195 460	18 548	3 912	1 613	1 548	2 479	2 939
No especificado	175	78	1	0	2	2	0
1999	443 950	40 283	7 774	3 657	3 826	7 812	10 379
Hombres	247 833	22 754	4 256	2 122	2 328	5 469	7 714
Mujeres	195 979	17 463	3 515	1 535	1 498	2 342	2 664
No especificado	138	66	3	0	0	1	1
2000	437 667	38 621	6 963	3 457	3 718	7 389	9 995
Hombres	244 302	21 793	3 726	2 025	2 252	5 106	7 388
Mujeres	193 253	16 769	3 236	1 432	1 466	2 282	2 606
No especificado	112	59	1	0	0	1	1
2001	443 127	35 911	6 620	3 369	3 768	7 469	9 738
Hombres	245 998	20 302	3 613	1 975	2 295	5 118	7 165
Mujeres	196 789	15 487	2 996	1 391	1 470	2 350	2 566
No especificado	340	122	11	3	3	1	7
2002	459 687	36 567	6 831	3 297	3 761	7 643	9 863
Hombres	255 522	20 734	3 758	1 901	2 280	5 275	7 191
Mujeres	203 846	15 690	3 067	1 392	1 481	2 365	2 669
No especificado	319	143	6	4	0	3	3
2003	472 140	33 355	6 700	3 149	3 808	7 332	9 562
Hombres	261 680	19 008	3 655	1 819	2 263	5 023	6 959
Mujeres	210 096	14 236	3 036	1 328	1 541	2 304	2 597
No especificado	364	111	9	2	4	5	6
2004	473 417	32 764	6 608	3 119	3 526	7 364	9 473
Hombres	261 919	18 524	3 604	1 769	2 129	5 056	6 810
Mujeres	211 294	14 163	2 996	1 349	1 397	2 304	2 660
No especificado	204	77	8	1	0	4	3
2005	495 240	32 603	6 469	3 176	3 644	7 498	9 825
Hombres	273 126	18 214	3 514	1 774	2 145	5 142	7 147
Mujeres	221 968	14 318	2 953	1 400	1 499	2 355	2 676
No especificado	146	71	2	2	0	1	2
2006	494 471	30 899	6 093	2 993	3 699	7 652	9 741
Hombres	274 091	17 373	3 335	1 726	2 215	5 273	7 076
Mujeres	220 240	13 447	2 758	1 267	1 484	2 378	2 662
No especificado	140	79	0	0	0	1	3

(Continúa)

Defunciones generales registradas por sexo según grupo quinquenal de edad Serie anual de 1995 a 2012

Cuadro 2.15
1a. parte

Sexo	Total	Menores de 1 año	De 1 a 4 años	De 5 a 9 años	De 10 a 14 años	De 15 a 19 años	De 20 a 24 años
2007	514 420	30 425	6 068	2 992	3 583	7 985	10 024
Hombres	284 910	17 190	3 317	1 645	2 126	5 534	7 389
Mujeres	229 336	13 142	2 750	1 346	1 457	2 450	2 632
No especificado	174	93	1	1	0	1	3
2008	539 530	29 537	5 739	2 897	3 691	8 496	10 938
Hombres	300 837	16 585	3 136	1 669	2 163	6 004	8 264
Mujeres	238 523	12 851	2 603	1 227	1 528	2 492	2 671
No especificado	170	101	0	1	0	0	3
2009	564 673	28 988	5 992	3 157	3 787	9 453	12 719
Hombres	316 058	16 231	3 307	1 698	2 244	6 580	9 522
Mujeres	248 371	12 697	2 685	1 458	1 543	2 871	3 190
No especificado	244	60	0	1	0	2	7
2010	592 018	28 865	5 651	2 882	3 609	9 902	13 216
Hombres	332 027	16 148	3 075	1 603	2 126	7 100	10 197
Mujeres	259 669	12 637	2 576	1 276	1 482	2 801	3 015
No especificado	322	80	0	3	1	1	4
2011	590 693	29 050	5 682	2 840	3 457	9 984	13 385
Hombres	332 646	16 171	3 122	1 588	2 021	7 219	10 410
Mujeres	257 468	12 773	2 557	1 252	1 436	2 764	2 972
No especificado	579	106	3	0	0	1	3
2012	602 354	28 956	5 346	2 822	3 462	9 772	13 506
Hombres	338 377	16 151	2 862	1 595	2 057	7 024	10 457
Mujeres	263 440	12 671	2 482	1 227	1 405	2 747	3 047
No especificado	537	134	2	0	0	1	2

Defunciones generales registradas por sexo según grupo quinquenal de edad Serie anual de 1995 a 2012

Cuadro 2.15
2a. parte y última

Sexo	De 25 a 29 años	De 30 a 34 años	De 35 a 39 años	De 40 a 44 años	De 45 a 64 años	De 65 y más años	No especificado
1995	12 280	12 882	14 388	14 832	88 201	198 018	2 334
Hombres	9 277	9 506	10 154	10 053	51 888	97 211	1 518
Mujeres	3 001	3 375	4 230	4 777	36 303	100 785	759
No especificado	2	1	4	2	10	22	57
1996	11 799	12 624	14 172	14 787	88 928	207 724	2 172
Hombres	8 953	9 361	9 937	9 789	52 458	102 106	1 418
Mujeres	2 845	3 262	4 235	4 997	36 463	105 604	718
No especificado	1	1	0	1	7	14	36
1997	11 834	12 434	14 278	15 440	91 735	210 711	2 243
Hombres	8 944	9 153	10 059	10 346	54 037	103 704	1 446
Mujeres	2 888	3 278	4 216	5 092	37 688	106 990	733
No especificado	2	3	3	2	10	17	64
1998	12 111	12 650	14 564	15 812	93 956	215 020	2 520
Hombres	9 028	9 180	10 376	10 681	55 270	105 887	1 698
Mujeres	3 079	3 467	4 187	5 126	38 677	109 110	775
No especificado	4	3	1	5	9	23	47
1999	11 477	12 193	14 170	15 613	95 461	218 994	2 311
Hombres	8 574	8 852	10 017	10 424	55 933	107 857	1 533
Mujeres	2 899	3 340	4 152	5 189	39 521	111 123	738
No especificado	4	1	1	0	7	14	40

(Continúa)

**Defunciones generales registradas por sexo
según grupo quinquenal de edad
Serie anual de 1995 a 2012**

Cuadro 2.15
2a. parte y última

Sexo	De 25 a 29 años	De 30 a 34 años	De 35 a 39 años	De 40 a 44 años	De 45 a 64 años	De 65 y más años	No espe- cificado
2000	11 291	12 009	13 956	15 496	95 472	217 084	2 216
Hombres	8 380	8 737	9 848	10 387	55 968	107 267	1 425
Mujeres	2 911	3 271	4 107	5 109	39 496	109 811	757
No especificado	0	1	1	0	8	6	34
2001	11 060	11 910	13 624	15 726	97 691	224 068	2 173
Hombres	8 149	8 615	9 447	10 349	57 200	110 299	1 471
Mujeres	2 902	3 293	4 166	5 373	40 453	113 682	660
No especificado	9	2	11	4	38	87	42
2002	10 929	12 105	13 664	16 199	101 303	235 316	2 209
Hombres	8 077	8 679	9 459	10 835	59 580	116 282	1 471
Mujeres	2 849	3 421	4 197	5 356	41 701	118 962	696
No especificado	3	5	8	8	22	72	42
2003	11 173	12 400	13 915	16 515	104 820	247 215	2 196
Hombres	8 234	8 946	9 770	10 940	61 451	122 048	1 564
Mujeres	2 929	3 449	4 139	5 571	43 324	125 077	565
No especificado	10	5	6	4	45	90	67
2004	10 725	12 047	13 719	16 368	106 241	249 560	1 903
Hombres	7 830	8 783	9 615	10 959	62 072	123 419	1 349
Mujeres	2 893	3 260	4 100	5 404	44 151	126 091	526
No especificado	2	4	4	5	18	50	28
2005	10 909	12 539	14 062	17 048	110 674	264 674	2 119
Hombres	7 943	9 097	9 953	11 366	64 790	130 529	1 512
Mujeres	2 965	3 442	4 108	5 681	45 879	134 135	557
No especificado	1	0	1	1	5	10	50
2006	10 808	12 777	14 262	16 857	112 083	264 740	1 867
Hombres	7 970	9 296	9 984	11 317	65 673	131 477	1 376
Mujeres	2 836	3 477	4 277	5 537	46 402	133 243	472
No especificado	2	4	1	3	8	20	19
2007	11 159	13 019	14 921	17 625	117 391	277 313	1 915
Hombres	8 249	9 489	10 536	11 689	69 263	137 032	1 451
Mujeres	2 909	3 530	4 384	5 935	48 117	140 257	427
No especificado	1	0	1	1	11	24	37
2008	12 102	14 017	15 950	18 555	123 446	292 375	1 787
Hombres	9 097	10 418	11 477	12 541	72 976	145 132	1 375
Mujeres	3 004	3 596	4 468	6 013	50 463	147 234	373
No especificado	1	3	5	1	7	9	39
2009	13 860	15 545	18 006	19 948	129 491	301 192	2 535
Hombres	10 423	11 531	12 945	13 487	76 494	149 594	2 002
Mujeres	3 429	4 010	5 050	6 457	52 988	151 570	423
No especificado	8	4	11	4	9	28	110
2010	14 401	15 955	18 292	19 926	132 059	324 447	2 813
Hombres	11 229	12 228	13 446	13 723	78 318	160 639	2 195
Mujeres	3 168	3 723	4 838	6 202	53 722	163 770	459
No especificado	4	4	8	1	19	38	159
2011	14 355	15 462	18 213	20 136	132 906	321 158	4 065
Hombres	11 153	11 788	13 366	13 987	79 199	159 477	3 145
Mujeres	3 195	3 664	4 843	6 143	53 695	161 668	506
No especificado	7	10	4	6	12	13	414
2012	13 678	15 151	17 890	20 215	137 980	329 735	3 841
Hombres	10 525	11 397	12 909	13 878	82 306	164 208	3 008
Mujeres	3 150	3 749	4 973	6 335	55 659	165 516	479
No especificado	3	5	8	2	15	11	354

Fuente: INEGI. *Estadísticas de Mortalidad*.

Indicadores demográficos seleccionados

Cuadro 2.16

Serie anual de 2010 a 2013

Año	Tasa bruta de natalidad (Por cada 1 000 habitantes)	Tasa bruta de mortalidad (Por cada 1 000 habitantes)	Tasa global de fecundidad a/	Tasa media anual de crecimiento total (Por ciento)	Esperanza de vida al nacer (Años)	Relación divorcios/matrimonios (Por cada 100 matrimonios)
2010	19.7	5.6	2.3	1.3	74.0	15.1
2011	19.4	5.6	2.3	1.2	74.1	16.0
2012	19.2	5.7	2.2	1.2	74.3	ND
2013	19.0	5.7	2.2	1.1	74.5	ND

Nota: Estimaciones con base en la población total a mitad de año.

a/ Número medio de hijos que espera tener una mujer al final de su vida reproductiva de acuerdo con las tasas de fecundidad por edad observadas en un año dado.

Fuente: CONAPO. *Proyecciones de la Población en México, 2010-2050*. En: www.conapo.gov.mx (28 de junio de 2013). INEGI. *Estadísticas de Nupcialidad*.

Indicadores seleccionados de pobreza 2008, 2010 y 2012

Cuadro 2.17

Indicador	Personas (Millones)			Por ciento		
	2008	2010	2012	2008	2010	2012
Pobreza						
Población en situación de pobreza	48.8	52.8	53.3	44.5	46.1	45.5
Población en situación de pobreza moderada	37.2	39.8	41.8	33.9	34.8	35.7
Población en situación de pobreza extrema	11.7	13.0	11.5	10.6	11.3	9.8
Población vulnerable por carencias sociales	36.2	32.1	33.5	33.0	28.1	28.6
Población vulnerable por ingresos	4.9	6.7	7.2	4.5	5.9	6.2
Población no pobre y no vulnerable	19.7	22.8	23.2	18.0	19.9	19.8
Indicadores de carencia social						
Rezago educativo	24.1	23.7	22.6	21.9	20.7	19.2
Carencia por acceso a los servicios de salud	44.8	33.5	25.3	40.8	29.2	21.5
Carencia por acceso a la seguridad social	71.3	69.6	71.8	65.0	60.7	61.2
Carencia por calidad y espacios en la vivienda	19.4	17.4	15.9	17.7	15.2	13.6
Carencia por acceso a los servicios básicos en la vivienda	21.1	26.3	24.9	19.2	22.9	21.2
Carencia por acceso a la alimentación	23.8	28.4	27.4	21.7	24.8	23.3
Bienestar						
Población con un ingreso inferior a la línea de bienestar mínimo	18.4	22.2	23.5	16.7	19.4	20.0
Población con un ingreso inferior a la línea de bienestar	53.7	59.6	60.6	49.0	52.0	51.6
Privación social						
Población con al menos una carencia social	85.0	85.0	86.9	77.5	74.2	74.1
Población con al menos tres carencias sociales	34.1	32.4	28.1	31.1	28.2	23.9

Nota: La información se refiere a estimaciones realizadas por el Consejo Nacional de Evaluación de la Política de Desarrollo Social, con base en el módulo de condiciones socioeconómicas de la Encuesta Nacional de Ingresos y Gastos de los Hogares 2008 y 2010 y la muestra del Censo de Población y Vivienda 2010.

Las estimaciones fueron realizadas de acuerdo a la metodología de pobreza publicada en el Diario Oficial de la Federación el 16 de junio de 2010, donde se toman en cuenta la variable combustible para cocinar y si la vivienda cuenta con chimenea en la cocina en la medición del indicador de carencia pro acceso a los servicios básicos en la vivienda.

Fuente: CONEVAL. *Medición de pobreza*. En: www.coneval.gov.mx (30 de julio de 2013).

3. Vivienda y urbanización

Las cifras incluidas abordan aspectos como recursos ejercidos destinados a los programas de agua potable y alcantarillado, patrimonio inmobiliario federal, viviendas (ocupantes, materiales de construcción, tamaño y disponibilidad de servicios básicos), financiamientos e inversión en materia de vivienda.

La información contenida en este capítulo proviene principalmente del *Informe de Gobierno* de la Presidencia de la República, del Censo de Población y Vivienda 2005 y del Censo de Población y Vivienda 2010, estos dos últimos, levantados por el **Instituto Nacional de Estadística y Geografía**.

La cobertura temporal de la estadística presentada es heterogénea debido a las características de los proyectos estadísticos que la generan: la información censal corresponde a los años 2005 y 2010; y el resto presenta la serie que comprende de 1995 a 2012.

**Distribución porcentual de viviendas particulares habitadas por número de ocupantes
Año censal 2010**

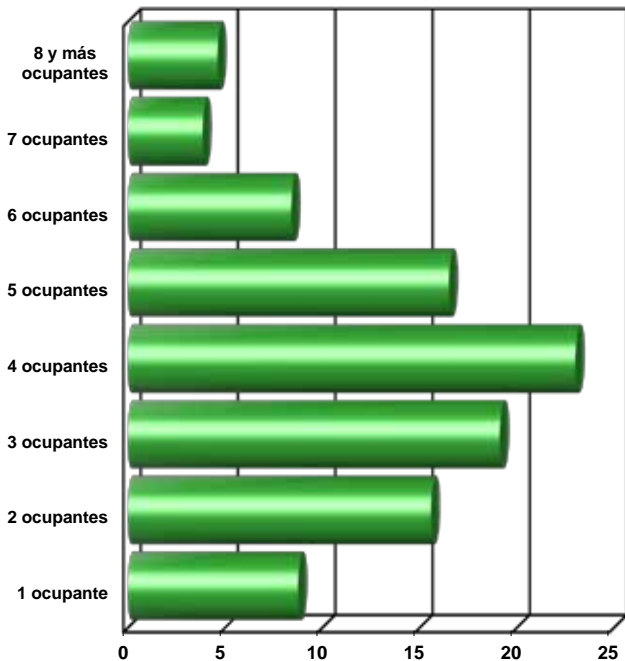

Fuente: Para 2010: INEGI. Estados Unidos Mexicanos. *Censo de Población y Vivienda 2010. Resultados definitivos. Tabulados básicos.*
En: www.inegi.org.mx (4 de marzo de 2011).

**Viviendas particulares habitadas y sus ocupantes
por entidad federativa
Año censal 2010**

Cuadro 3.1

Entidad federativa	Viviendas particulares habitadas	Ocupantes
Estados Unidos Mexicanos	28 138 556	110 547 584
Aguascalientes	289 444	1 177 687
Baja California	853 254	3 074 323
Baja California Sur	174 441	620 566
Campeche	211 555	813 983
Coahuila de Zaragoza	714 967	2 704 498
Colima	177 672	638 872
Chiapas	1 072 239	4 730 208
Chihuahua	910 198	3 291 665
Distrito Federal	2 386 605	8 588 972
Durango	398 342	1 600 143
Guanajuato	1 266 235	5 444 741
Guerrero	804 801	3 363 541
Hidalgo	662 341	2 639 465
Jalisco	1 801 306	7 230 012
México	3 687 193	14 953 514
Michoacán de Ocampo	1 066 061	4 288 330
Morelos	460 370	1 743 741
Nayarit	288 522	1 070 295
Nuevo León	1 190 804	4 582 448
Oaxaca	934 055	3 771 663
Puebla	1 373 171	5 710 227
Querétaro	449 923	1 809 908
Quintana Roo	362 762	1 302 257
San Luis Potosí	631 336	2 556 679
Sinaloa	709 748	2 747 428
Sonora	703 956	2 615 993
Tabasco	558 882	2 208 377
Tamaulipas	867 935	3 157 698
Tlaxcala	272 365	1 163 055
Veracruz de Ignacio de la Llave	1 982 612	7 533 923
Yucatán	502 948	1 938 190
Zacatecas	372 513	1 475 182

Nota: Excluye una estimación de población por un total de 1 344 585 personas, correspondiente a 448 195 "Viviendas sin información de ocupantes", viviendas móviles, refugios y locales no construidos para habitación. Cifras al 12 de junio.

Fuente: INEGI. *Estados Unidos Mexicanos. Censo de Población y Vivienda 2010. Resultados definitivos. Tabulados básicos.* En: www.inegi.org.mx (4 de marzo de 2011).

Viviendas particulares habitadas por número de ocupantes Años censales 2005 y 2010

Cuadro 3.2

Número de ocupantes	2005 a/	2010 b/
Total	24 006 357	28 138 556
1 ocupante	1 744 107	2 468 420
2 ocupantes	3 351 878	4 389 796
3 ocupantes	4 366 698	5 388 113
4 ocupantes	5 480 021	6 482 561
5 ocupantes	4 165 368	4 650 083
6 ocupantes	2 286 180	2 370 152
7 ocupantes	1 101 566	1 086 424
8 ocupantes	632 079	580 027
9 y más ocupantes	878 460	722 980

a/ Excluye 647 491 "Viviendas sin información de ocupantes", refugios, viviendas móviles, locales no construidos para habitación y viviendas del personal del Servicio Exterior Mexicano. Cifras al 17 de octubre.

b/ Excluye 448 195 "Viviendas sin información de ocupantes", viviendas móviles, refugios y locales no construidos para habitación. Cifras al 12 de junio.

Fuente: Para 2005: INEGI. *Estados Unidos Mexicanos. II Censo de Población y Vivienda, 2005. Consulta Interactiva de Datos*. En: www.inegi.org.mx (28 de junio de 2006).

Para 2010: INEGI. *Estados Unidos Mexicanos. Censo de Población y Vivienda 2010. Resultados definitivos. Tabulados básicos*. En: www.inegi.org.mx (4 de marzo de 2011).

Viviendas particulares habitadas por disponibilidad de drenaje, agua y energía eléctrica Años censales 2005 y 2010

Cuadro 3.3

Concepto	2005 a/	2010 b/
Total	24 006 357	28 138 556
Drenaje		
Dispone	20 825 049	25 410 351
No dispone	2 883 591	2 523 821
No especificado	297 717	204 384
Agua		
Dispone de agua entubada c/	21 086 978	25 746 932
No dispone de agua entubada d/	2 729 344	2 236 467
No especificado	190 035	155 157
Energía eléctrica		
Dispone	23 194 511	27 515 030
No dispone	588 864	513 482
No especificado	222 982	110 044

a/ Excluye 647 491 "Viviendas sin información de ocupantes", refugios, viviendas móviles, locales no construidos para habitación y viviendas del personal del Servicio Exterior Mexicano. Cifras al 17 de octubre.

b/ Excluye 448 195 "Viviendas sin información de ocupantes", viviendas móviles, refugios y locales no construidos para habitación. Cifras al 12 de junio.

c/ Para 2005 se denominaba, dispone de agua de la red pública.

d/ Para 2005 se denominaba, no dispone de agua de la red pública.

Fuente: Para 2005: INEGI. *Estados Unidos Mexicanos. II Censo de Población y Vivienda, 2005. Consulta Interactiva de Datos*. En: www.inegi.org.mx (28 de junio de 2006).

Para 2010: INEGI. *Estados Unidos Mexicanos. Censo de Población y Vivienda 2010. Resultados definitivos. Tabulados básicos*. En: www.inegi.org.mx (4 de marzo de 2011).

Financiamientos para vivienda según principales organismos

Cuadro 3.4

Serie anual de 1995 a 2012

Miles

Año	Total	INFONAVIT	FOVISSSTE	SHF	FONHAPO a/	CONAVI "Ésta es tu casa"	Entidades financie- ras b/	Otros c/
1995	545	97	32	36	26	ND	48	306
1996	592	103	29	25	19	ND	2	413
1997	567	99	23	47	15	ND	19	364
1998	430	108	15	46	6	ND	18	237
1999	464	199	18	42	6	ND	1	198
2000	477	250	24	35	7	ND	1	160
2001	462	205	27	38	21	ND	4	168
2002	705	275	11	34	142	ND	10	233
2003	735	300	68	41	182	ND	21	124
2004	821	306	61	56	134	ND	43	221
2005	821	376	50	50	162	ND	102	80
2006	1 251	422	79	38	278	ND	166	267
2007	1 269	459	71	62	186	131	203	156
2008	2 010	494	90	128	222	230	199	646
2009	1 663	447	100	46	181	160	157	573
2010	1 739	475	91	40	149	211	130	642
2011	1 594	501	75	27	150	166	116	560
2012 P/	1 795	580	64	70	121	209	118	633

Nota: Una vivienda puede ser financiada por más de un organismo debido a la existencia de cofinanciamientos y los subsidios ligados a créditos. Por ello el número de financiamientos no equivale necesariamente al número de viviendas.

a/ Comprende: FONHAPO "Vivienda rural" y FONHAPO "Tu Casa".

b/ Comprende: Banca, Sofoles, Banobras y Banjercito.

c/ Comprende: PROSAVI, ISSFAM, FOVIM, PEFVM, INFONACOT, LyFC, CFE, PEMEX, SEDESOL, PDZP, 3x1 Migrantes, INI, PET, Programa Emergente de Vivienda, VIVAH, FIVIDESU, FICARPO, PROVIVAH, PRONASOL, ADI, Habitat México, Consejos municipales, COPLADE, DIF y OREVIS.

Fuente: PR. *Primer Informe de Gobierno, 2013. Anexo.* México, DF, 2013.

**Inversión en financiamientos para vivienda
según principales organismos
Serie anual de 1995 a 2012**
Millones de pesos

Cuadro 3.5

Año	Total	INFONAVIT	FOVISSSTE	SHF	FONHAPO a/	CONAVI "Ésta es tu casa"	Entidades financie- ras b/	Otros c/
1995	27 835	11 988	1 860	4 200	531	ND	7 736	1 520
1996	22 356	13 956	1 808	2 115	633	ND	1 505	2 339
1997	23 766	13 326	1 936	3 626	473	ND	1 579	2 827
1998	29 061	17 368	2 241	4 443	365	ND	1 353	3 291
1999	46 246	35 028	3 132	3 290	369	ND	513	3 914
2000	62 849	46 136	3 736	6 242	601	ND	679	5 454
2001	65 911	39 115	5 228	11 429	49	ND	2 556	7 534
2002	81 402	53 642	3 724	9 706	1 041	ND	6 228	7 062
2003	120 085	58 537	18 315	14 285	1 491	ND	11 672	15 785
2004	133 705	61 488	17 786	20 941	1 962	ND	22 687	8 841
2005	165 257	80 692	15 884	17 059	2 218	ND	42 244	7 160
2006	231 120	95 236	26 178	11 590	3 912	ND	83 017	11 187
2007	272 466	93 073	23 563	11 753	2 035	3 938	127 446	10 657
2008	292 404	113 380	32 414	12 462	2 266	5 154	110 030	16 699
2009	250 600	102 383	49 465	5 805	2 462	5 075	73 556	11 853
2010	261 875	126 639	41 976	2 464	2 656	5 993	71 414	10 732
2011	264 004	123 382	35 819	1 654	3 277	5 382	83 680	10 810
2012 P/	274 548	121 294	33 471	2 400	2 749	7 605	96 611	10 418

a/ Comprende: FONHAPO "Vivienda rural" y FONHAPO "Tu Casa".

b/ Comprende: Banca, Sofoles, Banobras y Banjercito.

c/ Comprende: PROSAVI, ISSFAM, FOVIM, PEFVM, INFONACOT, LyFC, CFE, PEMEX, SEDESOL, PDZP, 3x1 Migrantes, INI, PET, Programa Emergente de Vivienda, VIVAH, FIVIDESU, FICARPO, PROVIVAH, PRONASOL, ADI, Habitat México, Consejos municipales, COPLADE, DIF y OREVIS.

Fuente: PR. *Primer Informe de Gobierno, 2013. Anexo.* México, DF, 2013.

Financiamientos para vivienda según destino

Cuadro 3.6

Serie anual de 1995 a 2012

Miles

Año	Total	Adquisición de vivienda a/	Mejoramientos b/	Otras soluciones c/
1995	545	221	305	19
1996	592	182	403	7
1997	567	204	344	18
1998	430	203	208	20
1999	464	318	137	9
2000	477	375	95	8
2001	462	327	132	3
2002	705	400	296	8
2003	735	501	206	28
2004	821	538	264	19
2005	821	631	177	13
2006	1 251	807	427	17
2007	1 269	921	330	17
2008	2 010	962	1 027	20
2009	1 663	849	797	17
2010	1 739	845	884	10
2011	1 594	780	805	9
2012 P/	1 795	753	1 034	8

Nota: Una vivienda puede ser financiada por más de un organismo debido a la existencia de cofinanciamientos y los subsidios ligados a créditos. Por ello el número de financiamientos no equivale necesariamente al número de viviendas.

a/ Comprende: vivienda nueva, usada, en arrendamiento, con disponibilidad de terreno, pie de casa, autoconstrucción y autoproducción.

b/ Comprende: ampliación y rehabilitación.

c/ Comprende: pago de pasivos, refinanciamiento hipotecario, pago de enganche, liquidez, adquisición de suelo, urbanización para el uso habitacional, lotes con servicios, insumos para vivienda y no especificado.

Fuente: PR. *Primer Informe de Gobierno, 2013. Anexo.* México, DF, 2013.

Inversión en financiamientos para vivienda según destino

Cuadro 3.7

Serie anual de 1995 a 2012

Millones de pesos

Año	Total	Adquisición de vivienda a/	Mejoramientos b/	Otras soluciones c/
1995	27 835	26 907	589	339
1996	22 355	20 931	1 161	263
1997	23 766	22 191	1 234	341
1998	29 061	27 620	1 022	419
1999	46 246	44 218	1 313	716
2000	62 849	60 136	1 794	918
2001	65 911	63 775	1 426	710
2002	81 402	78 439	2 182	782
2003	120 085	116 423	1 706	1 957
2004	133 705	129 728	2 474	1 503
2005	165 257	161 742	2 077	1 437
2006	231 120	223 536	3 981	3 603
2007	272 466	266 218	3 049	3 199
2008	292 404	271 429	14 085	6 890
2009	250 600	233 325	11 888	5 386
2010	261 875	243 351	13 771	4 753
2011	264 004	243 804	15 230	4 969
2012 P/	274 548	249 309	20 723	4 516

a/ Comprende: vivienda nueva, usada, en arrendamiento, con disponibilidad de terreno, pie de casa, autoconstrucción y autoproducción.

b/ Comprende: ampliación y rehabilitación.

c/ Comprende: pago de pasivos, refinanciamiento hipotecario, pago de enganche, liquidez, adquisición de suelo, urbanización para el uso habitacional, lotes con servicios, insumos para vivienda y no especificado.

Fuente: PR. *Primer Informe de Gobierno, 2013. Anexo.* México, DF, 2013.

Indicadores seleccionados del programa agua limpia

Cuadro 3.8

Serie anual de 1995 a 2012

Año	Caudal de agua suministrada a la red pública (l/s)	Caudal de agua desinfectada (l/s)	Porcentaje de cloración	Habitantes beneficiados (Millones)
1995	272 404	256 265	94.1	71.7
1996	277 137	262 099	94.6	72.3
1997	283 631	269 047	94.9	72.9
1998	294 570	275 220	93.4	79.9
1999	309 744	287 147	92.7	84.6
2000	312 007	294 400	94.4	83.0
2001	315 300	301 950	95.8	88.6
2002	314 770	297 680	94.6	80.6
2003	320 682	305 847	95.4	85.6
2004	322 547	309 170	95.9	87.0
2005	324 467	311 310	95.9	87.2
2006	325 181	312 253	96.0	87.3
2007	327 618	315 243	96.2	88.5
2008	328 243	317 395	96.7	89.2
2009	328 176	318 652	97.1	89.9
2010	329 304	320 707	97.4	90.2
2011	329 496	321 511	97.6	99.2
2012 P/ a/	329 841	322 971	97.9	99.8

a/ Cifras al cierre de la cuenta Pública.

Fuente: PR. *Primer Informe de Gobierno, 2013*. Anexo. México, DF, 2013.

Origen y destino de la inversión en infraestructura de agua potable, alcantarillado y saneamiento

Cuadro 3.9

1a. parte

Serie anual de 1995 a 2012

Millones de pesos

Año	Origen de los recursos					Destino de los recursos	
	Total	Fede- ral a/	Estatal y municipal	Organis- mos ope- radores b/	Usua- rios	Zonas urbanas	
						Total	Agua potable c/
1995	2 244.0	545.0	672.0	1 027.0	ND	2 226.4	949.9
1996	1 745.0	1 178.0	346.0	221.0	ND	1 368.0	852.4
1997	2 410.0	1 284.0	512.0	614.0	ND	1 975.0	947.6
1998	2 610.0	1 708.0	453.0	449.0	ND	1 940.1	1 047.0
1999	2 741.0	1 621.0	752.0	368.0	ND	1 887.0	1 249.0
2000	3 894.0	2 115.3	1 315.0	443.0	20.7	2 770.0	1 297.0
2001	2 868.4	2 071.1	660.7	119.0	17.6	3 384.0	1 668.0
2002	4 638.0	3 037.4	675.9	900.6	24.1	3 878.0	2 732.0
2003	9 108.5	5 398.8	2 251.5	1 434.8	23.4	8 037.5	3 679.5
2004	9 450.6	5 314.5	2 572.0	1 543.0	21.1	8 928.1	4 848.1
2005	14 507.2	6 175.0	7 401.0	907.0	24.2	13 405.2	4 867.2
2006	11 166.2	5 152.8	5 057.0	916.0	40.4	9 861.2	2 739.2
2007	18 393.2	11 019.4	6 180.4	1 193.4	ND	15 374.5	7 578.7
2008	25 614.5	14 909.4	10 414.3	290.8	ND	22 171.4	10 305.4
2009	25 077.0	14 202.3	10 349.7	525.0	ND	21 554.9	10 416.2
2010	28 372.3	20 071.2	7 616.2	684.9	ND	19 511.3	4 211.7
2011	28 596.9	17 514.2	9 763.2	1 319.4	ND	25 726.1	3 868.4
2012 P/	34 288.0	23 519.4	9 227.4	1 541.2	ND	30 835.0	6 073.5

Origen y destino de la inversión en infraestructura de agua potable, alcantarillado y saneamiento

Cuadro 3.9

2a. parte y última

Serie anual de 1995 a 2012

Millones de pesos

Año	Destino de los recursos						
	Zonas urbanas			Total	Zonas rurales		
	Alcantarillado	Saneamiento	Mejoramiento de eficiencia		Agua potable d/	Alcantarillado	Sanitarios ecológicos
1995	1 170.1	106.4	ND	ND	ND	ND	ND
1996	515.6 e/	ND	ND	377.4	349.0	18.1	10.3
1997	804.5	222.9	ND	435.0	393.4	19.5	22.1
1998	549.1	344.0	ND	669.7	611.0	50.7	8.0
1999	389.0	249.0	ND	854.0	742.0	95.0	17.0
2000	519.0	953.0	ND	1 123.3	957.5	132.0	33.8
2001	203.0	1 513.0	ND	848.5	696.8	123.7	28.0
2002	1 078.0	68.0	ND	760.0	518.0	173.0	69.0
2003	2 614.8	1 743.2	ND	1 071.2	665.3	326.7	79.3
2004	2 031.0	966.0	1 083.0	522.0	317.0	110.0	95.0
2005	3 822.0	3 123.0	1 593.0	1 102.0	538.0	402.0	162.0
2006	3 009.0	1 723.0	2 390.0	1 305.0	789.0	325.0	191.0
2007	3 723.4	1 491.0	2 581.4	3 018.7	1 555.6	1 043.7	419.4
2008	5 497.2	3 116.7	3 252.1	3 443.1	1 774.3	1 190.5	478.3
2009	4 174.7	3 928.3	3 035.7	3 522.1	1 815.0	1 217.8	489.3
2010	6 685.5	3 750.8	4 863.3	2 551.1	1 360.7	899.3	291.1
2011	8 439.4	6 909.8	6 508.5	2 870.8	1 499.1	1 041.6	330.1
2012 P/	3 075.0	15 715.7	5 970.8	3 453.0	2 058.9	943.1	451.0

a/ Recursos públicos canalizados por el gobierno federal a través de la CONAGUA.

b/ Recursos propios de los organismos operadores, créditos y otros fondos como generación interna de caja.

c/ Hasta 2003 incluye recursos para el mejoramiento de la eficiencia y el desarrollo institucional de los organismos operadores.

d/ Incluye recursos para la elaboración de estudios y proyectos, atención social, desarrollo institucional y supervisión de obras.

e/ Incluye alcantarillado y saneamiento.

Fuente: PR. *Primer Informe de Gobierno, 2013. Anexo.* México, DF, 2013.

Recaudación por el cobro de derechos federales de agua

Cuadro 3.10

por rubro de ingreso

1a. parte

Serie anual de 1995 a 2012

Millones de pesos

Rubros de ingreso	1995	1996 R/	1997 R/	1998 R/	1999 R/	2000	2001	2002	2003
Total	2 850.4	3 078.9	4 072.3	4 384.4	5 605.8	6 120.2	6 378.1	7 026.5	7 826.8
Derechos	2 030.6	2 382.9	3 127.9	3 141.9	4 264.6	4 934.3	5 123.8	5 671.6	6 463.4
Uso de aguas nacionales	1 885.9	2 210.6	3 013.4	3 063.2	4 185.1	4 842.9	4 995.9	5 566.6	6 340.1
Público urbano a/	70.9	182.8	198.3	246.4	341.9	354.9	341.4	956.8	1 466.6
Industrial b/	1 537.5	1 938.2	2 683.2	2 651.7	3 613.1	4 066.4	4 248.0	4 070.3	4 531.0
Comercial c/	40.2	53.2	86.8	69.8	97.0	189.1	159.2	300.3	282.1
Otros	237.3	36.4	45.1	95.3	133.1	232.5	247.3	239.2	60.4
Servicios de trámite	33.9	25.8	5.2	5.4	5.6	7.8	8.9	8.6	10.0
Zonas federales	4.1	2.5	6.4	8.1	14.2	19.3	19.9	19.9	23.3
Extracción de materiales	5.8	10.3	12.2	14.6	27.0	30.6	35.1	27.5	26.9
Uso de cuerpo receptor	100.8	133.7	90.7	50.6	32.7	33.7	64.0	49.0	63.2
Aprovechamientos	637.9	552.4	710.2	985.7	1 067.2	975.8	1 070.0	1 093.7	1 271.0
Agua en bloque	547.1	443.4	599.3	883.6	964.7	865.0	934.9	951.4	1 135.2
Distritos de riego d/	90.8	109.0	110.9	102.1	102.5	110.8	135.0	142.4	135.7
Cuota de garantía	ND	ND	ND	ND	ND	ND	ND	ND	ND
Otros conceptos e/	181.9	143.6	234.1	256.8	274.0	210.1	184.4	261.2	92.4

Cuadro 3.10

2a. parte y última

Rubros de ingreso	2004	2005	2006	2007	2008	2009	2010	2011	2012 P/
Total	7 752.0	8 265.6	8 133.1	9 150.4	10 299.2	10 716.0	11 039.9	12 207.0	13 588.8
Derechos	6 432.0	6 678.7	6 567.7	7 443.9	7 761.6	8 232.0	8 222.0	8 815.7	9 884.9
Uso de aguas nacionales	6 287.0	6 552.3	6 418.5	7 292.1	7 601.5	7 938.5	7 888.2	8 472.0	9 472.5
Público urbano a/	1 503.0	1 673.1	1 529.7	1 710.2	1 844.3	2 012.7	2 075.7	2 145.9	2 189.5
Industrial b/	4 467.0	4 400.6	4 388.3	5 125.0	5 069.8	5 550.3	5 383.8	5 911.4	6 895.0
Comercial c/	289.0	372.4	431.9	444.4	389.4	337.5	340.0	309.4	254.9
Otros	27.0	106.2	68.7	12.5	298.0	38.0	88.7	105.4	133.0
Servicios de trámite	12.0	13.5	22.0	23.9	28.1	30.2	25.9	22.5	29.4
Zonas federales	31.0	27.2	26.6	34.3	31.3	38.2	36.8	38.2	46.2
Extracción de materiales	36.0	34.1	52.2	36.3	42.6	45.7	49.1	27.7	37.2
Uso de cuerpo receptor	65.0	51.5	48.4	57.3	58.1	179.4	222.0	255.2	299.6
Aprovechamientos	1 261.0	1 525.1	1 470.9	1 636.7	2 234.9	2 300.3	2 637.2	3 047.4	3 405.4
Agua en bloque	1 116.0	1 370.6	1 317.6	1 446.7	2 043.2	2 019.1	2 358.4	2 717.3	2 818.3
Distritos de riego d/	145.0	154.5	153.3	189.9	191.7	281.3	278.8	330.1	279.1
Cuota de garantía	ND	ND	ND	ND	ND	ND	ND	ND	308.1
Otros conceptos e/	59.0	61.8	94.5	69.8	302.7	183.6	180.7	343.8	298.5

Nota: Debido al cambio en el nombre del indicador conforme a la nueva estructura programática, la información sufrió modificaciones respecto a lo publicado en las ediciones anteriores del presente documento.

a/ Incluye el pago de organismos operadores y colonias que tienen concesión.

b/ Incluye generación de energía eléctrica.

c/ Incluye balnearios, clubes deportivos y servicios.

d/ Incluye acueductos.

e/ Incluye IVA, contribuciones de mejoras, multas y accesorios.

Fuente: PR. *Primer Informe de Gobierno, 2013. Anexo.* México, DF, 2013.

4. Educación

Este capítulo integra información sobre las principales características educativas de la población, captadas por el Censo de Población y Vivienda 2005 y el Censo de Población y Vivienda 2010. Asimismo, se presentan estadísticas provenientes de la Secretaría de Educación Pública y del *Informe de Gobierno* de la Presidencia de la República, referidas a las siguientes categorías: número de alumnos, personal docente y escuelas, para los diferentes niveles educativos, a inicio y fin de cursos. También se consideran datos sobre la población atendida en el sistema de educación extraescolar (educación inicial, para adultos, sistemas abierto y semiescolarizado y para la población indígena), población atendida en educación especial, así como gasto ejercido en educación.

La mayor parte de la información se presenta para la serie 1995 a 2011 o 2012, con excepción de la proveniente del Censo de Población y Vivienda y del Censo de Población y Vivienda, que corresponde a 2005 y 2010, respectivamente.

Estructura porcentual del gasto federal en educación por nivel educativo 2012 E/

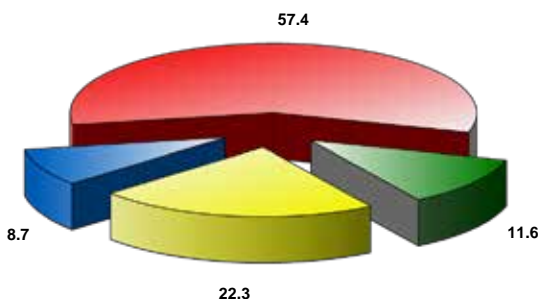

■ Básico ■ Media superior ■ Superior a/ ■ Otros b/

a/ Comprende también el gasto de ciencia y tecnología.

b/ Incluye el gasto destinado a la capacitación para el trabajo, alfabetización, educación primaria y secundaria para adultos, al fomento a la cultura y el deporte, así como los gastos de

Fuente: PR. *Primer Informe de Gobierno, 2013. Anexo.* México, DF,

Población de 15 y más años por grupo quinquenal de edad según condición de alfabetismo y sexo
Años censales 2005 y 2010

Cuadro 4.1

1a. parte

Edad	Población de 15 y más años			Alfabetas		
	Total	Hombres	Mujeres	Total	Hombres	Mujeres
2005 a/	68 802 564	32 782 806	36 019 758	62 925 892	30 492 213	32 433 679
15 a 19 años	10 109 021	4 995 906	5 113 115	9 905 567	4 890 795	5 014 772
20 a 24 años	8 964 629	4 253 440	4 711 189	8 690 428	4 127 234	4 563 194
25 a 29 años	8 103 358	3 805 724	4 297 634	7 777 565	3 660 710	4 116 855
30 a 34 años	7 933 951	3 745 974	4 187 977	7 591 410	3 601 511	3 989 899
35 a 39 años	7 112 526	3 371 372	3 741 154	6 712 231	3 214 683	3 497 548
40 a 44 años	6 017 268	2 871 549	3 145 719	5 572 595	2 706 511	2 866 084
45 a 49 años	5 015 255	2 388 149	2 627 106	4 540 621	2 217 197	2 323 424
50 a 54 años	4 090 650	1 959 720	2 130 930	3 587 266	1 779 420	1 807 846
55 a 59 años	3 117 071	1 497 981	1 619 090	2 601 763	1 310 455	1 291 308
60 a 64 años	2 622 476	1 243 788	1 378 688	2 023 514	1 021 340	1 002 174
65 y más años	5 716 359	2 649 203	3 067 156	3 922 932	1 962 357	1 960 575
2010 b/	78 423 336	37 656 281	40 767 055	72 425 081	35 280 462	37 144 619
15 a 19 años	11 026 112	5 520 121	5 505 991	10 807 832	5 406 335	5 401 497
20 a 24 años	9 892 271	4 813 204	5 079 067	9 602 473	4 675 617	4 926 856
25 a 29 años	8 788 177	4 205 975	4 582 202	8 481 347	4 065 591	4 415 756
30 a 34 años	8 470 798	4 026 031	4 444 767	8 102 518	3 863 629	4 238 889
35 a 39 años	8 292 987	3 964 738	4 328 249	7 913 556	3 803 745	4 109 811
40 a 44 años	7 009 226	3 350 322	3 658 904	6 610 454	3 194 324	3 416 130
45 a 49 años	5 928 730	2 824 364	3 104 366	5 472 344	2 655 284	2 817 060
50 a 54 años	5 064 291	2 402 451	2 661 840	4 575 109	2 226 323	2 348 786
55 a 59 años	3 895 365	1 869 537	2 025 828	3 383 537	1 684 514	1 699 023
60 a 64 años	3 116 466	1 476 667	1 639 799	2 570 988	1 277 038	1 293 950
65 y más años	6 938 913	3 202 871	3 736 042	4 904 923	2 428 062	2 476 861

Población de 15 y más años por grupo quinquenal de edad según condición de alfabetismo y sexo
Años censales 2005 y 2010

Cuadro 4.1
 2a. parte y última

Edad	Analfabeta			No especificado		
	Total	Hombres	Mujeres	Total	Hombres	Mujeres
2005 a/	5 747 806	2 228 120	3 519 686	128 866	62 473	66 393
15 a 19 años	191 002	98 491	92 511	12 452	6 620	5 832
20 a 24 años	259 282	119 077	140 205	14 919	7 129	7 790
25 a 29 años	308 745	136 705	172 040	17 048	8 309	8 739
30 a 34 años	325 918	136 154	189 764	16 623	8 309	8 314
35 a 39 años	385 428	149 102	236 326	14 867	7 587	7 280
40 a 44 años	433 373	159 241	274 132	11 300	5 797	5 503
45 a 49 años	465 947	166 682	299 265	8 687	4 270	4 417
50 a 54 años	495 928	176 764	319 164	7 456	3 536	3 920
55 a 59 años	509 804	185 033	324 771	5 504	2 493	3 011
60 a 64 años	592 738	219 620	373 118	6 224	2 828	3 396
65 y más años	1 779 641	681 251	1 098 390	13 786	5 595	8 191
2010 b/	5 393 665	2 099 269	3 294 396	604 590	276 550	328 040
15 a 19 años	140 293	76 627	63 666	77 987	37 159	40 828
20 a 24 años	184 308	89 852	94 456	105 490	47 735	57 755
25 a 29 años	234 222	106 722	127 500	72 608	33 662	38 946
30 a 34 años	301 694	131 702	169 992	66 586	30 700	35 886
35 a 39 años	325 566	134 866	190 700	53 865	26 127	27 738
40 a 44 años	363 630	138 144	225 486	35 142	17 854	17 288
45 a 49 años	424 550	153 514	271 036	31 836	15 566	16 270
50 a 54 años	459 314	162 167	297 147	29 868	13 961	15 907
55 a 59 años	486 817	173 920	312 897	25 011	11 103	13 908
60 a 64 años	520 261	188 882	331 379	25 217	10 747	14 470
65 y más años	1 953 010	742 873	1 210 137	80 980	31 936	49 044

a/ Cifras al 17 de octubre.

b/ Cifras al 12 de junio.

Fuente: Para 2005: INEGI. *Estados Unidos Mexicanos. II Censo de Población y Vivienda, 2005. Consulta Interactiva de Datos*. En: www.inegi.org.mx (28 de junio de 2006).

Para 2010: INEGI. *Estados Unidos Mexicanos. Censo de Población y Vivienda 2010. Resultados definitivos. Tabulados básicos*. En: www.inegi.org.mx (4 de abril de 2011).

**Población de 6 a 14 años por edad desplegada
según aptitud para leer y escribir y sexo**

Cuadro 4.2

1a. parte

Años censales 2005 y 2010

Edad	Población de 6 a 14 años			Sabe leer y escribir		
	Total	Hombres	Mujeres	Total	Hombres	Mujeres
2005 a/	19 317 979	9 794 078	9 523 901	16 959 742	8 555 401	8 404 341
6 años	2 066 544	1 046 820	1 019 724	679 550	337 645	341 905
7 años	2 077 194	1 057 416	1 019 778	1 611 260	808 690	802 570
8 años	2 136 378	1 088 778	1 047 600	1 943 996	983 210	960 786
9 años	2 085 740	1 055 154	1 030 586	1 990 870	1 002 405	988 465
10 años	2 240 287	1 142 016	1 098 271	2 173 849	1 104 300	1 069 549
11 años	2 113 868	1 069 790	1 044 078	2 072 911	1 046 376	1 026 535
12 años	2 248 077	1 142 092	1 105 985	2 208 470	1 119 670	1 088 800
13 años	2 200 517	1 111 335	1 089 182	2 165 527	1 092 065	1 073 462
14 años	2 149 374	1 080 677	1 068 697	2 113 309	1 061 040	1 052 269
2010 b/	19 822 695	10 049 791	9 772 904	17 174 378	8 641 098	8 533 280
6 años	2 188 348	1 106 926	1 081 422	855 181	419 796	435 385
7 años	2 190 982	1 110 939	1 080 043	1 585 425	787 118	798 307
8 años	2 258 878	1 150 085	1 108 793	1 958 440	984 715	973 725
9 años	2 244 550	1 134 228	1 110 322	2 100 447	1 052 554	1 047 893
10 años	2 340 032	1 195 073	1 144 959	2 242 016	1 138 376	1 103 640
11 años	2 095 773	1 060 949	1 034 824	2 049 828	1 034 203	1 015 625
12 años	2 198 326	1 117 990	1 080 336	2 155 960	1 093 897	1 062 063
13 años	2 117 387	1 072 559	1 044 828	2 077 127	1 050 427	1 026 700
14 años	2 188 419	1 101 042	1 087 377	2 149 954	1 080 012	1 069 942

Población de 6 a 14 años por edad desplegada según aptitud para leer y escribir y sexo

Cuadro 4.2

2a. parte y última

Años censales 2005 y 2010

Edad	No sabe leer y escribir			No especificado		
	Total	Hombres	Mujeres	Total	Hombres	Mujeres
2005 a/	2 277 049	1 196 340	1 080 709	81 188	42 337	38 851
6 años	1 357 842	694 276	663 566	29 152	14 899	14 253
7 años	453 369	242 240	211 129	12 565	6 486	6 079
8 años	182 694	100 566	82 128	9 688	5 002	4 686
9 años	87 087	48 805	38 282	7 783	3 944	3 839
10 años	60 017	34 349	25 668	6 421	3 367	3 054
11 años	35 760	20 421	15 339	5 197	2 993	2 204
12 años	35 637	20 207	15 430	3 970	2 215	1 755
13 años	31 789	17 531	14 258	3 201	1 739	1 462
14 años	32 854	17 945	14 909	3 211	1 692	1 519
2010 b/	2 227 283	1 190 195	1 037 088	421 034	218 498	202 536
6 años	1 183 607	610 482	573 125	149 560	76 648	72 912
7 años	489 472	263 998	225 474	116 085	59 823	56 262
8 años	234 544	130 827	103 717	65 894	34 543	31 351
9 años	122 812	70 089	52 723	21 291	11 585	9 706
10 años	76 261	44 973	31 288	21 755	11 724	10 031
11 años	37 727	22 155	15 572	8 218	4 591	3 627
12 años	31 596	18 411	13 185	10 770	5 682	5 088
13 años	25 703	14 760	10 943	14 557	7 372	7 185
14 años	25 561	14 500	11 061	12 904	6 530	6 374

a/ Cifras al 17 de octubre.

b/ Cifras al 12 de junio.

Fuente: Para 2005: INEGI. *Estados Unidos Mexicanos. II Censo de Población y Vivienda, 2005. Consulta Interactiva de Datos*. En: www.inegi.org.mx (28 de junio de 2006).

Para 2010: INEGI. *Estados Unidos Mexicanos. Censo de Población y Vivienda 2010. Resultados definitivos. Tabulados básicos*. En: www.inegi.org.mx (4 de abril de 2011).

**Población de 5 y más años por sexo y edad
según condición de asistencia escolar
Años censales 2005 y 2010**

Cuadro 4.3

Sexo Edad	Población de 5 y más años	Asiste a la escuela	No asiste a la escuela	No espe- cificado
2005 a/				
Total	90 266 425	28 588 713	60 960 908	716 804
5 años	2 145 882	1 830 907	182 746	132 229
6 años	2 066 544	1 952 616	90 362	23 566
7 años	2 077 194	2 003 889	61 507	11 798
8 años	2 136 378	2 067 963	58 574	9 841
9 años	2 085 740	2 024 575	52 708	8 457
10 años	2 240 287	2 168 615	62 621	9 051
11 años	2 113 868	2 043 324	62 124	8 420
12 años	2 248 077	2 119 350	120 530	8 197
13 años	2 200 517	2 000 561	192 763	7 193
14 años	2 149 374	1 820 415	321 217	7 742
15 a 19 años	10 109 021	5 354 507	4 706 123	48 391
20 a 24 años	8 964 629	1 865 521	7 040 957	58 151
25 y más años	49 728 914	1 336 470	48 008 676	383 768
Hombres	43 667 843	14 382 767	28 951 902	333 174
5 años	1 090 959	929 803	93 744	67 412
6 años	1 046 820	988 678	46 066	12 076
7 años	1 057 416	1 019 576	31 741	6 099
8 años	1 088 778	1 053 664	30 063	5 051
9 años	1 055 154	1 023 932	26 928	4 294
10 años	1 142 016	1 104 152	33 167	4 697
11 años	1 069 790	1 032 869	32 340	4 581
12 años	1 142 092	1 078 430	59 405	4 257
13 años	1 111 335	1 012 181	95 403	3 751
14 años	1 080 677	911 814	164 920	3 943
15 a 19 años	4 995 906	2 656 270	2 315 770	23 866
20 a 24 años	4 253 440	942 421	3 284 381	26 638
25 y más años	23 533 460	628 977	22 737 974	166 509
Mujeres	46 598 582	14 205 946	32 009 006	383 630
5 años	1 054 923	901 104	89 002	64 817
6 años	1 019 724	963 938	44 296	11 490
7 años	1 019 778	984 313	29 766	5 699
8 años	1 047 600	1 014 299	28 511	4 790
9 años	1 030 586	1 000 643	25 780	4 163
10 años	1 098 271	1 064 463	29 454	4 354
11 años	1 044 078	1 010 455	29 784	3 839
12 años	1 105 985	1 040 920	61 125	3 940
13 años	1 089 182	988 380	97 360	3 442
14 años	1 068 697	908 601	156 297	3 799
15 a 19 años	5 113 115	2 698 237	2 390 353	24 525
20 a 24 años	4 711 189	923 100	3 756 576	31 513
25 y más años	26 195 454	707 493	25 270 702	217 259

(Continúa)

**Población de 5 y más años por sexo y edad
según condición de asistencia escolar
Años censales 2005 y 2010**

Cuadro 4.3

Sexo Edad	Población de 5 y más años	Asiste a la escuela	No asiste a la escuela	No espe- cificado
2010 b/				
Total	100 410 810	30 482 938	68 967 761	960 111
5 años	2 164 779	1 890 684	252 431	21 664
6 años	2 188 348	2 067 081	102 804	18 463
7 años	2 190 982	2 109 007	67 116	14 859
8 años	2 258 878	2 186 156	59 161	13 561
9 años	2 244 550	2 176 761	56 048	11 741
10 años	2 340 032	2 262 448	64 519	13 065
11 años	2 095 773	2 026 560	57 810	11 403
12 años	2 198 326	2 101 683	92 724	3 919
13 años	2 117 387	1 948 360	165 468	3 559
14 años	2 188 419	1 903 819	280 728	3 872
15 a 19 años	11 026 112	6 274 010	4 707 919	44 183
20 a 24 años	9 892 271	2 181 054	7 623 607	87 610
25 y más años	57 504 953	1 355 315	55 437 426	712 212
Hombres	48 808 069	15 307 914	33 046 551	453 604
5 años	1 101 997	960 534	130 385	11 078
6 años	1 106 926	1 044 562	52 910	9 454
7 años	1 110 939	1 068 021	35 342	7 576
8 años	1 150 085	1 111 853	31 293	6 939
9 años	1 134 228	1 098 538	29 694	5 996
10 años	1 195 073	1 152 940	35 219	6 914
11 años	1 060 949	1 023 611	31 253	6 085
12 años	1 117 990	1 066 567	49 285	2 138
13 años	1 072 559	985 450	85 335	1 774
14 años	1 101 042	950 191	148 916	1 935
15 a 19 años	5 520 121	3 113 929	2 384 340	21 852
20 a 24 años	4 813 204	1 097 644	3 672 307	43 253
25 y más años	27 322 956	634 074	26 360 272	328 610
Mujeres	51 602 741	15 175 024	35 921 210	506 507
5 años	1 062 782	930 150	122 046	10 586
6 años	1 081 422	1 022 519	49 894	9 009
7 años	1 080 043	1 040 986	31 774	7 283
8 años	1 108 793	1 074 303	27 868	6 622
9 años	1 110 322	1 078 223	26 354	5 745
10 años	1 144 959	1 109 508	29 300	6 151
11 años	1 034 824	1 002 949	26 557	5 318
12 años	1 080 336	1 035 116	43 439	1 781
13 años	1 044 828	962 910	80 133	1 785
14 años	1 087 377	953 628	131 812	1 937
15 a 19 años	5 505 991	3 160 081	2 323 579	22 331
20 a 24 años	5 079 067	1 083 410	3 951 300	44 357
25 y más años	30 181 997	721 241	29 077 154	383 602

a/ Cifras al 17 de octubre.

b/ Cifras al 12 de junio.

Fuente: Para 2005: INEGI. *Estados Unidos Mexicanos. II Censo de Población y Vivienda, 2005. Consulta Interactiva de Datos*. En: www.inegi.org.mx (28 de junio de 2006).

Para 2010: INEGI. *Estados Unidos Mexicanos. Censo de Población y Vivienda 2010. Resultados definitivos. Tabulados básicos*. En: www.inegi.org.mx (4 de abril de 2011).

Población de 3 y más años por grupo de edad según nivel de instrucción y grados aprobados en primaria
Año censal 2010

Cuadro 4.4

1a. parte

Edad	Población de 3 y más años	Sin escolaridad	Preescolar	Primaria		
				1 grado	2 grados	3 grados
Total	104 781 265	8 947 152	5 924 810	3 769 995	4 758 832	5 859 202
3 a 5 años	6 535 234	3 266 979	2 939 840	NA	NA	NA
6 a 9 años	8 882 758	187 524	2 690 407	2 476 422	2 194 572	1 066 863
10 a 14 años	10 939 937	83 423	57 642	106 615	300 513	1 354 793
15 a 19 años	11 026 112	112 548	14 756	31 808	59 417	99 101
20 a 24 años	9 892 271	161 158	13 453	34 000	65 831	129 054
25 a 29 años	8 788 177	202 600	14 702	45 858	96 216	184 806
30 a 34 años	8 470 798	258 246	17 074	62 368	137 659	257 856
35 a 39 años	8 292 987	276 758	17 167	69 634	155 526	285 979
40 a 44 años	7 009 226	323 489	17 750	82 746	179 056	300 558
45 a 49 años	5 928 730	394 598	19 306	103 723	216 591	340 172
50 a 54 años	5 064 291	452 489	21 924	120 189	241 317	370 751
55 a 59 años	3 895 365	491 512	21 190	130 943	247 136	349 607
60 a 64 años	3 116 466	551 982	20 866	130 894	237 224	320 434
65 y más años	6 938 913	2 183 846	58 733	374 795	627 774	799 228

Cuadro 4.4
2a. parte y última

Edad	Primaria				Con instrucción posprimaria a/	No especificado
	4 grados	5 grados	6 grados	No especificado		
Total	3 842 475	3 488 855	14 621 068	127 083	52 569 119	872 674
3 a 5 años	NA	NA	NA	NA	NA	328 415
6 a 9 años	185 000	NA	NA	19 428	NA	62 542
10 a 14 años	2 031 483	2 149 714	2 055 658	13 094	2 738 084	48 918
15 a 19 años	84 648	124 832	972 558	5 102	9 461 749	59 593
20 a 24 años	92 826	104 033	1 047 146	6 528	8 140 844	97 398
25 a 29 años	119 707	121 734	1 233 104	7 903	6 697 166	64 381
30 a 34 años	150 658	146 245	1 418 991	9 374	5 956 847	55 480
35 a 39 años	155 844	152 925	1 452 234	9 466	5 673 880	43 574
40 a 44 años	148 058	129 857	1 267 788	8 737	4 527 682	23 505
45 a 49 años	154 809	121 090	1 204 894	8 821	3 344 504	20 222
50 a 54 años	161 937	118 549	1 173 346	8 984	2 377 569	17 236
55 a 59 años	141 025	95 031	912 093	7 556	1 487 273	11 999
60 a 64 años	123 170	74 644	688 961	6 760	950 120	11 411
65 y más años	293 310	150 201	1 194 295	15 330	1 213 401	28 000

a/ Incluye secundaria, estudios técnicos o comerciales con primaria terminada y educación posbásica: población que tiene al menos un grado aprobado en estudios técnicos o comerciales con secundaria terminada, preparatoria o bachillerato, normal básica, estudios técnicos o comerciales con preparatoria terminada, profesional, maestría y doctorado.

Fuente: INEGI. *Estados Unidos Mexicanos. Censo de Población y Vivienda 2010. Resultados definitivos. Tabulados básicos*. En: www.inegi.org.mx (4 de abril de 2011).

Población de 12 y más años por grupo de edad según nivel de instrucción y grados aprobados en secundaria y carrera técnica o comercial
Año censal 2010

Cuadro 4.5

1a. parte

Edad	Población de 12 y más años	Sin escolaridad	Educación básica					
			Preescolar	Primaria	Secundaria			No especificado
					1 grado	2 grados	3 grados	
Total	84 927 468	5 459 019	259 810	26 187 653	2 865 891	3 663 699	17 317 912	153 272
12 a 14 años	6 504 132	49 793	22 889	3 674 298	1 733 741	853 912	136 691	12 807
15 a 19 años	11 026 112	112 548	14 756	1 377 466	450 183	1 464 574	3 147 505	20 685
20 a 24 años	9 892 271	161 158	13 453	1 479 418	135 058	268 370	2 583 111	19 533
25 a 29 años	8 788 177	202 600	14 702	1 809 328	103 305	208 376	2 373 971	18 812
30 a 34 años	8 470 798	258 246	17 074	2 183 151	97 758	190 323	2 315 998	19 102
35 a 39 años	8 292 987	276 758	17 167	2 281 608	100 742	203 389	2 254 956	18 763
40 a 44 años	7 009 226	323 489	17 750	2 116 800	76 282	157 655	1 669 909	14 050
45 a 49 años	5 928 730	394 598	19 306	2 150 100	53 801	110 162	1 094 283	9 730
50 a 54 años	5 064 291	452 489	21 924	2 195 073	38 732	74 949	716 921	6 658
55 a 59 años	3 895 365	491 512	21 190	1 883 391	27 837	51 299	437 892	4 530
60 a 64 años	3 116 466	551 982	20 866	1 582 087	19 249	34 107	265 369	3 091
65 y más años	6 938 913	2 183 846	58 733	3 454 933	29 203	46 583	321 306	5 511

Cuadro 4.5

2a. parte y última

Edad	Estudios técnicos o comerciales con primaria terminada				Educación posbásica a/	No especificado
	1 grado	2 grados	3 y 4 grados	No especificado		
Total	35 468	92 566	326 597	15 054	28 098 660	451 867
12 a 14 años	539	251	82	61	NA	19 068
15 a 19 años	5 455	3 718	3 781	455	4 365 393	59 593
20 a 24 años	3 480	5 022	11 992	855	5 113 423	97 398
25 a 29 años	2 137	4 321	14 884	910	3 970 450	64 381
30 a 34 años	2 120	5 492	19 729	1 108	3 305 217	55 480
35 a 39 años	2 529	7 342	26 426	1 368	3 058 365	43 574
40 a 44 años	2 552	7 934	29 213	1 375	2 568 712	23 505
45 a 49 años	2 632	8 429	31 778	1 388	2 032 301	20 222
50 a 54 años	3 106	10 536	38 016	1 454	1 487 197	17 236
55 a 59 años	3 111	10 778	39 817	1 515	910 494	11 999
60 a 64 años	2 610	9 866	37 996	1 498	576 334	11 411
65 y más años	5 197	18 877	72 883	3 067	710 774	28 000

Nota: Cifras al 12 de junio.

a/ Incluye a la población que al menos tiene un grado aprobado en estudios técnicos o comerciales con secundaria o preparatoria terminada, preparatoria o bachillerato, normal básica, profesional (licenciatura, normal superior o equivalente), maestría y doctorado.

Fuente: INEGI. *Estados Unidos Mexicanos. Censo de Población y Vivienda 2010. Resultados definitivos. Tabulados básicos*. En: www.inegi.org.mx (4 de abril de 2011).

Población de 15 y más años por grupo quinquenal de edad según nivel de escolaridad y grados aprobados en educación media superior Año censal 2010

Cuadro 4.6

1a. parte

Edad	Población de 15 y más años	Sin instrucción media superior	Estudios técnicos o comerciales con secundaria terminada				No especificado
			1 grado	2 grados	3 grados	4 y 5 grados	
Total	78 423 336	49 891 877	130 871	340 756	1 218 043	83 914	32 409
15 a 19 años	11 026 112	6 601 126	35 135	25 871	20 748	988	1 407
20 a 24 años	9 892 271	4 681 450	16 055	27 219	68 890	4 785	2 112
25 a 29 años	8 788 177	4 753 346	12 294	29 233	96 081	6 664	2 543
30 a 34 años	8 470 798	5 110 101	14 082	42 365	146 353	8 678	3 567
35 a 39 años	8 292 987	5 191 048	16 316	59 215	204 890	11 551	5 054
40 a 44 años	7 009 226	4 417 009	13 310	51 995	190 644	11 898	4 608
45 a 49 años	5 928 730	3 876 207	8 826	36 298	142 026	10 398	3 417
50 a 54 años	5 064 291	3 559 858	5 982	25 300	113 478	9 139	3 028
55 a 59 años	3 895 365	2 972 872	3 862	17 409	88 631	7 017	2 304
60 a 64 años	3 116 466	2 528 721	2 314	11 361	63 323	5 319	1 691
65 y más años	6 938 913	6 200 139	2 695	14 490	82 979	7 477	2 678

Cuadro 4.6

2a. parte y última

Edad	Preparatoria o bachillerato				Normal básica	Educación superior a/	No especificado
	1 grado	2 grados	3 y 4 grados	No especificado			
Total	2 247 972	2 527 753	8 217 461	117 062	223 634	12 958 785	432 799
15 a 19 años	1 407 806	1 287 420	1 128 281	24 304	NA	433 433	59 593
20 a 24 años	272 880	395 925	1 888 852	21 587	NA	2 415 118	97 398
25 a 29 años	151 932	216 154	1 289 717	16 107	NA	2 149 725	64 381
30 a 34 años	114 160	162 859	1 038 409	13 658	NA	1 761 086	55 480
35 a 39 años	106 539	150 907	922 978	12 715	9 725	1 558 475	43 574
40 a 44 años	82 725	123 250	750 860	10 147	33 740	1 295 535	23 505
45 a 49 años	51 296	83 262	510 467	7 174	55 317	1 123 820	20 222
50 a 54 años	28 829	50 089	313 359	4 674	43 794	889 525	17 236
55 a 59 años	14 975	26 250	166 446	2 673	26 242	554 685	11 999
60 a 64 años	8 202	14 619	95 620	1 663	20 660	351 562	11 411
65 y más años	8 628	17 018	112 472	2 360	34 156	425 821	28 000

Nota: Cifras al 12 de junio.

a/ Incluye a la población que tiene al menos un grado aprobado en estudios técnicos o comerciales con preparatoria terminada, profesional, maestría y doctorado.

Fuente: INEGI. *Estados Unidos Mexicanos. Censo de Población y Vivienda 2010. Resultados definitivos. Tabulados básicos.* En: www.inegi.org.mx (4 de abril de 2011).

Población de 18 y más años por grupo de edad según nivel de escolaridad y grados aprobados en el nivel superior Año censal 2010

Cuadro 4.7

1a. parte

Edad	Población de 18 y más años	Sin instrucción superior	Estudios técnicos o comerciales con preparatoria terminada	Profesional		
				1 grado	2 grados	3 grados
Total	71 712 388	58 349 245	1 479 773	914 562	985 954	1 226 002
18 a 20 años	6 473 173	5 524 713	115 004	418 101	248 073	102 452
21 a 24 años	7 734 262	5 705 621	187 898	209 637	309 728	380 652
25 a 29 años	8 788 177	6 574 071	208 868	83 783	122 558	191 069
30 a 34 años	8 470 798	6 654 232	200 111	49 503	71 223	122 208
35 a 39 años	8 292 987	6 690 938	217 806	40 455	57 557	99 813
40 a 44 años	7 009 226	5 690 186	186 112	34 970	50 374	84 418
45 a 49 años	5 928 730	4 784 688	128 920	28 986	44 815	74 168
50 a 54 años	5 064 291	4 157 530	89 183	20 542	33 706	58 059
55 a 59 años	3 895 365	3 328 681	58 841	11 983	20 168	39 726
60 a 64 años	3 116 466	2 753 493	38 718	7 106	11 801	30 422
65 y más años	6 938 913	6 485 092	48 312	9 496	15 951	43 015

Cuadro 4.7

2a. parte y última

Edad	Profesional				Maestría y doctorado	No especificado
	4 grados	5 grados	6 y más grados	No especificado		
Total	3 893 917	3 026 459	332 371	202 160	897 587	404 358
18 a 20 años	NA	NA	NA	7 715	NA	57 115
21 a 24 años	556 888	246 484	17 049	22 094	26 776	71 435
25 a 29 años	741 481	592 131	60 893	32 701	116 241	64 381
30 a 34 años	592 449	501 747	51 830	28 636	143 379	55 480
35 a 39 años	501 951	432 712	44 188	25 396	138 597	43 574
40 a 44 años	418 134	343 479	36 456	21 667	119 925	23 505
45 a 49 años	387 451	295 371	34 320	19 773	110 016	20 222
50 a 54 años	297 583	244 407	31 894	16 500	97 651	17 236
55 a 59 años	169 674	158 004	22 001	10 496	63 792	11 999
60 a 64 años	103 372	99 305	14 273	7 231	39 334	11 411
65 y más años	124 934	112 819	19 467	9 951	41 876	28 000

Nota: Cifras al 12 de junio.

Fuente: INEGI. *Estados Unidos Mexicanos. Censo de Población y Vivienda 2010. Resultados definitivos. Tabulados básicos.* En: www.inegi.org.mx (4 de abril de 2011).

Principales indicadores educativos

Ciclos escolares de 1995/1996 a 2012/2013

Cuadro 4.8

1a. parte

Ciclo escolar	Grado promedio de escolaridad (Población de 15 y más años)	Atención a la población de 3, 4 y 5 años de edad (Por ciento) a/	Eficiencia terminal (Por ciento)				Tasa de absorción		
			Primaria	Secundaria	Media superior		Secundaria	Media superior	
					Profesional técnico b/	Bachillerato		Profesional técnico b/	Bachillerato
1995/1996	7.0	45.2	80.0	75.8	45.5	58.1	87.0	15.5	74.1
1996/1997	7.1	46.3	82.8	74.8	42.2	57.3	86.7	15.4	78.9
1997/1998	7.2	47.0	84.9	73.8	40.0	58.9	87.8	16.3	78.1
1998/1999	7.3	47.8	85.8	76.1	39.8	58.1	90.0	14.7	79.8
1999/2000	7.4	48.3	84.7	75.1	41.3	58.6	91.0	12.3	80.7
2000/2001	7.6	48.9	86.3	74.9	44.5	59.3	91.8	12.3	81.0
2001/2002	7.7	49.1	87.7	77.7	46.6	58.8	93.4	11.8	84.6
2002/2003	7.8	52.2	88.2	78.4	47.0	61.1	94.1	11.5	84.0
2003/2004	7.9	54.0	88.7	78.9	47.2	60.0	94.7	11.1	85.4
2004/2005	8.0	59.2	90.0	78.4	46.4	59.6	95.0	10.9	85.1
2005/2006	8.1	64.9	91.8	78.2	47.6	59.6	94.9	10.4	84.9
2006/2007	8.3	68.9	91.7	78.2	41.4	60.1	95.4	10.0	85.6
2007/2008	8.4	69.3	92.4	78.6	42.4	61.0	95.2	9.9	85.5
2008/2009	8.5	68.2	94.0	81.4	46.4	62.5	95.5	9.9	86.9
2009/2010	8.6	68.0	94.5	82.2	50.0	63.4	95.7	9.5	86.9
2010/2011	8.6	68.7	94.9	83.3	44.9	64.2	96.5	9.7	87.0
2011/2012 P/	8.8	69.8	95.1	84.1	47.6	62.8	97.0	9.4	90.1
2012/2013 P/	8.9	70.7	96.0	84.5	50.0	64.8	96.9	9.3	91.6

Cuadro 4.8

2a. parte

Ciclo escolar	Tasa de absorción		Primaria	Secundaria	Tasa de deserción c/		Superior	Normal		
	Superior				Media superior				Licencia-tura	Normal licencia-tura
	Licencia-tura	Normal licencia-tura			Profesional técnico b/	Bachillerato				
1995/1996	68.8	11.7	3.1	8.8	26.7	17.0	7.5	4.0		
1996/1997	74.5	13.2	2.9	8.9	29.8	18.1	7.1	6.1		
1997/1998	76.2	11.4	2.4	9.7	28.6	17.6	7.5	6.6		
1998/1999	76.4	10.1	2.3	8.5	27.5	17.1	7.6	5.1		
1999/2000	77.7	9.4	2.1	8.7	25.5	17.7	8.9	7.3		
2000/2001	79.7	7.5	1.9	8.3	24.8	16.5	8.3	7.7		
2001/2002	80.9	6.3	1.6	7.3	25.4	15.8	8.1	9.1		
2002/2003	80.0	6.2	1.7	7.4	25.3	16.4	8.8	8.6		
2003/2004	77.7	5.9	1.8	7.4	24.7	16.8	8.6	6.9		
2004/2005	74.3	4.9	1.4	7.4	26.0	16.1	8.8	8.7		
2005/2006	75.0	4.9	1.3	7.7	23.9	15.7	7.8	3.9		
2006/2007	74.4	4.2	1.5	7.4	24.6	15.5	7.6	5.4		
2007/2008	75.9	4.3	1.1	7.1	24.5	15.5	9.9	4.8		
2008/2009	75.3	4.1	1.0	6.4	23.6	15.1	7.8	4.7		
2009/2010	78.8	3.7	0.8	6.0	23.2	14.1	8.5	4.5		
2010/2011	79.2	3.8	0.7	5.6	22.7	14.2	7.4	0.1		
2011/2012 P/	80.7	3.9	0.7	5.5	21.9	14.4	7.9	3.6		
2012/2013 P/	82.2	3.7	0.6	5.3	20.8	13.9	7.9	2.8		

Principales indicadores educativos
Ciclos escolares de 1995/1996 a 2012/2013

Cuadro 4.8

3a. parte

Ciclo escolar	Tasa de reprobación				Tasa de terminación		
	Primaria	Secundaria	Media superior		Primaria	Secundaria	Media superior
			Profesional técnico b/	Bachillerato			
1995/1996	7.8	23.7	29.5	44.5	94.7	57.7	25.9
1996/1997	7.6	22.8	27.7	42.1	96.2	59.5	27.3
1997/1998	7.3	22.3	30.4	41.6	98.0	60.7	28.8
1998/1999	6.8	21.1	29.0	39.1	97.1	63.5	30.9
1999/2000	6.4	20.7	26.1	39.8	98.2	64.5	32.3
2000/2001	6.0	20.9	24.0	39.0	98.3	67.3	33.8
2001/2002	5.7	19.7	25.4	39.2	99.9	70.0	35.0
2002/2003	5.4	19.1	26.9	37.8	98.5	72.3	37.0
2003/2004	5.2	19.2	24.8	38.8	99.5	73.9	39.0
2004/2005	4.7	18.5	24.9	36.5	100.3	75.2	40.0
2005/2006	4.3	18.0	29.4	35.2	100.3	74.4	41.9
2006/2007	4.2	16.9	30.6	35.3	99.9	75.2	42.5
2007/2008	4.1	16.4	31.7	34.5	98.9	76.0	43.4
2008/2009	3.8	15.9	36.1	34.8	97.3	78.8	44.1
2009/2010	3.5	16.3	35.0	33.5	97.6	78.9	45.2
2010/2011	3.2	15.9	32.0	32.8	97.8	79.5	46.5
2011/2012 P/	2.4	15.4	31.0	32.4	104.3	79.0	47.4
2012/2013 P/	2.1	14.5	30.4	32.0	108.7	80.4	49.2

Cuadro 4.8
 4a. parte y última

Ciclo escolar	Cobertura (Por ciento)					
	Primaria	Secundaria	Media superior		Superior	
			Profesional técnico b/	Bachillerato	Licenciatura	Normal licenciatura
1995/1996	95.7	73.5	6.2	32.8	13.3	1.6
1996/1997	95.3	75.6	6.1	35.5	13.6	1.9
1997/1998	94.7	77.6	6.3	37.2	14.4	2.1
1998/1999	94.4	79.7	6.3	38.8	15.4	2.1
1999/2000	94.2	81.6	6.0	40.6	16.5	2.2
2000/2001	93.8	83.6	5.8	41.9	17.5	2.0
2001/2002	93.6	85.5	5.8	44.7	18.6	1.9
2002/2003	93.2	87.8	5.8	47.3	19.6	1.7
2003/2004	92.4	88.9	5.8	49.5	20.6	1.6
2004/2005	91.5	89.8	5.8	51.0	21.2	1.5
2005/2006	90.9	90.3	5.7	52.6	21.9	1.4
2006/2007	91.1	90.8	5.6	53.5	22.6	1.4
2007/2008	91.7	91.1	5.6	54.0	23.3	1.3
2008/2009	92.9	91.0	5.6	54.6	23.8	1.3
2009/2010	93.3	90.2	5.7	56.0	24.8	1.3
2010/2011	93.7	90.3	5.7	57.7	25.7	1.3
2011/2012 P/	94.1	90.6	5.7	59.2	26.8	1.3
2012/2013 P/	93.6	93.3	5.8	60.5	27.8	1.3

a/ Obtenidos con base en las proyecciones de CONAPO y en los resultados definitivos del *II Censo de Población y Vivienda, 2005*.

b/ Hasta el ciclo escolar 1997/1998 se denominó profesional medio.

c/ Para este indicador las cifras se refieren al ciclo escolar en que se produce la deserción.

Fuente: SEP. *Principales Cifras del Sistema Educativo en México. Reporte de Indicadores Educativos*.

En: <http://dgpp.sep.gob.mx/> (20 de octubre de 2013).

Alumnos inscritos, personal docente y escuelas del sistema educativo nacional a inicio de cursos

Serie de ciclos escolares de 1995/1996 a 2011/2012

Cuadro 4.9

Ciclo escolar	Alumnos inscritos			Personal docente a/	Escuelas b/
	Total	Hombres	Mujeres		
1995/1996	26 915 649	13 780 350	13 135 299	1 281 784	194 428
1996/1997	26 916 541	13 817 909	13 098 632	1 299 040	195 038
1997/1998	27 330 660	14 004 667	13 325 993	1 323 860	202 331
1998/1999	27 772 403	14 197 843	13 574 560	1 373 223	207 676
1999/2000	28 223 856	14 394 384	13 829 472	1 400 911	209 071
2000/2001	28 569 473	14 528 751	14 040 722	1 432 372	213 011
2001/2002	29 023 459	14 729 982	14 293 477	1 467 796	216 501
2002/2003	29 685 227	ND	ND	1 511 195	219 783
2003/2004	30 070 918	15 219 886	14 851 032	1 543 521	222 002
2004/2005	30 566 847	15 452 447	15 114 400	1 580 645	224 930
2005/2006	31 085 098	15 699 403	15 385 695	1 618 643	231 055
2006/2007	31 652 112	15 968 150	15 683 962	1 650 687	234 769
2007/2008	31 969 559	16 119 416	15 850 143	1 688 058	237 964
2008/2009	32 232 618	16 255 504	15 977 114	1 713 141	240 681
2009/2010	32 498 946	16 413 154	16 085 792	1 734 911	243 711
2010/2011	32 835 292	16 600 199	16 235 093	1 761 865	246 173
2011/2012	33 277 172	16 848 884	16 428 288	1 801 670	247 515

Nota: A partir del ciclo escolar 1996/1997 excluye *Capacitación para el trabajo*, que deja de considerarse como nivel educativo y forma parte de *Otros servicios educativos*.

a/ Comprende personal docente y directivo con grupo. A partir del ciclo escolar 1998/1999 se incluye el personal docente especial, excepto para preescolar y primaria. A partir del ciclo escolar 2004/2005, el total no corresponde a la suma de docentes por servicio educativo debido a que en algunas instituciones existen docentes de apoyo que no están frente a grupo.

b/ A partir del ciclo escolar 2004/2005, el total no corresponde a la suma de los servicios debido a que en cada una de ellas se pueden atender más de un servicio.

Fuente: Para 1995/1996 a 2001/2002: SEP. *Estadística Básica del Sistema Educativo Nacional. Inicio de Cursos* (varios años). México, DF.

Para 2002/2003 a 2011/2012: SEP. *Sistema Educativo de los Estados Unidos Mexicanos. Principales Cifras* (varios años). México, DF.

**Alumnos inscritos, bajas, existencias
y alumnos aprobados a fin de cursos
Serie de ciclos escolares de 1995/1996 a 2010/2011**

Cuadro 4.10

Ciclo escolar	Alumnos inscritos	Bajas	Existencias	Alumnos aprobados
1995/1996	26 479 869	1 544 005	24 935 864	21 563 055
1996/1997	26 082 912	1 497 342	24 585 570	21 454 377
1997/1998	26 389 389	1 533 991	24 855 398	21 716 709
1998/1999	26 593 658	1 445 374	25 148 284	22 144 389
1999/2000	27 060 322	1 467 955	25 592 367	22 554 151
2000/2001	27 304 695	1 454 409	25 850 286	22 831 994
2001/2002	27 659 322	1 405 812	26 253 510	23 235 380
2002/2003	28 245 795	1 457 412	26 788 383	23 780 916
2003/2004	28 595 234	1 503 580	27 091 654	24 019 807
2004/2005	29 249 992	1 583 842	27 666 150	24 701 377
2005/2006	29 548 770	1 512 117	28 036 653	24 998 365
2006/2007	31 484 015	1 759 052	29 724 963	26 641 512
2007/2008	30 349 190	1 600 108	28 749 082	25 902 006
2008/2009	30 498 296	1 520 832	28 977 464	26 123 052
2009/2010	30 663 866	1 495 217	29 168 649	26 340 905
2010/2011 P/	30 822 221	1 469 914	29 352 307	26 587 342

Nota: A partir del ciclo escolar 1996/1997 excluye *Capacitación para el trabajo*, que dejó de considerarse como nivel educativo y pasó a formar parte de *Otros servicios educativos*.

Fuente: SEP. Dirección General de Planeación y Programación.

**Alumnos inscritos, personal docente y escuelas
en preescolar a inicio de cursos
Serie de ciclos escolares de 1995/1996 a 2011/2012**

Cuadro 4.11

Ciclo escolar	Alumnos inscritos			Personal docente a/	Escuelas
	Total	Hombres	Mujeres		
1995/1996	3 169 951	1 594 742	1 575 209	134 204	60 972
1996/1997	3 238 337	1 630 997	1 607 340	146 247	63 319
1997/1998	3 312 181	1 665 935	1 646 246	145 029	66 801
1998/1999	3 360 518	1 693 471	1 667 047	150 064	68 997
1999/2000	3 393 741	1 709 538	1 684 203	151 793	69 916
2000/2001	3 423 608	1 725 370	1 698 238	156 309	71 840
2001/2002	3 432 326	1 730 697	1 701 629	159 004	73 384
2002/2003 b/	3 635 903	50.5	49.5	163 282	74 758
2003/2004	3 742 633	1 887 942	1 854 691	169 081	76 108
2004/2005	4 086 828	2 064 116	2 022 712	179 667	79 444
2005/2006	4 452 168	2 249 084	2 203 084	197 841	84 337
2006/2007	4 739 234	2 393 703	2 345 531	206 635	86 746
2007/2008	4 745 741	2 395 748	2 349 993	214 548	88 426
2008/2009	4 634 412	2 340 497	2 293 915	218 206	89 395
2009/2010	4 608 255	2 327 725	2 280 530	220 154	90 411
2010/2011	4 641 060	2 344 421	2 296 639	222 422	91 134
2011/2012	4 705 545	2 377 059	2 328 486	224 146	91 253

Nota: Se refiere a educación preescolar general, indígena, comunitario y CENDI.

a/ Comprende personal docente y directivo con grupo.

b/ Las cifras de alumnos hombres y mujeres, se presentan en por ciento.

Fuente: Para 1995/1996 a 2001/2002: SEP. *Estadística Básica del Sistema Educativo Nacional. Inicio de Cursos* (varios años). México, DF.

Para 2002/2003 a 2011/2012: SEP. *Sistema Educativo de los Estados Unidos Mexicanos. Principales Cifras* (varios años). México, DF.

Alumnos inscritos, bajas, existencias y alumnos promovidos en preescolar a fin de cursos
Serie de ciclos escolares de 1995/1996 a 2010/2011

Cuadro 4.12

Ciclo escolar	Alumnos inscritos	Bajas	Existencias	Alumnos promovidos
1995/1996	3 326 639	207 664	3 118 975	3 042 905
1996/1997	3 414 471	209 419	3 205 052	3 153 057
1997/1998	3 469 385	220 891	3 248 494	3 180 028
1998/1999	3 528 752	191 221	3 337 531	3 258 183
1999/2000	3 575 402	192 871	3 382 531	3 300 092
2000/2001	3 588 886	184 776	3 404 110	3 323 390
2001/2002	3 619 994	183 909	3 436 085	3 351 484
2002/2003	3 824 346	195 870	3 628 476	3 531 436
2003/2004	3 940 776	190 948	3 749 828	3 656 183
2004/2005	4 396 774	208 077	4 188 697	4 081 385
2005/2006	4 704 229	213 673	4 490 556	4 259 283
2006/2007	4 954 007	235 948	4 718 059	4 652 668
2007/2008	5 023 297	245 265	4 778 032	4 684 449
2008/2009	4 902 797	233 475	4 669 322	4 574 702
2009/2010	4 869 112	224 240	4 644 872	4 551 436
2010/2011 P/	4 893 399	226 746	4 666 653	4 573 246

Fuente: SEP. Dirección General de Planeación y Programación.

**Alumnos inscritos, personal docente y escuelas
en primaria a inicio de cursos
Serie de ciclos escolares de 1995/1996 a 2011/2012**

Cuadro 4.13

Ciclo escolar	Alumnos inscritos			Personal docente a/	Escuelas
	Total	Hombres	Mujeres		
1995/1996	14 623 438	7 542 471	7 080 967	516 051	94 844
1996/1997	14 650 521	7 547 977	7 102 544	524 927	95 855
1997/1998	14 647 797	7 535 468	7 112 329	531 389	97 627
1998/1999	14 697 915	7 549 103	7 148 812	539 853	99 068
1999/2000	14 765 603	7 570 931	7 194 672	543 694	98 286
2000/2001	14 792 528	7 576 000	7 216 528	548 215	99 008
2001/2002	14 843 381	7 597 724	7 245 657	552 409	99 230
2002/2003 b/	14 857 191	51.2	48.8	557 278	99 463
2003/2004	14 781 327	7 564 891	7 216 436	559 499	99 034
2004/2005	14 652 879	7 503 336	7 149 543	559 491	98 178
2005/2006	14 548 194	7 452 791	7 095 403	561 342	98 045
2006/2007	14 585 804	7 466 936	7 118 868	563 022	98 027
2007/2008	14 654 135	7 498 871	7 155 264	564 822	98 225
2008/2009	14 815 735	7 576 569	7 239 166	568 752	98 575
2009/2010	14 860 704	7 593 412	7 267 292	570 169	99 202
2010/2011	14 887 845	7 604 864	7 282 981	571 389	99 319
2011/2012	14 909 419	7 611 520	7 297 899	573 849	99 378

a/ Comprende personal docente y directivo con grupo.

b/ Las cifras de alumnos hombres y mujeres se presentan en por ciento.

Fuente: Para 1995/1996 a 2001/2002: SEP. *Estadística Básica del Sistema Educativo Nacional. Inicio de Cursos* (varios años). México, DF.

Para 2002/2003 a 2011/2012: SEP. *Sistema Educativo de los Estados Unidos Mexicanos. Principales Cifras* (varios años). México, DF.

Alumnos inscritos, bajas, existencias y alumnos aprobados en primaria a fin de cursos
Serie de ciclos escolares de 1995/1996 a 2010/2011

Cuadro 4.14

Ciclo escolar	Alumnos inscritos	Bajas	Existencias	Alumnos aprobados
1995/1996	14 976 724	683 642	14 293 082	13 178 102
1996/1997	15 052 249	714 640	14 337 609	13 250 471
1997/1998	15 044 864	685 306	14 359 558	13 317 625
1998/1999	15 084 882	649 621	14 435 261	13 447 700
1999/2000	15 172 383	648 376	14 524 007	13 587 916
2000/2001	15 212 472	656 244	14 556 228	13 683 315
2001/2002	15 277 889	622 901	14 654 988	13 815 586
2002/2003	15 281 436	613 856	14 667 580	13 878 842
2003/2004	15 225 103	627 460	14 597 643	13 840 493
2004/2005	15 165 742	654 669	14 511 073	13 832 487
2005/2006	15 005 814	608 824	14 396 990	13 773 025
2006/2007	15 034 664	630 805	14 403 859	13 803 897
2007/2008	15 162 080	636 673	14 525 407	13 926 574
2008/2009	15 317 152	614 428	14 702 724	14 138 346
2009/2010	15 379 327	598 477	14 780 850	14 262 751
2010/2011 P/	15 386 569	580 353	14 806 216	14 333 741

Fuente: SEP. Dirección General de Planeación y Programación.

**Alumnos inscritos, personal docente y escuelas
en secundaria a inicio de cursos
Serie de ciclos escolares de 1995/1996 a 2011/2012**

Cuadro 4.15

Ciclo escolar	Alumnos inscritos			Personal docente a/	Escuelas
	Total	Hombres	Mujeres		
1995/1996	4 687 335	2 419 646	2 267 689	264 578	23 437
1996/1997	4 809 266	2 485 829	2 323 437	275 331	24 402
1997/1998	4 929 301	2 545 287	2 384 014	282 595	25 670
1998/1999	5 070 552	2 608 487	2 462 065	293 008	26 710
1999/2000	5 208 903	2 668 122	2 540 781	299 999	27 512
2000/2001	5 349 659	2 723 358	2 626 301	309 123	28 353
2001/2002	5 480 202	2 781 186	2 699 016	317 111	29 104
2002/2003 b/	5 660 070	50.6	49.4	325 233	29 749
2003/2004	5 780 437	2 918 082	2 862 355	331 563	30 337
2004/2005	5 894 358	2 966 773	2 927 585	339 784	31 208
2005/2006	5 979 256	3 005 906	2 973 350	348 235	32 012
2006/2007	6 055 467	3 038 175	3 017 292	356 133	32 788
2007/2008	6 116 274	3 068 454	3 047 820	364 723	33 697
2008/2009	6 153 459	3 094 294	3 059 165	369 548	34 380
2009/2010	6 127 902	3 083 130	3 044 772	374 363	35 155
2010/2011	6 137 546	3 096 264	3 041 282	381 724	35 921
2011/2012	6 167 424	3 118 385	3 049 039	388 769	36 563

a/ Comprende personal docente y directivo con grupo. A partir del ciclo escolar 1998/1999 se incluye el personal docente especial.

b/ Las cifras de alumnos hombres y mujeres se presentan en por ciento.

Fuente: Para 1995/1996 a 2001/2002: SEP. *Estadística Básica del Sistema Educativo Nacional. Inicio de Cursos* (varios años). México, DF.

Para 2002/2003 a 2011/2012: SEP. *Sistema Educativo de los Estados Unidos Mexicanos. Principales Cifras* (varios años). México, DF.

Alumnos inscritos, bajas, existencias y alumnos aprobados en secundaria a fin de cursos
Serie de ciclos escolares de 1995/1996 a 2010/2011

Cuadro 4.16

Ciclo escolar	Alumnos inscritos	Bajas	Existencias	Alumnos aprobados
1995/1996	4 750 132	275 369	4 474 763	3 416 076
1996/1997	4 898 442	312 853	4 585 589	3 538 747
1997/1998	5 002 872	328 338	4 674 534	3 631 255
1998/1999	5 149 242	325 811	4 823 431	3 804 655
1999/2000	5 315 312	358 843	4 956 469	3 931 735
2000/2001	5 450 167	351 393	5 098 774	4 033 158
2001/2002	5 553 794	313 600	5 240 194	4 206 813
2002/2003	5 759 960	337 493	5 422 467	4 385 973
2003/2004	5 902 618	362 138	5 540 480	4 477 085
2004/2005	6 033 995	390 869	5 643 126	4 601 252
2005/2006	6 081 058	360 850	5 720 208	4 688 763
2006/2007	6 166 120	369 231	5 796 889	4 817 690
2007/2008	6 255 542	382 918	5 872 624	4 908 061
2008/2009	6 286 214	355 669	5 930 545	4 984 724
2009/2010	6 268 803	343 489	5 925 314	4 959 837
2010/2011 P/	6 277 582	339 282	5 938 300	4 994 765

Fuente: SEP. Dirección General de Planeación y Programación.

**Alumnos inscritos, personal docente y escuelas
en capacitación para el trabajo
Serie de ciclos escolares de 1995/1996 a 2011/2012**

Cuadro 4.17

Ciclo escolar	Alumnos inscritos a/			Personal docente b/	Escuelas
	Total	Hombres	Mujeres		
1995/1996	463 403	185 547	277 856	26 099	4 287
1996/1997	707 168	299 669	407 499	29 413	4 644
1997/1998	763 584	330 687	432 897	27 341	4 676
1998/1999	845 640	360 336	485 304	28 149	4 661
1999/2000	992 354	419 384	572 970	33 496	4 742
2000/2001 c/	1 052	447	605	35 269	5 069
2001/2002 c/	1 092	446	646	34 798	5 181
2002/2003 d/	1 164 667	40.7	59.3	36 398	5 295
2003/2004	1 297 002	493 648	803 354	36 514	5 489
2004/2005	1 250 055	500 830	749 225	35 774	5 483
2005/2006	1 227 288	511 506	715 782	35 248	5 652
2006/2007	1 303 031	537 119	765 912	36 626	5 861
2007/2008	1 366 199	580 069	786 130	40 695	6 383
2008/2009	1 514 568	643 218	871 350	37 164	5 660
2009/2010	1 376 739	565 155	811 584	38 050	5 722
2010/2011	1 549 679	644 162	905 517	39 928	5 888
2011/2012	1 544 154	642 240	901 914	41 226	6 016

Nota: A partir del ciclo escolar 1996/1997, el concepto *Capacitación para el trabajo* deja de considerarse como nivel educativo y forma parte de *Otros servicios educativos*. Desde el ciclo escolar 1997/1998 se reporta la matrícula de todos aquellos cursos que inician actividades durante el ciclo escolar correspondiente, por lo que la información se considera estimada, a diferencia de los ciclos anteriores en los cuales únicamente se reportaba la matrícula de los cursos que iniciaban al mismo tiempo que el resto de los niveles educativos.

a/ A partir del ciclo escolar 1996/1997 se refiere a existencias.

b/ Comprende personal docente y directivo con grupo. A partir del ciclo escolar 1998/1999 se incluye el personal docente especial.

c/ Para el concepto de alumnos inscritos, las cifras se presentan en miles.

d/ Las cifras de alumnos hombres y mujeres se presentan en por ciento.

Fuente: Para 1995/1996: INEGI, con base en la información proporcionada por la SEP. Subsecretaría de Coordinación Educativa. Dirección General de Planeación, Programación y Presupuesto.

Para 1996/1997 a 1999/2000: SEP. *Estadística Básica del Sistema Educativo Nacional. Fin de Cursos* (varios años). México, DF.

Para 2000/2001 y 2001/2002: SEP. *Cuarto Informe de Labores, 2004*. En: www.sep.gov.mx (14 de julio de 2005).

Para 2002/2003 a 2011/2012: SEP. *Sistema Educativo de los Estados Unidos Mexicanos. Principales Cifras* (varios años). México, DF.

Alumnos inscritos, bajas, existencias y alumnos aprobados en capacitación para el trabajo
Serie de ciclos escolares de 1995/1996 a 2010/2011

Cuadro 4.18

Ciclo escolar	Inscripción total	Bajas	Existencias	Alumnos aprobados
1995/1996	857 213	134 401	722 812	546 306
1996/1997	839 570	132 402	707 168	618 904
1997/1998	916 835	153 251	763 584	657 406
1998/1999	1 006 357	160 717	845 640	730 427
1999/2000	1 163 603	171 249	992 354	832 187
2000/2001	1 235 167	183 465	1 051 702	903 141
2001/2002	1 274 391	182 092	1 092 299	937 033
2002/2003	1 421 047	188 204	1 232 843	1 079 536
2003/2004	1 374 926	195 250	1 179 676	1 008 799
2004/2005	1 316 762	195 487	1 121 275	961 972
2005/2006	1 439 897	212 609	1 227 288	1 060 269
2006/2007	1 506 283	201 812	1 304 471	1 049 981
2007/2008	1 693 183	215 299	1 477 884	1 120 295
2008/2009	1 562 382	185 643	1 376 739	1 186 794
2009/2010	1 667 520	190 205	1 477 315	1 289 808
2010/2011 P/	1 665 470	177 015	1 488 455	1 278 466

Fuente: SEP. Dirección General de Planeación y Programación.

**Alumnos inscritos, personal docente y escuelas
en bachillerato a inicio de cursos
Serie de ciclos escolares de 1995/1996 a 2011/2012**

Cuadro 4.19

Ciclo escolar	Alumnos inscritos			Personal docente a/	Escuelas
	Total	Hombres	Mujeres		
1995/1996	2 050 689	1 058 350	992 339	138 450	5 923
1996/1997	2 222 339	1 138 020	1 084 319	146 054	6 380
1997/1998	2 323 069	1 178 274	1 144 795	150 611	6 970
1998/1999	2 412 722	1 210 876	1 201 846	162 279	7 469
1999/2000	2 518 001	1 258 528	1 259 473	170 642	7 831
2000/2001	2 594 242	1 284 713	1 309 529	177 831	8 127
2001/2002	2 764 224	1 357 072	1 407 152	188 554	8 995
2002/2003 b/	2 936 101	48.9	51.1	202 161	9 668
2003/2004	3 083 814	1 504 652	1 579 162	210 585	10 312
2004/2005	3 185 089	1 546 311	1 638 778	217 321	10 800
2005/2006	3 301 555	1 592 295	1 709 260	224 889	11 280
2006/2007	3 390 432	1 632 562	1 757 870	229 717	11 700
2007/2008	3 471 415	1 665 961	1 805 454	235 096	12 009
2008/2009	3 556 858	1 705 740	1 851 118	243 855	12 677
2009/2010	3 681 826	1 788 382	1 893 444	241 155	13 019
2010/2011	3 811 473	1 858 644	1 952 829	250 712	13 711
2011/2012	3 950 126	1 943 489	2 006 637	258 314	14 058

a/ Comprende personal docente y directivo con grupo. A partir del ciclo escolar 1998/1999 se incluye el personal docente especial.

b/ Las cifras de alumnos hombres y mujeres se presentan en por ciento.

Fuente: Para 1995/1996 a 2001/2002: SEP. *Estadística Básica del Sistema Educativo Nacional. Inicio de Cursos* (varios años). México, DF.

Para 2002/2003 a 2011/2012: SEP. *Sistema Educativo de los Estados Unidos Mexicanos. Principales Cifras* (varios años). México, DF.

Alumnos inscritos, bajas, existencias y alumnos aprobados en bachillerato a fin de cursos
Serie de ciclos escolares de 1995/1996 a 2010/2011

Cuadro 4.20

Ciclo escolar	Alumnos inscritos	Bajas	Existencias	Alumnos aprobados
1995/1996	2 066 981	173 217	1 893 764	1 051 158
1996/1997	2 201 303	183 968	2 017 335	1 167 875
1997/1998	2 337 750	219 939	2 117 811	1 237 354
1998/1999	2 303 924	211 792	2 092 132	1 273 718
1999/2000	2 489 904	209 159	2 280 745	1 372 024
2000/2001	2 572 655	209 242	2 363 413	1 440 768
2001/2002	2 725 208	229 072	2 496 136	1 516 415
2002/2003	2 899 073	250 262	2 648 811	1 647 771
2003/2004	3 049 304	265 977	2 783 327	1 703 580
2004/2005	3 173 823	269 349	2 904 474	1 845 708
2005/2006	3 287 620	279 897	3 007 723	1 949 034
2006/2007	3 363 505	273 040	3 090 465	2 000 082
2007/2008	3 441 181	285 718	3 155 463	2 065 301
2008/2009	3 518 044	270 121	3 247 923	2 116 346
2009/2010	3 665 299	283 688	3 381 611	2 248 804
2010/2011 P/	3 787 395	281 441	3 505 954	2 356 426

Fuente: SEP. Dirección General de Planeación y Programación.

Alumnos inscritos, personal docente y escuelas en profesional técnico a inicio de cursos

Serie de ciclos escolares de 1995/1996 a 2011/2012

Cuadro 4.21

Ciclo escolar	Alumnos inscritos			Personal docente a/	Escuelas
	Total	Hombres	Mujeres		
1995/1996	387 987	173 276	214 711	38 559	1 963
1996/1997	383 760	172 162	211 598	36 131	1 900
1997/1998	390 828	182 406	208 422	36 248	1 847
1998/1999	392 812	185 675	207 137	35 613	1 830
1999/2000	374 845	180 720	194 125	33 249	1 711
2000/2001	361 541	175 876	185 665	32 202	1 634
2001/2002	356 251	175 440	180 811	30 914	1 592
2002/2003 b/	359 171	50.4	49.6	31 683	1 659
2003/2004	359 926	182 036	177 890	31 557	1 626
2004/2005	362 835	185 494	177 341	30 961	1 582
2005/2006	357 199	182 123	175 076	31 040	1 561
2006/2007	352 511	179 710	172 801	29 222	1 494
2007/2008	358 627	185 774	172 853	28 983	1 484
2008/2009	366 964	192 097	174 867	28 962	1 426
2009/2010	372 883	197 333	175 550	28 146	1 408
2010/2011	376 055	198 618	177 437	27 557	1 399
2011/2012	383 463	203 678	179 785	27 660	1 369

Nota: Hasta el ciclo escolar 1997/1998 se denominó profesional medio.

a/ Comprende personal docente y directivo con grupo. A partir del ciclo escolar 1998/1999 se incluye el personal docente especial.

b/ Las cifras de alumnos hombres y mujeres se presentan en por ciento.

Fuente: Para 1995/1996 a 2001/2002: SEP. *Estadística Básica del Sistema Educativo Nacional. Inicio de Cursos* (varios años). México, DF.

Para 2002/2003 a 2011/2012: SEP. *Sistema Educativo de los Estados Unidos Mexicanos. Principales Cifras* (varios años). México, DF.

Alumnos inscritos, bajas, existencias y alumnos aprobados en profesional técnico a fin de cursos Serie de ciclos escolares de 1995/1996 a 2010/2011

Cuadro 4.22

Ciclo escolar	Alumnos inscritos	Bajas	Existencias	Alumnos aprobados
1995/1996	391 768	65 781	325 987	229 783
1996/1997	385 840	71 150	314 690	227 430
1997/1998	395 624	74 003	321 621	223 851
1998/1999	384 178	61 523	322 655	229 049
1999/2000	366 290	53 924	312 366	230 900
2000/2001	346 841	48 312	298 529	226 769
2001/2002	350 427	51 951	298 476	222 585
2002/2003	351 666	55 224	296 442	216 717
2003/2004	349 302	52 050	297 252	223 665
2004/2005	355 893	56 420	299 473	224 920
2005/2006	348 633	45 162	303 471	214 329
2006/2007	340 526	44 831	295 695	205 190
2007/2008	352 015	46 076	305 939	208 980
2008/2009	361 124	43 704	317 420	202 705
2009/2010	369 315	42 321	326 994	212 432
2010/2011 P/	362 827	39 389	323 438	220 044

Nota: Hasta el ciclo escolar 1997/1998 se denominó profesional medio.

Fuente: SEP. Dirección General de Planeación y Programación.

Alumnos inscritos, personal docente y escuelas en licenciatura en educación normal a inicio de cursos

Cuadro 4.23

Serie de ciclos escolares de 1995/1996 a 2011/2012

Ciclo escolar	Alumnos inscritos			Personal docente a/	Escuelas
	Total	Hombres	Mujeres		
1995/1996	160 036	57 090	102 946	13 316	537
1996/1997	188 353	67 958	120 395	14 724	536
1997/1998	206 292	74 079	132 213	16 359	570
1998/1999	210 544	74 407	136 137	16 836	586
1999/2000	215 506	75 704	139 802	17 481	607
2000/2001	200 931	69 128	131 803	17 366	655
2001/2002	184 100	61 093	123 007	17 676	655
2002/2003	166 873	53 745	113 128	17 280	664
2003/2004	155 548	47 947	107 601	17 368	525
2004/2005	146 308	44 239	102 069	16 831	464
2005/2006	142 257	42 056	100 201	15 366	472
2006/2007	136 339	39 443	96 896	15 635	484
2007/2008	132 084	38 064	94 020	15 764	489
2008/2009	131 763	37 694	94 069	15 462	487
2009/2010	128 731	36 898	91 833	15 335	480
2010/2011	128 891	37 019	91 872	15 501	466
2011/2012	133 770	39 192	94 578	16 329	486

a/ Comprende personal docente y directivo con grupo. A partir del ciclo escolar 1998/1999 se incluye el personal docente especial.

Fuente: Para 1995/1996 a 2001/2002: SEP. *Estadística Básica del Sistema Educativo Nacional. Inicio de Cursos* (varios años). México, DF.

Para 2002/2003 a 2011/2012: SEP. *Sistema Educativo de los Estados Unidos Mexicanos. Principales Cifras* (varios años). México, DF.

**Alumnos inscritos, bajas, existencias y alumnos aprobados
en licenciatura en educación normal a fin de cursos
Serie de ciclos escolares de 1995/1996 a 2010/2011**

Cuadro 4.24

Ciclo escolar	Alumnos inscritos	Bajas	Existencias	Alumnos aprobados
1995/1996	110 412	3 931	106 481	98 725
1996/1997	130 607	5 312	125 295	116 797
1997/1998	138 894	5 514	133 380	126 596
1998/1999	142 680	5 406	137 274	131 084
1999/2000	141 031	4 782	136 249	131 484
2000/2001	133 674	4 442	129 232	124 594
2001/2002	132 010	4 379	127 631	122 497
2002/2003	129 314	4 707	124 607	120 177
2003/2004	128 131	5 007	123 124	118 801
2004/2005	123 765	4 458	119 307	115 625
2005/2006	121 416	3 711	117 705	113 931
2006/2007	118 910	3 385	115 525	112 004
2007/2008	115 075	3 458	111 617	108 641
2008/2009	112 965	3 435	109 530	106 229
2009/2010	112 010	3 002	109 008	105 645
2010/2011 P/	114 449	2 703	111 746	109 120

Fuente: SEP. Dirección General de Planeación y Programación.

**Alumnos inscritos, personal docente y escuelas
en educación superior a inicio de cursos
Serie de ciclos escolares de 1995/1996 a 2011/2012**

Cuadro 4.25

Ciclo escolar	Alumnos inscritos			Personal docente a/	Escuelas b/
	Total	Hombres	Mujeres		
1995/1996	1 372 810	749 228	623 582	150 527	2 465
1996/1997	1 423 965	774 966	648 999	155 626	2 646
1997/1998	1 521 192	823 218	697 974	161 629	2 846
1998/1999	1 627 340	875 824	751 516	175 570	3 016
1999/2000	1 747 257	930 841	816 416	184 053	3 208
2000/2001	1 846 964	974 306	872 658	191 326	3 394
2001/2002	1 962 975	1 026 770	936 205	202 128	3 541
2002/2003	2 069 918	ND	ND	214 278	3 822
2003/2004	2 167 233	1 114 336	1 052 897	223 868	4 060
2004/2005	2 238 550	1 142 178	1 096 372	234 909	4 347
2005/2006	2 304 469	1 175 148	1 129 321	246 523	4 505
2006/2007	2 392 325	1 217 621	1 174 704	258 983	4 755
2007/2008	2 491 283	1 266 544	1 224 739	270 194	4 931
2008/2009	2 573 427	1 308 613	1 264 814	275 806	5 073
2009/2010	2 718 645	1 386 274	1 332 371	294 617	5 501
2010/2011	2 852 422	1 460 369	1 392 053	299 678	5 823
2011/2012	3 027 425	1 555 561	1 471 864	326 022	6 114

Nota: Comprende los niveles de licenciatura universitaria y tecnológica; posgrado y técnico superior (hasta el ciclo escolar 1995/1996 se denominaba técnico especializado).

a/ A partir del ciclo escolar 2004/2005, el total no corresponde a la suma de docentes por servicio educativo debido a que en algunas instituciones existen docentes de apoyo que no están frente a grupo.

b/ A partir del ciclo escolar 2004/2005, el total no corresponde a la suma de los servicios debido a que en cada una de ellas se pueden atender más de un servicio.

Fuente: Para 1995/1996 a 2001/2002: SEP. *Estadística Básica del Sistema Educativo Nacional. Inicio de Cursos* (varios años). México, DF.

Para 2002/2003 a 2011/2012: SEP. *Sistema Educativo de los Estados Unidos Mexicanos. Principales Cifras* (varios años). México, DF.

**Alumnos inscritos a inicio de cursos en educación
primaria según grado**
Serie de ciclos escolares de 1995/1996 a 2011/2012
Miles

Cuadro 4.26

Ciclo escolar	Total	1er. grado	2o. grado	3er. grado	4o. grado	5o. grado	6o. grado
1995/1996	14 623.4	2 778.0	2 600.1	2 518.0	2 414.9	2 232.9	2 079.5
1996/1997	14 650.5	2 811.0	2 555.7	2 511.6	2 370.6	2 289.8	2 111.9
1997/1998	14 647.8	2 795.5	2 591.7	2 483.1	2 366.2	2 254.8	2 156.5
1998/1999	14 697.9	2 821.3	2 587.1	2 528.9	2 358.8	2 263.7	2 138.2
1999/2000	14 765.6	2 800.7	2 615.5	2 522.8	2 398.1	2 265.5	2 162.9
2000/2001	14 792.5	2 751.6	2 613.1	2 550.4	2 394.8	2 309.3	2 173.4
2001/2002	14 843.4	2 738.2	2 590.3	2 555.1	2 425.7	2 313.0	2 221.0
2002/2003	14 857.2	2 661.0	2 630.5	2 526.2	2 459.3	2 369.1	2 211.0
2003/2004	14 781.3	2 564.9	2 582.2	2 529.1	2 459.2	2 389.6	2 256.4
2004/2005	14 652.9	2 542.1	2 506.3	2 484.7	2 456.7	2 388.1	2 275.1
2005/2006	14 548.2	2 515.0	2 492.9	2 430.6	2 426.6	2 399.4	2 283.7
2006/2007	14 585.8	2 645.9	2 467.2	2 422.3	2 374.9	2 378.8	2 296.7
2007/2008	14 654.1	2 712.3	2 594.4	2 393.6	2 355.9	2 322.9	2 275.1
2008/2009	14 815.7	2 720.6	2 674.7	2 520.2	2 346.7	2 317.8	2 235.8
2009/2010	14 860.7	2 554.6	2 690.4	2 596.9	2 474.6	2 305.9	2 238.3
2010/2011	14 887.8	2 500.7	2 541.8	2 616.1	2 553.7	2 436.2	2 239.4
2011/2012	14 909.4	2 464.6	2 495.6	2 476.2	2 579.1	2 512.4	2 381.5

Fuente: Para 1995/1996 a 2001/2002: SEP. *Estadística Básica del Sistema Educativo Nacional. Inicio de Cursos* (varios años). México, DF.

Para 2002/2003 a 2011/2012: SEP. *Sistema Educativo de los Estados Unidos Mexicanos. Principales Cifras* (varios años). México, DF.

Alumnos inscritos a inicio de cursos en educación secundaria según grado

Cuadro 4.27

Serie de ciclos escolares de 1995/1996 a 2011/2012

Miles

Ciclo escolar	Total	1er. grado	2o. grado	3er. grado
1995/1996	4 687.4	1 755.0	1 573.3	1 359.0
1996/1997	4 809.3	1 781.4	1 614.5	1 413.4
1997/1998	4 929.3	1 835.9	1 642.0	1 451.4
1998/1999	5 070.6	1 927.8	1 680.7	1 462.1
1999/2000	5 208.9	1 936.0	1 767.1	1 505.8
2000/2001	5 349.7	1 978.4	1 786.5	1 584.8
2001/2002	5 480.2	2 022.0	1 844.6	1 613.6
2002/2003	5 660.1	2 088.0	1 895.8	1 676.3
2003/2004	5 780.4	2 095.1	1 958.0	1 727.3
2004/2005	5 894.4	2 140.6	1 971.4	1 782.4
2005/2006	5 979.3	2 168.2	2 016.5	1 794.5
2006/2007	6 055.5	2 183.6	2 039.5	1 832.3
2007/2008	6 116.3	2 183.7	2 075.9	1 856.7
2008/2009	6 153.5	2 173.4	2 066.9	1 913.1
2009/2010	6 127.9	2 146.9	2 062.7	1 918.3
2010/2011	6 137.5	2 172.5	2 046.1	1 918.9
2011/2012	6 167.4	2 186.0	2 073.6	1 907.8

Fuente: Para 1995/1996 a 2001/2002: SEP. *Estadística Básica del Sistema Educativo Nacional. Inicio de Cursos* (varios años). México, DF.

Para 2002/2003 a 2011/2012: SEP. *Sistema Educativo de los Estados Unidos Mexicanos. Principales Cifras* (varios años). México, DF.

Alumnos inscritos a inicio de cursos en los niveles profesional técnico y bachillerato según grado

Cuadro 4.28

1a. parte

Serie de ciclos escolares de 1995/1996 a 2011/2012

Miles

Ciclo escolar	Profesional técnico a/					
	Total	1er. grado	2o. grado	3er. grado	4o. grado	5o. grado
1995/1996	388.0	188.1	115.9	79.4	4.6	ND
1996/1997	383.7	190.7	108.0	81.0	4.0	ND
1997/1998	390.8	208.3	104.1	74.5	3.8	0.2
1998/1999	392.8	189.8	123.4	75.5	3.9	0.3
1999/2000	374.8	166.8	115.8	88.1	3.9	0.3
2000/2001	361.5	169.8	103.9	83.7	3.9	0.2
2001/2002	356.2	170.1	106.3	76.3	3.4	0.1
2002/2003	359.2	172.8	105.8	77.1	3.4	0.1
2003/2004	359.9	173.0	106.3	77.2	3.2	0.2
2004/2005	362.8	172.4	109.0	78.8	2.6	0.1
2005/2006	357.2	170.3	101.0	83.3	2.5	0.1
2006/2007	352.5	165.9	105.8	78.1	2.2	0.6
2007/2008	358.6	168.9	105.5	81.7	2.4	0.1
2008/2009	367.0	171.9	110.0	82.3	2.6	0.1
2009/2010	372.9	171.6	109.7	89.3	2.2	0.1
2010/2011	376.1	177.2	114.3	82.0	2.4	0.1
2011/2012	383.5	173.7	118.7	89.2	1.8	0.9

Cuadro 4.28
2a. parte y última

Ciclo escolar	Bachillerato				
	Total	1er. grado	2o. grado	3er. grado	4o. grado
1995/1996	2 050.7	923.6	647.9	479.2	ND
1996/1997	2 222.3	1 007.6	693.2	521.5	ND
1997/1998	2 323.1	1 015.1	747.4	560.1	0.5
1998/1999	2 412.7	1 048.1	760.0	603.5	1.1
1999/2000	2 518.0	1 111.0	791.9	614.2	1.0
2000/2001	2 594.2	1 144.8	818.1	630.0	1.3
2001/2002	2 764.2	1 242.0	858.1	662.7	1.4
2002/2003	2 936.1	1 283.8	938.6	712.5	1.2
2003/2004	3 083.8	1 361.6	966.1	754.8	1.3
2004/2005	3 185.1	1 390.2	1 015.3	778.3	1.3
2005/2006	3 301.6	1 403.4	1 065.7	831.1	1.3
2006/2007	3 390.4	1 416.5	1 097.8	874.6	1.6
2007/2008	3 471.4	1 446.2	1 120.0	903.9	1.3
2008/2009	3 556.9	1 496.3	1 142.0	917.0	1.5
2009/2010	3 681.8	1 551.0	1 186.7	942.1	2.0
2010/2011	3 811.5	1 582.1	1 229.4	997.8	2.2
2011/2012	3 950.1	1 658.5	1 266.0	1 023.4	2.2

a/ Hasta el ciclo escolar 1997/1998 se denominó profesional medio.

Fuente: Para 1995/1996 a 2001/2002: SEP. *Estadística Básica del Sistema Educativo Nacional. Inicio de Cursos* (varios años). México, DF.

Para 2002/2003 a 2011/2012: SEP. *Sistema Educativo de los Estados Unidos Mexicanos. Principales Cifras* (varios años). México, DF.

Población atendida en el sistema de educación extraescolar
Serie anual de 1995 a 2011

Cuadro 4.29

Año	Total	Educación inicial a/	Educación para adultos b/	Sistemas abierto y semiescolarizado	Educación especial	Educación para indígenas c/
1995	4 233 805	436 803	2 752 175	650 971	312 325	81 531
1996	4 015 912	490 592	2 499 617	651 045	287 295	87 363
1997	4 569 450	533 570	2 811 555	757 363	339 952	127 010
1998	5 773 577	587 958	2 848 516	1 850 455	380 668	105 980
1999	5 080 815	622 199	2 789 069	1 130 071	399 004	140 472
2000	4 134 798	629 113	1 712 591	1 213 164	431 477	148 453
2001	3 269 293	671 260	1 568 536	430 849	436 207	162 441
2002	3 467 980	682 996	1 747 512	448 159	420 709	168 604
2003	3 440 667	660 294	1 666 993	533 291	400 342	179 747
2004	3 400 844	656 537	1 582 752	608 049	379 273	174 233
2005	3 602 608	631 706	1 650 208	779 027	376 669	164 998
2006	3 727 109	641 376	1 643 582	893 590	384 393	164 168
2007	4 836 359	662 593	2 869 849	813 312	383 538	107 067
2008	3 519 917	706 164	1 233 204	1 074 125	397 694	108 730
2009	3 836 698	714 400	1 682 095	919 040	418 682	102 481
2010	3 999 536	706 890	1 642 252	1 057 886	485 167	107 341
2011	4 971 003	678 221	2 467 797	1 213 024	501 387	110 574

a/ Se refiere a los niños atendidos vía padres de familia capacitados; y servicios proporcionados a lactantes y maternales en los CENDI, sin considerar a los de educación preescolar.

b/ Comprende a la población atendida por el INEA y los CEBAS. Hasta 1994 se registró a la población atendida en misiones culturales y en las salas populares de lectura.

c/ Considera a las personas atendidas en centros de integración social, procuradurías de comunidades indígenas y brigadas de desarrollo y mejoramiento. A partir de 1994 se excluye a la población total de las procuradurías, considerando sólo a la población realmente beneficiada en brigadas, centros y procuradurías.

Fuente: SEP. *Sistema Educativo de los Estados Unidos Mexicanos. Principales Cifras* (varios años). México, DF.

Población atendida por los servicios de educación inicial
Serie anual de 1995 a 2011

Cuadro 4.30

Año	Atención en centros de desarrollo infantil				Atención vía padres de familia capacitados		
	Niños atendidos			Personal	Niños atendidos	Padres capacitados	Comunidades atendidas
	Total	Lactantes	Mater-nales				
1995	131 038	35 822	95 216	4 780	305 765	239 430	10 094
1996	133 267	36 134	97 133	2 386	357 325	307 984	12 840
1997	139 870	37 293	102 577	2 520	393 700	327 682	14 827
1998	142 360	37 806	104 554	2 978	445 598	395 611	19 961
1999	154 138	40 225	113 913	3 379	468 061	425 391	19 898
2000	166 942	44 941	122 001	4 156	462 171	422 465	21 259
2001	180 442	49 003	131 439	4 177	490 818	448 284	23 113
2002	195 931	52 865	143 066	4 295	487 065	444 286	24 884
2003	194 674	53 571	141 103	4 663	465 620	427 272	26 905
2004	189 007	56 343	132 664	4 687	467 530	423 253	27 191
2005	195 728	59 879	135 849	4 679	435 978	393 825	27 241
2006	197 816	63 094	134 722	3 829	443 560	402 148	27 654
2007	210 409	67 631	142 778	4 148	452 184	415 340	28 208
2008	230 405	75 102	155 303	4 220	475 759	435 153	28 856
2009	241 246	78 645	162 601	4 207	473 154	447 612	29 220
2010	229 350	75 144	154 206	4 737	477 540	456 570	29 431
2011	231 244	77 245	153 999	4 742	446 977	430 110	27 555

Fuente: SEP. *Sistema Educativo de los Estados Unidos Mexicanos. Principales Cifras* (varios años). México, DF.

**Población atendida por los servicios
de educación para adultos**
Serie anual de 1995 a 2011
Miles

Cuadro 4.31

Año	Alfabeti- zación	Educación básica			Capacitación no formal para el trabajo a/	Misiones culturales
		Total	Primaria	Secundaria		
1995	482	1 417	836	581	854	ND
1996	535	1 327	764	563	637	ND
1997	341	1 523	769	755	855	92
1998	278	1 545	695	851	863	162
1999	331	1 473	660	813	858	127
2000	175	1 106	471	635	301	131
2001	159	997	377	620	275	137
2002	212	1 076	394	681	299	161
2003	121	1 042	324	719	379	124
2004	147	1 027	276	750	294	115
2005	128	1 115	304	810	280	127
2006	130	1 110	296	814	278	125
2007	135	2 279	705	1 574	323	133
2008	116	667	220	447	340	111
2009	120	1 126	323	803	349	87
2010	124	1 119	330	789	299	100
2011	125	1 949	582	1 367	293	101

Nota: Servicios proporcionados por el INEA y los CEBAS, las Misiones Culturales, el CONALEP, Dirección General de Educación Tecnológica Agropecuaria, la Dirección General de Ciencia y Tecnología del Mar y la Dirección General de Institutos Tecnológicos.

a/ Este servicio se caracteriza porque no es escolarizado y porque se imparte con el fin de ayudar al adulto a mejorar su vida familiar, social y económica. A partir de 2000, el INEA no proporciona este servicio.

Fuente: SEP. *Sistema Educativo de los Estados Unidos Mexicanos. Principales Cifras* (varios años). México, DF.

**Características educativas seleccionadas
en atención a la población indígena
Serie anual de 1995 a 2012**

Cuadro 4.32

Año	Población indígena atendida a/	Matrícula escolar (Número de alumnos)		Maestros		Escuelas	
		Preescolar	Primaria	Preescolar	Primaria	Preescolar	Primaria
1995	1 022 252	270 795	710 737	12 302	27 855	7 919	8 423
1996	1 050 784	280 675	728 103	12 835	29 163	8 049	8 543
1997	1 066 562	285 385	741 809	13 038	29 721	8 234	8 764
1998	1 098 511	286 023	763 543	13 311	30 738	8 384	8 913
1999	1 134 040	288 257	778 561	13 512	31 432	8 429	8 962
2000	1 155 029	292 031	792 530	13 752	32 006	8 487	9 065
2001	1 196 047	295 587	818 355	14 126	33 089	8 705	9 307
2002	1 247 697	305 125	837 296	14 383	34 062	8 856	9 470
2003	1 273 138	317 664	840 910	14 705	34 664	8 992	9 620
2004	1 298 798	343 779	837 143	15 054	34 911	9 096	9 691
2005	1 303 806	360 140	830 792	15 566	34 990	9 146	9 726
2006	1 332 411	379 874	836 866	16 037	35 374	9 267	9 795
2007	1 310 820	382 036	838 683	16 599	35 697	9 408	9 881
2008 b/	1 350 977	383 006	841 151	17 035	36 105	9 468	9 918
2009	1 285 052	383 027	840 683	17 268	36 228	9 547	9 966
2010	1 306 797	389 137	844 081	17 687	36 397	9 581	10 009
2011	1 309 890	398 188	850 360	17 889	36 379	9 607	10 062
2012	1 307 767	407 346	847 519	18 220	36 588	9 673	10 113

a/ Incluye a la población atendida en educación inicial, preescolar y primaria por la Dirección General de Educación Indígena de la SEP. Para los años 2011 y 2012 se refiere únicamente a población atendida de niños beneficiados en educación inicial.

b/ Para este año se incorporan niños y padres beneficiados.

Fuente: PR. *Informe de Gobierno* (varios años). Anexo. México, DF.

Población atendida y diagnosticada y unidades de servicio para educación especial Serie anual de 1995 a 2012

Cuadro 4.33

1a. parte

Año	Población atendida por área						Problemas de aprendizaje
	Total	Deficiencia mental	Tras-tornos visuales	Tras-tornos de audición	Problemas de conducta	Impedimentos motores	
1995	264 630	36 367	1 126	7 514	4 832	2 789	179 203
1996	215 357	39 437	1 574	9 296	4 527	3 720	132 779
1997	339 952	44 017	2 725	13 229	6 295	8 074	79 723
1998	380 668	53 383	3 738	12 509	ND	9 504	ND
1999	399 004	60 652	4 614	12 354	ND	10 670	ND
2000	431 477	66 465	5 003	12 993	ND	11 241	ND
2001	436 207	69 489	4 521	13 486	ND	12 456	ND
2002	420 709	74 725	4 822	14 023	ND	13 163	ND
2003	400 342	79 740	4 651	14 436	ND	13 607	ND
2004	379 273	81 982	4 672	14 562	ND	14 280	ND
2005	376 669	83 206	4 927	14 767	ND	14 631	ND
2006	384 393	86 023	5 249	14 835	ND	15 238	ND
2007	383 538	88 116	5 436	14 704	ND	15 311	ND
2008	397 694	90 350	5 616	14 354	ND	15 699	ND
2009	418 682	91 558	5 924	13 989	ND	16 058	ND
2010	485 167	95 800	6 636	14 151	ND	16 621	ND
2011	501 387	98 691	6 363	13 897	ND	16 775	ND
2012	513 154	100 379	6 754	13 300	ND	16 470	ND

Cuadro 4.33

2a. parte

Año	Población atendida por área			Población diagnosticada a/	Unidades de servicio		
	Problemas de lenguaje	Aptitudes sobresalientes	Otros b/		Total	Escuelas de educación especial	Centro de atención múltiple
1995	23 422	ND	9 377	47 695	2 259	824	ND
1996	14 111	ND	9 913	71 938	2 524	919	ND
1997	12 180	9 386	164 323	ND	2 880	169	910
1998	ND	9 104	292 430	ND	3 063	135	1 031
1999	ND	6 843	303 871	ND	3 316	103	1 144
2000	ND	6 327	329 448	ND	3 575	100	1 197
2001	ND	5 953	330 302	ND	3 732	85	1 253
2002	ND	4 601	309 375	ND	3 967	81	1 278
2003	ND	4 893	283 015	ND	4 118	70	1 296
2004	ND	4 452	259 325	ND	4 242	70	1 321
2005	ND	4 183	254 955	ND	4 360	51	1 351
2006	ND	3 344	259 704	ND	4 568	45	1 402
2007	ND	3 204	256 767	ND	4 745	41	1 418
2008	ND	2 996	268 679	ND	4 886	40	1 452
2009	ND	13 232	277 921	ND	5 049	40	1 484
2010	ND	50 132	301 827	ND	5 379	37	1 527
2011	ND	52 390	313 271	ND	5 522	34	1 546
2012	ND	53 672	322 579	ND	5 671	35	1 581

**Población atendida y diagnosticada y unidades de servicio
para educación especial
Serie anual de 1995 a 2012**

Cuadro 4.33
3a. parte y última

Año	Unidades de servicio						
	Centros de capacitación	Centros psicopedagógicos	Unidades de grupos integrados	Centros de intervención temprana	Centros de diagnóstico y canalización c/	Unidades de apoyo a la educación regular	Centros de aptitudes sobresalientes
1995	90	580	334	55	30	376	ND
1996	73	343	264	41	9	815	60
1997	71	136	136	28	10	1 382	38
1998	57	69	54	19	17	1 648	33
1999	40	40	37	11	ND	1 922	19
2000	37	27	17	8	ND	2 180	9
2001	36	27	16	7	ND	2 298	10
2002	33	18	16	6	ND	2 527	8
2003	32	15	16	4	ND	2 678	7
2004	31	14	16	4	ND	2 778	8
2005	28	10	16	4	ND	2 892	8
2006	29	9	16	4	ND	3 055	8
2007	29	9	16	4	ND	3 220	8
2008	28	8	16	4	ND	3 330	8
2009	30	8	15	4	ND	3 460	8
2010	29	8	15	4	ND	3 751	8
2011	25	8	15	4	ND	3 882	8
2012	24	8	14	4	ND	3 999	6

a/ A partir de 1997 desaparece el servicio de diagnóstico; esta población se canalizó a las diferentes áreas de atención, fundamentalmente a los Centros de Atención Múltiple.

b/ Incluye: problemas de conducta, aprendizaje, lenguaje, intervención temprana y autismo.

c/ A partir de 1999 dejaron de dar servicio ya que se convierten en centros de atención al público.

Fuente: Para 1995 a 1999: PEF. *Informe de Gobierno* (varios años). Anexo. México, DF.

Para 2000 a 2012: PR. *Informe de Gobierno* (varios años). Anexo. México, DF.

Gasto nacional en educación según sector

Cuadro 4.34

Serie anual de 1995 a 2012

Millones de pesos

Año	Total	Público					Privado	
		Total	Federal			Estatal a/ Municipal E/		
			Total	SEP b/	Otras secretarías			
1995	90 113.2	85 858.4	77 178.2	68 836.9	8 341.3	8 486.6	193.5	4 254.8
1996	148 683.3	122 947.1	100 793.1	93 972.2	6 820.9	21 925.5	228.5	25 736.2
1997	188 156.9	155 889.5	126 894.9	118 444.3	8 450.6	28 724.9	269.7	32 267.3
1998	246 572.0	192 124.1	157 544.9	155 161.6	2 383.3	34 260.6	318.6	54 447.9
1999	300 212.3	237 196.6	187 153.5	184 956.3	2 197.2	49 660.8	382.3	63 015.7
2000	353 052.4	276 435.6	223 384.9	219 380.0	4 004.9	52 592.0	458.7	76 616.8
2001	394 685.8	311 174.7	250 818.5	246 016.9	4 801.6	59 841.2	515.0	83 511.1
2002	439 387.4	344 332.1	276 631.5	271 649.6	4 982.0	67 122.6	578.0	95 055.2
2003	495 110.5	386 715.7	307 406.5	294 875.3	12 531.2	78 576.5	732.7	108 394.8
2004	534 443.3	416 141.2	327 266.9	312 835.0	14 432.0	88 048.0	826.3	118 302.0
2005	595 378.4	464 030.1	363 559.7	345 603.6	17 956.2	99 562.4	908.0	131 348.3
2006	645 865.3	503 867.2	397 697.7	377 245.5	20 452.2	105 171.9	997.6	141 998.1
2007	694 454.8	543 583.9	430 180.4	411 839.8	18 340.6	112 290.7	1 112.9	150 870.8
2008	762 222.9	600 985.9	472 623.0	450 147.9	22 475.0	127 167.9	1 195.0	161 237.1
2009	816 975.4	636 702.8	507 585.9	482 534.9	25 051.1	127 826.2	1 290.7	180 272.6
2010	882 117.5	696 119.1	541 931.8	514 032.3	27 899.6	152 797.6	1 389.6	185 998.4
2011	956 164.8	755 054.2	589 047.1	558 521.4	30 525.7	164 617.4	1 389.6	201 110.6
2012 E/	978 436.9	766 555.0	607 699.6	572 210.6	35 489.0	157 465.8	1 389.6	211 881.8

Nota: Debido a la revisión sistemática de cifras realizada por la SEP con gobiernos estatales y municipales, la información presenta modificaciones respecto a lo publicado en las ediciones anteriores del presente documento.

a/ Información proporcionada por los gobiernos de los estados y es susceptible de modificaciones toda vez que algún estado requiera la incorporación y/o modificación de cifras.

b/ Incluye los ramos 11 y 25 (SEP y Previsiones y aportaciones para los sistemas de educación básica y normal, tecnológica y de adultos, respectivamente), y los fondos de educación del Ramo 33 (Aportaciones Federales para Entidades y Municipios).

Fuente: PR. *Primer Informe de Gobierno, 2013. Anexo.* México, DF, 2013.

**Gasto público en educación del sistema escolarizado
según nivel educativo**

Cuadro 4.35

Serie anual de 1995 a 2012

Millones de pesos

Año	Total	Federal				Estatal y municipal	
		Total	Básica	Media superior	Superior a/ Otros b/		
1995	85 858.4	77 178.2	40 036.2	9 963.7	13 901.8	13 276.5	8 680.1
1996	122 947.1	100 793.1	54 326.4	12 835.9	17 753.7	15 877.0	22 154.0
1997	155 889.5	126 894.9	71 844.0	14 586.1	20 868.6	19 596.2	28 994.6
1998	192 124.1	157 544.9	101 274.3	16 290.0	29 247.0	10 733.6	34 579.2
1999	237 196.6	187 153.5	119 519.3	18 741.9	33 934.5	14 957.9	50 043.1
2000	276 435.6	223 384.9	144 718.5	21 474.5	40 339.1	16 852.8	53 050.7
2001	311 174.7	250 818.5	160 593.4	25 752.8	47 871.8	16 600.5	60 356.2
2002	344 332.1	276 631.5	177 285.4	26 487.5	53 356.3	19 502.3	67 700.6
2003	386 715.7	307 406.5	198 578.6	28 865.0	58 114.0	21 848.9	79 309.2
2004	416 141.2	327 266.9	209 492.3	31 727.5	63 116.2	22 931.0	88 874.3
2005	464 030.1	363 559.7	226 578.5	39 423.7	71 391.1	26 166.5	100 470.4
2006	503 867.2	397 697.7	253 240.7	37 433.0	73 268.0	33 755.9	106 169.5
2007	543 583.9	430 180.4	266 358.1	44 436.6	85 771.0	33 614.7	113 403.6
2008	600 985.9	472 623.0	295 277.4	49 801.8	96 679.9	30 863.9	128 362.9
2009	636 702.8	507 585.9	299 671.0	52 743.5	108 110.0	47 061.5	129 116.9
2010	696 119.1	541 931.8	314 729.1	57 670.9	113 789.1	55 742.7	154 187.2
2011	755 054.2	589 047.1	336 839.5	63 679.9	126 609.8	61 917.9	166 007.0
2012 E/	766 555.0	607 699.6	348 647.1	70 143.2	135 750.6	53 158.7	158 855.4

Nota: Debido a la revisión sistemática de cifras realizada por la SEP con gobiernos estatales y municipales, la información presenta modificaciones respecto a lo publicado en las ediciones anteriores del presente documento.

a/ Comprende también el gasto de ciencia y tecnología.

b/ Incluye el gasto destinado a la capacitación para el trabajo, alfabetización, educación primaria y secundaria para adultos, al fomento de la cultura y el deporte, así como los gastos de administración central.

Fuente: PR. *Primer Informe de Gobierno, 2013. Anexo.* México, DF, 2013.

5. Ciencia y tecnología

Las categorías seleccionadas para cubrir este tema son, de manera general, las siguientes: gasto federal en ciencia y tecnología por sector de asignación, objetivo socioeconómico y sector administrativo; presupuesto administrado; formación de recursos humanos; número y costo de las becas; patentes solicitadas y concedidas; y actividades de difusión y divulgación.

La principal fuente de información es el CONACYT y, complementariamente, el *Informe de Gobierno* de la Presidencia de la República. La cobertura temporal predominante de la información abarca la serie continua de 1995 a 2012 o 2013.

Evolución del número de becas vigentes por el Consejo Nacional de Ciencia y Tecnología Serie anual de 1995 a 2012

Miles

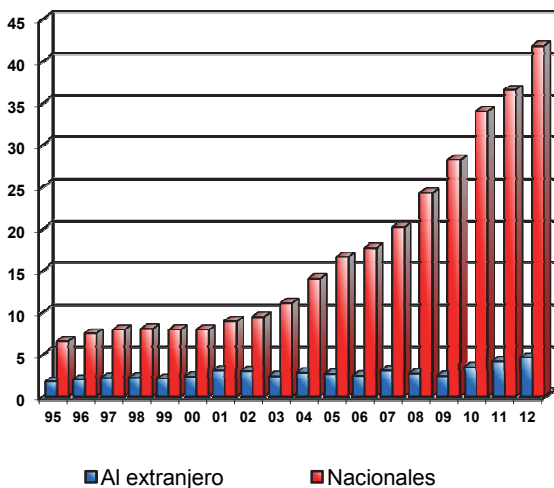

Fuente: CONACYT. *Informe General del Estado de la Ciencia y la Tecnología*, 2012. México, DF.

**Gasto federal ejercido en ciencia y tecnología
según sector de asignación
Serie anual de 1995 a 2012**
Millones de pesos corrientes

Cuadro 5.1

Año	Total	Administración central a/	Centros públicos de enseñanza superior	Empresas públicas
1995	6 484	4 585	1 670	229
1996	8 840	5 961	2 456	422
1997	13 380	8 179	2 835	2 366
1998	17 789	11 542	3 077	3 170
1999	18 788	12 343	3 981	2 464
2000	22 923	13 892	4 629	4 402
2001	23 993	15 837	6 016	2 140
2002	24 364	18 158	5 368	838
2003	29 309	21 549	7 345	414
2004	27 952	20 651	7 138	164
2005	31 339	22 346	8 102	890
2006	33 276	24 715	8 206	354
2007	35 832	27 073	8 310	448
2008	43 829	34 365	8 947	517
2009	45 974	35 745	9 596	632
2010	54 436	42 174	11 661	602
2011	58 810	46 394	11 723	692
2012 P/	62 671	48 347	13 503	821

a/ Incluye entidades de servicio institucional.

Fuente: CONACYT. *Informe General del Estado de la Ciencia y la Tecnología* (varios años), México, DF.

**Gasto federal ejercido en ciencia y tecnología
según objetivo socioeconómico**

Cuadro 5.2

Serie anual de 1995 a 2012

1a. parte

Millones de pesos corrientes

Año	Total	Avance general del conocimiento	Exploración y explotación de la tierra	Producción y tecnología agrícola	Producción y tecnología industrial
1995	6 484	3 921	421	377	328
1996	8 840	5 253	509	587	439
1997	13 380	6 500	730	706	676
1998	17 789	8 092	593	678	1 203
1999	18 788	9 280	780	937	1 571
2000	22 923	10 689	846	925	2 039
2001	23 993	12 952	892	912	1 655
2002	24 364	13 188	1 238	1 291	1 461
2003	29 309	16 294	1 562	1 255	1 513
2004	27 952	16 292	1 397	1 234	1 966
2005	31 339	17 998	1 486	1 051	2 308
2006	33 276	19 097	1 617	1 279	2 902
2007	35 832	19 845	1 802	1 348	3 369
2008	43 829	23 354	2 032	1 355	4 533
2009	45 974	26 153	2 158	1 589	4 034
2010	54 436	30 136	2 266	1 494	4 793
2011	58 809	31 739	2 315	1 532	5 090
2012 P/	62 671	34 972	2 732	1 915	5 202

Cuadro 5.2

2a. parte y última

Año	Producción, distribución y uso racional de la energía	Transportes y telecomuni- caciones	Protección y mejoramiento de la salud humana	Estructuras y relaciones sociales	Cuidado y control del medio ambiente
1995	891	61	213	246	27
1996	1 348	119	274	252	60
1997	3 753	78	338	511	87
1998	5 981	73	499	543	129
1999	4 363	93	735	862	165
2000	6 367	104	688	992	272
2001	5 408	105	727	1 181	161
2002	4 732	102	1 021	1 004	326
2003	5 259	108	2 211	748	359
2004	4 468	72	1 423	705	394
2005	5 311	89	1 951	757	388
2006	4 970	119	2 036	826	430
2007	5 309	118	2 621	950	470
2008	6 661	166	4 085	1 161	483
2009	5 997	113	4 217	1 213	500
2010	9 561	140	4 093	1 392	560
2011	10 696	177	5 214	1 444	603
2012 P/	10 863	189	4 421	1 633	745

Fuente: CONACYT. *Informe General del Estado de la Ciencia y la Tecnología* (varios años). México, DF.

**Gasto federal ejercido en ciencia y tecnología
según sector administrativo**

Cuadro 5.3

1a. parte

Serie anual de 1995 a 2012

Millones de pesos corrientes

Año	Total	Agricultura, ganadería, desarrollo rural, pesca y alimentación	Comunicaciones y transportes	Economía	Educación pública	Salud y seguridad social	Marina
1995	6 484	463	61	137	4 418	213	11
1996	8 840	666	119	160	5 886	274	11
1997	13 380	813	78	199	7 608	338	7
1998	17 789	1 012	73	365	9 570	499	6
1999	18 788	1 335	93	499	11 272	735	64
2000	22 923	1 350	104	599	13 183	688	16
2001	23 993	1 800	105	541	15 001	727	28
2002	24 364	1 845	102	572	7 534	1 021	283
2003	29 309	1 926	108	554	9 778	2 211	319
2004	27 952	1 936	72	629	9 869	1 423	135
2005	31 339	1 731	89	823	11 470	1 951	180
2006	33 276	2 108	119	1 093	11 873	2 036	207
2007	35 832	2 337	118	1 453	12 093	2 621	242
2008	43 829	2 530	166	2 324	12 896	4 085	394
2009	45 974	2 583	113	1 448	13 523	4 217	370
2010	54 436	2 540	140	1 808	15 848	4 093	392
2011	58 810	2 622	177	2 048	16 136	5 214	464
2012 P/	62 671	3 049	189	1 704	18 174	4 421	611

Cuadro 5.3
2a. parte y última

Año	Medio ambiente y recursos naturales	Procuraduría general de la república	Energía	Desarrollo social	CONACYT	Otros
1995	148	7	1 013	2	ND	10
1996	212	12	1 458	29	ND	12
1997	263	28	3 981	29	ND	35
1998	224	28	5 981	0	ND	33
1999	344	39	4 363	1	ND	43
2000	477	37	6 367	0	ND	101
2001	189	73	5 408	0	ND	121
2002	411	80	4 732	15	7 682	87
2003	472	29	5 259	0	8 562	91
2004	540	22	4 468	0	8 823	34
2005	553	10	5 311	0	9 154	66
2006	558	8	4 970	0	10 282	21
2007	600	8	5 309	ND	10 965	85
2008	588	109	6 661	ND	13 948	129
2009	625	92	5 997	ND	16 920	86
2010	737	118	9 561	ND	19 005	193
2011	505	146	10 696	ND	20 718	85
2012 P/	721	177	10 863	ND	22 554	209

Fuente: CONACYT. *Informe General del Estado de la Ciencia y la Tecnología* (varios años). México, DF.

**Presupuesto administrado por el Consejo Nacional
de Ciencia y Tecnología según actividad**

Cuadro 5.4

Serie anual de 1995 a 2012

Miles de pesos corrientes

Año	Total	Investigación y desarrollo experimental	Educación y enseñanza científica y técnica	Servicios científicos y tecnológicos	Innovación tecnológica
1995	1 433 390	831 563	468 546	133 281	ND
1996	1 666 866	834 845	698 146	133 875	ND
1997	2 125 813	1 109 417	873 216	143 180	ND
1998	2 611 398	1 344 870	1 078 508	188 021	ND
1999	2 767 855	1 425 445	1 143 125	199 285	ND
2000	2 988 993	1 539 331	1 234 454	215 208	ND
2001	3 422 282	1 882 254	1 266 244	273 782	ND
2002	4 491 410	2 470 276	1 661 822	359 312	ND
2003	5 076 679	2 976 492	1 619 169	481 018	ND
2004	5 029 390	2 654 530	1 899 304	475 556	ND
2005	5 032 820	2 354 110	2 192 986	485 724	ND
2006	5 510 728	2 735 277	2 269 898	505 553	ND
2007 R/	5 780 683	2 443 891	2 633 948	502 844	200 000
2008 R/	8 240 731	4 119 118	3 437 291	534 322	150 000
2009 R/	10 554 356	4 877 938	3 730 664	529 941	1 415 812
2010 R/	11 922 234	5 919 143	4 173 925	526 375	1 302 791
2011	13 170 270	5 588 737	4 780 218	493 031	2 308 284
2012 P/	14 114 064	6 085 611	5 577 512	539 630	1 911 311

Nota: Clasificación de acuerdo al Manual Frascati de la OCDE.

Fuente: CONACYT. *Informe General del Estado de la Ciencia y la Tecnología* (varios años). México, DF.

**Miembros del Sistema Nacional de Investigadores
según área del conocimiento
Serie anual de 1995 a 2013**

Cuadro 5.5

Año	Total	Ciencias físico-matemáticas y de la tierra	Biología y química	Medicina y ciencias de la salud	Humanidades y ciencias de la conducta	Ciencias sociales	Biotecnología y ciencias agropecuarias	Ingeniería
1995	5 868	1 281	1 235	586	1 022	627	465	652
1996	5 969	1 329	1 247	606	1 074	663	427	623
1997	6 278	1 436	1 314	650	1 118	673	463	624
1998	6 742	1 571	1 406	703	1 172	675	530	685
1999	7 252	1 621	1 435	721	1 266	738	642	829
2000	7 466	1 569	1 435	765	1 269	810	700	918
2001	8 018	1 612	1 436	846	1 362	920	856	986
2002	9 199	1 770	1 661	926	1 552	1 097	1 011	1 182
2003	9 199	1 770	1 661	926	1 552	1 097	1 011	1 182
2004	10 189	1 878	1 767	1 043	1 700	1 233	1 131	1 437
2005	10 904	1 968	1 776	1 168	1 798	1 369	1 257	1 568
2006	12 096	2 074	1 891	1 343	1 964	1 608	1 441	1 775
2007	13 485	2 277	2 179	1 429	2 169	1 854	1 586	1 991
2008	14 681	2 478	2 443	1 445	2 326	2 187	1 711	2 091
2009	15 565	2 600	2 704	1 440	2 394	2 469	1 720	2 238
2010	16 600	2 708	2 905	1 592	2 465	2 616	1 866	2 448
2011	17 639	2 854	3 084	1 758	2 622	2 687	1 993	2 641
2012 P/	18 555	3 004	3 162	1 914	2 773	2 747	2 177	2 778
2013 P/	19 747	3 202	3 360	2 035	2 918	2 996	2 327	2 909

Nota: A partir de 2002 se modificó en el reglamento del Sistema Nacional de Investigadores la fecha de inicio de vigencia de los investigadores evaluados, por ello, los investigadores que se evalúan a final de año, inician su vigencia en el siguiente año.

Fuente: CONACYT. *Informe General del Estado de la Ciencia y la Tecnología* (varios años). México, DF.

Número y costo de las becas vigentes por el Consejo Nacional de Ciencia y Tecnología
Serie anual de 1995 a 2012

Cuadro 5.6

1a. parte

Año	Becas					
	Total	Por destino de estudios		Por nivel de estudios		
		Nacio- nales	Al extran- jero	Doctorado	Maestría	Otros a/
1995	8 200	6 499	1 701	3 478	4 586	136
1996	9 400	7 451	1 949	4 105	5 136	159
1997	10 110	7 929	2 181	4 000	5 959	151
1998	10 266	8 049	2 217	4 516	5 564	186
1999	10 000	7 946	2 054	4 746	5 078	176
2000	10 249	7 918	2 331	5 107	4 896	246
2001	11 934	8 902	3 032	6 642	4 910	382
2002	12 371	9 399	2 972	6 097	5 828	446
2003	13 484	11 098	2 386	6 334	6 902	248
2004	16 816	14 038	2 778	7 272	8 937	607
2005	19 243	16 598	2 645	8 220	10 473	550
2006	20 111	17 660	2 451	9 017	10 593	501
2007	23 210	20 165	3 045	10 507	11 465	1 238
2008	26 918	24 224	2 694	14 733	11 712	473
2009	30 634	28 210	2 424	12 426	17 628	580
2010	37 396	33 982	3 414	14 054	22 547	795
2011	40 596	36 514	4 082	15 405	24 385	806
2012 P/	46 314	41 755	4 559	17 157	27 535	1 622

Cuadro 5.6
 2a. parte y última

Año	Costo de las becas (Miles de pesos corrientes)		
	Total	Nacio- nales	Al extran- jero
1995	422 672	185 804	236 868
1996	670 549	312 476	358 073
1997	852 303	384 845	467 458
1998	1 014 687	552 479	462 208
1999	1 125 666	725 975	399 691
2000	1 160 936	664 070	496 866
2001	1 313 717	739 027	574 690
2002	1 544 040	901 049	642 991
2003	1 619 169	1 041 660	577 509
2004	1 871 848	1 217 416	654 432
2005	1 993 100	1 297 400	695 700
2006	2 256 585	1 656 806	599 779
2007	2 450 511	1 765 213	685 298
2008	3 251 693	2 497 672	754 021
2009	3 770 260	2 854 563	915 697
2010	4 173 924	3 385 602	788 322
2011	4 780 218	3 906 511	873 707
2012 P/	5 869 500	4 797 795	1 071 705

a/ Incluye becas de posdoctorado, especialización, intercambio y estancias sabáticas.

Fuente: CONACYT. *Informe General del Estado de la Ciencia y la Tecnología* (varios años). México, DF.

**Patentes solicitadas y concedidas en México
según nacionalidad de los titulares
Serie anual de 1995 a 2012**

Cuadro 5.7

Año	Total	México	Alemania	Estados Unidos de América	Francia	Italia	Japón	Reino Unido	Otros
Solicitadas									
1995 a/	5 393	432	513	3 139	267	89	210	69	674
1996	6 751	386	581	3 835	327	108	307	157	1 050
1997	10 531	420	856	6 023	497	179	334	396	1 826
1998	10 893	453	992	6 088	521	151	402	435	1 851
1999	12 110	455	1 155	6 869	624	159	397	412	2 039
2000	13 061	431	1 252	7 250	700	171	466	453	2 338
2001	13 566	534	1 438	7 336	727	168	522	417	2 424
2002	13 062	526	1 289	6 676	776	217	399	394	2 785
2003	12 207	468	1 192	6 436	731	168	475	339	2 398
2004	13 194	565	1 170	6 913	784	228	480	355	2 699
2005	14 436	584	1 233	7 693	871	213	476	410	2 956
2006	15 500	574	1 325	8 159	732	234	551	421	3 504
2007	16 599	641	1 345	8 681	667	282	499	407	4 077
2008	16 581	685	1 405	8 210	694	272	630	449	4 236
2009	14 281	822	1 232	6 714	661	234	632	399	3 587
2010	14 576	951	1 235	6 805	623	213	743	392	3 614
2011	14 055	1 065	1 252	6 182	546	241	759	403	3 607
2012 P/	15 314	1 292	1 293	6 609	582	282	992	428	3 836
Concedidas									
1995	3 538	148	205	2 198	162	ND	123	136	566
1996	3 186	116	214	2 084	108	ND	101	70	493
1997 a/	3 944	112	227	2 873	120	ND	98	90	424
1998	3 219	141	215	2 060	117	ND	102	114	470
1999	3 899	120	351	2 324	209	ND	134	124	637
2000	5 519	118	525	3 158	333	ND	243	167	975
2001	5 479	118	480	3 237	298	ND	218	167	961
2002	6 611	139	736	3 706	335	ND	256	197	1 242
2003	6 008	121	610	3 368	337	ND	197	156	1 219
2004	6 838	162	726	3 552	522	ND	234	181	1 461
2005	8 098	131	806	4 338	558	ND	284	234	1 747
2006	9 632	132	877	5 180	711	ND	378	265	2 089
2007	9 957	199	885	5 094	745	ND	418	272	2 344
2008	10 440	197	899	5 483	682	ND	407	252	2 520
2009	9 629	213	786	4 831	592	ND	399	266	2 542
2010	9 399	229	712	4 769	439	ND	401	206	2 643
2011	11 485	245	960	5 612	551	ND	579	302	3 236
2012 P/	12 330	281	1 027	5 924	568	ND	794	305	3 431

Nota: Una patente se concede, usualmente, años después de su solicitud, por lo tanto no existe una relación entre las patentes solicitadas y concedidas en un mismo año. El número de las concedidas es significativamente menor que el de las solicitadas debido a la gran cantidad de trámites abandonados, así como de veredictos pendientes.

a/ A partir de este año incluye patentes vía Tratado de Cooperación en Materia de Patentes.

Fuente: IMPI. *Instituto Mexicano de la Propiedad Industrial en Cifras, 2012. Enero/diciembre de 2012.*

En: www.impi.gob.mx (21 de agosto de 2013).

Patentes solicitadas y concedidas en México

Serie anual de 1995 a 2012

Cuadro 5.8

Año	Solicitadas			Concedidas		
	Total	Nacio- nales	Extran- jeras	Total	Nacio- nales	Extran- jeras
1995	5 393	432	4 961	3 538	148	3 390
1996	6 751	386	6 365	3 186	116	3 070
1997	10 531	420	10 111	3 944	112	3 832
1998	10 893	453	10 440	3 219	141	3 078
1999	12 110	455	11 655	3 899	120	3 779
2000	13 061	431	12 630	5 519	118	5 401
2001	13 566	534	13 032	5 479	118	5 361
2002	13 062	526	12 536	6 611	139	6 472
2003	12 207	468	11 739	6 008	121	5 887
2004	13 194	565	12 629	6 838	162	6 676
2005	14 436	584	13 852	8 098	131	7 967
2006	15 500	574	14 926	9 632	132	9 500
2007	16 599	641	15 958	9 957	199	9 758
2008	16 581	685	15 896	10 440	197	10 243
2009	14 281	822	13 459	9 629	213	9 416
2010	14 576	951	13 625	9 399	229	9 170
2011	14 055	1 065	12 990	11 485	245	11 240
2012 P/	15 314	1 292	14 022	12 330	281	12 049

Nota. Incluye patentes vía Tratado de Cooperación en Materia de Patentes, para concedidas a partir de 1997.

Fuente: IMPI. *Instituto Mexicano de la Propiedad Industrial en Cifras, 2012. Enero/diciembre de 2012.*

En: www.impi.gob.mx (21 de agosto de 2013).

Proyectos de investigación y cooperación apoyados conjuntamente con otros países
Serie anual de 1995 a 2013

Cuadro 5.9

1a. parte

Año	Total	Bilaterales						España
		Total	Alemania	Argentina	Brasil	Comunidad de estados independientes	Cuba	
1995	403	341	6	7	2	1	108	17
1996	435	373	17	3	0	0	94	14
1997	327	269	12	8	1	1	31	21
1998	363	286	15	2	3	2	47	19
1999	323	269	28	1	0	1	16	27
2000	400	323	39	9	5	0	31	26
2001	462	391	61	15	5	3	24	28
2002	610	498	89	4	8	0	53	24
2003	588	418	59	7	6	1	17	13
2004	385	369	28	4	2	1	56	25
2005	197	194	17	17	4	1	18	18
2006	227	226	28	19	0	3	1	25
2007	207	207	18	1	1	0	0	26
2008	159	159	14	17	4	0	0	0
2009	255	255	26	16	4	0	20	12
2010	205	205	39	23	12	0	5	0
2011	199	199	26	20	11	0	8	9
2012	129	129	13	16	4	0	0	0
2013 E/	337	337	41	53	11	0	0	0

Cuadro 5.9
 2a. parte y última

Año	Bilaterales						Multilaterales
	Estados Unidos de América	Francia	Italia	Japón	Reino Unido	Otros	
1995	43	70	13	7	12	55	62
1996	61	73	13	7	13	78	62
1997	46	76	14	3	12	44	58
1998	38	92	10	5	13	40	77
1999	26	95	17	7	7	44	54
2000	29	105	14	8	6	51	77
2001	34	133	12	6	7	63	71
2002	51	188	22	7	3	49	112
2003	45	185	41	7	1	36	170
2004	33	139	52	9	0	20	16
2005	7	72	21	0	0	19	3
2006	18	85	41	6	0	0	1
2007	13	71	35	0	0	42	0
2008	9	50	14	2	0	49	0
2009	11	71	19	5	0	71	0
2010	11	59	19	1	0	36	0
2011	12	55	9	2	0	47	0
2012	8	36	9	2	0	41	0
2013 E/	20	80	18	2	0	112	0

Nota: Se refiere a los proyectos de investigación científica y de desarrollo tecnológico que se realizan en México mediante convenios internacionales de cooperación.

Fuente: PR. *Informe de Gobierno* (varios años). Anexo. México, DF.

6. Cultura, recreación y deporte

En este capítulo se presenta información sobre zonas arqueológicas, museos, y bibliotecas; asimismo, incorpora referencias sobre recursos financieros y acciones para el impulso de la cultura; indicadores diversos sobre la actividad cultural; estímulos otorgados a la creación artística y alumnos en educación artística.

El capítulo se complementa con referencias estadísticas sobre la actividad deportiva, presupuesto ejercido, infraestructura para el deporte y acciones de impulso al desarrollo deportivo, entre otros.

La información para este capítulo proviene de diversas fuentes del sector público, como la Secretaría de Educación Pública, CONACULTA y el *Informe de Gobierno* de la Presidencia de la República.

En todos los tabulados se presentan la serie continua de 1995 a 2012.

Bibliotecas públicas
Serie anual de 1995 a 2013
Número

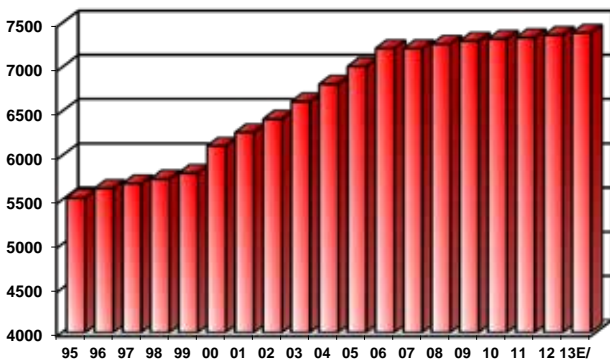

Fuente: PR. *Informe de Gobierno* (varios años). Anexo. México, DF.

Características seleccionadas de la red nacional de bibliotecas

Cuadro 6.1

Serie anual de 1995 a 2013

1a. parte

Año	Bibliotecas (Número)				Acervo bibliográfico (Millones de volúmenes)			
	Total	Públicas	Especializadas	Escolares	Total	Públicas	Especializadas	Escolares
1995	9 840	5 521	186	4 133	41.2	23.0	2.5	15.7
1996	9 622	5 631	177	3 814	42.2	24.7	2.2	15.3
1997	9 970	5 686	184	4 100	45.1	26.7	2.5	15.9
1998	10 382	5 737	177	4 468	48.9	27.9	3.1	17.9
1999	10 492	5 802	176	4 514	55.2	29.2	5.0	21.0
2000	10 841	6 109	175	4 557	58.4	30.4	6.0	22.0
2001	11 493	6 263	212	5 018	55.1	32.0	2.9	20.2
2002	11 723	6 413	222	5 088	55.4	32.3	2.9	20.2
2003	11 952	6 610	224	5 118	56.4	33.1	3.0	20.3
2004	12 311	6 810	223	5 278	64.7	33.9	6.6	24.2
2005 a/	12 549	7 010	222	5 255	65.8	34.6	6.3	25.0
2006	12 696	7 211	213	5 272	67.3	35.6	6.4	25.3
2007	12 714	7 211	212	5 291	68.2	36.3	6.6	25.3
2008	12 935	7 260	213	5 462	70.9	36.5	7.8	26.6
2009	13 064	7 296	222	5 546	72.9	37.7	6.8	28.4
2010	13 104	7 319	223	5 562	73.7	39.1	6.9	27.7
2011	13 174	7 335	225	5 614	74.9	39.3	7.3	28.3
2012	13 240	7 363	220	5 657	76.0	40.1	7.0	28.8
2013 E/	13 301	7 388	222	5 691	76.9	40.8	7.3	28.8

Cuadro 6.1

2a. parte y última

Año	Consultas promedio registradas (Millones)			
	Total	Públicas	Especializadas	Escolares
1995	116.3	80.5	3.3	32.5
1996	124.0	80.5	3.7	39.8
1997	123.8	78.7	4.0	41.1
1998	119.1	79.4	4.2	35.5
1999	116.7	79.6	3.9	33.2
2000	117.2	80.8	3.8	32.6
2001	123.5	83.1	3.5	36.9
2002	132.8	86.4	3.5	42.9
2003	134.1	87.5	3.6	43.0
2004	109.7	62.3	4.3	43.1
2005	111.6	64.0	2.9	43.1
2006	109.3	66.9	3.6	38.8
2007	106.9	67.9	2.8	36.2
2008	68.3	32.6	2.8	32.9
2009	65.3	31.3	3.0	31.0
2010	64.8	34.1	2.8	27.9
2011	61.7	32.0	2.6	27.1
2012	63.2	35.9	2.6	24.7
2013 E/	61.1	36.0	2.5	22.6

a/ Se presentan las cifras que reportó la fuente, aun cuando las sumas de los parciales no coinciden con los totales.

Fuente: PR. *Informe de Gobierno* (varios años). Anexo. México, DF.

Indicadores seleccionados de la actividad cultural

Cuadro 6.2

Serie anual de 1995 a 2012

Año	Bibliotecas	Teatros	Museos	Centro cultural	Centro educación	Univer-sidad	Librería	Galería	Auditorio
1995	5 210	494	603	1 042	569	1 600	738	204	709
1996	5 357	502	637	1 117	583	1 650	775	205	715
1997	5 437	505	672	1 167	601	1 728	830	213	724
1998	5 510	513	721	1 230	612	1 780	930	220	736
1999	5 601	521	756	1 284	633	1 831	957	224	744
2000	5 909	530	807	1 352	653	1 914	1 040	237	784
2001	6 066	536	834	1 398	666	1 979	1 077	243	789
2002	6 226	539	858	1 432	676	2 027	1 113	249	790
2003	6 438	542	892	1 483	694	2 068	1 175	253	792
2004	6 653	549	925	1 514	715	2 112	1 226	257	800
2005	6 877	555	942	1 559	741	2 144	1 297	269	811
2006	7 123	562	979	1 636	769	2 179	1 389	289	825
2007	7 168	573	1 003	1 674	788	2 195	1 456	302	831
2008	7 234	576	1 040	1 725	802	2 206	1 515	322	839
2009	7 287	587	1 074	1 792	813	2 216	1 543	335	849
2010	7 319	591	1 112	1 820	815	2 219	1 556	347	854
2011	7 332	593	1 139	1 840	816	2 219	1 557	354	863
2012	7 336	595	1 165	1 843	818	2 219	1 557	362	866

Fuente: CONACULTA.

Recursos financieros para el desarrollo de la cultura y el arte

Cuadro 6.3

por eje temático**Serie anual de 2007 a 2013**

Millones de pesos

Eje temático	2007	2008	2009	2010	2011	2012	2013 P/ a/
Total	7 823.8	9 549.8	10 589.0	12 074.7	12 634.2	17 393.3	16 781.4
Patrimonio y diversidad cultural	2 036.2	2 403.4	3 717.4	4 050.7	4 072.3	5 522.1	5 370.0
Infraestructura cultural	803.5	612.7	1 816.4	1 875.1	2 306.5	2 662.2	3 021.0
Promoción cultural nacional e internacional	1 668.9	3 622.7	2 065.1	2 466.4	2 519.4	3 911.3	3 356.3
Estímulos públicos a la creación y mecenazgo	378.4	289.9	353.0	438.2	441.8	669.3	671.2
Formación e investigación	1 570.3	1 340.1	1 063.1	1 234.2	1 240.9	1 879.5	1 678.1
Esparcimiento cultural y fomento a la lectura	390.5	555.8	630.5	782.9	806.1	1 057.5	1 006.8
Cultura y turismo	102.9	86.5	206.7	333.6	338.8	523.1	503.4
Industrias culturales	873.1	638.7	736.8	893.6	908.4	1 168.3	1 174.6

Nota: Considera las acciones desarrolladas por las entidades del subsector cultural, entre las que destacan:

CONACULTA, INAH, INBA, IMCINE, ECHASA, Canal 22 y Radio Educación, entre otras.

a/ Las cifras corresponden al presupuesto original autorizado por la Cámara de Diputados.

Fuente: PR. *Primer Informe de Gobierno, 2013. Anexo.* México, DF, 2013.

**Eventos realizados para la difusión cultural
según institución organizadora
Serie anual de 1995 a 2013**

Cuadro 6.4

1a. parte

Año	Instituto Nacional de Bellas Artes y Literatura		Centro Nacional de las Artes		Programa de coros y orquestas juveniles	
	Eventos artísticos (Número)	Asistentes (Miles)	Eventos artísticos (Número)	Asistentes (Miles)	Orquestas juveniles integradas (Número)	Coros infantiles integrados (Número)
1995	4 875	1 394.2	199	79.9	100	62
1996	5 717	1 615.7	284	439.1	106	64
1997	6 601	2 276.8	240	337.3	123	107
1998	6 228	2 349.0	898	698.9	125	203
1999	5 260	2 498.0	893	651.9	144	375
2000	5 209	1 903.6	954	954.0	144	501
2001	12 862	2 782.3	1 774	1 054.3	120	616
2002	13 464	3 279.0	1 899	1 093.4	110	731
2003	15 558	3 283.0	1 817	1 123.7	123	773
2004	14 007	2 368.5	1 634	1 070.9	123	781
2005	17 487	3 025.8	1 540	1 179.3	132	784
2006	18 555	2 998.1	1 632	1 314.0	ND	ND
2007	12 300	3 337.7	1 675	1 307.0	ND	ND
2008	15 470	2 984.9	1 688	1 572.7	ND	ND
2009	13 613	2 728.6	3 573	1 579.1	ND	ND
2010	15 483	2 118.0	4 775	1 510.2	ND	ND
2011	16 703	2 358.6	4 167	1 068.8	ND	ND
2012	18 598	2 399.3	4 379	1 343.0	ND	ND
2013 E/	17 129	2 946.6	4 681	1 627.7	ND	ND

Cuadro 6.4
2a. parte y última

Año	Centro de la imagen a/		Descentralización b/		Otras áreas del CONACULTA c/	
	Exposiciones montadas (Número)	Asistentes (Miles)	Eventos artísticos (Número)	Asistentes (Miles)	Eventos realizados (Número)	Asistentes (Miles)
1995	10	37.0	ND	ND	13 345	3 774.2
1996	12	47.4	ND	ND	6 588	2 381.8
1997	14	39.4	1 182	535.9	19 841	6 981.2
1998	21	43.1	1 037	574.3	30 580	10 435.6
1999	24	22.6	1 785	911.9	31 848	11 040.0
2000	30	33.6	1 457	909.7	55 798	12 947.8
2001	18	30.8	864	522.4	47 890	9 647.8
2002	21	34.2	3 043	5 484.0	40 952	15 734.4
2003	15	29.7	5 436	5 759.2	48 276	16 298.2
2004	20	27.8	5 634	6 236.6	57 414	17 928.8
2005	38	34.3	7 061	7 585.4	59 500	21 428.8
2006	14	36.0	ND	ND	64 366	21 023.3
2007	278	431.0	ND	ND	50 731	22 070.3
2008	8	30.4	ND	ND	93 120	16 758.4
2009	566	511.6	ND	ND	75 562	22 086.8
2010	41	34.0	ND	ND	67 213	20 776.4
2011	184	740.3	ND	ND	85 633	21 124.0
2012	21	46.2	ND	ND	94 421	27 772.7
2013 E/	190	660.0	ND	ND	92 187	21 409.7

a/ A partir de 2007 se incrementan los indicadores cada dos años por celebrarse el evento bienal "fotoseptiembre".

b/ Comprende las actividades culturales regionales, interinstitucionales y a los creadores en los estados.

c/ Incluye otras áreas de CONACULTA y unidades responsables de la cultura en los estados de la república.

Fuente: PR. *Informe de Gobierno* (varios años). Anexo. México, DF.

Difusión y promoción cultural a través de medios masivos de comunicación

Serie anual de 1995 a 2013

Cuadro 6.5

Año	Radio		Televisión		Producción cinematográfica (Películas) a/	
	Programas producidos	Horas transmitidas	Programas producidos	Horas transmitidas	Largo-metrajés	Corto-metrajés
1995	5 756	25 500	4 052	15 086	5	10
1996	5 504	13 176	4 862	15 518	7	7
1997	5 334	13 140	3 329	12 289	7	9
1998	4 983	13 140	1 159	6 884	9	7
1999	2 860	8 760	1 181	7 039	11	12
2000	2 804	30 744	5 312	7 025	17	13
2001	5 194	29 900	1 136	7 062	7	12
2002	5 819	30 650	1 270	7 417	8	9
2003	5 892	30 660	1 104	7 724	17	4
2004	6 068	30 774	1 301	13 103	44	21
2005	6 417	30 660	3 223	15 884	39	20
2006	6 147	30 756	1 079	16 561	57	21
2007	6 537	30 660	929	16 182	50	30
2008	6 488	30 652	747	16 126	54	20
2009	5 830	30 656	861	23 386	59	26
2010	6 133	31 561	869	56 734	83	22
2011	5 266	31 735	750	29 760	60	20
2012	6 133	31 561	869	56 734	83	22
2013 E/	5 266	31 735	750	29 760	60	20

a/ Apoyada por IMCINE. A partir de 1998 se incluye FOPROCINE y FIDECINE (desde 2001).

Fuente: PR. *Informe de Gobierno* (varios años). Anexo. México, DF.

**Número de estímulos económicos otorgados
a la creación artística y mecenazgo por el Fondo
Nacional para la Cultura y las Artes
Serie anual de 1995 a 2013**

Año	Estudios en el extranjero	Traducción literaria a/	Jóvenes creadores	Crea- dores escéni- cos b/	Escritores en lenguas indígenas c/	Fomento y coinver- siones	Sistema Nacional de Creadores Artísticos
1995	61	12	100	50	16	143	314
1996	67	12	100	50	16	321	309
1997	64	10	100	50	12	201	359
1998	64	10	100	60	16	209	351
1999	64	12	100	61	16	186	398
2000	99	12	99	60	16	221	326
2001	104	8	102	62	16	136	324
2002	110	8	106	81	16	122	316
2003	123	9	109	82	16	124	245
2004	108	8	109	82	16	113	385
2005	108	9	110	75	15	117	409
2006	108	8	102	79	17	120	406
2007	74	8	100	90	6	107	402
2008	89	ND	116	81	ND	116	386
2009	97	ND	201	97	ND	120	395
2010	169	ND	203	96	ND	145	610
2011	180	ND	199	110	ND	145	740
2012	184	ND	200	129	ND	121	882
2013 E/	100	ND	200	139	ND	120	831

a/ A partir de 2008 se integró como disciplina al Programa de Fomento Proyectos y Coinversiones Culturales.

b/ Hasta 2008 este programa se denominó ejecutantes.

c/ A partir de 2008, los beneficiarios de este programa se integran al rubro de jóvenes creadores y al Sistema Nacional de Creadores.

Fuente: PR. *Informe de Gobierno* (varios años). Anexo. México, DF.

**Características seleccionadas de educación artística
según organismo
Serie anual de 1995 a 2013**

Cuadro 6.7

1a. parte

Año	Instituto Nacional de Antropología e Historia		Instituto Nacional de Bellas Artes y Literatura	
	Escuelas en operación	Matrícula escolar	Escuelas en operación	Alumnos atendidos
1995	3	1 882	25	6 812
1996	3	2 202	25	6 447
1997	3	2 436	25	5 661
1998	3	2 662	25	5 624
1999	3	2 212	25	6 195
2000	3	2 568	25	6 401
2001	3	2 585	25	6 717
2002	3	2 424	25	6 789
2003	3	2 560	25	7 256
2004	3	2 626	25	8 976
2005	3	2 571	25	8 801
2006	3	2 627	29	8 864
2007	3	2 400	29	8 427
2008	3	2 675	29	8 181
2009	3	2 847	29	8 367
2010	3	2 382	29	8 412
2011	3	2 719	29	8 854
2012	3	2 921	29	9 515
2013 E/	3	2 856	29	9 515

Cuadro 6.7
2a. parte y última

Año	Escuelas en operación	Centro Nacional de las Artes		
		Cursos interdisciplinarios		Curriculares
		Alumnos atendidos en escuelas	Alumnos atendidos en cursos	
1995	4	772	266	12
1996	4	784	618	36
1997	4	797	1 104	69
1998	4	802	1 115	77
1999	4	1 326	1 151	74
2000	4	1 368	1 182	77
2001	4	1 403	1 161	76
2002	4	1 343	993	67
2003	4	1 314	954	66
2004	4	1 349	975	66
2005	4	1 361	975	66
2006	4	1 335	925	65
2007	4	1 327	864	60
2008	4	1 323	787	56
2009	4	1 376	883	58
2010	4	1 425	582	47
2011	4	1 495	454	32
2012	4	1 591	469	34
2013 E/	4	1 560	517	42

Fuente: PR. *Informe de Gobierno* (varios años). Anexo. México, DF.

**Presupuesto ejercido en actividades físicas
y deportivas según organismo**

Cuadro 6.8

Serie anual de 1995 a 2013

Millones de pesos

Año	Total	Comisión Nacio- nal de Cultura Física y Deporte	Comité Olímpico Mexicano a/	Confederación Deportiva Mexicana
1995	216.8	180.9	26.1	9.8
1996	305.7	256.9	37.9	10.9
1997	435.1	373.2	42.8	19.1
1998	675.6	588.8	59.5	27.3
1999	727.0 b/	583.0	67.3	32.1
2000	670.3	556.0	74.8	39.5
2001	661.8	520.8	82.4	58.6
2002	794.7	651.7	53.0	90.0
2003	840.5	740.5	40.9	59.1
2004	820.7	693.7	46.1	80.9
2005	674.5	592.3	0.0	82.2
2006	731.8	655.7	0.0	76.1
2007	1 561.2	1 439.3	31.7	90.2
2008	1 548.0	1 464.8	61.9	21.3
2009	2 690.7	2 600.6	56.4	33.7
2010	3 956.5	3 783.4	33.3	139.8 c/
2011	5 441.6	5 311.8	53.0	76.8
2012	5 371.8	5 204.4	66.6	100.8
2013 P/ d/	7 158.8	7 029.8	114.0	15.0

a/ A partir de 2001, presupuesto entregado a este organismo a través de la CONADE. Para 2005 y 2006 no se entregaron recursos en virtud del incumplimiento a lo establecido en la Ley Federal de Fomento a las Actividades por Organizaciones de la Sociedad Civil.

b/ Incluye 44.6 millones de pesos del Instituto Mexicano de la Juventud.

c/ El incremento para este año se debe a que se apoyo con recursos a este organismo para los festejos del Centenario de la Revolución Mexicana y del Bicentenario de la Independencia de México.

d/ Cifras del presupuesto original autorizado por la Cámara de Diputados.

Fuente: PR. *Informe de Gobierno* (varios años). Anexo. México, DF.

Acciones de impulso al desarrollo deportivo

Cuadro 6.9

Serie anual de 1995 a 2013

1a. parte

Año	Deporte estudiantil (Miles de personas atendidas)		Deporte selectivo (Personas atendidas)		
	Olimpiada nacional a/	Universiada nacional b/	Talentos deportivos	Preseleccionados y seleccionados	Deporte adaptado
	1995	5 679	2	7 270	15 770
1996	8 709	3	10 524	18 077	9 650
1997	2 945	981	5 116	13 684	4 891
1998	5 357	631	6 605	1 396	3 701
1999	3 958	691	5 800	1 718	8 379
2000	4 054	692	6 500	1 471	1 547
2001	2 807	367	5 631	ND	1 669
2002	2 661	542	5 138	1 800	1 800
2003	2 772	636	5 417	ND	2 000
2004	3 063	640	6 803	ND	2 027
2005	4 594	633	7 277	ND	4 281
2006	4 468	631	6 916	ND	830
2007	4 470	785	7 300	ND	1 611
2008	3 838	796	9 470	ND	1 127
2009	3 325	89	9 950	ND	1 956
2010	3 307	808	10 243	ND	263
2011	3 623	816	10 760	ND	393
2012	3 651	913	11 298	ND	80
2013 E/	1 045	930	11 298	ND	150

Cuadro 6.9
2a. parte y última

Año	Becas otorgadas		Medicina deportiva		
	Acadé- micas	Econó- micas	Deportistas atendidos c/	Atención médica (Servicios)	Evaluaciones iniciales y consultas
1995	80	1 629	11 894	46 655	16 231
1996	111	2 405	14 625	54 828	10 580
1997	190	2 464	180 555	49 424	13 466
1998	221	2 041	23 257	56 931	23 257
1999	388	2 197	24 895	88 322	21 985
2000	343	2 149	22 362	66 683	8 297
2001	326	2 026	12 977	59 068	11 941
2002	340	1 991	27 657	15 510	19 255
2003	239	1 948	57 439	39 491	3 980
2004	216	2 089	63 643	50 902	2 928
2005	307	2 498	77 237	49 216	4 680
2006	288	2 772	56 896	26 500	3 100
2007	211	2 778	17 520	ND	ND
2008	275	2 897	48 768	ND	ND
2009	234	2 265	41 585	ND	ND
2010	169	2 115	36 989	ND	ND
2011	125	1 939	44 447	ND	ND
2012	84	2 344	40 095	ND	ND
2013 E/	100	2 100	35 000	ND	ND

a/ Hasta 2000 comprende las Olimpiadas infantil y juvenil.

b/ Para 1995 se refiere a los alumnos beneficiados con educación física en el nivel superior del sistema escolarizado.

De 1996 en adelante, corresponde a los participantes en las universiadas nacionales. Para 2009, la disminución se debió a ajustes en el calendario por la aparición del virus A(H1N1).

c/ A partir de 2007 excluye las metas de los Centros Estatales de Medicina y Ciencias Aplicadas al Deporte por depender administrativamente de los gobiernos estatales. A partir de 2008 incluye las metas del Área Médica del Centro Nacional de Desarrollo de Talentos Deportivos y Alto Rendimiento de la CONADE.

Fuente: PR. *Informe de Gobierno* (varios años). Anexo. México, DF.

7. Salud y seguridad social

El capítulo expone diversas referencias estadísticas sobre recursos materiales y humanos de las instituciones del Sistema Nacional de Salud y del sector privado, tales como unidades médicas en servicio, unidades hospitalarias, unidades de consulta externa, recursos materiales y personal médico.

De igual forma, se incluyen datos sobre los servicios prestados por dichas instituciones: total de consultas externas generales, de especialidad, odontológicas, de planificación familiar y de urgencias otorgadas; paralelamente, se presentan cifras sobre servicios de hospitalización, servicios auxiliares de diagnóstico e inmunizaciones aplicadas.

Estructura porcentual del personal médico en instituciones públicas de salud 2012 P/

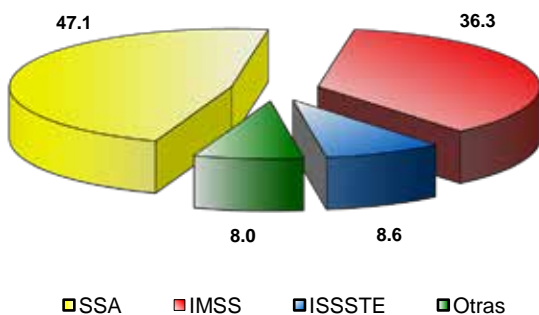

Fuente: SSA. *Boletín de Información Estadística. Recursos Físicos, Materiales y Humanos, 2012.* México, DF.

Se incorporan cinco tabulados con información referente a defunciones generales por causa de muerte; defunciones fetales registradas según características de la madre, semanas de gestación y tipo de asistencia médica proporcionada a la madre. Asimismo, se incluye información sobre derechohabientes en las instituciones del Sistema Nacional de Salud, asistencia a discapacitados y prestaciones sociales y económicas otorgadas por el ISSSTE y el IMSS. Adicionalmente, se incorpora la estadística de casos de SIDA notificados, diagnosticados y acumulados, e indicadores sobre la atención a menores y adolescentes en riesgo.

Las fuentes consultadas para integrar la estadística son el propio **Instituto Nacional de Estadística y Geografía**; la Secretaría de Salud, a través del *Boletín de Información Estadística*; el *Informe de Gobierno* de la Presidencia de la República; la *Memoria Estadística* del Instituto Mexicano del Seguro Social; así como el Consejo Nacional para la Prevención y Control del SIDA. El capítulo está conformado por series de 1995 a 2011 y 2012.

**Población asegurada en instituciones públicas de salud
según institución
Serie anual de 1995 a 2011**
Miles

Cuadro 7.1

Año	Total	IMSS	ISSSTE	PEMEX	SEDENA	SEMAR	Estatal	Seguro popular
1995	45 724	34 324	9 246	519	316	216	1 103	ND
1996	48 813	37 261	9 312	540	361	182	1 158	ND
1997	51 434	39 462	9 472	597	457	184	1 262	ND
1998	54 261	41 942	9 724	627	466	194	1 307	ND
1999	57 033	44 557	9 897	604	489	233	1 253	ND
2000	59 231	46 534	10 066	647	489	187	1 308	ND
2001	58 929	45 872	10 237	665	511	213	1 432	ND
2002	59 295	46 199	10 304	676	536	208	1 373	ND
2004	60 064	41 243	10 457	690	677	210	1 469	5 318
2005	69 314	44 961	10 602	708	ND	201	1 437	11 405
2006	76 834	47 918	10 799	712	ND	197	1 535	15 672
2007	85 715	50 561	10 981	712	ND	202	1 424	21 835
2008	88 324	48 910	11 301	728	ND	218	ND	27 168
2009	94 642	49 134	11 589	739	866	228	953	31 133
2010	111 794	52 310	11 993	743	1 048	240	1 942	43 519
2011 P/	122 709	54 906	12 207	748	806	264	1 954	51 823

Nota: Hasta 2002 se denominaba población derechohabiente. Para 2003 no se dispone de información.

Fuente: Para 1995 a 2002: SSA. *Boletín de Información Estadística. Recursos y Servicios* (varios años). México, DF.

Para 2004 a 2011: SSA. *Boletín de Información Estadística. Servicios Otorgados y Programas Sustantivos* (varios años). México, DF.

**Unidades médicas en instituciones públicas de salud
según institución
Serie anual de 1995 a 2012**

Cuadro 7.2

Año	Total	SSA	IMSS-Opor- tunidades	IMSS	ISSSTE	PEMEX	SEDENA	SEMAR	Esta- tal	Otros
1995	15 525	8 003	3 506	1 748	1 190	151	279	159	79	410
1996	16 158	8 312	3 607	1 752	1 198	202	279	159	143	506
1997	17 109	9 255	3 607	1 755	1 212	206	330	160	163	421
1998	17 622	9 832	3 607	1 775	1 220	219	349	133	161	326
1999	18 335	10 493	3 609	1 784	1 232	219	357	126	196	319
2000	19 107	11 551	3 609	1 784	1 244	215	296	142	187	79
2001	19 359	11 835	3 609	1 769	1 247	215	341	137	197	9
2002	19 554	12 034	3 609	1 779	1 259	195	333	130	208	7
2003	19 543	12 206	3 609	1 755	1 242	27	366	54	279	5
2004	20 084	12 375	3 609	1 771	1 233	224	366	132	295	79
2005	19 911	12 563	3 609	1 771	1 233	229	ND	132	295	79
2006	20 560	12 758	4 060	1 771	1 233	229	ND	132	298	79
2007	19 939	12 857	4 068	1 482	1 198	58	ND	37	224	15
2008	20 001	13 477	3 620	1 379	1 193	58	ND	36	223	15
2009	21 064	13 996	4 124	1 396	1 192	58	ND	37	246	15
2010	21 507	14 374	4 170	1 409	1 172	84	ND	37	253	8
2011	21 738	14 546	4 167	1 416	1 181	84	44	37	255	8
2012 P/	22 031	14 905	4 153	1 400	1 175	58	46	36	237	21

Nota: Únicamente se presenta información de las instituciones que reportaron cifras.

Fuente: Para 1995 a 2002: SSA. *Boletín de Información Estadística. Recursos y Servicios* (varios años). México, DF.

Para 2003 a 2012: SSA. *Boletín de Información Estadística. Recursos Físicos, Materiales y Humanos* (varios años). México, DF.

Unidades de hospitalización en instituciones públicas de salud según institución
Serie anual de 1995 a 2012

Cuadro 7.3

Año	Total	SSA	IMSS-Oportunidades	IMSS	ISSSTE	PEMEX	SEDENA	SEMAR	Estatal	Otros
1995	891	259	65	266	92	23	31	28	19	108
1996	893	263	68	256	94	23	31	28	23	107
1997	915	365	68	256	98	23	31	28	24	22
1998	938	376	68	257	99	23	36	30	24	25
1999	987	405	69	257	100	23	36	32	30	35
2000	997	420	69	257	102	23	37	34	30	25
2001	1 005	433	69	259	102	23	42	32	36	9
2002	1 041	454	69	264	118	23	42	32	33	6
2003	1 111	462	69	349	106	23	42	34	21	5
2004	1 097	509	69	264	106	23	42	34	24	26
2005	1 079	533	69	264	106	23	ND	34	24	26
2006	1 136	587	69	264	106	23	ND	34	27	26
2007	1 170	623	69	273	107	23	ND	34	27	14
2008	1 186	649	70	264	107	23	ND	32	27	14
2009	1 222	673	70	270	109	23	ND	33	30	14
2010	1 244	697	78	258	110	23	ND	33	39	6
2011	1 314	721	78	260	110	23	43	33	40	6
2012 P/	1 312	727	79	262	110	23	44	29	34	4

Nota: Únicamente se presenta información de las instituciones que reportaron cifras.

Fuente: Para 1995 a 2002: SSA. *Boletín de Información Estadística. Recursos y Servicios* (varios años). México, DF.

Para 2003 a 2012: SSA. *Boletín de Información Estadística. Recursos Físicos, Materiales y Humanos* (varios años). México, DF.

Unidades de consulta externa en instituciones públicas de salud según institución
Serie anual de 1995 a 2012

Cuadro 7.4

Año	Total	SSA	IMSS-Oportunidades	IMSS	ISSSTE	PEMEX	SEDENA	SEMAR	Estatal	Otros
1995	14 634	7 744	3 441	1 482	1 098	128	248	131	60	302
1996	15 265	8 049	3 539	1 496	1 104	179	248	131	120	399
1997	16 194	8 890	3 539	1 499	1 114	183	299	132	139	399
1998	16 684	9 456	3 539	1 518	1 121	196	313	103	137	301
1999	17 348	10 088	3 540	1 527	1 132	196	321	94	166	284
2000	18 110	11 131	3 540	1 527	1 142	192	259	108	157	54
2001	18 354	11 402	3 540	1 510	1 145	192	299	105	161	0
2002	18 513	11 580	3 540	1 515	1 141	172	291	98	175	1
2003	18 432	11 744	3 540	1 406	1 136	4	324	20	258	ND
2004	18 987	11 866	3 540	1 507	1 127	201	324	98	271	53
2005	18 832	12 030	3 540	1 507	1 127	206	ND	98	271	53
2006	19 424	12 171	3 991	1 507	1 127	206	ND	98	271	53
2007	18 769	12 234	3 999	1 209	1 091	35	ND	3	197	1
2008	18 815	12 828	3 550	1 115	1 086	35	ND	4	196	1
2009	19 842	13 323	4 054	1 126	1 083	35	ND	4	216	1
2010	20 263	13 677	4 092	1 151	1 062	61	ND	4	214	2
2011	20 424	13 825	4 089	1 156	1 071	61	1	4	215	2
2012 P/	20 719	14 178	4 074	1 138	1 065	35	2	7	203	17

Nota: Únicamente se presenta información de las instituciones que reportaron cifras.

Fuente: Para 1995 a 2002: SSA. *Boletín de Información Estadística. Recursos y Servicios* (varios años). México, DF.

Para 2003 a 2012: SSA. *Boletín de Información Estadística. Recursos Físicos, Materiales y Humanos* (varios años). México, DF.

Camas censables en instituciones públicas de salud según institución

Cuadro 7.5

Serie anual de 1995 a 2012

Año	Total	SSA	IMSS-Opor-tunidades	IMSS	ISSSTE	PEMEX	SEDENA	SEMAR	Esta-tal	Otros
1995	76 626	24 862	1 723	28 294	6 596	1 074	3 469	622	1 073	8 913
1996	75 856	23 674	1 831	28 230	6 744	1 072	3 625	676	1 179	8 825
1997	76 214	31 064	1 848	28 226	6 824	1 072	3 200	714	1 204	2 062
1998	76 216	30 770	1 938	28 118	6 823	1 061	3 488	714	1 204	2 100
1999	77 314	31 252	1 972	28 334	6 746	954	3 703	740	1 221	2 392
2000	77 144	31 487	1 994	28 622	6 745	980	3 885	732	1 222	1 477
2001	78 051	31 914	2 181	28 951	6 730	980	4 136	730	1 283	1 146
2002	77 875	32 207	2 181	29 093	6 778	958	4 174	788	1 168	528
2003	73 446	31 549	ND	29 131	6 744	985	2 527	1 080	1 083	347
2004	77 705	32 607	2 181	29 233	6 786	985	2 527	1 080	1 524	782
2005	75 992	33 388	2 181	29 237	6 815	985	ND	1 080	1 524	782
2006	75 364	33 852	2 181	27 566	6 823	985	ND	1 080	1 421	1 456
2007	79 926	34 158	2 561	31 582	6 786	922	ND	1 025	1 488	1 404
2008	78 920	34 722	2 222	30 429	6 734	922	ND	1 025	1 487	1 379
2009	79 469	36 166	2 323	30 201	6 680	922	ND	451	1 456	1 270
2010	84 625	37 851	2 563	30 718	6 826	922	2 590	451	1 944	760
2011	85 609	37 835	2 563	31 817	6 864	922	2 196	709	1 943	760
2012 P/	85 656	37 890	2 578	32 840	6 884	922	2 250	713	1 321	258

Nota: Únicamente se presenta información de las instituciones que reportaron cifras.

Fuente: Para 1995 a 2002: SSA. *Boletín de Información Estadística. Recursos y Servicios* (varios años). México, DF.

Para 2003 a 2012: SSA. *Boletín de Información Estadística. Recursos Físicos, Materiales y Humanos* (varios años). México, DF.

Recursos materiales seleccionados en instituciones públicas de salud

Cuadro 7.6

Serie anual de 1995 a 2012

Año	Camas no censables	Consul-torios a/	Laboratorios de análisis clínicos	Gabinetes de radiología	Quiró-fanos	Salas de expulsión
1995	58 506	43 670	1 608	2 424	2 590	5 781
1996	57 855	45 163	1 590	1 857	2 568	5 911
1997	59 068	47 523	1 675	1 886	2 599	6 118
1998	59 829	48 732	1 757	1 931	2 676	6 340
1999	60 281	49 913	1 790	1 969	2 723	6 607
2000	60 045	51 492	1 818	2 020	2 760	6 945
2001	60 322	51 598	1 855	2 132	2 819	7 072
2002	60 214	52 552	1 823	2 070	2 804	7 138
2003	54 354	47 719	1 795	2 024	2 723	7 161
2004	62 356	54 113	1 888	2 085	2 626	5 592
2005	60 530	53 365	1 315	1 137	2 892	5 055
2006	56 071	54 765	1 281	1 136	3 435	4 998
2007	54 841	57 716	2 146	ND	3 037	5 369
2008	56 033	58 278	2 300	ND	3 121	5 090
2009	56 977	64 409	2 499	ND	3 422	5 198
2010	53 609	65 801	1 939	ND	3 449	5 243
2011	57 878	70 196	2 041	ND	3 724	4 979
2012 P/	54 439	62 217	2 117	ND	3 594	4 748

a/ Comprende consultorios generales, de especialidades y otros.

Fuente: Para 1995 a 2002: SSA. *Boletín de Información Estadística. Recursos y Servicios* (varios años). México, DF.

Para 2003 a 2012: SSA. *Boletín de Información Estadística. Recursos Físicos, Materiales y Humanos* (varios años). México, DF.

**Personal médico en instituciones públicas de salud
según especialidad
Serie anual de 1995 a 2012**

Cuadro 7.7

Año	Total	En contacto directo con el paciente							En otra labor		
		Total	Médicos genera- les	Especialistas				Resi- den- tes a/		Pasan- tes	
				Total	Gineco- obste- tras	Pedia- tras	Odontó- logos				Otros b/
1995	119 433	101 674	31 995	44 513	5 319	5 490	7 517	26 187	10 703	14 463	17 759
1996	123 114	104 414	32 534	46 617	5 388	5 661	7 767	27 801	10 503	14 760	18 700
1997	129 031	109 755	32 502	48 167	5 581	5 846	8 148	28 592	9 900	19 186	19 276
1998	132 831	112 913	34 418	50 364	5 980	6 165	8 449	29 770	9 473	18 658	19 918
1999	135 159	114 845	35 782	51 919	6 103	6 305	8 764	30 747	9 408	17 736	20 314
2000	140 629	119 512	37 619	53 773	4 511	5 400	8 921	34 941	12 146	15 974	21 117
2001	142 765	121 654	37 113	54 222 c/	6 363	6 648	8 973	31 844	13 359	16 960	21 111
2002	143 565	122 166	37 256	55 053 d/	6 516	6 728	9 077	32 683	13 033	16 824	21 399
2003	153 605	123 522	37 093	53 646	6 558	6 916	7 042	33 130	22 199	10 584	30 083
2004	151 139	132 176	37 854	59 955	7 065	7 329	7 270	38 291	22 236	12 131	18 963
2005	155 880	141 050	41 310	67 190	6 224	7 604	6 893	46 469	21 104	11 446	14 830
2006	164 329	149 138	43 982	72 817	7 703	8 000	7 527	49 587	22 437	9 902	15 191
2007	171 193	153 597	46 901	71 173	8 064	8 293	7 943	46 873	25 623	9 900	17 596
2008	177 837	159 949	48 679	73 987	8 421	8 591	8 539	48 436	26 884	10 399	17 888
2009	186 289	167 239	51 107	77 054	8 924	9 056	8 959	50 115	28 701	10 377	19 050
2010	188 909	170 144	52 752	79 055	8 738	9 277	9 969	51 071	28 113	10 224	18 765
2011 P/ e/	202 461	183 021	57 961	84 670	9 102	9 966	10 025	55 577	28 503	10 075	19 440
2012 P/ e/	203 688	183 889	58 927	84 792	9 694	10 003	10 279	54 817	29 851	10 321	19 799

a/ Comprende pasantes de odontología, internos de pregrado y residentes.

b/ A partir de 1991 incluye cirujanos, internistas y otros especialistas.

c/ Incluye 394 médicos no desglosados por especialidad.

d/ Incluye 49 médicos no desglosados por especialidad.

e/ Se presentan las cifras que reportó la fuente, aun cuando las sumas de los parciales no coinciden con los totales.

Fuente: Para 1995 a 2002: SSA. *Boletín de Información Estadística. Recursos y Servicios* (varios años). México, DF.

Para 2003 a 2012: SSA. *Boletín de Información Estadística. Recursos Físicos, Materiales y Humanos* (varios años). México, DF.

Personal médico en instituciones públicas de salud según institución

Cuadro 7.8

Serie anual de 1995 a 2012

Año	Total	SSA	IMSS-Oportunidades	IMSS	ISSSTE	PEMEX	SEDENA	SEMAR	Estatal	Otros
1995	119 433	36 213	5 385	47 296	15 775	2 364	1 446	669	1 941	8 344
1996	123 114	37 620	5 434	47 813	15 945	2 393	1 661	686	2 687	8 875
1997	129 031	47 609	5 419	48 658	16 487	2 405	1 829	832	2 784	3 008
1998	132 831	49 453	5 500	50 017	16 948	2 403	1 728	849	2 971	2 962
1999	135 159	50 309	5 541	50 764	17 309	2 355	1 873	806	2 852	3 350
2000	140 629	54 293	5 541	53 473	17 886	2 386	1 753	829	3 082	1 386
2001	142 765	56 113	5 541	55 842	15 574	2 392	1 859	978	3 100	1 366
2002	143 565	58 513	5 029	55 411	15 524	2 417	1 845	1 075	3 095	656
2003	153 605	58 783	5 468	65 148	15 319	2 177	1 502	1 264	3 389	555
2004	151 139	63 263	5 468	55 376	16 848	2 177	1 451	1 264	3 966	1 326
2005	155 880	65 575	5 530	57 993	17 990	2 177	ND	1 264	3 613	1 738
2006	164 329	69 465	5 553	62 113	17 926	2 177	ND	1 264	3 786	2 045
2007	171 193	74 233	5 074	63 459	18 695	2 682	ND	1 204	3 978	1 868
2008	177 837	78 180	5 655	65 204	19 141	2 601	ND	1 054	4 030	1 972
2009	186 289	83 774	5 931	67 241	19 132	2 626	ND	1 054	4 559	1 972
2010	188 909	87 407	5 859	69 821	14 269	2 616	1 795	833	5 391	918
2011	202 461	94 423	6 311	71 316	17 888	2 616	2 008	1 598	5 383	918
2012 P/	203 688	95 922	6 492	74 009	17 562	2 617	1 805	820	3 952	509

Nota: Únicamente se presenta información de las instituciones que reportaron cifras.

Fuente: Para 1995 a 2002: SSA. *Boletín de Información Estadística. Recursos y Servicios* (varios años). México, DF.

Para 2003 a 2012: SSA. *Boletín de Información Estadística. Recursos Físicos, Materiales y Humanos* (varios años). México, DF.

Médicos generales en instituciones públicas de salud según institución

Cuadro 7.9

Serie anual de 1995 a 2012

Año	Total	SSA	IMSS-Oportunidades	IMSS	ISSSTE	PEMEX	SEDENA	SEMAR	Estatal	Otros
1995	31 995	8 805	2 066	13 266	4 657	928	222	153	529	1 369
1996	32 534	9 102	1 834	13 356	4 516	927	464	184	858	1 293
1997	32 502	10 669	411	13 503	4 564	927	482	240	899	807
1998	34 418	12 119	336	13 797	4 795	920	502	255	926	768
1999	35 782	13 239	336	13 978	4 865	910	541	229	882	802
2000	37 619	14 694	336	15 123	4 755	896	409	207	943	256
2001	37 113	15 062	336	15 278	3 728	900	468	248	963	130
2002	37 256	15 767	76	15 050	3 792	926	444	192	982	27
2003	37 093	16 146	412	15 190	3 218	543	334	217	1 009	24
2004	37 854	17 769	412	13 844	3 599	543	335	217	1 084	51
2005	41 310	18 278	2 194	15 162	3 756	543	ND	217	1 066	94
2006	43 982	19 980	2 217	16 070	3 760	543	ND	217	1 059	136
2007	46 901	22 436	2 198	16 173	3 784	716	ND	338	1 124	132
2008	48 679	23 839	2 261	16 046	3 936	1 003	ND	293	1 157	144
2009	51 107	25 791	2 548	16 108	3 896	1 012	ND	293	1 324	135
2010	52 752	27 127	2 553	16 308	4 072	1 004	59	184	1 386	59
2011	57 961	29 404	2 957	16 617	5 938	1 004	91	510	1 381	59
2012 P/	58 927	30 565	3 124	16 917	5 829	993	107	260	1 023	109

Nota: Únicamente se presenta información de las instituciones que reportaron cifras.

Fuente: Para 1995 a 2002: SSA. *Boletín de Información Estadística. Recursos y Servicios* (varios años). México, DF.

Para 2003 a 2012: SSA. *Boletín de Información Estadística. Recursos Físicos, Materiales y Humanos* (varios años). México, DF.

Médicos especialistas en instituciones públicas de salud según institución
Serie anual de 1995 a 2012

Cuadro 7.10

Año	Total	SSA	IMSS-Opor-tunidades	IMSS	ISSSTE	PEMEX	SEDENA	SEMAR	Esta-tal	Otros
1995	44 513	12 969	203	15 768	7 839	1 311	914	320	1 045	4 144
1996	46 617	13 092	205	16 022	8 959	1 357	973	381	1 370	4 258
1997	48 167	17 202	839	16 252	8 349	1 361	1 041	496	1 432	1 195
1998	50 364	17 951	905	17 005	8 785	1 324	1 074	475	1 627	1 218
1999	51 919	18 962	920	17 221	8 992	1 355	1 017	519	1 478	1 455
2000	53 773	19 996	920	18 052	9 547	1 396	1 018	518	1 615	711
2001	54 222	20 985	920	18 584	8 506	1 367	1 134	451	1 648	627
2002	55 053	21 420	997	19 112	8 553	1 323	1 119	574	1 516	439
2003	53 646	20 177	ND	20 461	8 238	1 114	1 002	678	1 729	247
2004	59 955	22 035	ND	23 418	8 932	1 114	966	678	2 059	753
2005	67 190	22 742	ND	30 041	9 772	1 114	ND	678	1 869	974
2006	72 817	24 699	ND	33 315	9 765	1 114	ND	678	1 953	1 293
2007	71 173	26 779	50	28 947	10 269	1 405	ND	578	2 024	1 121
2008	73 987	28 491	153	29 508	10 622	1 424	ND	584	2 014	1 191
2009	77 054	31 218	160	29 767	10 598	1 439	ND	584	2 109	1 179
2010	79 055	33 096	261	30 720	8 906	1 438	938	472	2 621	603
2011	84 670	36 841	277	31 488	9 531	1 438	1 129	745	2 618	603
2012 P/	84 792	37 237	397	32 534	9 315	1 453	1 128	367	1 995	366

Nota: Comprende gineco-obstetras, pediatras y odontólogos. A partir de 1991 incluye cirujanos, internistas y otros especialistas. Únicamente se presenta información de las instituciones que reportaron cifras.

Fuente: Para 1995 a 2002: SSA. *Boletín de Información Estadística. Recursos y Servicios* (varios años). México, DF.

Para 2003 a 2012: SSA. *Boletín de Información Estadística. Recursos Físicos, Materiales y Humanos* (varios años). México, DF.

Médicos pasantes en instituciones públicas de salud según institución
Serie anual de 1995 a 2012

Cuadro 7.11

Año	Total	SSA	IMSS-Opor-tunidades	IMSS	ISSSTE	PEMEX	SEDENA	SEMAR	Esta-tal	Otros
1995	14 463	7 252	2 000	3 562	1 017	ND	47	59	17	509
1996	14 760	8 159	2 261	3 444	229	ND	49	30	21	567
1997	19 186	10 541	3 708	3 477	1 288	ND	103	8	2	59
1998	18 658	10 323	3 856	3 219	1 072	ND	56	29	37	66
1999	17 736	9 094	3 880	3 318	1 230	ND	72	0	60	82
2000	15 974	9 772	3 880	855	1 247	ND	77	33	64	46
2001	16 960	10 031	3 880	1 551	1 204	ND	36	72	73	113
2002	16 824	10 652	3 855	1 063	1 032	ND	78	84	40	20
2003	10 584	6 650	3 734	ND	151	ND	ND	34	ND	15
2004	12 131	7 248	3 734	ND	1 083	ND	ND	34	1	31
2005	11 446	8 138	2 099	ND	1 153	ND	ND	34	1	21
2006	9 902	7 553	2 099	ND	157	ND	ND	34	ND	59
2007	9 900	7 767	1 938	ND	156	ND	ND	14	ND	25
2008	10 399	8 233	1 923	ND	157	ND	ND	14	50	22
2009	10 377	8 259	1 923	ND	154	ND	ND	14	8	19
2010	10 224	8 193	1 911	4	ND	ND	85	14	14	3
2011	10 075	7 903	1 977	0	10	ND	89	47	47	2
2012 P/	10 321	8 263	1 869	0	10	0	143	0	28	8

Nota: Únicamente se presenta información de las instituciones que reportaron cifras.

Fuente: Para 1995 a 2002: SSA. *Boletín de Información Estadística. Recursos y Servicios* (varios años). México, DF.

Para 2003 a 2012: SSA. *Boletín de Información Estadística. Recursos Físicos, Materiales y Humanos* (varios años). México, DF.

Personal en otras labores médicas en instituciones públicas

Cuadro 7.12

de salud según institución**Serie anual de 1995 a 2012**

Año	Total	SSA	IMSS-Opor- tunidades	IMSS	ISSSTE	PEMEX	SEDENA	SEMAR	Esta- tal	Otros
1995	17 759	2 689	246	12 976	756	125	84	48	122	713
1996	18 700	3 242	253	13 152	779	109	84	38	165	878
1997	19 276	3 878	259	13 468	825	117	40	38	175	476
1998	19 918	3 992	259	14 026	843	159	20	49	113	457
1999	20 314	4 252	259	14 245	771	90	66	22	105	504
2000	21 117	4 593	259	14 832	967	94	128	47	156	41
2001	21 111	4 670	259	14 737	768	125	83	110	139	220
2002	21 399	5 172	101	14 799	769	168	77	80	193	40
2003	30 083	4 732	327	22 799	1 392	202	91	214	194	132
2004	18 963	4 782	327	11 128	1 791	202	102	214	245	172
2005	14 830	4 883	276	7 031	1 833	202	ND	214	192	199
2006	15 191	5 222	276	7 087	1 756	202	ND	214	249	185
2007	17 596	5 698	40	9 033	1 933	246	ND	217	252	177
2008	17 888	5 768	415	9 060	1 937	174	ND	106	239	189
2009	19 050	6 075	448	9 669	1 969	175	ND	106	404	204
2010	18 765	6 653	235	10 252	684	174	94	106	483	84
2011	19 440	6 901	183	9 885	1 484	174	86	167	475	85
2012 P/	19 799	6 971	187	10 356	1 483	171	132	193	284	22

Nota: Únicamente se presenta información de las instituciones que reportaron cifras.

Fuente: Para 1995 a 2002: SSA. *Boletín de Información Estadística. Recursos y Servicios* (varios años). México, DF.Para 2003 a 2012: SSA. *Boletín de Información Estadística. Recursos Físicos, Materiales y Humanos* (varios años). México, DF.**Personal no médico en instituciones públicas de salud**

Cuadro 7.13

Serie anual de 1995 a 2012

Año	Total	Enfermeras					Otro a/
		Total	Auxiliares	Generales	Especia- lizadas	En otras labores b/	
1995	197 931	168 159	67 934	64 802	19 893	15 530	29 772
1996	201 326	171 144	68 361	67 352	20 961	14 470	30 182
1997	207 968	172 294	65 507	68 623	22 100	16 064	35 674
1998	215 276	178 429	66 612	72 646	22 710	16 461	36 847
1999	222 229	184 264	67 887	75 116	23 641	17 620	37 965
2000	227 096	190 335	59 922	61 831	25 681	42 901	36 761
2001	228 696	192 046	67 617	78 768	20 984	24 677	36 650
2002	230 664	192 828	67 335	79 816	20 935	24 742	37 836
2003	298 788	189 747	65 440	79 369	21 215	23 723	109 041
2004	308 858	199 835	68 577	84 702	22 433	24 123	109 023
2005 c/	445 946	201 036	39 532	86 023	23 060	52 421	248 251
2006	463 176	214 162	72 185	92 518	24 855	24 604	249 014
2007	490 284	223 081	73 285	99 008	27 229	23 559	267 203
2008	507 459	229 552	75 506	102 288	27 349	24 409	277 907
2009	530 224	240 448	77 166	108 920	28 248	26 114	289 776
2010	552 801	252 625	80 423	115 084	28 895	28 223	300 176
2011	583 553	267 531	86 771	122 601	28 479	29 680	316 022
2012 P/ c/	603 053	276 933	90 824	124 883	29 382	31 844	326 121

a/ A partir de 2003 comprende personal de trabajo social; servicios auxiliares de diagnóstico y tratamiento; administrativo; y otro personal.

b/ Incluye enfermeras pasantes.

c/ Se presentan las cifras que reportó la fuente, aun cuando las sumas de los parciales no coinciden con los totales.

Fuente: Para 1995 a 2002: SSA. *Boletín de Información Estadística. Recursos y Servicios* (varios años). México, DF.Para 2003 a 2012: SSA. *Boletín de Información Estadística. Recursos Físicos, Materiales y Humanos* (varios años). México, DF.

Consultas externas otorgadas en instituciones públicas de salud según institución

Cuadro 7.14

Serie anual de 1995 a 2012

Miles

Año	Total	SSA a/	IMSS-Oportunidades	IMSS	ISSSTE	PEMEX	SEDENA	SEMAR	Estatal	Otros
1995	187 364	43 812	9 699	96 831	20 792	4 772	2 038	696	3 656	5 068
1996	197 554	44 854	10 881	99 745	22 090	5 482	3 702	862	4 757	5 182
1997	208 449	54 119	12 286	103 270	23 269	5 597	2 571	918	5 059	1 360
1998	216 429	60 191	13 901	103 901	24 000	5 185	2 728	1 152	4 538	834
1999	231 744	70 582	15 189	106 790	24 220	5 054	2 937	1 020	5 210	742
2000	237 962	75 052	16 769	107 397	23 607	4 788	2 735	1 084	5 589	941
2001	245 682	79 704	18 232	108 131	24 145	5 206	2 741	1 303	5 463	758
2002	252 061	86 259	18 217	107 800	23 928	5 185	2 826	1 473	5 987	385
2003	251 958	91 136	17 294	104 999	23 386	4 827	2 825	1 513	5 331	647
2004	256 736 b/	90 875	18 180	103 127	23 195	4 789	2 977	1 572	5 715	633
2005	268 366	105 387	18 757	105 909	23 247	4 946	ND	1 635	7 446	1 039
2006	274 293	107 936	20 073	108 958	22 831	5 126	ND	1 587	6 669	1 112
2007	277 769	104 653	20 021	114 768	23 613	5 071	ND	1 306	7 399	937
2008	283 511	109 431	20 098	114 844	24 530	4 861	ND	945	7 816	987
2009	303 931	120 197	20 983	119 415	25 819	4 927	2 537	901	8 181	971
2010	305 324	120 765	21 033	119 952	26 232	4 565	2 165	970	8 754	886
2011	316 410	126 226	21 801	124 127	26 629	4 565	2 011	969	9 730	351
2012 P/	327 049	133 038	21 522	128 888	25 810	4 673	2 696	1 064	8 244	1 114

Nota: Incluye consulta general, especializada, odontológica, de urgencias y no especificado. Únicamente se presenta información de las instituciones que reportaron cifras.

a/ A partir de 2009 incluye información del seguro popular.

b/ Incluye 5 672 mil consultas externas correspondientes al seguro popular.

Fuente: Para 1995 a 2002: SSA. *Boletín de Información Estadística. Recursos y Servicios* (varios años). México, DF.

Para 2003 a 2012: SSA. *Boletín de Información Estadística. Servicios Otorgados y Programas Sustantivos* (varios años). México, DF.

Consultas externas generales otorgadas en instituciones públicas de salud según institución

Cuadro 7.15

Serie anual de 1995 a 2012

Miles

Año	Total	SSA	IMSS-Oportunidades	IMSS	ISSSTE	PEMEX	SEDENA	SEMAR	Estatal	Otros
1995	125 438	32 857	8 522	63 512	13 918	2 161	801	232	1 884	1 552
1996	131 812	33 396	9 584	65 602	14 785	2 491	1 541	279	2 671	1 463
1997	141 820	38 853	10 934	68 784	15 553	2 563	1 090	280	2 843	920
1998	149 298	44 557	12 454	69 350	16 051	2 306	1 219	414	2 575	372
1999	161 160	53 162	13 743	70 813	16 128	2 300	1 299	412	3 151	153
2000	165 812	56 874	15 238	71 395	15 652	1 651	1 208	403	3 080	311
2001	172 165	60 694	16 681	71 548	15 940	2 343	1 146	796	2 922	94
2002	176 969	66 303	16 695	70 500	15 671	2 286	1 136	798	3 499	81
2003	176 116	70 130	15 822	68 390	15 044	1 949	1 149	743	2 817	73
2004	178 739	74 093	16 748	66 259	14 683	1 889	1 239	773	2 997	58
2005	187 253	80 159	17 200	68 341	14 512	1 894	ND	804	4 160	182
2006	191 857	80 765	18 508	71 700	14 347	1 927	ND	836	3 620	153
2007	194 908	79 026	18 488	76 150	14 485	1 864	ND	665	4 083	148
2008	198 468	81 970	18 593	76 349	15 014	1 780	ND	361	4 232	168
2009	210 657	88 803	19 371	79 141	15 902	1 805	584	361	4 529	160
2010	210 388	88 507	19 385	79 436	16 036	1 502	579	330	4 560	52
2011	217 065	91 658	20 003	82 306	16 056	1 502	589	364	4 557	30
2012 P/	223 464	96 187	19 631	85 546	15 368	1 552	782	368	3 904	126

Nota: Únicamente se presenta información de las instituciones que reportaron cifras.

Fuente: Para 1995 a 2002: SSA. *Boletín de Información Estadística. Recursos y Servicios* (varios años). México, DF.

Para 2003 a 2012: SSA. *Boletín de Información Estadística. Servicios Otorgados y Programas Sustantivos* (varios años). México, DF.

Consultas externas de especialidad otorgadas en instituciones públicas de salud según institución

Cuadro 7.16

Serie anual de 1995 a 2012

Miles

Año	Total	SSA	IMSS-Oportunidades	IMSS	ISSSTE	PEMEX	SEDENA	SEMAR	Estatal	Otros
1995	30 336	5 041	313	14 389	4 881	1 716	707	335	1 162	1 792
1996	32 213	5 278	335	14 645	5 201	1 938	1 309	410	1 158	1 941
1997	33 201	7 471	349	14 883	5 509	1 983	909	439	1 281	376
1998	33 254	7 309	403	15 169	5 679	1 900	906	484	1 096	308
1999	35 199	8 157	399	15 804	5 841	1 842	912	353	1 445	445
2000	36 156	8 759	410	15 992	5 775	2 086	839	434	1 506	355
2001	36 977	9 088	419	16 469	6 025	1 857	889	269	1 479	482
2002	37 501	9 568	373	16 642	6 104	1 903	966	367	1 375	203
2003	38 424	10 063	357	16 700	6 174	1 847	928	393	1 535	427
2004	39 873	10 773	363	17 165	6 242	1 891	936	409	1 647	447
2005	41 063	11 700	372	17 455	6 411	2 026	ND	426	1 992	681
2006	41 854	12 433	390	17 494	6 335	2 153	ND	443	1 852	754
2007	43 547	13 363	396	17 864	6 861	2 148	ND	377	1 922	617
2008	45 339	14 605	389	17 928	7 239	2 043	ND	326	2 163	646
2009	47 735	15 395	393	18 028	7 488	2 071	1 306	312	2 106	636
2010	48 217	15 421	403	18 450	7 618	2 078	949	408	2 326	564
2011	50 089	16 683	433	19 494	7 941	2 078	780	363	2 081	235
2012 P/	52 584	17 772	482	20 089	7 830	2 098	1 094	477	2 155	587

Nota: Comprende gineco-obstetricia y pediatría. A partir de 1991 incluye además cirugía, medicina interna, otras especialidades y no especificado. Se presenta información únicamente de las instituciones que reportaron cifras.

Fuente: Para 1995 a 2002: SSA. *Boletín de Información Estadística. Recursos y Servicios* (varios años). México, DF.

Para 2003 a 2012: SSA. *Boletín de Información Estadística. Servicios Otorgados y Programas Sustantivos* (varios años). México, DF.

Consultas externas odontológicas otorgadas en instituciones públicas de salud según institución

Cuadro 7.17

Serie anual de 1995 a 2012

Miles

Año	Total	SSA	IMSS-Oportunidades	IMSS	ISSSTE	PEMEX	SEDENA	SEMAR	Estatal	Otros
1995	10 926	3 267	366	4 672	1 343	309	431	72	179	285
1996	11 586	3 288	417	4 742	1 383	352	728	98	341	238
1997	11 222	3 656	429	4 560	1 379	311	442	113	321	11
1998	11 563	4 116	430	4 435	1 377	297	460	151	287	10
1999	12 136	4 669	418	4 452	1 376	273	588	156	186	17
2000	12 061	4 664	443	4 355	1 298	271	515	148	314	52
2001	12 248	4 755	425	4 426	1 301	290	522	159	331	39
2002	12 085	4 829	420	4 290	1 218	246	530	172	346	34
2003	12 003	4 990	408	4 072	1 206	253	549	186	302	38
2004	12 675	5 490	377	4 172	1 242	247	598	198	322	29
2005	12 937	6 415	447	4 029	1 197	246	ND	205	360	39
2006	13 687	7 047	454	4 134	1 245	247	ND	158	377	24
2007	14 499	7 723	390	4 188	1 289	239	ND	151	457	63
2008	15 267	8 315	364	4 293	1 357	234	ND	141	510	54
2009	16 066	8 655	372	4 355	1 435	237	374	95	488	56
2010	16 507	9 020	393	4 471	1 494	201	276	98	497	56
2011	17 080	9 306	424	4 620	1 524	201	410	127	436	33
2012 P/	17 611	9 569	418	4 830	1 514	225	472	105	400	76

Nota: Únicamente se presenta información de las instituciones que reportaron cifras.

Fuente: Para 1995 a 2002: SSA. *Boletín de Información Estadística. Recursos y Servicios* (varios años). México, DF.

Para 2003 a 2012: SSA. *Boletín de Información Estadística. Servicios Otorgados y Programas Sustantivos* (varios años). México, DF.

Consultas externas de urgencias otorgadas en instituciones públicas de salud según institución

Cuadro 7.18

Serie anual de 1995 a 2012

Miles

Año	Total	SSA	IMSS-Oportunidades	IMSS	ISSSTE	PEMEX	SEDENA	SEMAR	Estatal	Otros
1995	20 664	2 647	498	14 257	650	586	100	56	431	1 439
1996	21 943	2 892	546	14 756	722	702	124	75	587	1 540
1997	22 206	4 140	574	15 043	826	739	131	87	614	53
1998	21 484	4 209	614	14 117	894	682	143	103	579	144
1999	23 248	4 595	628	15 721	874	639	139	98	429	127
2000	23 932	4 754	677	15 654	882	781	173	100	688	223
2001	24 292	5 167	706	15 688	879	716	184	78	731	143
2002	25 505	5 559	729	16 367	936	750	194	136	767	67
2003	25 415	5 954	707	15 838	962	777	199	191	677	109
2004	25 449 a/	5 956	692	15 531	1 027	763	205	193	749	99
2005	27 113	7 112	739	16 084	1 126	781	ND	201	934	137
2006	26 897	7 691	721	15 630	903	799	ND	150	820	182
2007	24 813	4 541	747	16 566	979	821	ND	113	937	109
2008	24 438	4 541	751	16 275	920	803	ND	117	911	119
2009	29 472	7 344	846	17 891	994	815	272	134	1 057	119
2010	29 806	7 817	853	17 595	1 084	784	361	134	1 050	129
2011	30 547	8 579	942	17 707	1 108	784	232	115	1 028	53
2012 P/	32 430	9 510	991	18 422	1 098	798	348	114	941	207

Nota: Únicamente se presenta información de las instituciones que reportaron cifras.

a/ Incluye 234 mil consultas externas de urgencias correspondientes al seguro popular.

Fuente: Para 1995 a 2002: SSA. *Boletín de Información Estadística. Recursos y Servicios* (varios años). México, DF.

Para 2003 a 2012: SSA. *Boletín de Información Estadística. Servicios Otorgados y Programas Sustantivos* (varios años). México, DF.

Consultas de planificación familiar otorgadas en instituciones públicas de salud según institución

Cuadro 7.19

Serie anual de 1995 a 2012

Miles

Año	Total	SSA	IMSS-Oportunidades	IMSS	ISSSTE	PEMEX	SEDENA	SEMAR	Estatal	Otros
1995	9 726	4 212	1 332	3 202	779	62	14	6	31	88
1996	12 576	7 164	1 407	2 930	831	59	38	6	51	90
1997	12 442	7 442	892	3 147	839	58	7	6	48	3
1998	12 505	7 694	799	3 084	818	41	14	8	39	6
1999	12 875	7 999	849	2 951	901	67	30	7	60	12
2000	12 860	7 995	879	2 976	851	39	40	6	67	7
2001	13 035	8 016	1 040	3 027	826	39	16	8	53	10
2002	12 962	8 057	1 030	2 951	793	39	20	8	61	2
2003	12 626	8 324	1 013	2 461	711	35	32	5	39	5
2004	13 131	8 373	1 244	2 336	716	37	36	6	377	5
2005	12 387	8 240	1 294	2 060	696	37	ND	6	49	6
2006	12 352	7 996	1 372	2 077	714	30	ND	7	147	10
2007	12 180	7 831	1 350	2 138	738	35	ND	4	82	3
2008	11 574	7 578	1 014	2 121	730	36	ND	13	81	NS
2009	11 604	7 606	1 027	2 033	797	37	8	11	83	2
2010	12 078	7 408	1 597	1 993	888	36	52	13	92	1
2011	12 230	7 459	1 736	1 962	862	34	57	12	107	NS
2012 P/	11 599	7 533	1 132	1 815	938	34	4	14	128	1

Nota: Únicamente se presenta información de las instituciones que reportaron cifras.

Fuente: Para 1995 y 1996: SSA. *Boletín de Información Estadística. Recursos y Servicios* (varios años). México, DF.

Para 1997 a 2002: SSA. *Boletín de Información Estadística. Programas Sustantivos* (varios años). México, DF.

Para 2003 a 2012: SSA. *Boletín de Información Estadística. Servicios Otorgados y Programas Sustantivos* (varios años). México, DF.

Servicios de hospitalización en instituciones públicas de salud

Cuadro 7.20

Serie anual de 1995 a 2012

Miles

Año	Egresos hospitalarios	Días paciente	Intervenciones quirúrgicas	Partos atendidos a/
1995	4 157	18 309	2 456	1 511
1996	4 342	18 998	2 571	1 460
1997	4 634	19 355	2 585	1 447
1998	4 135	18 432	2 639	1 432
1999	4 297	19 218	2 743	1 442
2000	4 407	19 258	2 805	1 488
2001	4 455	19 322	2 860	1 471
2002	4 519	19 810	2 871	1 466
2003	4 624	20 115	2 926	1 450
2004	4 757	20 613	3 009	1 473
2005	4 832	20 882	3 130	1 469
2006	4 914	21 022	3 156	1 490
2007	5 148	21 301	3 200	1 540
2008	5 289	21 620	3 391	1 721
2009	5 487	22 118	3 477	1 651
2010	5 625	21 770	3 477	1 663
2011	5 846	22 623	3 619	1 709
2012 P/	5 944	23 856	3 637	1 714

a/ Comprende partos eutócicos, distócicos vaginales, cesáreas y no especificados.

Fuente: Para 1995 a 2002: SSA. *Boletín de Información Estadística. Recursos y Servicios* (varios años). México, DF.

SSA. *Boletín de Información Estadística. Programas Sustantivos* (varios años). México, DF.

Para 2003 a 2012: SSA. *Boletín de Información Estadística. Servicios Otorgados y Programas Sustantivos* (varios años). México, DF.

**Servicios auxiliares de diagnóstico
en instituciones públicas de salud**
Serie anual de 1995 a 2012
Miles

Cuadro 7.21

Año	Laboratorio clínico		Radiología		Otros estudios a/	
	Personas	Estudios	Personas	Estudios	Personas	Estudios
1995	30 820	141 087	12 274	15 280	2 303	2 517
1996	32 160	147 029	12 637	15 737	2 503	2 752
1997	33 949	152 665	13 247	16 140	2 918	3 225
1998	34 572	157 575	13 417	16 470	3 013	3 196
1999	35 329	167 900	13 799	17 113	3 220	3 554
2000	36 414	174 221	14 023	17 402	3 444	3 734
2001	37 909	185 656	14 385	18 014	3 692	3 941
2002	38 971	194 630	14 645	18 191	3 977	4 335
2003	40 512	206 724	15 050	18 774	6 120	6 679
2004	42 769	225 744	15 513	19 740	6 574	7 263
2005	44 443	239 500	15 928	20 233	6 936	7 992
2006	44 580	246 028	15 419	19 740	8 333	10 551
2007	47 664	262 873	16 374	20 735	8 647	10 298
2008	50 281	290 951	17 140	22 817	9 595	10 951
2009	54 614	321 501	17 764	23 603	10 399	12 299
2010	56 793	342 843	17 934	24 214	11 179	13 158
2011	63 176	370 444	18 998	24 625	12 862	14 405
2012 P/	65 000	401 537	19 352	25 540	16 055	18 973

a/ Hasta 2002 comprende los demás estudios realizados en las unidades médicas, como son: electroencefalografías, electrocardiogramas, ultrasonidos y cateterismos, entre otros.

Fuente: Para 1995 a 2002: SSA. *Boletín de Información Estadística. Recursos y Servicios* (varios años). México, DF.

Para 2003 a 2012: SSA. *Boletín de Información Estadística. Servicios Otorgados y Programas Sustantivos* (varios años). México, DF.

Inmunizaciones aplicadas en instituciones públicas de salud según tipo de biológico

Cuadro 7.22

Serie anual de 1995 a 2012

Miles

Año	Total	Antipolio- mielitica (Sabin)	Penta- valente a/	Tuberculo- sis, Bacilo de Calmet y Guerin (BCG)	Toxoide tetánico difté- rico b/	Triple viral/ SRP/AS c/	Antirr- bica hu- mana	Antiti- foídica	Otros bioló- gicos
1995	78 781	34 462	12 160	5 058	17 314	7 646	362	1 137	641
1996 d/	78 143	31 559	11 068	3 225	16 467	9 148	923	235	5 504
1997	74 908	31 682	8 318	3 495	16 674	5 080	238	304	9 118
1998 d/	88 178	31 554	8 226	2 930	17 597	12 383	231	279	14 532
1999	82 585	32 048	11 255	2 836	22 581	6 084	241	418	7 122
2000 d/	90 555	34 839	12 377	3 160	21 316	10 114	291	520	8 025
2001 d/	99 715	38 391	12 025	3 059	21 168	11 827	209	258	12 176
2002	96 364	37 469	12 043	2 890	18 854	16 083	158	50	8 816
2003	97 344	34 910	12 618	3 504	21 678	11 222	295	42	13 075
2004	93 531	27 402	11 265	2 103	20 080	17 154	157	28	15 342
2005	82 984	27 665	11 127	2 184	19 405	7 501	153	13	14 935
2006	93 290	31 150	12 689	2 573	21 712	16 195	126	17	8 829
2007	96 862	29 064	10 387	2 482	23 010	7 248	79	28	24 565
2008 d/	113 171	22 866	8 832	2 648	23 127	15 877	40	17	39 870
2009	104 949	20 125	10 543	2 649	20 507	7 861	6	11	43 247
2010 d/	112 202	24 534	9 887	2 866	19 526	14 721	39	19	40 556
2011	104 307	23 930	10 087	2 837	20 554	9 265	100	15	37 518
2012 P/ d/	106 539	24 054	9 562	2 817	21 470	8 253	172	20	40 180

Nota: Comprende inmunizaciones aplicadas en programa permanente y semanas nacionales de vacunación.

a/ Hasta 2001 se refiere a DPT. A partir de 2002 se denomina pentavalente (difteria, tosferina, tétanos, hepatitis B e infecciones por H. influenzae B).

b/ De 1980 a 1997 se refiere sólo a toxoide tetánico; a partir de 1998 se refiere a toxoide tetánico diftérico; desde 2000 incluye además, toxoide tetánico a mujeres embarazadas.

c/ De 1980 a 1998 se refiere sólo a la antisarampionosa. A partir de 1999, a la antisarampionosa triple viral SRP (sarampión, rubéola y parotiditis).

d/ Se presentan las cifras que reportó la fuente, aun cuando las sumas de los parciales no coinciden con los totales por biológico.

Fuente: Para 1995 y 1996: SSA. *Boletín de Información Estadística. Recursos y Servicios* (varios años). México, DF.

Para 1997 a 2002: SSA. *Boletín de Información Estadística. Programas Sustantivos* (varios años). México, DF.

Para 2003 a 2012: SSA. *Boletín de Información Estadística. Servicios Otorgados y Programas Sustantivos* (varios años). México, DF.

Recursos materiales seleccionados en establecimientos particulares de salud
Serie anual de 1995 a 2012

Cuadro 7.23

Año	Camas censables	Camas no censables	Consultorios a/	Laboratorios de análisis clínicos	Salas o gabinetes de radiología	Quirófanos (Salas)	Salas de expulsión
1995	27 612	3 566	6 584	614	806	2 558	1 769
1996	27 052	3 744	6 948	607	897	2 831	1 886
1997	27 316	3 661	7 410	642	907	2 967	1 988
1998	27 446	4 026	8 390	676	797	3 011	2 009
1999	27 325	4 480	7 435	632	736	3 119	2 099
2000	27 015	4 582	8 064	590	753	3 115	2 053
2001	30 564	6 561	9 764	763	1 028	3 824	2 520
2002	33 099	6 380	11 149	866	1 147	4 225	2 782
2003	33 156	6 984	11 772	863	1 184	4 280	2 765
2004	33 367	6 847	11 699	916	1 201	4 281	2 758
2005	34 576	7 416	12 762	927	1 196	4 545	2 868
2006	34 183	7 554	12 648	891	1 149	4 630	2 883
2007	34 634	8 004	12 956	913	1 214	4 674	2 910
2008	34 846	8 258	13 296	917	1 220	4 690	2 861
2009	34 721	8 391	13 735	880	1 203	4 791	2 893
2010	34 881	8 892	13 468	874	1 299	4 874	2 887
2011	34 807	9 308	13 472	883	1 237	4 882	2 862
2012	34 420	9 438	13 517	856	1 224	4 883	2 812

a/ Comprende consultorios generales y de especialidad.

Fuente: INEGI. *Estadísticas de Salud*.

**Personal médico en nómina que labora en establecimientos
particulares de salud según especialidad
Serie anual de 2001 a 2012**

Cuadro 7.24

1a. parte

Año	Total	En contacto directo con el paciente				
		Total	Médicos genera- les	Especialistas		
				Total	Gineco- obstetras	Pediatras
2001	10 977	10 689	3 938	5 426	933	792
2002	11 694	11 364	3 901	5 409	932	798
2003	10 980	10 686	3 760	5 582	913	765
2004	10 133	9 881	3 729	4 844	846	683
2005	11 485	11 178	3 985	5 832	920	802
2006	11 693	11 368	4 079	5 799	924	793
2007	12 303	11 979	4 358	6 015	945	850
2008	12 612	12 354	4 416	6 468	1 032	870
2009	12 764	12 454	4 440	6 484	1 027	900
2010	13 480	13 175	4 536	7 024	1 117	965
2011	12 660	12 294	4 325	6 261	995	855
2012	13 340	12 978	4 335	6 961	954	824

Cuadro 7.24
2a. parte y última

Año	En contacto directo con el paciente				Médicos en otras labores
	Especialistas Otros a/	Residen- tes	Pasantes	Odontó- logos	
2002	3 679	832	998	224	330
2003	3 904	796	349	199	294
2004	3 315	838	293	177	252
2005	4 110	846	302	213	307
2006	4 082	971	310	209	325
2007	4 220	1 027	356	223	324
2008	4 566	919	336	215	258
2009	4 557	978	335	217	310
2010	4 942	1 016	359	240	305
2011	4 411	1 043	415	250	366
2012	5 183	1 053	365	264	362

Nota: Cifras al 31 de diciembre de cada año.

a/ Incluye cirujanos, internistas, anestesiólogos y otros especialistas.

Fuente: INEGI. *Estadísticas de Salud*.

**Personal médico en acuerdo especial que labora en establecimientos
particulares de salud según especialidad
Serie anual de 2001 a 2012**

Cuadro 7.25

1a. parte

Año	Total	En contacto directo con el paciente				
		Total	Médicos genera- les	Especialistas		
				Total	Gineco- obstetras	Pediatras
2001	28 193	27 898	3 955	23 035	3 768	3 023
2002	32 658	32 349	4 408	26 790	4 383	3 539
2003	38 393	38 044	4 751	32 045	5 121	4 193
2004	40 866	40 494	4 897	34 175	5 121	4 420
2005	44 400	43 995	5 418	37 054	5 901	4 647
2006	52 546	50 971	5 466	44 098	6 930	5 749
2007	52 693	52 282	5 456	45 442	7 679	5 772
2008	52 974	52 588	5 693	45 453	7 953	5 876
2009	52 358	51 946	5 679	44 861	7 651	5 897
2010	56 037	55 465	5 717	48 427	8 046	6 122
2011	59 057	58 661	5 886	51 604	8 681	6 736
2012	62 335	61 868	6 310	54 159	8 990	7 048

Cuadro 7.25
2a. parte y última

Año	En contacto directo con el paciente				Médicos en otras labores
	Especialistas Otros a/	Residen- tes	Pasantes	Odontó- logos	
2002	18 868	379	230	542	309
2003	22 731	493	174	581	349
2004	24 634	513	216	693	372
2005	26 506	543	220	760	405
2006	31 419	503	250	654	1 575
2007	31 991	492	223	669	411
2008	31 624	499	232	711	386
2009	31 313	501	218	687	412
2010	34 259	481	161	679	572
2011	36 187	319	107	745	396
2012	38 121	455	169	775	467

Nota: Cifras al 31 de diciembre de cada año.

a/ Incluye cirujanos, internistas, anestesiólogos y otros especialistas.

Fuente: INEGI. *Estadísticas de Salud*.

**Personal no médico que labora en establecimientos
particulares de salud
Serie anual de 1995 a 2012**

Cuadro 7.2e

1a. parte

Año	Total	Personal de procedimientos en medicina de diagnóstico	Personal de procedimientos en medicina de tratamiento	Personal paramédico		
				Total	Enfermeras generales	Enfermeras especializadas
1995	42 845	2 228	801	22 599	8 229	1 560
1996	44 876	2 243	593	23 776	9 057	1 575
1997	48 301	2 366	692	25 762	9 940	1 651
1998	50 778	2 368	593	27 096	11 313	1 888
1999	50 939	2 300	647	27 037	11 812	2 014
2000	55 722	2 522	758	29 355	12 741	2 259
2001	61 750	3 081	937	33 070	14 182	2 156
2002	66 696	2 453	1 095	35 873	15 589	2 555
2003	69 490	2 611	1 001	37 493	16 311	2 888
2004	70 456	2 589	905	37 885	16 643	2 862
2005	77 443	3 329	1 121	41 680	18 584	3 212
2006	78 507	3 439	1 135	41 146	18 483	3 458
2007	81 554	3 544	1 180	43 035	19 203	3 646
2008	81 820	3 720	1 181	42 822	19 216	3 789
2009	82 869	4 036	1 208	42 570	19 298	4 116
2010	84 272	4 126	1 472	42 479	19 338	4 082
2011	85 760	4 452	1 293	43 104	19 814	3 972
2012	88 192	4 266	1 395	44 827	20 659	4 335

Cuadro 7.2e
2a. parte y última

Año	Personal paramédico				Personal administrativo	Otro personal
	Pasantes de enfermería	Auxiliares de enfermería	Otras enfermeras	Otro		
1995	ND	9 882	1 091	1 837	8 626	8 591
1996	ND	9 788	957	2 399	8 394	9 870
1997	ND	10 165	1 146	2 860	8 946	10 535
1998	ND	10 291	1 086	2 518	10 009	10 712
1999	ND	9 944	1 372	1 895	10 507	10 448
2000	ND	10 448	1 520	2 387	11 367	11 720
2001	1 476	11 498	1 031	2 727	12 140	12 522
2002	1 604	12 359	1 099	2 667	13 599	13 676
2003	1 710	11 990	1 253	3 341	14 313	14 072
2004	1 793	11 641	1 319	3 627	14 521	14 556
2005	2 014	12 084	1 803	3 983	16 179	15 134
2006	2 090	12 108	1 448	3 559	16 299	16 488
2007	2 144	12 332	1 518	4 192	17 721	16 074
2008	2 356	12 083	1 529	3 849	17 679	16 418
2009	2 325	11 781	1 317	3 733	18 027	17 028
2010	2 455	11 312	1 447	3 845	18 999	17 196
2011	2 417	11 438	1 745	3 718	19 093	17 818
2012	2 339	11 752	1 541	4 201	19 378	18 326

Fuente: INEGI. *Estadísticas de Salud*.

Consultas externas en establecimientos particulares de salud según tipo de consulta

Serie anual de 1995 a 2012

Cuadro 7.27

Año	Total	General	Especializada a/	Medicina preventiva	Odon- tológica	Urgencias
1995	5 481 560	1 827 599	2 817 334	32 186	232 190	572 251
1996	6 815 136	2 363 707	3 335 595	66 686	288 046	761 102
1997	7 624 338	2 637 469	3 732 019	85 537	277 179	892 134
1998	7 363 691	2 668 891	3 603 178	53 899	240 027	797 696
1999	8 253 182	3 033 206	4 077 837	65 905	255 062	821 172
2000	8 761 263	2 872 470	4 614 638	79 470	290 724	903 961
2001	8 880 415	3 225 035	4 328 480	107 056	247 565	972 279
2002	11 740 647	4 856 680	5 309 581	149 428	273 197	1 151 761
2003	11 394 613	4 316 645	5 410 801	110 805	271 213	1 285 149
2004	11 349 946	4 087 165	5 575 819	108 146	291 607	1 287 209
2005	12 076 886	4 386 229	5 894 247	137 089	296 271	1 363 050
2006	12 081 272	4 376 104	5 934 351	131 238	277 463	1 362 116
2007	11 980 174	4 304 848	5 830 963	117 480	253 711	1 473 172
2008	12 160 264	4 331 819	5 887 128	109 528	253 482	1 578 307
2009	11 834 500	4 165 633	5 617 733	102 104	243 563	1 705 467
2010	12 084 805	4 249 625	5 683 224	112 109	244 285	1 795 562
2011	11 851 295	4 080 376	5 797 289	101 769	243 495	1 628 366
2012	12 177 408	4 182 000	6 038 251	119 402	243 150	1 594 605

a/ Comprende gineco-obstetricia, pediatría, cirugía, medicina interna y otras especialidades.

Fuente: INEGI. *Estadísticas de Salud*.

**Servicios auxiliares de diagnóstico y tratamiento
en establecimientos particulares de salud
según clase de servicio
Serie anual de 1995 a 2012**

Cuadro 7.28

1a. parte

Año	Diagnóstico						
	Total	Anatomía patológica	Análisis clínicos	Radiología	Ultra- sonido	Endos- copia	Otros estudios a/
1995							
Personas atendidas	2 860 077	119 726	1 484 163	816 796	216 836	24 332	198 224
Exámenes realizados	6 946 573	142 649	4 970 141	1 286 621	241 679	25 675	279 808
1996							
Personas atendidas	3 146 458	131 734	1 612 355	899 798	287 734	31 357	183 480
Exámenes realizados	7 153 260	164 969	5 014 218	1 370 468	312 476	32 432	258 697
1997							
Personas atendidas	3 443 901	147 365	1 683 027	1 054 521	334 965	37 133	186 890
Exámenes realizados	7 845 510	203 083	5 463 581	1 512 202	360 449	41 117	265 078
1998							
Personas atendidas	3 950 077	168 990	1 930 081	1 142 968	394 096	46 008	267 934
Exámenes realizados	7 783 501	204 935	5 272 461	1 548 657	424 322	46 802	286 324
1999							
Personas atendidas	4 144 698	182 523	2 023 548	1 187 623	430 574	49 866	270 564
Exámenes realizados	8 895 994	228 398	6 205 313	1 612 414	461 773	51 029	337 067
2000							
Personas atendidas	4 528 353	199 049	2 136 715	1 338 690	529 052	56 801	268 046
Exámenes realizados	9 276 367	252 375	6 187 129	1 851 620	569 674	60 619	354 950
2001							
Personas atendidas	4 671 788	173 014	2 137 885	1 125 844	644 083	54 491	536 471
Exámenes realizados	9 839 088	270 790	6 587 944	1 560 786	713 979	56 715	648 874
2002							
Personas atendidas	5 945 201	183 943	2 797 682	1 384 604	763 692	59 940	755 340
Exámenes realizados	11 975 118	198 419	8 029 307	1 913 270	839 698	61 665	932 759
2003							
Personas atendidas	6 479 841	202 243	2 976 972	1 527 626	815 214	70 046	887 740
Exámenes realizados	12 830 004	219 279	8 352 138	2 179 523	898 266	83 822	1 096 976
2004							
Personas atendidas	6 233 695	178 701	2 803 466	1 497 516	817 886	73 572	862 554
Exámenes realizados	13 323 574	203 706	8 770 369	2 308 568	894 052	100 600	1 046 279
2005							
Personas atendidas	6 823 980	222 726	3 189 026	1 556 394	979 959	86 259	789 616
Exámenes realizados	14 366 319	241 313	9 781 887	2 224 466	1 079 133	115 723	923 797
2006							
Personas atendidas	7 005 185	220 653	3 133 591	1 633 820	985 889	82 503	948 729
Exámenes realizados	15 346 905	241 802	10 419 277	2 358 277	1 075 400	114 722	1 137 427

(Continúa)

**Servicios auxiliares de diagnóstico y tratamiento
en establecimientos particulares de salud
según clase de servicio
Serie anual de 1995 a 2012**

Cuadro 7.28

1a. parte

Año	Diagnóstico						
	Total	Anatomía patológica	Análisis clínicos	Radiología	Ultra- sonido	Endos- copia	Otros estudios a/
2007							
Personas atendidas	7 931 665	240 961	3 857 171	1 699 682	1 037 700	99 660	996 491
Exámenes realizados	15 811 284	264 826	10 651 702	2 411 139	1 131 925	133 637	1 218 055
2008							
Personas atendidas	7 839 708	230 837	3 691 133	1 736 765	1 092 200	121 529	967 244
Exámenes realizados	15 950 423	268 923	10 736 880	2 365 022	1 198 285	159 716	1 221 597
2009							
Personas atendidas	7 731 852	214 668	3 594 943	1 794 052	1 032 716	95 687	999 786
Exámenes realizados	15 816 514	237 368	10 630 857	2 471 140	1 107 530	137 680	1 231 939
2010							
Personas atendidas	7 957 216	232 273	3 577 817	1 809 079	1 090 778	103 380	1 143 889
Exámenes realizados	17 394 537	254 239	11 953 246	2 489 813	1 177 554	147 961	1 371 724
2011							
Personas atendidas	8 091 746	218 016	3 668 910	1 844 608	1 139 460	86 114	1 134 638
Exámenes realizados	16 611 978	243 125	10 992 495	2 543 045	1 295 260	124 665	1 413 388
2012							
Personas atendidas	8 866 154	286 130	3 986 608	1 940 465	1 161 547	93 214	1 398 190
Exámenes realizados	19 469 952	373 954	13 336 471	2 597 577	1 274 286	136 814	1 750 850

**Servicios auxiliares de diagnóstico y tratamiento
en establecimientos particulares de salud
según clase de servicio
Serie anual de 1995 a 2012**

Cuadro 7.28

2a. parte y última

Año	Tratamiento						
	Total	Quimio- terapia	Radio- terapia	Fisio- terapia	Inhalo- terapia	Rehabi- litación	Otros servicios b/
1995							
Personas atendidas	318 193	7 161	8 360	105 121	117 272	54 365	25 914
Tratamientos aplicados	1 057 002	10 404	68 044	354 514	415 007	167 016	42 017
1996							
Personas atendidas	300 500	12 484	11 451	85 150	122 766	46 629	22 020
Tratamientos aplicados	1 076 084	19 874	83 108	325 443	441 263	135 901	70 495
1997							
Personas atendidas	418 305	11 958	18 284	98 964	139 416	101 014	48 669
Tratamientos aplicados	1 398 607	21 883	72 681	382 249	535 968	287 516	98 310
1998							
Personas atendidas	470 099	13 889	17 784	97 428	183 886	104 076	53 036
Tratamientos aplicados	1 410 206	22 300	67 294	331 633	573 721	340 077	75 181
1999							
Personas atendidas	574 253	15 815	16 104	102 174	274 850	113 605	51 705
Tratamientos aplicados	1 451 162	24 186	86 233	304 288	687 536	282 902	66 017

(Continúa)

**Servicios auxiliares de diagnóstico y tratamiento
en establecimientos particulares de salud
según clase de servicio
Serie anual de 1995 a 2012**

Cuadro 7.28
2a. parte y última

Año	Tratamiento						
	Total	Quimio- terapia	Radio- terapia	Fisio- terapia	Inhalo- terapia	Rehabi- litación	Otros servicios b/
2000							
Personas atendidas	502 555	21 658	8 474	80 275	208 255	126 635	57 258
Tratamientos aplicados	1 566 602	31 310	66 403	255 512	714 858	371 708	126 811
2001							
Personas atendidas	438 352	11 727	20 537	60 267	197 931	91 524	56 366
Tratamientos aplicados	1 584 841	28 225	55 410	228 643	763 788	364 313	144 462
2002							
Personas atendidas	490 299	14 426	23 735	64 328	222 967	112 178	52 665
Tratamientos aplicados	1 475 232	20 768	64 399	148 087	841 664	278 865	121 449
2003							
Personas atendidas	490 261	19 762	17 745	63 077	229 017	98 933	61 727
Tratamientos aplicados	2 151 749	41 265	58 390	192 314	1 306 697	364 285	188 798
2004							
Personas atendidas	484 899	15 572	14 494	57 280	250 812	88 986	57 755
Tratamientos aplicados	1 720 412	41 688	51 167	167 211	1 025 960	255 756	178 630
2005							
Personas atendidas	519 053	15 658	11 445	65 906	251 967	113 626	60 451
Tratamientos aplicados	1 748 455	31 488	42 861	213 816	1 008 845	261 796	189 649
2006							
Personas atendidas	511 860	16 692	11 486	63 659	243 804	107 963	68 256
Tratamientos aplicados	1 963 648	52 899	53 755	230 151	1 148 815	293 915	184 113
2007							
Personas atendidas	544 792	16 445	9 979	86 592	253 732	100 855	77 189
Tratamientos aplicados	2 105 590	58 713	50 220	366 395	1 130 251	282 985	217 026
2008							
Personas atendidas	534 004	12 873	12 471	70 109	243 503	111 139	83 909
Tratamientos aplicados	2 278 291	45 409	49 109	367 101	1 215 711	362 926	238 035
2009							
Personas atendidas	589 308	15 122	8 217	73 098	250 343	137 702	104 826
Tratamientos aplicados	2 307 563	56 946	42 933	316 811	1 210 928	425 466	254 479
2010							
Personas atendidas	681 411	16 097	6 515	109 670	288 060	140 588	120 481
Tratamientos aplicados	2 720 924	56 401	46 487	397 798	1 507 446	428 718	284 074
2011							
Personas atendidas	587 392	12 320	4 324	94 992	233 209	113 729	128 818
Tratamientos aplicados	2 471 657	30 124	47 835	356 009	1 418 793	355 166	263 730
2012							
Personas atendidas	1 269 122	20 240	29 549	235 887	655 034	110 201	218 211
Tratamientos aplicados	3 561 363	38 691	79 975	530 248	2 224 969	322 683	364 797

a/ Comprende: electrodiagnóstico, imagenología y otros estudios.

b/ Comprende: diálisis y otros.

Fuente: INEGI. *Estadísticas de Salud*.

Indicadores hospitalarios seleccionados de los servicios en establecimientos particulares de salud

Cuadro 7.29

Serie anual de 1995 a 2012

Año	Pacientes egresados	Días estancia	Partos atendidos	Abortos
1995	964 903	2 420 360	119 813	27 388
1996	1 015 809	2 467 834	127 689	29 440
1997	1 141 685	2 737 720	133 715	33 555
1998	1 232 697	2 939 778	147 551	34 096
1999	1 367 183	3 172 933	152 860	37 300
2000	1 432 012	3 348 233	154 432	36 107
2001	1 591 181	3 451 612	143 564	36 772
2002	1 725 692	3 927 984	170 625	47 607
2003	1 654 816	3 805 597	153 792	46 595
2004	1 636 987	3 835 926	139 369	44 605
2005	1 726 503	3 971 750	144 793	45 244
2006	1 727 627	4 086 298	133 039	45 054
2007	1 785 432	4 280 957	135 068	45 105
2008	1 725 618	4 227 843	112 869	42 555
2009	1 855 238	4 315 112	96 691	39 698
2010	1 613 263	3 863 949	93 528	39 787
2011	1 608 450	4 405 694	90 273	38 556
2012	1 652 330	4 156 399	85 428	37 862

Fuente: INEGI. *Estadísticas de Salud*.

Defunciones generales registradas por capítulo de causa de mortalidad

Cuadro 7.30

Serie anual de 1998 a 2012

1a. parte

Causa	1998	1999	2000	2001	2002
Total	444 665	443 950	437 667	443 127	459 687
I Ciertas enfermedades infecciosas y parasitarias	20 991	19 386	18 602	18 475	18 576
II Tumores (Neoplasias)	55 235	56 400	57 784	59 011	61 417
III Enfermedades de la sangre y de los órganos hematopoyéticos y ciertos trastornos que afectan el mecanismo de la inmunidad	4 531	4 221	3 856	3 984	3 956
IV Enfermedades endocrinas, nutricionales y metabólicas	56 779	59 648	59 803	63 013	68 387
V Trastornos mentales y del comportamiento	5 647	5 214	5 006	4 959	4 839
VI Enfermedades del sistema nervioso	7 655	7 325	7 444	7 367	7 683
VII Enfermedades del ojo y sus anexos	24	20	10	9	11
VIII Enfermedades del oído y de la apófisis mastoides	77	63	56	44	53
IX Enfermedades del sistema circulatorio	99 716	98 639	97 655	99 710	104 357
X Enfermedades del sistema respiratorio	41 527	41 696	38 540	37 379	39 163
XI Enfermedades del sistema digestivo	41 726	41 692	42 201	42 827	44 316
XII Enfermedades de la piel y del tejido subcutáneo	1 017	915	972	894	865
XIII Enfermedades del sistema osteomuscular y del tejido conjuntivo	3 099	3 115	2 722	2 751	2 729
XIV Enfermedades del sistema genitourinario	11 635	11 197	11 954	12 775	12 368
XV Embarazo, parto y puerperio	1 430	1 411	1 325	1 269	1 325
XVI Ciertas afecciones originadas en el periodo perinatal	19 869	19 261	19 388	18 199	18 573
XVII Malformaciones congénitas, deformidades y anomalías cromosómicas	10 120	9 714	9 572	9 178	9 162
XVIII Síntomas, signos y hallazgos anormales clínicos y de laboratorio, no clasificados en otra parte	7 565	9 474	8 648	9 311	9 444
XX Causas externas de morbilidad y mortalidad	56 022	54 559	52 129	51 972	52 463

Defunciones generales registradas por capítulo de causa de mortalidad
Serie anual de 1998 a 2012

Cuadro 7.30

2a. parte

Causa	2003	2004	2005	2006	2007
Total	472 140	473 417	495 240	494 471	514 420
I Ciertas enfermedades infecciosas y parasitarias	18 728	17 736	18 233	18 006	18 119
II Tumores (Neoplasias)	63 067	64 336	66 464	67 274	68 815
III Enfermedades de la sangre y de los órganos hematopoyéticos y ciertos trastornos que afectan el mecanismo de la inmunidad	4 146	4 223	4 463	4 088	4 335
IV Enfermedades endocrinas, nutricionales y metabólicas	73 101	75 444	81 134	81 955	85 575
V Trastornos mentales y del comportamiento	4 788	4 383	4 503	4 323	4 056
VI Enfermedades del sistema nervioso	8 222	8 198	9 131	9 014	9 353
VII Enfermedades del ojo y sus anexos	9	4	7	9	22
VIII Enfermedades del oído y de la apófisis mastoides	50	31	41	47	55
IX Enfermedades del sistema circulatorio	107 909	107 752	112 025	111 999	119 806
X Enfermedades del sistema respiratorio	40 222	40 936	43 361	42 299	43 688
XI Enfermedades del sistema digestivo	45 605	45 737	47 691	47 340	49 637
XII Enfermedades de la piel y del tejido subcutáneo	964	949	1 037	1 090	1 396
XIII Enfermedades del sistema osteomuscular y del tejido conjuntivo	2 883	2 912	3 295	3 300	4 261
XIV Enfermedades del sistema genitourinario	12 854	13 162	14 262	14 503	14 723
XV Embarazo, parto y puerperio	1 333	1 268	1 270	1 189	1 136
XVI Ciertas afecciones originadas en el periodo perinatal	17 077	16 502	16 449	15 388	15 000
XVII Malformaciones congénitas, deformidades y anomalías cromosómicas	8 881	9 058	9 255	9 327	8 836
XVIII Síntomas, signos y hallazgos anormales clínicos y de laboratorio, no clasificados en otra parte	9 976	9 463	9 509	9 466	10 578
XX Causas externas de morbilidad y mortalidad	52 325	51 323	53 110	53 854	55 029

**Defunciones generales registradas por capítulo
de causa de mortalidad
Serie anual de 1998 a 2012**

Cuadro 7.30
3a. parte y última

Causa	2008	2009	2010	2011	2012
Total	539 530	564 673	592 018	590 693	602 354
I Ciertas enfermedades infecciosas y parasitarias	18 342	17 252	17 151	17 734	18 003
II Tumores (Neoplasias)	71 074	72 627	74 685	76 215	78 352
III Enfermedades de la sangre y de los órganos hematopoyéticos y ciertos trastornos que afectan el mecanismo de la inmunidad	4 533	4 704	4 845	4 525	4 722
IV Enfermedades endocrinas, nutricionales y metabólicas	90 926	93 438	99 380	96 700	100 771
V Trastornos mentales y del comportamiento	4 034	4 194	4 401	4 179	4 063
VI Enfermedades del sistema nervioso	9 670	10 057	10 416	10 194	10 209
VII Enfermedades del ojo y sus anexos	29	28	14	22	18
VIII Enfermedades del oído y de la apófisis mastoides	61	47	33	42	38
IX Enfermedades del sistema circulatorio	126 420	131 832	141 175	140 595	144 798
X Enfermedades del sistema respiratorio	45 398	49 901	51 090	47 825	48 548
XI Enfermedades del sistema digestivo	51 536	53 229	54 920	55 877	57 529
XII Enfermedades de la piel y del tejido subcutáneo	1 412	1 626	1 693	1 676	1 703
XIII Enfermedades del sistema osteomuscular y del tejido conjuntivo	4 559	4 665	5 000	4 812	4 995
XIV Enfermedades del sistema genitourinario	15 982	16 626	17 316	18 296	19 371
XV Embarazo, parto y puerperio	1 137	1 243	1 039	1 032	1 037
XVI Ciertas afecciones originadas en el periodo perinatal	14 768	14 728	14 376	14 825	14 391
XVII Malformaciones congénitas, deformidades y anomalías cromosómicas	8 946	9 072	9 175	9 527	9 414
XVIII Síntomas, signos y hallazgos anormales clínicos y de laboratorio, no clasificados en otra parte	10 529	11 995	12 789	11 297	10 656
XX Causas externas de morbilidad y mortalidad	60 174	67 409	72 520	75 320	73 736

Nota: Este cuadro presenta los datos de acuerdo con la Clasificación Internacional de Enfermedades, 10a. Revisión de la OMS.

Fuente: INEGI. *Estadísticas de Mortalidad*.

**Defunciones fatales registradas según grupo
quinquenal de edad de la madre**

Cuadro 7.31

Serie anual de 1995 a 2012

Año	Total	Menor de 15 años	De 15 a 19 años	De 20 a 24 años	De 25 a 29 años	De 30 a 34 años	De 35 a 39 años	De 40 a 44 años	De 45 a 49 años	De 50 y más años	No espe- cificado
1995	28 201	115	4 187	7 502	6 280	4 517	3 050	1 051	115	3	1 381
1996	27 157	117	4 003	7 231	6 059	4 350	2 977	969	112	8	1 331
1997	27 135	127	4 083	7 091	6 093	4 473	2 890	959	113	4	1 302
1998	28 120	142	4 269	7 550	6 454	4 446	2 846	910	93	8	1 402
1999	27 604	125	4 202	7 235	6 330	4 493	2 819	953	93	4	1 350
2000	26 958	123	4 138	6 831	6 071	4 563	2 888	978	104	6	1 256
2001	25 567	135	3 872	6 478	5 976	4 235	2 756	897	83	ND	1 135
2002	25 109	109	3 705	6 321	5 831	4 333	2 691	834	96	5	1 184
2003	25 011	137	3 609	6 392	5 638	4 315	2 774	875	59	3	1 209
2004	24 836	134	3 668	5 976	5 284	4 550	2 532	812	65	2	1 813
2005	24 494	126	3 661	5 948	5 386	4 181	2 478	803	77	4	1 830
2006	23 986	122	3 591	5 814	5 228	4 107	2 523	781	72	3	1 745
2007	23 307	122	3 582	5 672	4 929	4 057	2 453	751	67	4	1 670
2008	23 154	130	3 738	5 512	4 779	3 995	2 389	722	67	3	1 819
2009	23 192	132	3 567	5 546	4 691	3 778	2 376	674	60	5	2 363
2010	23 081	122	3 438	5 321	4 491	3 628	2 303	680	64	7	3 027
2011	23 135	137	3 502	5 110	4 322	3 490	2 377	689	48	5	3 455
2012	22 758	166	3 698	5 487	4 638	3 700	2 421	706	53	8	1 881

Fuente: INEGI. *Estadísticas de Mortalidad*.

Defunciones fatales registradas según estado conyugal de la madre

Cuadro 7.32

Serie anual de 1995 a 2012

Año	Total	No aplica a menores de 12 años	Soltera	Casada	Viuda	Divorciada	Unión libre	Separada	No espe- cificado
1995	28 201	0	2 532	17 881	74	39	6 827	211	637
1996	27 157	0	2 573	17 059	83	36	6 647	193	566
1997	27 135	0	2 529	16 933	65	52	6 806	190	560
1998	28 120	0	2 683	17 154	76	51	7 423	205	528
1999	27 604	0	2 712	16 656	53	46	7 399	184	554
2000	26 958	0	2 654	15 898	43	43	7 572	211	537
2001	25 567	0	2 582	14 956	38	47	7 250	198	496
2002	25 109	0	2 749	14 133	46	49	7 321	232	579
2003	25 011	0	2 850	13 477	46	53	7 745	211	629
2004	24 836	1	3 076	12 836	56	97	7 979	0	791
2005	24 494	0	3 121	12 285	58	122	8 088	0	820
2006	23 986	0	3 191	11 651	65	111	8 197	0	771
2007	23 307	0	3 159	10 876	44	97	8 325	0	806
2008	23 154	0	3 131	10 241	42	94	8 792	0	854
2009	23 192	1	3 338	9 808	84	92	8 991	0	878
2010	23 081	0	3 193	9 414	55	92	9 434	0	893
2011	23 135	0	3 189	9 161	67	78	9 752	0	888
2012	22 758	6	3 167	8 498	53	78	10 093	146	717

Fuente: INEGI. *Estadísticas de Mortalidad*.

Defunciones fatales registradas según número de semanas de gestación

Cuadro 7.33

Serie anual de 1995 a 2012

Año	Total	Menos de 21 a/	De 21 a 27	De 28 a 36	De 37 y más semanas	No especificado
1995	28 201	2 504	6 546	8 631	10 331	189
1996	27 157	2 724	6 408	8 307	9 547	171
1997	27 135	2 938	6 762	8 363	8 921	151
1998	28 120	3 189	7 229	8 583	8 969	150
1999	27 604	3 359	7 175	8 198	8 718	154
2000	26 958	3 281	7 066	7 801	8 686	124
2001	25 567	3 120	7 015	7 429	7 841	162
2002	25 109	3 223	6 783	7 321	7 650	132
2003	25 011	3 486	6 906	7 263	7 250	106
2004	24 836	4 619	5 996	7 023	7 075	123
2005	24 494	4 667	6 071	7 061	6 580	115
2006	23 986	4 882	6 194	6 593	6 223	94
2007	23 307	4 892	5 990	6 323	6 012	90
2008	23 154	4 854	6 250	6 201	5 736	113
2009	23 192	5 266	6 352	5 982	5 486	106
2010	23 081	5 445	6 326	5 808	5 384	118
2011	23 135	5 618	6 303	5 765	5 337	112
2012	22 758	6 768	5 407	5 526	4 926	131

a/ A partir de 2004 la SSA cambió el criterio de semanas de gestación para determinar cuándo es un aborto, anteriormente era de menos de 20 semanas y a partir de ese año es de menos de 21 semanas.

Fuente: INEGI. *Estadísticas de Mortalidad*.

Defunciones fatales registradas según tipo de asistencia médica proporcionada a la madre durante el parto

Cuadro 7.34

Serie anual de 1995 a 2012

Año	Total	Médico a/	Enfermera	Atención empírica	Otro tipo de atención	No especificada
1995	28 201	24 501	172	1 761	1 083	684
1996	27 157	23 724	108	1 640	1 050	635
1997	27 135	23 893	121	1 407	1 024	690
1998	28 120	24 994	123	1 333	1 013	657
1999	27 604	24 680	112	1 151	1 022	639
2000	26 958	24 161	97	1 036	968	696
2001	25 567	22 937	102	918	945	665
2002	25 109	22 456	102	885	917	749
2003	25 011	22 493	86	772	925	735
2004	24 836	22 542	83	643	633	935
2005	24 494	22 323	84	568	592	927
2006	23 986	22 152	70	443	520	801
2007	23 307	21 664	77	375	485	706
2008	23 154	21 489	70	368	487	740
2009	23 192	21 584	76	318	447	767
2010	23 081	21 511	60	279	495	736
2011	23 135	21 634	65	247	422	767
2012	22 758	21 096	104	259	389	910

a/ A partir de 2012 incluye médico gineco-obstetra y otro médico.

Fuente: INEGI. *Estadísticas de Mortalidad*.

Asesorías especializadas, inconformidades y dictámenes médicos atendidos y concluidos por la Comisión Nacional de Arbitraje Médico Serie anual de 1996 a 2012

Cuadro 7.35

1a. parte

Concepto	1996	1997	1998	1999	2000	2001	2002	2003	2004
Asesorías especializadas atendidas	1 597	1 935	2 017	1 850	1 672	2 464	2 849	3 145	3 060
Inconformidades atendidas									
En proceso al inicio del año	ND	565	366	421	527	445	377	435	640
Recibidas durante el año	1 230	1 699	1 962	2 328	2 607	2 216	2 034	2 455	2 243
Gestiones inmediatas	72	352	468	579	692	738	862	941	698
Quejas	1 158	1 347	1 494	1 749	1 915	1 478	1 172	1 514	1 545
Concluidas a/	665	1 898	1 907	2 222	2 689	2 284	1 976	2 250	2 206
En proceso al término del año	565	366	421	527	445	377	435	640	677
Dictámenes atendidos									
En proceso al inicio del año	ND	36	44	186	214	116	363	154	94
Recibidos durante el año	80	146	414	585	644	720	455	383	434
Concluidos	44	138	275	554	742	473	664	443	431
En proceso al término del año	36	44	186	214	116	363	154	94	97

Cuadro 7.35
2a. parte y última

Concepto	2005	2006	2007	2008	2009	2010	2011	2012 P/
Asesorías especializadas atendidas	4 126	4 179	4 187	4 596	4 352	4 555	5 299	3 484
Inconformidades atendidas								
En proceso al inicio del año	677	730	843	929	988 b/	1 029	1 010	1 005
Recibidas durante el año	2 255	2 248	2 247	2 346	2 377	2 306	2 705	2 960
Gestiones inmediatas	594	591	494	553	588	654	916	1 046
Quejas	1 661	1 657	1 753	1 793	1 789	1 652	1 789	1 914
Concluidas a/	2 202	2 135	2 161	2 288	2 336	2 325	2 710	2 745
En proceso al término del año	730	843	929	987	1 029	1 010	1 005	1 220
Dictámenes atendidos								
En proceso al inicio del año	97	58	84	69	105	128	73	107
Recibidos durante el año	386	349	271	341	410	303	343	250
Concluidos	425	323	286	305	387	358	309	300
En proceso al término del año	58	84	69	106	128	73	107	57

a/ Comprende quejas y gestiones inmediatas.

b/ Para este año registra un asunto más respecto a la cifra reportada en el proceso, al concluir el año anterior.

Fuente: CONAMED. *Estadísticas*. En: www.conamed.gob.mx (11 de julio de 2013).

**Gasto público federal ejercido en salud
según régimen e institución**
Serie anual de 1995 a 2012
Millones de pesos

Cuadro 7.36

Año	Total	Población no asegurada				Población asegurada			
		Total	SSA	Ramo 33 (FASSA) a/	Esta- tales	Total	IMSS	ISSSTE	PEMEX
1995	43 697	9 048	9 048	ND	ND	34 649	30 137	3 167	1 345
1996	53 634	12 622	12 622	ND	ND	41 011	34 652	4 469	1 890
1997	74 742	20 287	20 287	ND	ND	54 455	45 669	6 270	2 516
1998	94 912	26 218	12 372	13 846	ND	68 693	57 767	7 888	3 038
1999	122 868	37 944	14 207	18 190	5 546	84 925	71 222	10 113	3 590
2000	142 155	46 109	16 261	22 832	7 015	96 047	79 096	12 553	4 398
2001	155 194	51 391	18 114	25 770	7 507	103 803	84 282	14 354	5 168
2002	169 149	57 356	20 127	27 375	9 853	111 793	91 020	15 101	5 672
2003	192 961	63 809	21 934	31 640	10 235	129 152	104 558	17 863	6 731
2004	231 048	75 474	28 620	34 511	12 343	155 574	129 644	18 940	6 991
2005	243 800	92 523	38 794	38 662	15 068	151 277	122 332	21 231	7 714
2006	265 877	105 891	47 264	41 751	16 875	159 986	128 716	22 948	8 322
2007	296 166	121 769	58 934	43 500	19 335	174 396	135 350	29 913	9 134
2008	333 417	149 310	76 114	48 480	24 715	184 108	141 811	32 005	10 292
2009	367 898	166 989	88 584	50 417	27 989	200 909	155 181	35 178	10 551
2010	404 404	180 339	94 737	51 890	33 711	224 066	173 929	39 511	10 626
2011	436 947	193 686	108 511	58 476	26 700	243 261	183 572	48 089	11 600
2012 P/	493 795	221 613 b/	122 452	64 793	25 523	272 183 c/	199 555	46 156	12 431

a/ El Ramo 33 se crea en 1998, por lo que de 1990 a 1997 el gasto en salud ejercido en los estados se reporta en lo correspondiente a la SSA.

b/ Para este año incluye información de SEDENA y SEMAR.

c/ Para este año incluye información de algunas delegaciones estatales del ISSSTE.

Fuente: SSA. En: www.sinais.salud.gob.mx (8 de enero de 2014).

Acciones y apoyos a personas con capacidades diferentes
Serie anual de 1995 a 2012

Cuadro 7.37

Año	Sesiones de terapia rehabilitatoria	Ayudas funcionales a/	Consultas b/
1995	1 913 016	33 724	948 636
1996	2 023 717	37 664	974 085
1997	2 027 269	34 320	966 535
1998	2 190 390	34 423	1 045 246
1999	2 199 109	33 075	1 060 208
2000 R/	2 452 675	34 555	1 117 942
2001 R/	2 474 217	35 911	1 104 516
2002	2 394 097	33 831	1 093 841
2003	2 401 052	32 386	1 120 776
2004	2 523 521	32 463	1 101 312
2005	2 626 738	31 865	1 148 143
2006	2 516 087	29 434	1 120 022
2007	2 602 106	32 171	1 174 192
2008	2 833 347	34 032	1 160 828
2009	2 722 715	32 982	1 139 021
2010	2 848 478	32 504	1 174 357
2011	1 693 716	24 148	769 348
2012	1 749 849	22 123	743 891

a/ Se refiere a las prótesis, órtesis y otras ayudas funcionales otorgadas a personas que padecen alguna discapacidad.

b/ Hasta 1998 comprende atención rehabilitatoria y salud mental.

Fuente: PR. *Informe de Gobierno* (varios años). Anexo. México, DF.

Indicadores seleccionados de programas de atención alimentaria a grupos vulnerables

Serie anual de 1995 a 2012

Cuadro 7.38

1a. parte

Año	Desayunos escolares repartidos (Miles de raciones)		Programa Oportunidades			
	Por día	Por año	Familias beneficiadas (Miles)	Suplementos alimenticios distribuidos (Millones de dosis)		
				Total	A menores de 5 años	A mujeres embarazadas y en lactancia
1995	1 930.3	328 084.0	ND	ND	ND	ND
1996	2 092.7	531 960.0	ND	ND	ND	ND
1997	2 737.7	529 297.0	300.7	5.0	ND	ND
1998	2 958.7	594 999.7	1 595.6	254.1	ND	ND
1999	3 440.3	688 058.0	2 306.3	543.8	ND	ND
2000	3 630.2	726 054.0	2 476.4	555.7	386.7	169.0
2001	3 673.9	787 483.6	3 237.7	665.3	494.5	170.8
2002	3 758.0	826 979.7	4 240.0	566.4	410.6	155.8
2003	3 998.5	789 530.0	4 240.0	529.2	390.3	138.9
2004	4 304.5	790 934.0	5 000.0	523.6	391.2	132.4
2005	4 474.5	756 160.7	5 000.0	449.8	337.1	112.7
2006	4 902.7	856 988.7	5 000.0	427.5	298.2	129.3
2007	5 110.9	976 527.0	5 000.0	377.4	263.3	114.1
2008	5 245.7	957 936.6	5 049.2	285.5	192.9	92.5
2009	5 482.0	924 004.0	5 209.3	342.9	240.6	102.2
2010	ND	ND	5 819.0	303.5	ND	ND
2011	ND	ND	5 827.3	278.6	ND	ND
2012	ND	ND	5 845.1	307.3	ND	ND

Cuadro 7.38
2a. parte y última

Año	Programa de abasto social de leche (Miles de personas beneficiadas)	Programa de abasto rural (Miles de personas beneficiadas) a/	Programa de apoyo alimentario (Miles de familias beneficiadas)
1995	5 455.5	29 608.0	ND
1996	5 400.1	ND	ND
1997	5 316.7	ND	ND
1998	4 686.9	ND	ND
1999	4 185.5	ND	ND
2000	4 185.2	44 088.2	ND
2001	4 549.5	40 588.8	ND
2002	4 834.1	43 071.8	ND
2003	5 170.3	42 007.9	153.8
2004	5 479.5	41 659.5	253.7
2005	5 834.4	41 829.5	184.1
2006	5 850.9	42 039.6	171.2
2007	5 665.8	45 575.8	143.0
2008	6 030.7	44 822.2	126.0
2009	6 071.0	43 721.3	262.0
2010	6 047.4	43 458.7	677.2
2011	5 922.5	42 733.2	674.0
2012	5 950.3	47 560.8	673.1

a/ Calculado con base en la población objetivo de 1995 a 2001; y de 2002 en adelante con la población que habita en las localidades donde el programa tiene presencia.

Fuente: PR. Informe de Gobierno (varios años). Anexo. México, DF.

Prestaciones sociales otorgadas por el Instituto de Seguridad y Servicios Sociales de los Trabajadores del Estado
Serie anual de 1995 a 2012

Cuadro 7.39

Año	Tiendas y farmacias		Estancias de bienestar y desarrollo infantil		Servicios turísticos (Miles de personas atendidas)
	Número	Personas atendidas (Miles)	Número	Niños atendidos	
1995	386	123 160	128	28 848	416
1996	388	134 741	130	28 673	466
1997	392	130 764	132	28 657	490
1998	394	124 912	135	28 970	969
1999	394	121 179	135	28 329	1 067
2000	394	102 371	265	34 270	1 271
2001	389	100 462	287	36 355	1 244
2002	382	98 421	250	35 290	1 240
2003	385	95 591	245	32 000	1 339
2004	385	96 320	241	31 989	1 482
2005	371	90 151	239	32 262	1 635
2006	371	82 010	252	32 922	1 739
2007	ND	ND	275	34 047	ND
2008	ND	ND	265	37 313	ND
2009	ND	ND	259	33 102	ND
2010	ND	ND	254	36 760	ND
2011	ND	ND	246	36 034	ND
2012	ND	ND	243	35 977	ND

Fuente: PR. *Informe de Gobierno* (varios años). Anexo. México, DF.

Prestaciones sociales otorgadas por el Instituto Mexicano del Seguro Social
Serie anual de 1995 a 2012

Cuadro 7.40

1a. parte

Año	Tiendas		Guarderías en servicio		Velatorios	
	Número	Personas atendidas (Miles)	Unidades	Niños inscritos	Unidades	Servicios otorgados
1995	148	20 165	466	64 463	18	29 309
1996	148	20 998	475	65 226	16	29 451
1997	149	19 309	523	68 078	16	23 693
1998	149	18 767	523	68 078	15	22 300
1999	149	17 925	582	74 237	15	23 131
2000	146	15 653	899	103 707	16	25 792
2001	145	13 685	1 175	125 296	16	25 424
2002	145	12 420	1 163	142 136	16	25 368
2003	144	11 065	1 323	155 314	16	24 303
2004	144	9 196	1 356	173 900	16	22 471
2005	139	8 021	1 516	190 057	15	21 242
2006	136	6 663	1 561	206 566	15	21 331
2007	136	6 283	1 565	214 894	15	21 331
2008	136	6 736	1 554	214 034	15	20 371
2009	136	6 823	1 568	204 169	15	25 392
2010	136	5 806	1 459	199 232	15	31 657
2011	136	5 455	1 453	201 153	15	29 145
2012	136	4 504	1 451	203 511	15	28 287

Prestaciones sociales otorgadas por el Instituto Mexicano del Seguro Social
Serie anual de 1995 a 2012

Cuadro 7.40

2a. parte

Año	Centros vacacionales		Cursos de prestaciones sociales			
	Número	Población usuaria (Miles)	Bienestar social		Desarrollo cultural	
			Inscripciones	Asistencias	Inscripciones	Asistencias
1995	4	1 382	280 401	9 776 934	121 919	4 628 689
1996	4	1 234	270 237	9 672 390	123 433	4 787 089
1997	4	1 439	254 913	8 840 014	114 623	4 519 300
1998	4	1 405	244 046	8 289 103	112 583	4 308 795
1999	4	1 745	255 790	8 368 308	120 610	4 680 662
2000	4	2 081	273 035	9 130 665	136 464	5 252 236
2001	4	1 916	276 257	9 842 316	141 787	5 486 691
2002	4	1 673	212 883	7 720 029	114 584	4 629 391
2003	4	1 508	102 351	3 012 969	57 973	1 799 294
2004	4	1 328	87 291	2 730 157	63 072	2 157 909
2005	4	1 302	86 961	2 723 812	66 330	2 237 222
2006	4	844	84 531	2 306 353	65 053	2 144 819
2007	4	819	89 686	2 492 029	71 790	2 364 915
2008	4	780	43 316	946 572	81 718	2 810 845
2009	4	697	81 602	2 256 287	97 382	3 222 521
2010	4	714	79 395	2 446 344	87 838	3 221 314
2011	4	781	193 981	3 026 586	115 053	3 229 738
2012	4	776	196 322	1 699 689	110 416	1 945 827

Cuadro 7.40
 3a. parte y última

Año	Cursos de prestaciones sociales			
	Atención a jubilados y pensionados		Deporte y cultura física	
	Inscripciones	Asistencias	Inscripciones	Asistencias
1995	15 646	464 359	224 399	12 313 444
1996	32 333	1 021 449	219 910	12 678 271
1997	46 011	1 465 494	215 872	12 889 782
1998	56 976	1 887 173	221 753	12 689 209
1999	66 153	2 519 580	219 696	13 380 573
2000	76 349	2 994 859	235 205	15 005 682
2001	82 996	3 380 124	245 756	15 757 001
2002	70 682	3 246 733	212 273	12 441 375
2003	50 791	2 276 027	178 006	8 246 607
2004	57 134	2 729 793	197 865	9 506 412
2005	50 441	2 459 968	210 793	10 352 270
2006	45 025	2 242 137	203 210	9 386 196
2007	45 953	2 272 603	208 573	10 191 299
2008	29 061	1 417 245	230 607	11 579 635
2009	ND	ND	224 363	12 892 494
2010	ND	ND	232 797	12 417 952
2011	ND	ND	338 203	12 988 951
2012	ND	ND	354 979	9 421 830

Fuente: IMSS. *Memoria Estadística* (varios años). México, DF.

Prestaciones económicas otorgadas por el Instituto de Seguridad y Servicios Sociales de los Trabajadores del Estado
Serie anual de 1995 a 2013

Cuadro 7.41

Año	Pensiones	Subsidios y ayudas	Indemnizaciones globales	Préstamos personales
Personas (Miles)				
1995	282	8	9	613
1996	300	8	10	623
1997	318	8	10	622
1998	338	9	6	457
1999	367	9	10	491
2000	386	9	5	543
2001	411	9	5	563
2002	442	9	6	516
2003	476	10	6	545
2004	510	10	4	566
2005	547	11	4	543
2006	578	10	3	501
2007	610	12	2	557
2008	667	11	NS	476
2009	730	12	0	505
2010	807	13	2	564
2011	842	15	NS	553
2012	874	14	NS	587
2013 E/	915	14	2	585
Gasto (Miles de pesos)				
1995	5 120 527	27 625	54 504	1 950 735
1996	6 565 595	35 863	73 278	2 632 635
1997	9 058 332	48 014	80 804	2 957 834
1998	11 719 369	59 578	53 241	3 269 922
1999	14 416 828	70 991	126 829	3 702 272
2000	17 463 995	83 188	70 355	4 358 353
2001	20 552 260	96 409	78 342	4 925 141
2002	25 003 250	109 916	104 264	5 712 044
2003	31 799 762	129 706	119 059	6 455 041
2004	32 788 148	149 428	79 288	7 025 859
2005	40 699 745	166 884	97 944	9 234 583
2006	46 256 669	178 786	166 251	9 382 240
2007	52 683 827	ND	ND	ND
2008	63 253 487	ND	ND	ND
2009	75 963 609	ND	ND	ND
2010	92 058 839	ND	ND	ND
2011	101 639 578	ND	ND	ND
2012	116 412 810	ND	ND	ND
2013	ND	ND	ND	ND

Fuente: PR. *Informe de Gobierno* (varios años). Anexo. México, DF.

Prestaciones económicas otorgadas por el Instituto Mexicano del Seguro Social
Serie anual de 1995 a 2012

Cuadro 7.42

1a. parte

Año	Pensiones (Número de casos) a/					
	Total	Directas			Sobrevivientes b/	
		Incapacidad permanente	Invalidez	Retiro, cesantía y vejez	Riesgo de trabajo	Invalidez y vida
1997	1 653 142	189 982	302 201	564 630	74 157	522 172
1998	1 706 151	192 922	311 838	611 668	70 388	519 335
1999	1 746 122	197 113	301 652	655 397	67 242	524 718
2000	1 794 269	202 407	291 395	705 361	64 037	531 069
2001	1 855 137	208 962	280 011	765 949	61 319	538 896
2002	1 933 249	215 729	277 637	824 008	60 021	555 854
2003	2 006 974	220 814	279 848	874 630	58 655	573 027
2004	2 096 674	224 126	277 318	935 943	58 119	601 168
2005	2 176 454	227 591	275 144	992 502	57 167	624 050
2006	2 241 959	227 218	267 513	1 047 210	55 834	644 184
2007	2 351 709	233 249	263 856	1 129 908	55 290	669 406
2008	2 391 297	257 183	271 386	1 195 468	49 527	617 733
2009	2 488 312	257 040	267 848	1 267 083	49 853	646 488
2010	2 582 884	254 195	265 688	1 345 740	48 974	668 287
2011	2 691 713	248 782	265 513	1 435 730	48 783	692 905
2012	2 807 503	248 175	266 393	1 526 148	48 310	718 477

Cuadro 7.42
 2a. parte y última

Año	Ayuda para gastos de funeral		Ayuda para gastos de matrimonio		Indemnizaciones pagadas	
	Número	Importe (Miles de pesos)	Número	Importe (Miles de pesos)	Número	Importe (Miles de pesos)
	1995	41 688	43 518	75 039	38 746	11 546
1996	44 603	57 631	83 821	53 768	10 320	83 794
1997	44 606	70 091	63 473	49 093	10 846	89 159
1998	46 798	83 658	75	59	11 258	115 739
1999	48 226	98 971	53 579	ND	11 101	140 445
2000	50 166	112 485	60 073	ND	11 012	164 989
2001	51 066	122 558	64 191	ND	11 318	200 273
2002	49 226	123 571	58 505	ND	9 981	199 563
2003	54 690	142 484	64 454	ND	8 691	179 412
2004	57 075	154 006	61 793	ND	8 179	477 994 c/
2005	58 336	162 733	61 188	ND	8 693	431 835 c/
2006	59 054	165 520	61 445	ND	8 113	422 624 c/
2007	63 076	179 071	62 686	ND	10 275	566 218
2008	66 551	197 645	62 544	ND	10 748	601 832 c/
2009	69 543	217 075	72 241	ND	11 740	762 829 c/
2010	74 106	238 520	77 152	ND	13 117	921 737 c/
2011	73 818	247 293	84 024	ND	15 832	1 142 800 c/
2012	77 247	272 259	88 100	ND	14 714	1 223 547 c/

a/ Para 1995 y 1996 no se cuenta con información.

b/ Comprende viudez, orfandad y ascendientes.

c/ Incluye laudos.

Fuente: IMSS. *Memoria Estadística* (varios años), México, DF.

Casos de SIDA notificados, diagnosticados y acumulados
Serie anual de 1995 a 2012

Cuadro 7.43

Año	Notificados en el año a/	Diagnosticados en el año	Acumulados
1995	4 093	5 569	25 168
1996	4 113	5 913	29 281
1997	3 580	6 123	32 861
1998	4 638	6 756	37 499
1999	4 264	8 866	41 763
2000	4 670	8 696	46 433
2001	4 153	8 600	50 586
2002	13 497	8 469	64 083
2003	7 030	8 333	71 113
2004	22 070	8 364	93 183
2005	8 655	8 651	101 838
2006	7 781	8 744	109 619
2007	7 662	7 787	117 281
2008	12 374	7 193	129 655
2009	8 929	6 841	138 584
2010	8 509	6 889	147 093
2011	7 674	5 234	154 767
2012 P/	6 975	5 191	161 742

Nota: Datos al cierre de 2012. Por los procedimientos de elaboración, esta información puede presentar cambios posteriores.

a/ Se refiere a los casos ocurridos en un año determinado que son notificados a la autoridad sanitaria después de varios meses o incluso años, de la fecha en que fueron diagnosticados.

Fuente: CONASIDA. *Vigilancia Epidemiológica de casos de VIH/SIDA en México*. En: www.censida.salud.gob.mx (18 de agosto de 2013).

**Indicadores seleccionados del programa
de atención a menores y adolescentes
en situación de vulnerabilidad
Serie anual de 1995 a 2011**

Cuadro 7.44

Año	Menores atendidos				Familias atendidas	Estados benefi- ciados	Municipios atendidos
	Total a/	"En" la calle b/	En riesgo c/	Programas preventivos			
1995	13 750	6 445	7 305	ND	4 585	31	148
1996	23 651	10 013	13 638	ND	9 973	31	170
1997	27 431	11 051	16 380	ND	11 011	31	212
1998	100 251	ND	100 251	ND	18 085	31	604
1999	144 790	ND	144 790	ND	18 070	31	679
2000	100 135	30 353	69 782	ND	25 299	31	561
2001	117 633	5 400	112 233	ND	34 202	31	454
2002	480 473	39 954	104 076	336 443	71 453	31	497
2003	754 569	30 913	48 966	674 690	47 177	31	518
2004	1 089 136	80 355	72 473	936 308	155 340	32	529
2005	960 238	32 999	75 134	852 105	158 895	32	554
2006	1 344 377	48 789	79 189	1 216 399	180 027	32	566
2007	1 353 690	49 138	99 943	1 204 609	188 517	32	538
2008	1 437 543	23 516	84 633	1 329 394	250 923	32	612
2009	1 609 179	16 129	139 701	1 453 349	139 627	32	673
2010	1 861 357	15 443	155 330	1 690 584	144 495	32	688
2011	1 939 674	14 630	172 268	1 752 776	77 558	31	550

a/ En 2000 y 2001 se consideran los datos no desglosados de menores atendidos en programas con enfoques preventivos como son CAIC y CADL, prevención y atención del embarazo en adolescentes, atención interinstitucional a menores fronterizos, prevención, atención, desaliento y erradicación del trabajo infantil, prevención de riesgos psicosociales y "de la calle a la vida".

b/ A partir de 2001 incluye el programa "De la calle a la vida".

c/ En 2010 la población denominada "En riesgo", se reporta dentro de la población de menores atendidos con programas preventivos.

Fuente: PR. *Informe de Gobierno* (varios años). Anexo. México, DF.

8. Gobierno

Este apartado ofrece estadísticas orientadas a la descripción general de la situación de las administraciones públicas estatales, caracterizando aspectos relevantes como su estructura administrativa y funcional y personal ocupado.

La fuente de estadística para este capítulo son los *Censos de Gobierno* a cargo del **INEGI**.

Distribución porcentual del personal en las administraciones públicas estatales por régimen de contratación 2012 P/

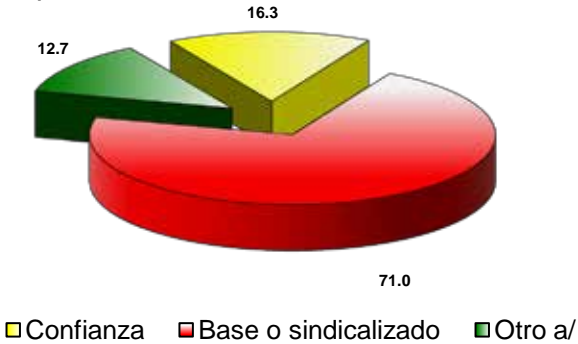

a/ Incluye contratación eventual, por honorarios y otros.

Fuente: Dirección General de Estadísticas de Gobierno, Seguridad Pública y Justicia. *Censo Nacional de Gobierno, Seguridad Pública y Sistema Penitenciario Estatales 2013. Módulo 1: Administración Pública de la Entidad Federativa (Inédito).*

Personal en instituciones de las administraciones públicas estatales por régimen de contratación según sexo
Serie anual de 2009 a 2012

Cuadro 8.1

Régimen de contratación	Total	Hombres	Mujeres	No especificado
2009				
Total	1 683 710	745 760	675 670	262 280
Confianza	335 005	175 395	83 244	76 366
Base o sindicalizado	1 099 111	473 090	478 850	147 171
Otro	249 594	97 275	113 576	38 743
No especificado	0	0	0	0
2010				
Total	1 704 568	852 903	851 665	0
Confianza	295 101	187 596	107 505	0
Base o sindicalizado	1 186 973	559 446	627 527	0
Otro	158 434	105 861	116 633	0
No especificado	64 060	ND	ND	0
2011				
Total	1 678 528	843 824	834 704	0
Confianza	303 746	200 793	102 953	0
Base o sindicalizado	1 191 482	546 984	644 498	0
Otro	183 300	96 047	87 253	0
No especificado	0	0	0	0
2012 P/				
Total	1 941 071	932 500	981 675	0
Confianza	316 050	208 744	107 306	0
Base o sindicalizado	1 378 476	615 559	762 917	0
Otro	219 649	108 197	111 452	0
No especificado	26 896	ND	ND	0

Fuente: Para 2009: INEGI. Dirección General de Estadísticas de Gobierno, Seguridad Pública y Justicia. *Encuesta Nacional de Gobierno 2010. Poder Ejecutivo Estatal. Gobierno.*

Para 2010: INEGI. Dirección General de Estadísticas de Gobierno, Seguridad Pública y Justicia. *Censo Nacional de Gobierno 2011. Poder Ejecutivo Estatal. Módulo 1: Administración Pública Estatal o del Distrito Federal.*

Para 2011: Dirección General de Estadísticas de Gobierno, Seguridad Pública y Justicia. *Censo Nacional de Gobierno, Seguridad Pública y Sistema Penitenciario 2012. Módulo 1: Administración Pública de la Entidad Federativa.*

Para 2012: Dirección General de Estadísticas de Gobierno, Seguridad Pública y Justicia. *Censo Nacional de Gobierno, Seguridad Pública y Sistema Penitenciario Estatales 2013. Módulo 1: Administración Pública de la Entidad Federativa (Inédito).*

**Bienes inmuebles en instituciones de las administraciones
públicas estatales según tipo de propiedad**
Serie anual de 2009 a 2012

Cuadro 8.2

Año	Total	Propios	Rentados	Otros	No espe- cificado
2009	136 475	100 646	7 016	28 410	403
2010	127 012	93 475	5 855	27 677	5
2011	126 240	107 975	5 846	12 091	328
2012 P/	165 815	133 677	5 105	13 622	13 411

Fuente: Para 2009: INEGI. Dirección General de Estadísticas de Gobierno, Seguridad Pública y Justicia. *Encuesta Nacional de Gobierno 2010. Poder Ejecutivo Estatal. Gobierno.*

Para 2010: INEGI. Dirección General de Estadísticas de Gobierno, Seguridad Pública y Justicia. *Censo Nacional de Gobierno 2011. Poder Ejecutivo Estatal. Módulo 1: Administración Pública Estatal o del Distrito Federal.*

Para 2011: INEGI. Dirección General de Estadísticas de Gobierno, Seguridad Pública y Justicia. *Censo Nacional de Gobierno, Seguridad Pública y Sistema Penitenciario 2012. Módulo 1: Administración Pública de la Entidad Federativa.*

Para 2012: INEGI. Dirección General de Estadísticas de Gobierno, Seguridad Pública y Justicia. *Censo Nacional de Gobierno, Seguridad Pública y Sistema Penitenciario 2013. Módulo 1: Administración Pública de la Entidad Federativa (Inédito).*

Disponibilidad de Información pública y de libre acceso en la administración pública estatal por tipo 2012 y 2013

Cuadro 8.3

Tipo	2012	2013
Plan de Desarrollo Estatal	32	31
Informes de gobierno	32	31
Cuentas públicas	30	31
Resultados por aplicación de recursos federales	29	30
Estructura orgánica y directorio	32	32
Sueldos y salarios de servidores públicos	32	32
Adquisiciones u Obras Públicas	31	32
Inventario de bienes muebles e inmuebles	28	24
Gastos en asesorías y/o donativos	22	22
Padrones de beneficiarios de programas sociales	26	29
Deuda pública	27	28
Otros	15	16

Fuente: Para 2012: INEGI. Dirección General de Estadísticas de Gobierno, Seguridad Pública y Justicia. *Censo Nacional de Gobierno, Seguridad Pública y Sistema Penitenciario 2012. Módulo 1: Administración Pública de la Entidad Federativa.*

Para 2013: INEGI. Dirección General de Estadísticas de Gobierno, Seguridad Pública y Justicia. *Censo Nacional de Gobierno, Seguridad Pública y Sistema Penitenciario Estatales 2013. Módulo 1: Administración Pública de la Entidad Federativa (inédito).*

9. Seguridad y justicia

Este capítulo presenta indicadores referentes a las instituciones con funciones de seguridad pública, tanto federales como estatales; cifras relativas a la Procuraduría General de la República y las Procuradurías Generales de Justicia de los estados; estadística de los principales delitos; así como de los presuntos delincuentes y procesados en los juzgados de primera instancia. Asimismo, incluye datos sobre las características del sistema penitenciario y de justicia para adolescentes infractores; las particularidades de las defunciones accidentales y violentas ocurridas; indicadores de la Comisión Nacional de Derechos Humanos; y, para concluir, reúne cifras sobre el combate a los delitos contra la salud (erradicación de plantíos ilícitos, aseguramientos y detenciones).

La información utilizada para conformar el capítulo procede del **Instituto Nacional de Estadística y Geografía**, la Policía Federal, el *Informe de Gobierno* de la Presidencia de la República, de la Comisión Nacional de Derechos Humanos y la Procuraduría General de la República.

Evolución del número de sentenciados registrados en los juzgados del fuero federal Serie anual de 1995 a 2012

Miles

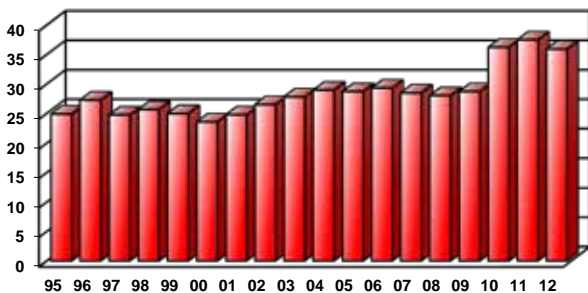

Fuente: INEGI. *Estadísticas Judiciales en Materia Penal*.

Agencias y agentes del Ministerio Público del fuero federal

Cuadro 9.1

Serie anual de 1997 a 2012

Año	Agencias	Agentes
1997	147	885
1998	154	894
1999	157	892
2000	165	959
2001	162	1 044
2002	162	1 120
2003	163	1 307
2004	164	1 298
2005	163	1 214
2006	160	1 179
2007	163	1 794
2008	165	1 248
2009	165	1 371
2010	159	1 569
2011	156	1 695
2012	158	1 798

Nota: Cifras al 31 de diciembre de cada año.

Fuente: PGR. Dirección General de Planeación e Innovación Institucional. Dirección de Estadística.

Denuncias ante el Ministerio Público

Cuadro 9.2

de la Federación según tipo de delito

1a. parte

Serie anual de 1995 a 2012

Año	Total	Contra la salud a/	Portación de arma de fuego	Contra instituciones bancarias y de crédito b/	Violación a la ley general de la población
1995	53 614	20 003	10 924	109	789
1996	73 922	23 992	12 827	189	1 249
1997	73 913	21 071	13 852	393	1 425
1998	74 866	19 629	14 761	319	1 450
1999	76 169	23 156	15 719	443	1 526
2000	81 781	24 212	16 765	596	1 931
2001	74 113	23 232	16 271	417	1 821
2002	73 803	23 588	16 080	318	1 568
2003	81 230	28 645	15 123	442	2 020
2004	81 539	28 715	14 145	576	2 364
2005	89 530	38 903	13 719	977	2 024
2006	109 629	58 066	13 331	2 751	1 789
2007	137 289	81 491	13 739	2 974	1 508
2008	136 091	73 222	15 908	2 691	1 550
2009	131 582	63 404	16 721	2 096	1 407
2010	132 227	55 122	17 009	2 974	1 399
2011	133 045	42 747	19 215	4 000	1 223
2012 P/	125 328	42 201	19 015	4 893	ND

**Denuncias ante el Ministerio Público
de la Federación según tipo de delito
Serie anual de 1995 a 2012**

Cuadro 9.2

2a. parte y última

Año	Ataque a vías generales de comunicación	Servidores públicos c/	Asociación delictuosa d/	Fiscales	Otros delitos e/
1995	1 209	628	ND	596	19 356
1996	2 213	736	ND	1 069	31 647
1997	1 886	1 181	71	1 012	33 022
1998	2 248	994	76	1 553	33 836
1999	1 943	1 227	58	1 057	31 040
2000	1 797	1 304	48	1 271	33 857
2001	1 763	1 381	27	1 526	27 675
2002	1 813	1 401	10	1 530	27 495
2003	1 394	1 596	32	2 178	29 800
2004	1 361	1 803	17	1 669	30 889
2005	1 013	1 319	6	1 987	29 582
2006	1 350	1 846	0	1 955	28 541
2007	1 421	1 910	0	2 093	32 153
2008	1 826	2 307	0	1 912	36 675
2009	1 747	2 472	0	2 420	41 315
2010	1 592	3 206	0	3 218	47 707
2011	1 557	3 352	0	6 678	54 273
2012 P/	1 661	3 755	2 270	7 568	43 965

Nota: Se refiere a las denuncias de hechos presentadas ante el Ministerio Público de la Federación, a partir de las cuales se inician las averiguaciones previas. En una denuncia de hechos puede involucrarse más de un delito, así como de una o más personas responsables.

a/ Incluye delitos contra la salud previstos en el Código Penal Federal.

b/ Se refiere a los ilícitos previstos en la Ley de Instituciones de Crédito, de la Ley Federal de Instituciones de Fianzas y en la Ley Federal de Instituciones y Sociedades Mutualistas de Seguros.

c/ Se refiere a los ilícitos contenidos en el título décimo del Código Penal Federal.

d/ A partir de 2012 incluye delitos previstos en la Ley Federal Contra la Delincuencia Organizada.

e/ Incluye otros delitos contenidos en el Código Penal Federal.

Fuente: Para 1997 a 2009: PR. *Sexto Informe de Gobierno, 2012. Anexo.* México, DF, 2012.

Para 2010, 2011 y 2012: PGR. Dirección General de Planeación e Innovación Institucional.

Órdenes de aprehensión giradas a la Policía Judicial Federal Serie anual de 1995 a 2012

Cuadro 9.3

Año	Pendientes del año anterior a/	Recibidas durante el año b/	Cumplimentadas	Informadas	Canceladas	Pendientes al final del año c/	Reingresos	Modificaciones autorizadas de carga de trabajo	Modificaciones autorizadas de cumplidas y canceladas
1995	32 045	10 128	4 888	3 755	6 386	30 899	ND	ND	ND
1996	30 899	15 186	5 015	2 497	6 732	34 338	ND	ND	ND
1997	26 215	4 395	2 031	ND	2 213	26 366	ND	ND	ND
1998	31 878	9 716	2 486	ND	4 561	34 547	ND	ND	ND
1999	33 951	7 814	3 347	143	6 071	32 347	ND	ND	ND
2000	32 347	6 971	2 009	ND	5 021	32 288	ND	ND	ND
2001	31 548	6 782	3 398	ND	4 453	30 479	ND	ND	ND
2002	30 004	8 693	4 333	ND	5 525	28 839	ND	ND	ND
2003	28 686	7 733	4 507	ND	4 289	27 623	ND	ND	ND
2004	29 026	7 122	4 645	ND	3 409	28 101	7	ND	ND
2005	28 101	7 682	4 951	ND	3 860	26 995	119	153	57
2006	33 278	10 259	6 381	ND	5 495	31 594	52	194	75
2007	31 594	9 392	5 823	ND	5 671	29 362	69	233	34
2008	29 362	10 544	7 113	ND	6 585	25 981	98	331	6
2009	25 981	11 845	7 496	ND	6 084	24 100	50	201	5
2010	24 100	10 800	6 933	ND	6 006	21 870	143	245	11
2011	21 870	10 433	6 743	ND	4 955	20 537	39	109	2
2012	20 537	11 648	6 824	ND	4 377	20 903	55	138	2

a/ Las cifras no coinciden con las órdenes de aprehensión pendientes al final del año inmediato anterior, debido a la implementación de nuevos sistemas estadísticos. A partir de 2007 cifras referidas al 1 de enero de cada año.

b/ Se refiere a las órdenes de aprehensión libradas.

c/ A partir de 2007 cifras referidas al 31 de diciembre de cada año.

Fuente: PGR. Dirección General de Planeación e Innovación Institucional.

Averiguaciones previas registradas por presuntos delitos denunciados ante las agencias del Ministerio Público Federal Serie anual de 1995 a 2012

Cuadro 9.4

1a. parte

Año	En trámite				Despachadas a/			
	Total	Pendientes del año anterior b/	Recibidas durante el año	Reingreso c/	Total	Acumuladas	En reserva	Incompetencia d/
1995	106 107	7 505	60 796	37 806	70 160	405	12 119	5 537
1996	107 925	6 450	71 856	29 619	72 962	357	18 368	6 645
1997	109 265	9 719	70 970	28 576	64 433	369	16 217	6 759
1998 e/	115 856	15 835	69 307	30 714	60 162	554	12 316	8 284
1999	157 470	21 958	66 875	68 637	79 218	641	15 828	7 275
2000	169 586	35 326	71 509	62 751	76 639	556	19 428	7 619
2001	181 283	40 341	69 640	71 302	84 175	849	24 027	9 026
2002	193 790	36 049	69 508	88 233	98 087	934	28 029	10 583
2003	108 380	23 819	73 520	11 041	92 923	821	28 266	8 363
2004	99 800	15 457	74 582	9 761	86 232	724	23 407	7 326
2005	106 445	13 568	84 352	8 525	94 485	692	19 799	7 245
2006	131 017 f/	14 769	105 667	8 856	114 575	653	25 073	8 555
2007	169 434	24 060	137 289	8 085	136 181	884	22 799	9 544
2008	174 607	32 772	136 091	5 744	131 471	909	22 663	11 767
2009	178 408	40 691	131 582	6 135	142 183	1 256	26 400	14 794
2010	174 954	35 539	132 227	7 188	138 895	1 485	25 716	13 310
2011	179 844	35 990	133 045	10 809	135 870	1 430	26 384	12 796
2012	179 932	44 636	125 328	9 968	118 288	1 328	24 059	11 992

Averiguaciones previas registradas por presuntos delitos denunciados ante las agencias del Ministerio Público Federal Serie anual de 1995 a 2012

Cuadro 9.4
2a. parte y última

Año	Despachadas a/					En consulta	Pendientes al final del año h/
	Archivadas	Consignadas			Reasignación g/		
		Total	Con detenido	Sin detenido			
1995	21 136	30 963	16 148	14 815	ND	29 582	6 365
1996	15 082	32 510	16 127	16 383	ND	25 603	9 360
1997	10 957	30 116	14 675	15 441	15	27 426	17 406
1998 e/	7 890	30 374	13 771	16 603	744	33 799	21 770
1999	10 546	30 807	14 310	16 497	14 121	47 184	31 068
2000	14 723	30 293	13 742	16 551	4 020	52 916	40 031
2001	14 694	31 531	12 809	18 722	4 048	61 060	36 048
2002	19 787	33 640	12 753	20 887	5 114	66 669	29 034
2003	16 909	34 283	13 422	20 861	4 281	ND	15 457
2004	19 302	32 459	13 702	18 757	3 014	ND	13 568
2005	26 710	32 955	15 016	17 939	7 084	ND	11 960
2006	48 051	31 932	15 407	16 525	311	ND	16 442
2007	69 840	31 080	14 728	16 352	2 034	ND	33 253
2008	63 317	32 815	15 396	17 419	1 071	ND	42 065
2009	61 009	38 724	18 012	20 712	1 160	ND	36 226
2010	51 651	46 733	21 668	25 065	2 465	ND	36 054
2011	46 731	48 529	22 671	25 858	2 443	ND	43 967
2012	37 481	43 428	19 513	23 915	4 244	ND	61 643

- a/ Incluye las averiguaciones previas despachadas que fueron iniciadas en ejercicios anteriores, así como los reintrosos.
- b/ A partir de 1996, las cifras no coinciden con las averiguaciones previas pendientes al final del año inmediato anterior, debido a los ajustes realizados por la fuente. A partir de 2007 cifras referidas al 1 de enero de cada año.
- c/ Se refiere a las averiguaciones previas que regresan a los juzgados por falta de elementos, a efectos de que se perfeccione la indagatoria.
- d/ A partir de 2008 incluye incompetencia interna.
- e/ A diferencia de los demás años, en éste las cifras de las averiguaciones previas en trámite no coinciden con la suma de averiguaciones previas despachadas, en consulta y pendientes al final del año, debido a los ajustes realizados por la delegación del Distrito Federal.
- f/ Incluye 1 725 averiguaciones previas registradas extemporáneamente.
- g/ Hasta 2005 se denominaba Facultad de atracción. A partir de 2008 no se suma al total de averiguaciones previas despachadas.
- h/ A partir de 2007 cifras referidas al 31 de diciembre de cada año.
- Fuente: PGR. Dirección General de Planeación e Innovación Institucional.

Principales delitos registrados en averiguaciones previas iniciadas y/o carpetas de investigación abiertas en el ministerio público del fuero común 2010, 2011 y 2012

Cuadro 9.5

Delito	2010	2011	2012 P/
Total	1 670 756 a/	1 704 535	1 670 947
Robo b/	469 647	692 263	731 539
Lesiones	204 215	207 043	205 236
Daño a la propiedad	122 113	132 943	117 831
Fraude	62 666	62 873	64 455
Amenazas	44 418	63 504	66 958
Violencia familiar	42 921	64 317	76 460
Homicidio	30 209	38 090	38 295
Delitos sexuales seleccionados c/	29 237	33 361	33 712
Despojo	18 026	21 885	22 039
Secuestro d/	1 271	1 383	1 440
Delitos contra la libertad personal e/	7 502	9 920	14 564
Otros delitos del fuero común f/	484 255	376 953	298 418

Nota: La selección de delitos fue realizada con base en una frecuencia del 85 por ciento a nivel nacional sobre el total de delitos registrados; las categorías se establecen con base en la Norma técnica para la clasificación nacional de delitos del fuero común para fines estadísticos publicada en el Diario Oficial el 21 de febrero de 2011 (NT). Una averiguación previa puede incluir uno o más delitos.

a/ El total incluye 154 276 casos en los que no se especificó el tipo de delito.

b/ Con base en la NT puede incluir: robos en casa habitación, de vehículo, a transeúntes, a transportistas, a institución bancaria, a negocios, de ganado, de maquinaria y otros robos.

c/ Con base en la NT puede incluir: abuso sexual, violación simple, violación equiparada y otros delitos que atentan contra la libertad y seguridad sexual.

d/ Con base en la NT puede incluir secuestro express.

e/ Con base en la NT puede incluir: privación de la libertad, tráfico de menores y otros contra la libertad personal.

f/ Con base en la NT puede incluir: otros delitos que atentan contra la vida y la integridad corporal, abuso de confianza, extorsión, otros delitos contra la familia, corrupción de menores, trata de personas, otros delitos contra la sociedad, narcomenudeo, allanamiento de morada, evasión de presos y otros delitos contra el patrimonio.

Fuente: Para 2010: INEGI. Dirección General de Estadísticas de Gobierno, Seguridad Pública y Justicia. *Censo Nacional de Gobierno 2011. Poder Ejecutivo Estatal. Procuración de Justicia.*

Para 2011: INEGI. Dirección General de Estadísticas de Gobierno, Seguridad Pública y Justicia. *Censo Nacional de Procuración de Justicia Estatal 2012. Módulo 2: Ejercicio de la función.*

Para 2012: INEGI. Dirección General de Estadísticas de Gobierno, Seguridad Pública y Justicia. *Censo Nacional de Procuración de Justicia Estatal 2013. Módulo 2: Procuración de Justicia*

Averiguaciones previas iniciadas y carpetas de investigación abiertas según condición de presentación del presunto responsable 2010, 2011 y 2012

Cuadro 9.6

Año	Total	Con presunto responsable	Sin presunto responsable	No especificado
2010	1 564 611	496 679	885 998	181 934
2011	1 661 437	442 092	698 034	521 311
2012 P/	1 647 521	482 624	744 913	419 984

Nota: Se refiere únicamente a las averiguaciones previas y carpetas de investigación derivadas de denuncias y querrelas, de las que tuvo conocimiento el Ministerio Público del fuero común durante el año.

Fuente: Para 2010: INEGI. Dirección General de Estadísticas de Gobierno, Seguridad Pública y Justicia. *Censo Nacional de Gobierno 2011. Poder Ejecutivo Estatal. Procuración de Justicia.*

Para 2011: INEGI. Dirección General de Estadísticas de Gobierno, Seguridad Pública y Justicia. *Censo Nacional de Procuración de Justicia Estatal 2012. Módulo 2: Ejercicio de la función.*

Para 2012: INEGI. Dirección General de Estadísticas de Gobierno, Seguridad Pública y Justicia. *Censo Nacional de Procuración de Justicia Estatal 2013. Módulo 2: Procuración de Justicia.*

Procesados registrados en los juzgados de primera instancia por fuero y delitos seleccionados Serie anual de 2009 a 2012

Cuadro 9.7

Fuero Delitos	2009	2010	2011	2012
Fuero federal	37 417	41 976	44 289	39 253
Narcóticos	18 179	24 825	24 460	20 487
Actos ilícitos con armas	11 332	10 505	11 329	10 925
Tráfico de indocumentados	879	800	545	317
Organización delictiva	834	436	598	723
Defraudación fiscal	719	800	1 724	1 599
Contra la ecología y medio ambiente	661	524	690	608
Robo	503	678	1 023	834
Uso de documentos falsos o alterados	291	348	395	290
Afectación de vías de comunicación y medios de transporte	243	112	175	211
Secuestro	22	40	28	60
Otros delitos	3 754	2 908	3 322	3 199
Fuero común	167 906	157 836	160 727	163 446
Robo	66 489	64 546	65 533	62 930
Golpes y lesiones	29 796	27 310	24 638	21 909
Daño a los bienes ajenos	13 282	11 658	10 209	8 915
Homicidio a/	6 264	5 912	6 473	6 607
Doloso	4 649	4 342	5 091	5 268
Culposo	1 552	1 529	1 362	1 313
Actos ilícitos con armas b/	4 933	3 851	3 273	3 048
Incumplir obligaciones de asistencia y convivencia familiar	4 821	4 524	4 842	4 928
Fraude	4 386	4 181	4 118	3 950
Violación	3 966	3 606	3 541	3 340
Violencia familiar	3 866	3 801	5 426	6 166
Secuestro	803	965	1 285	1 640
Otros delitos	29 300	27 482	31 389	40 013

a/ Incluye homicidio preterintencional y no especificado.

b/ Incluye fabricación, importación y acopio.

Fuente: INEGI. *Estadísticas Judiciales en Materia Penal.*

**Sentenciados registrados en los juzgados de primera instancia
por fuero y delitos seleccionados
Serie anual de 2009 a 2012**

Cuadro 9.8

Fuero Delitos	2009	2010	2011	2012
Fuero federal	28 700	36 224	37 481	35 891
Narcóticos	13 392	21 798	22 403	21 109
Actos ilícitos con armas	10 157	9 821	10 012	9 704
Tráfico de indocumentados	597	605	421	254
Organización delictiva	110	148	234	273
Defraudación fiscal	493	521	787	1 061
Contra la ecología y medio ambiente	407	434	425	400
Robo	459	465	653	642
Uso de documentos falsos o alterados	227	192	227	211
Afectación de vías de comunicación y medios de transporte	95	87	71	77
Secuestro	13	9	12	18
Otros delitos	2 750	2 144	2 236	2 142
Fuero común	126 264	120 177	110 904	108 216
Robo	56 655	55 553	51 142	48 105
Golpes y lesiones	20 597	19 017	16 255	14 103
Daño a los bienes ajenos	7 515	6 795	5 920	4 793
Homicidio a/	5 829	5 779	5 487	5 308
Doloso	4 001	4 117	4 000	4 030
Culposo	1 742	1 596	1 426	1 224
Actos ilícitos con armas b/	4 374	3 628	2 846	2 541
Incumplir obligaciones de asistencia y convivencia familiar	1 889	1 691	1 549	1 601
Fraude	1 737	1 579	1 467	1 447
Violación	3 462	3 306	3 138	2 783
Violencia familiar	2 075	2 229	2 526	3 149
Secuestro	557	798	966	1 010
Otros delitos	21 574	19 802	19 608	23 376

a/ Incluye homicidio preterintencional y no especificado.

b/ Incluye fabricación, importación y acopio.

Fuente: INEGI. *Estadísticas Judiciales en Materia Penal*.

**Procesados registrados en los juzgados de primera instancia
de los fueros federal y común según grupos de edad
Serie anual de 1995 a 2012**

Cuadro 9.9

1a. parte

Año	Fuero federal						No especificado
	Total	De 18 a 19 años	De 20 a 24 años	De 25 a 29 años	De 30 a 39 años	De 40 y más años	
1995	30 372	2 013	6 764	6 111	8 753	6 281	450
1996	32 199	2 058	6 903	6 591	9 239	6 937	471
1997	30 414	2 168	6 424	6 212	8 738	6 550	322
1998	30 242	1 924	6 250	6 102	8 763	6 801	402
1999	30 564	1 765	5 810	6 165	9 166	7 356	302
2000	28 498	1 815	5 447	5 651	8 408	6 984	193
2001	28 619	1 604	5 216	5 535	8 570	7 482	212
2002	30 591	1 731	5 337	5 698	9 158	8 507	160
2003	32 287	1 604	5 374	5 897	9 910	9 285	217
2004	31 193	1 679	5 245	5 728	9 795	8 477	269
2005	33 147	1 718	5 586	6 124	10 386	9 060	273
2006	31 442	1 535	5 253	5 768	10 020	8 520	346
2007	31 829	1 633	5 264	5 741	10 227	8 710	254
2008	34 856	1 880	6 071	6 473	11 021	9 176	235
2009	37 417	2 326	6 799	6 967	11 518	9 419	388
2010	41 976	3 039	8 413	7 842	12 790	9 757	135
2011	44 289	3 180	8 855	8 338	13 264	10 555	97
2012	39 253	2 680	7 920	7 435	11 695	9 446	77

Cuadro 9.9

2a. parte y última

Año	Fuero común						No especificado	
	Total	De 16 a 17 años a/	De 18 a 19 años	De 20 a 24 años	De 25 a 29 años	De 30 a 39 años		De 40 y más años
1995	149 791	3 459	15 101	36 368	27 513	35 439	28 575	3 336
1996	149 544	4 614	15 053	36 293	27 122	35 664	28 638	2 160
1997	143 556	4 525	14 814	34 821	26 693	33 823	26 994	1 886
1998	151 456	4 667	15 055	35 696	28 722	36 072	29 060	2 184
1999	155 120	4 235	14 695	35 057	29 120	38 554	31 293	2 166
2000	155 479	4 164	13 977	34 117	29 342	39 134	32 790	1 955
2001	163 995	4 402	14 645	35 747	30 750	41 709	34 720	2 022
2002	168 186	3 976	14 393	36 087	31 279	43 998	36 219	2 234
2003	174 960	4 017	14 486	37 033	32 858	46 760	37 780	2 026
2004	180 457	3 779	14 589	37 647	33 387	49 383	39 014	2 658
2005	181 006	3 737	14 225	37 205	33 910	49 915	39 697	2 317
2006	176 927	2 654	13 763	36 255	33 087	49 818	39 211	2 139
2007	180 222	498	14 015	37 262	33 993	51 510	40 713	2 231
2008	177 261	219	13 725	36 793	33 288	50 280	39 891	3 065
2009	167 906	NA	13 517	34 389	31 598	47 399	38 196	2 807
2010	157 836	NA	12 764	31 817	29 107	44 557	36 597	2 994
2011	160 727	NA	12 763	32 244	29 918	45 760	37 622	2 420
2012	163 446	NA	12 808	32 783	30 283	47 000	39 064	1 508

a/ A partir de 2009 no es posible presentar información para este grupo de edad, debido a cambios recientes en la legislación misma que establece que la edad mínima de responsabilidad penal es de 18 años.

Fuente: INEGI. *Estadísticas Judiciales en Materia Penal*.

**Sentenciados registrados en los juzgados de primera instancia
de los fueros federal y común según grupos de edad**
Serie anual de 1995 a 2012

Cuadro 9.10

1a. parte

Año	Fuero federal						No especificado
	Total	De 18 a 19 años	De 20 a 24 años	De 25 a 29 años	De 30 a 39 años	De 40 y más años	
1995	24 892	1 675	5 509	5 018	7 115	5 329	246
1996	27 263	1 829	6 046	5 669	7 768	5 735	216
1997	24 724	1 630	5 351	4 890	7 227	5 414	212
1998	25 642	1 683	5 239	5 180	7 375	5 945	220
1999	24 963	1 460	4 906	5 013	7 420	6 017	147
2000	23 544	1 337	4 421	4 703	6 941	5 996	146
2001	24 742	1 303	4 541	4 842	7 433	6 507	116
2002	26 501	1 397	4 771	5 190	7 927	7 079	137
2003	27 796	1 368	4 722	5 108	8 577	7 852	169
2004	28 940	1 426	4 867	5 351	8 951	8 204	141
2005	28 694	1 349	4 775	5 411	9 118	7 926	115
2006	29 300	1 328	4 920	5 401	9 423	8 092	136
2007	28 464	1 292	4 589	5 324	9 214	7 933	112
2008	28 010	1 387	4 823	5 080	8 981	7 643	96
2009	28 700	1 634	5 345	5 288	8 992	7 324	117
2010	36 224	2 487	7 133	6 764	11 213	8 500	127
2011	37 481	2 596	7 544	7 176	11 240	8 864	61
2012	35 891	2 493	7 272	6 817	10 801	8 436	72

Cuadro 9.10
2a. parte y última

Año	Fuero común						No especificado	
	Total	De 16 a 17 años a/	De 18 a 19 años	De 20 a 24 años	De 25 a 29 años	De 30 a 39 años		De 40 y más años
1995	119 647	2 954	12 936	30 642	21 967	27 182	21 819	2 147
1996	123 263	3 255	13 126	31 294	23 041	28 632	21 658	2 257
1997	117 471	3 527	12 640	29 882	21 719	27 399	21 272	1 032
1998	114 670	3 628	12 117	28 736	21 877	26 809	20 441	1 062
1999	118 292	3 742	12 223	28 880	22 663	28 359	21 376	1 049
2000	118 181	3 375	11 523	27 788	22 766	29 098	22 744	887
2001	123 071	3 430	11 679	28 443	23 639	30 514	24 382	984
2002	125 759	3 497	11 710	28 584	24 092	31 846	25 132	898
2003	131 005	3 291	11 620	29 936	25 078	33 812	26 396	872
2004	137 457	3 311	11 818	30 684	26 535	36 203	27 660	1 246
2005	139 524	3 317	11 807	30 661	26 498	38 187	28 106	948
2006	133 689	2 394	10 872	29 239	25 971	36 862	27 553	798
2007	135 446	458	11 024	29 967	26 637	38 393	28 266	701
2008	134 221	131	10 976	29 333	26 194	38 398	28 375	814
2009	126 264	NA	10 640	27 173	24 766	35 494	27 008	1 183
2010	120 177	NA	10 404	26 059	23 186	33 685	25 332	1 511
2011	110 904	NA	9 407	23 509	21 297	31 489	24 110	1 092
2012	108 216	NA	9 101	23 004	20 932	30 770	23 694	715

a/ A partir de 2009 no es posible presentar información para este grupo de edad, debido a cambios recientes en la legislación misma que establece que la edad mínima de responsabilidad penal es de 18 años.

Fuente: INEGI. *Estadísticas Judiciales en Materia Penal*.

Centros penitenciarios a cargo de los gobiernos estatales y capacidad instalada 2010, 2011 y 2012

Cuadro 9.11

Año	Centros peni- tenciarios	Capacidad instalada (Camas)			No espe- cificado
		Total	Población sentenciada a/ Población en proceso b/	Población en proceso b/	
2010	288	158 665	71 099	58 165	29 401
2011	286	163 929	79 959	64 246	19 724
2012 P/	277	161 873	77 726	66 773	17 374

Nota: Incluye centros penitenciarios que son responsabilidad del gobierno estatal o del Distrito Federal; no considera los centros penitenciarios que son responsabilidad de los gobiernos municipales y/o del gobierno federal.

a/ Comprende a las personas con sentencia de primera instancia y/o sentencia ejecutoria, y que en ese momento aún tenía posibilidad de interponer algún medio de impugnación. Cifras al 31 de diciembre de cada año.

b/ Comprende a las personas que se encontraban en proceso de recibir sentencia de primera instancia, incluyendo los espacios para personas que se encontraban pendientes de ser puestos a disposición del juez correspondiente. Cifras al 31 de diciembre de cada año.

Fuente: Para 2010: INEGI. Dirección General de Estadísticas de Gobierno, Seguridad Pública y Justicia. *Censo Nacional de Gobierno 2011. Poder Ejecutivo Estatal. Módulo 3: Sistema Penitenciario.*

Para 2011: INEGI. Dirección General de Estadísticas de Gobierno, Seguridad Pública y Justicia. *Censo Nacional de Gobierno, Seguridad Pública y Sistema Penitenciario Estatales 2012. Módulo 3: Sistema Penitenciario.*

Para 2012: INEGI. Dirección General de Estadísticas de Gobierno, Seguridad Pública y Justicia. *Censo Nacional de Gobierno, Seguridad Pública y Sistema Penitenciario Estatales 2013. Módulo 3: Sistema Penitenciario.*

Centros penitenciarios a cargo de los gobiernos estatales y personal adscrito 2010, 2011 y 2012

Cuadro 9.12

Año	Centros peni- tenciarios	Personal adscrito			Personal de apoyo
		Total	Directivo de administración u operación	Custodios y/o vigilantes	
2010	288	37 096	6 668	23 315	7 113
2011	286	38 452	6 442	25 398	6 612
2012 P/	277	38 518	5 609	25 820	7 089

Nota: Incluye centros penitenciarios que son responsabilidad del gobierno estatal o del Distrito Federal; no considera los centros penitenciarios que son responsabilidad de los gobiernos municipales y/o del gobierno federal.

Fuente: Para 2010: INEGI. Dirección General de Estadísticas de Gobierno, Seguridad Pública y Justicia. *Censo Nacional de Gobierno 2011. Poder Ejecutivo Estatal. Módulo 3: Sistema Penitenciario.*

Para 2011: INEGI. Dirección General de Estadísticas de Gobierno, Seguridad Pública y Justicia. *Censo Nacional de Gobierno, Seguridad Pública y Sistema Penitenciario Estatales 2012. Módulo 3: Sistema Penitenciario.*

Para 2012: INEGI. Dirección General de Estadísticas de Gobierno, Seguridad Pública y Justicia. *Censo Nacional de Gobierno, Seguridad Pública y Sistema Penitenciario Estatales 2013. Módulo 3: Sistema Penitenciario.*

Población interna penitenciaria según fuero y tipo de población
Serie anual de 1995 a 2012

Cuadro 9.13

Año	Total	Fuero federal			Fuero común		
		Total	Proce- sados	Senten- ciados	Total	Proce- sados	Senten- ciados
1995	93 574	23 286	9 062	14 224	70 288	36 210	34 078
1996	103 262	26 341	9 410	16 931	76 921	38 464	38 457
1997	114 341	28 441	9 002	19 439	85 900	41 253	44 647
1998	128 902	31 852	8 939	22 913	97 050	45 464	51 586
1999	142 800	37 119	10 715	26 404	105 681	50 709	54 972
2000	154 765	41 647	11 917	29 730	113 118	51 807	61 311
2001	165 687	44 594	13 089	31 505	121 093	58 412	62 681
2002	172 888	47 776	13 594	34 182	125 112	60 091	65 021
2003	182 530	49 160	15 675	33 485	133 370	64 459	68 911
2004	193 889	49 618	15 527	34 091	144 271	65 134	79 137
2005	205 821	51 471	18 082	33 389	154 350	69 762	84 588
2006	210 140	49 217	18 048	31 169	160 923	71 553	89 370
2007	212 841	48 566	17 418	31 148	164 275	70 718	93 557
2008	219 754	49 918	19 373	30 545	169 836	69 562	100 274
2009	224 749	51 369	22 089	29 280	173 380	70 222	103 158
2010	183 247	29 864	15 071	14 793	153 383	64 370	89 013
2011	208 172	35 557 a/	17 617	16 099	172 615 b/	77 018	92 381
2012 P/	202 319	176 272	ND	ND	26 047	ND	ND

Nota: A partir de 2010 sólo considera penales a cargo de los gobiernos estatales, razón por la cual la información no es comparable con periodos anteriores.

a/ Incluye 1 841 personas que no desglosaron tipo de población.

b/ Incluye 3 216 personas que no desglosaron tipo de población.

Fuente: Para 1995 a 2009: PR. *Sexto Informe de Gobierno, 2012. Anexo.* México, DF, 2012.

Para 2010: INEGI. Dirección General de Estadísticas de Gobierno, Seguridad Pública y Justicia. *Censo Nacional de Gobierno 2011. Poder Ejecutivo Estatal. Módulo 3: Sistema Penitenciario.*

Para 2011: INEGI. Dirección General de Estadísticas de Gobierno, Seguridad Pública y Justicia. *Censo Nacional de Gobierno, Seguridad Pública y Sistema Penitenciario Estatales 2012. Módulo 3: Sistema Penitenciario.*

Para 2012: INEGI. Dirección General de Estadísticas de Gobierno, Seguridad Pública y Justicia. *Censo Nacional de Gobierno, Seguridad Pública y Sistema Penitenciario Estatales 2013. Módulo 3: Sistema Penitenciario.*

Centros de tratamiento o internamiento para adolescentes, capacidad instalada y personal adscrito 2010, 2011 y 2012

Cuadro 9.14

Concepto	2010	2011	2012 P/
Centros especializados a/	61	59	60
Capacidad instalada (Camas)	7 634	7 303	8 261
Adolescentes con resolución b/	4 237	4 660	4 856
Adolescentes en proceso c/	2 268	2 190	3 132
No especificado	1 129	453	273
Personal adscrito	5 154	5 180	5 741
Directivo de administración y/u operación	1 622	1 579	1 691
Vigilantes u homólogos	2 632	2 712	2 913
Personal de apoyo	900	889	1 137

a/ Los centros pueden ser de tratamiento o internamiento, escuelas de readaptación social, comunidades o albergues, centros especializados y de otro tipo.

b/ Comprende adolescentes con resolución firme y adolescentes que aún tenían posibilidad de interponer algún medio de impugnación. Cifras al 31 de diciembre de cada año.

c/ Comprende adolescentes que se encontraban en proceso de dictarles resolución, a quienes se encontraban pendientes de ser puestos a disposición del consejero, juez u homólogo.

Fuente: Para 2010: INEGI. Dirección General de Estadísticas de Gobierno, Seguridad Pública y Justicia. *Censo Nacional de Gobierno 2011. Poder Ejecutivo Estatal. Módulo 3: Sistema Penitenciario.*

Para 2011: INEGI. Dirección General de Estadísticas de Gobierno, Seguridad Pública y Justicia. *Censo Nacional de Gobierno, Seguridad Pública y Sistema Penitenciario Estatales 2012. Módulo 3: Sistema Penitenciario.*

Para 2012: INEGI. Dirección General de Estadísticas de Gobierno, Seguridad Pública y Justicia. *Censo Nacional de Gobierno, Seguridad Pública y Sistema Penitenciario Estatales 2013. Módulo 3: Sistema Penitenciario.*

Adolescentes internados en los centros de tratamiento o internamiento según sexo Serie anual de 2006 a 2012

Cuadro 9.15

Año	Total	Hombres	Mujeres	No especificado
2006	33 665	30 355	3 310	0
2007	22 970	20 923	2 046	1
2008	17 894	16 786	1 092	16
2009	17 576	16 572	1 000	4
2010	11 239	10 498	741	0
2011	11 684	10 848	836	0
2012 P/	10 583	9 888	695	0

Nota: A partir de 2010 comprende a la población en proceso y en resolución. En 2012 se incluyen ingresos por primera vez y reincidentes.

Fuente: Para 2006 a 2009. INEGI. *Anuarios estadísticos de los estados.*

Para 2010: INEGI. Dirección General de Estadísticas de Gobierno, Seguridad Pública y Justicia. *Censo Nacional de Gobierno 2011. Poder Ejecutivo Estatal. Módulo 3: Sistema Penitenciario.*

Para 2011: INEGI. Dirección General de Estadísticas de Gobierno, Seguridad Pública y Justicia. *Censo Nacional de Gobierno, Seguridad Pública y Sistema Penitenciario Estatales 2012. Módulo 3: Sistema Penitenciario.*

Para 2012: INEGI. Dirección General de Estadísticas de Gobierno, Seguridad Pública y Justicia. *Censo Nacional de Gobierno, Seguridad Pública y Sistema Penitenciario Estatales 2013. Módulo 3: Sistema Penitenciario.*

**Defunciones accidentales y violentas
según tipo de defunción y sexo
Serie anual de 1995 a 2012**

Cuadro 9.16

1a. parte

Año	Total				Accidente			
	Total	Hombres	Mujeres	No especificado	Total	Hombres	Mujeres	No especificado
1995	56 919	46 313	10 542	64	35 567	27 396	8 143	28
1996	55 837	45 588	10 208	41	35 073	27 339	7 723	11
1997	56 032	45 327	10 629	76	35 876	27 634	8 218	24
1998	56 022	45 342	10 633	47	35 523	27 469	8 036	18
1999	54 559	43 774	10 749	36	35 699	27 424	8 261	14
2000	52 129	41 885	10 217	27	35 329	27 320	7 995	14
2001	51 972	41 101	10 816	55	35 477	27 014	8 433	30
2002	52 463	41 451	10 966	46	35 648	27 105	8 514	29
2003	52 325	41 306	10 949	70	35 416	26 881	8 492	43
2004	51 323	40 476	10 798	49	34 880	26 435	8 417	28
2005	53 110	41 790	11 275	45	35 865	27 113	8 734	18
2006	53 854	42 566	11 258	30	36 282	27 539	8 730	13
2007	55 029	43 684	11 314	31	39 343	30 278	9 047	18
2008	60 174	48 596	11 558	20	38 880	30 044	8 823	13
2009	67 409	54 875	12 464	70	39 461	30 350	9 086	25
2010	72 520	59 616	12 800	104	38 120	29 178	8 907	35
2011	75 320	61 834	13 055	431	36 694	28 191	8 457	46
2012	73 736	59 989	13 415	332	37 729	28 820	8 862	47

Cuadro 9.16

2a. parte

Año	Homicidio				Suicidio			
	Total	Hombres	Mujeres	No especificado	Total	Hombres	Mujeres	No especificado
1995	15 625	14 079	1 526	20	2 894	2 449	443	2
1996	14 508	13 032	1 461	15	3 020	2 523	495	2
1997	13 562	12 174	1 372	16	3 370	2 828	541	1
1998	13 716	12 154	1 548	14	3 342	2 827	514	1
1999	12 287	10 857	1 419	11	3 340	2 831	509	0
2000	10 788	9 473	1 304	11	3 475	2 937	538	0
2001	10 324	9 016	1 291	17	3 811	3 133	678	0
2002	10 143	8 831	1 301	11	3 871	3 211	660	0
2003	10 139	8 785	1 337	17	4 104	3 405	698	1
2004	9 330	8 116	1 206	8	4 117	3 435	678	4
2005	9 926	8 615	1 297	14	4 315	3 579	736	0
2006	10 454	9 145	1 298	11	4 277	3 563	713	1
2007	8 868	7 777	1 083	8	4 395	3 620	774	1
2008	14 007	12 575	1 425	7	4 681	3 817	864	0
2009	19 804	17 838	1 926	40	5 190	4 201	989	0
2010	25 757	23 285	2 418	54	5 012	4 091	921	0
2011	27 213	24 257	2 693	263	5 718	4 621	1 095	2
2012	25 967	22 986	2 764	217	5 550	4 470	1 077	3

Defunciones accidentales y violentas según tipo de defunción y sexo

Serie anual de 1995 a 2012

Cuadro 9.16
3a. parte y última

Año	Otros a/			No especificado
	Total	Hombres	Mujeres	
1995	2 833	2 389	430	14
1996	3 236	2 694	529	13
1997	3 224	2 691	498	35
1998	3 441	2 892	535	14
1999	3 233	2 662	560	11
2000	2 537	2 155	380	2
2001	2 360	1 938	414	8
2002	2 801	2 304	491	6
2003	2 666	2 235	422	9
2004	2 996	2 490	497	9
2005	3 004	2 483	508	13
2006	2 841	2 319	517	5
2007	2 423	2 009	410	4
2008	2 606	2 160	446	0
2009	2 954	2 486	463	5
2010	3 631	3 062	554	15
2011	5 695	4 765	810	120
2012	4 490	3 713	712	65

a/ Incluye operaciones legales y de guerra, y el concepto se ignora.

Fuente: INEGI. *Estadísticas de Mortalidad*.

Defunciones accidentales y violentas según edad del fallecido

Serie anual de 1995 a 2012

Cuadro 9.17

Año	Total	Menores de 15 años	De 15 a 19 años	De 20 a 24 años	De 25 a 29 años	De 30 a 34 años	De 35 a 39 años	De 40 a 49 años	De 50 a 59 años	De 60 y más años	No especificado
1995	56 919	6 854	5 123	7 467	6 466	5 256	4 813	6 472	4 686	8 969	813
1996	55 837	6 692	5 171	6 941	6 097	5 220	4 583	6 569	4 517	9 291	756
1997	56 032	6 620	5 163	7 102	6 115	5 178	4 631	6 573	4 471	9 407	772
1998	56 022	6 858	4 841	6 759	6 169	5 117	4 666	6 787	4 721	9 216	888
1999	54 559	6 926	4 695	6 172	5 866	4 870	4 560	6 645	4 785	9 312	728
2000	52 129	6 373	4 347	5 819	5 622	4 696	4 294	6 527	4 460	9 309	682
2001	51 972	6 507	4 475	5 678	5 377	4 584	4 099	6 435	4 564	9 590	663
2002	52 463	6 418	4 505	5 696	5 246	4 692	4 023	6 584	4 668	9 926	705
2003	52 325	5 936	4 242	5 462	5 437	4 811	4 134	6 678	4 786	10 099	740
2004	51 323	5 768	4 251	5 336	5 082	4 633	4 135	6 670	4 771	10 036	641
2005	53 110	5 554	4 255	5 652	5 275	4 864	4 294	6 893	5 034	10 513	776
2006	53 854	5 634	4 400	5 579	5 282	5 033	4 426	7 095	5 278	10 446	681
2007	55 029	5 072	4 543	5 775	5 464	5 197	4 720	7 519	5 295	10 724	720
2008	60 174	4 878	5 045	6 671	6 341	6 107	5 416	8 193	5 628	11 193	702
2009	67 409	5 014	5 646	7 718	7 358	6 950	6 513	9 289	6 229	11 489	1 203
2010	72 520	4 623	6 244	8 567	8 492	8 065	7 287	9 888	6 348	11 527	1 479
2011	75 320	4 935	6 337	8 902	8 614	7 858	7 265	10 117	6 674	11 810	2 808
2012	73 736	4 875	6 217	8 879	8 031	7 406	6 804	9 936	6 637	12 314	2 637

Fuente: INEGI. *Estadísticas de Mortalidad*.

**Defunciones accidentales y violentas según estado
conyugal del fallecido
Serie anual de 1995 a 2012**

Cuadro 9.18

Año	Total	No aplica a menores de 12 años	Soltero	Casado	Unión libre	Separado	Divorciado	Viudo	No especi- ficado
1995	56 919	5 666	17 935	21 752	4 485	398	464	3 247	2 972
1996	55 837	5 568	17 674	21 243	4 313	416	495	3 269	2 859
1997	56 032	5 427	17 932	20 895	4 638	388	516	3 278	2 958
1998	56 022	5 565	17 563	21 045	4 913	411	520	3 115	2 890
1999	54 559	5 756	16 866	20 377	4 678	428	547	3 260	2 647
2000	52 129	5 241	16 229	19 353	4 616	478	550	3 342	2 320
2001	51 972	5 329	16 222	19 023	4 760	479	509	3 368	2 282
2002	52 463	5 283	16 368	19 062	4 826	492	592	3 457	2 383
2003	52 325	4 843	16 289	18 677	5 258	541	598	3 679	2 440
2004	51 323	4 723	16 165	17 749	5 377	0	1 027	3 975	2 307
2005	53 110	4 519	16 684	18 460	5 676	0	1 120	4 127	2 524
2006	53 854	4 561	16 886	18 698	6 138	0	1 083	4 010	2 478
2007	55 029	3 998	17 647	18 954	6 387	0	1 229	4 264	2 550
2008	60 174	3 782	19 569	20 807	8 074	0	966	3 902	3 074
2009	67 409	3 902	22 137	22 645	10 049	0	1 074	3 921	3 681
2010	72 520	3 591	23 606	22 864	10 955	0	1 125	3 960	6 419
2011	75 320	3 902	24 371	22 579	11 388	0	1 318	3 980	7 782
2012	73 736	3 840	23 336	21 296	11 507	997	1 228	4 042	7 490

Fuente: INEGI. *Estadísticas de Mortalidad*.

Defunciones accidentales y violentas según nivel de escolaridad del fallecido

Serie anual de 1995 a 2012

Cuadro 9.19

1a. parte

Año	Total	No aplica a menores de 3 años a/	Sin escolaridad	Preescolar	Primaria incompleta	Primaria completa
1995	56 919	0	7 957	0	12 496	11 409
1996	55 837	0	7 472	0	12 287	11 176
1997	56 032	0	7 467	0	12 284	11 691
1998	56 022	0	7 313	0	11 904	11 436
1999	54 559	0	6 970	0	11 275	11 252
2000	52 129	0	6 654	0	10 518	10 979
2001	51 972	0	6 536	0	10 599	10 769
2002	52 463	3 876	6 580	0	10 327	10 883
2003	52 325	3 496	6 473	0	10 225	10 489
2004	51 323	3 504	5 937	0	9 950	9 921
2005	53 110	3 284	6 057	0	10 009	9 949
2006	53 854	3 335	5 985	0	9 762	9 889
2007	55 029	2 866	5 812	0	10 075	10 273
2008	60 174	2 696	6 285	0	10 366	11 315
2009	67 409	2 780	6 357	0	10 716	12 974
2010	72 520	2 539	6 135	0	10 394	13 337
2011	75 320	2 831	5 595	0	10 535	12 657
2012	73 736	2 800	6 307	78	10 817	12 902

Cuadro 9.19
2a. parte y última

Año	Secundaria incompleta	Secundaria o equivalente	Preparatoria o equivalente b/	Profesional c/	No especificado
1995	0	7 561	3 542	3 049	10 905
1996	0	7 788	3 992	2 855	10 267
1997	0	8 173	3 972	2 944	9 501
1998	0	8 419	3 854	3 002	10 094
1999	0	8 355	4 095	2 856	9 756
2000	0	8 361	3 829	3 000	8 788
2001	0	8 577	3 951	2 980	8 560
2002	0	8 508	4 199	3 054	5 036
2003	0	8 832	4 333	3 176	5 301
2004	2 611	6 722	4 390	3 285	5 003
2005	2 764	7 597	4 592	3 521	5 337
2006	2 722	8 038	5 128	3 603	5 392
2007	2 937	8 933	5 425	3 707	5 001
2008	3 295	10 292	6 287	4 248	5 390
2009	3 393	12 301	7 288	4 692	6 908
2010	3 685	13 957	8 146	4 948	9 379
2011	4 379	14 328	8 367	4 929	11 699
2012	4 363	13 549	9 424	4 738	8 758

a/ Hasta 2011 se refiere a menores de 6 años.

b/ A partir de 2012 incluye bachillerato o preparatoria incompleta.

c/ A partir de 2012 incluye posgrado.

Fuente: INEGI. *Estadísticas de Mortalidad*.

**Defunciones accidentales y violentas
según lugar donde ocurrió la lesión
Serie anual de 2004 a 2012**

Cuadro 9.20

Año	Total	Vivienda particular	Vivienda colectiva	Escuela u oficina pública	Áreas deportivas	Calle o carretera	Área comercial	Área industrial	Granja	Otro	No especificado
2004	51 323	11 102	140	209	218	21 060	306	512	957	3 854	12 965
2005	53 110	11 662	147	210	227	22 286	381	632	1 289	3 531	12 745
2006	53 854	11 212	154	197	293	23 628	448	655	1 311	3 603	12 353
2007	55 029	17 326	123	156	213	24 089	420	699	1 270	3 370	7 363
2008	60 174	15 195	130	177	225	27 006	592	629	1 483	4 502	10 235
2009	67 409	16 749	173	191	1 342	30 737	752	712	1 430	5 091	10 232
2010	72 520	16 620	201	286	1 214	34 153	877	641	1 674	6 616	10 238
2011	75 320	16 175	244	257	991	36 724	964	788	1 738	6 471	10 968
2012	73 736	15 442	356	220	253	38 403	990	613	1 538	5 876	10 045

Fuente: INEGI. *Estadísticas de Mortalidad*.

**Principales indicadores sobre la actividad de la Comisión
Nacional de los Derechos Humanos
Serie anual de 2000 a 2012**

Cuadro 9.21

Año	Expedientes de queja			Inconformidades			Recomendaciones emitidas
	En trámite del año anterior	Registrados durante el año	Concluidos	En trámite del año anterior	Registradas durante el año	Concluidas	
2000	1 266	3 918	4 647	148	333	443	37
2001	537	3 362	3 165	38	319	301	27
2002	734	3 184	3 365	56	391	397	49
2003	553	3 518	3 342	50	477	461	52
2004	729	3 914	3 800	66	509	487	92
2005	843	5 294	4 717	88	500	497	51
2006	1 420	5 475	5 604	91	457	459	46
2007	1 291	5 244	4 993	89	431	462	70
2008	1 542	6 004	5 926	58	334	344	67
2009	1 620	6 083	6 026	48	348	337	78
2010	1 677	6 916	6 384	59	353	341	86
2011	2 209	10 392	8 747	71	386	306	95
2012 P/	3 854	11 011	10 237	151	421	402	94

Fuente: Para 2000 a 2010: CNDH. *Informes. Cifras sobre las actividades de la CNDH*. En: www.cndh.org.mx. (25 de junio de 2012).

Para 2011 y 2012: CNDH. Dirección General de Quejas y Orientación.

**Superficie erradicada y plantíos ilícitos destruidos
en el combate a los delitos contra la salud
Serie anual de 1995 a 2012**

Cuadro 9.22

Año	Erradicación (ha)		Plantíos destruidos	
	Marihuana	Amapola-adormidera (Opiáceos)	Marihuana	Amapola-adormidera (Opiáceos)
1995	21 573	15 389	252 622	191 263
1996	22 769	14 671	292 088	195 482
1997	23 576	17 732	292 643	192 945
1998	23 928	17 449	297 652	201 303
1999	33 351	15 747	411 428	182 900
2000	31 061	15 718	386 071	182 137
2001	28 735	19 116	341 049	208 891
2002	30 775	19 158	355 578	206 904
2003	36 585	20 034	347 283	207 789
2004	30 852	15 926	254 603	129 189
2005	30 857	21 609	216 613	136 755
2006	30 162	16 890	203 092	116 495
2007	23 316	11 410	162 275	61 576
2008	18 660	13 189	123 106	73 129
2009	16 703	14 811	116 510	78 088
2010	18 581	15 484	134 003	93 352
2011	13 430	16 389	101 183	101 011
2012 P/	9 061	15 726	64 901	95 595

Fuente: Para 1995: PGR. CENDRO. *Sistema Estadístico Uniforme para el Control de Drogas. Anuario, 1995.*

México, DF, 1995.

Para 1996 a 1999: PGR. CENAPI. *Sistema Estadístico Uniforme para el Control de Drogas. Análisis Mensual. Diciembre* (varios años). México, DF.

Para 2000 a 2012: PGR. CENAPI. *Sistema Estadístico Uniforme para el Análisis de la Delincuencia.*

**Volumen asegurado de drogas en el combate
a los delitos contra la salud
Serie anual de 1995 a 2012**

Cuadro 9.23

Año	Marihuana (kg)		Cocaína (kg) a/	Amapola-adormidera (Opiáceos) (kg)				Psicotró- picos (Unidades)
	Semilla	Hoja		Semilla	Goma	Heroína	Morfina b/	
1995	7 422	780 169	22 163	2 134	223	203	3	569 789
1996	5 099	1 015 756	23 806	1 155	196	363	0	1 108 863
1997	3 968	1 038 470	34 950	587	343	115	2	117 104
1998	4 949	1 062 144	22 598	703	150	121	0	1 484 078
1999	5 848	1 471 960	34 623	750	801	260	1	1 490 152
2000	10 355	2 054 324	23 196	1 036	469	299	4	3 418 369
2001	7 661	1 841 284	30 040	1 028	517	270	1	8 350 246
2002	10 214	1 635 235	12 639	854	310	283	NS	5 343 064
2003	14 124	2 248 172	21 158	1 411	198	306	0	8 894 604
2004	14 222	2 212 805	26 849	2 029	465	303	NS	21 834 732
2005	12 982	1 795 695	30 751	2 598	276	462	0	11 360 933
2006	12 702	1 902 319	21 342	1 645	124	334	NS	3 364 815
2007	10 111	2 213 427	48 043	1 256	307	317	125	2 657 002
2008	9 997	1 684 031	19 563	1 022	218	296	0	31 848 106
2009	15 258	2 094 695	21 547	2 892	816	286	NS	9 106 275
2010	20 077	2 313 116	9 893	5 901	1 195	374	0	17 382 432
2011	13 459	1 799 446	11 068	5 444	1 452	691	20	627 779
2012 P/	8 306	1 305 032	3 406	3 203	1 613	222	NS	221 134

a/ Se refiere a Clorhidrato.

b/ Para 2007 el dato se refiere a litros.

Fuente: Para 1995: PGR. CENDRO. *Sistema Estadístico Uniforme para el Control de Drogas. Anuario, 1995.* México, DF, 1995.

Para 1996 a 1999: PGR. CENAPI. *Sistema Estadístico Uniforme para el Control de Drogas. Análisis Mensual. Diciembre* (varios años). México, DF.

Para 2000 a 2012: PGR. CENAPI. *Sistema Estadístico Uniforme para el Análisis de la Delincuencia.*

**Personas detenidas, aseguramiento de bienes
y pistas destruidas en el combate
a los delitos contra la salud
Serie anual de 1995 a 2012**

Cuadro 9.24

Año	Personas detenidas		Aseguramiento de bienes					Pistas destruidas
	Nacio- nales	Extran- jeras	Vehículos (Unidades)			Armas (Unidades)	Laborato- rios	
			Terres- tres	Aéreos	Maríti- mos			
1995	9 729	173	2 671	27	65	4 287	9	ND
1996	11 076	207	3 493	26	128	4 335	20	899
1997	10 572	170	3 275	34	135	1 948	8	868
1998	10 034	255	3 273	44	96	1 905	7	405
1999	10 527	205	3 413	36	88	1 347	17	334
2000	11 188	236	3 134	39	124	1 712	23	361
2001	9 787	189	2 544	41	94	1 307	20	484
2002	6 933	125	1 877	35	117	808	13	577
2003	8 822	163	1 966	21	72	890	22	ND
2004	18 839	180	2 609	40	56	1 155	23	ND
2005	24 564	175	2 284	10	71	1 072	37	ND
2006	18 694	207	2 459	16	58	4 220	31	ND
2007	29 038	315	5 242	58	100	9 527	33	ND
2008	28 192	435	8 903	294	119	21 046	ND	ND
2009	41 699	443	11 664	116	103	32 588	213	ND
2010	31 892	425	18 691	28	59	34 004	157	ND
2011	40 947	387	37 389	63	70	40 335	227	ND
2012 P/	28 374	328	28 789	26	82	25 793	270	ND

Fuente: Para 1995: PGR. CENDRO. *Sistema Estadístico Uniforme para el Control de Drogas. Anuario, 1995.* México, DF, 1995.

Para 1996 a 1999: PGR. CENAPI. *Sistema Estadístico Uniforme para el Control de Drogas. Análisis Mensual. Diciembre* (varios años). México, DF.

Para 2000 a 2012: PGR. CENAPI. *Sistema Estadístico Uniforme para el Análisis de la Delincuencia.*

10. Trabajo

Este capítulo inicia con información sobre el grupo de población en edad de trabajar, detallada entre población económicamente activa y no económicamente activa. El siguiente bloque de cuadros presenta las principales características de la población ocupada y sobre el personal ocupado por actividad económica. Continúa con indicadores sobre el empleo y desempleo, como preámbulo para caracterizar a la población desocupada. Después se incluyen datos de asegurados en el IMSS y del Sistema de Ahorro para el Retiro, así como información sobre riesgos de trabajo, para concluir con estadísticas referentes a convenios y conflictos de trabajo.

Las estadísticas utilizadas provienen principalmente de los siguientes proyectos del **INEGI**: Encuesta Nacional de Ocupación y Empleo (ENOE), Encuesta Industrial Mensual Ampliada (EIMA), Encuesta Mensual sobre Establecimientos Comerciales (EMEC), así como de las estadísticas laborales generadas a partir del aprovechamiento de registros administrativos. En cuanto a las fuentes externas utilizadas, se integraron datos del Instituto Mexicano del Seguro Social (IMSS), de la Comisión Nacional del Sistema de Ahorro para el Retiro (CON SAR) y del *Informe de Gobierno* de la Presidencia de la República.

La cobertura temporal de la estadística presentada en este capítulo, corresponde a la serie de 1995 a 2012, para el caso de las cifras provenientes de la ENOE, al segundo trimestre de cada año del periodo 1995 a 2013.

Evolución de los trabajadores asegurados en el Instituto Mexicano del Seguro Social Serie anual de 2000 a 2012

Miles de personas

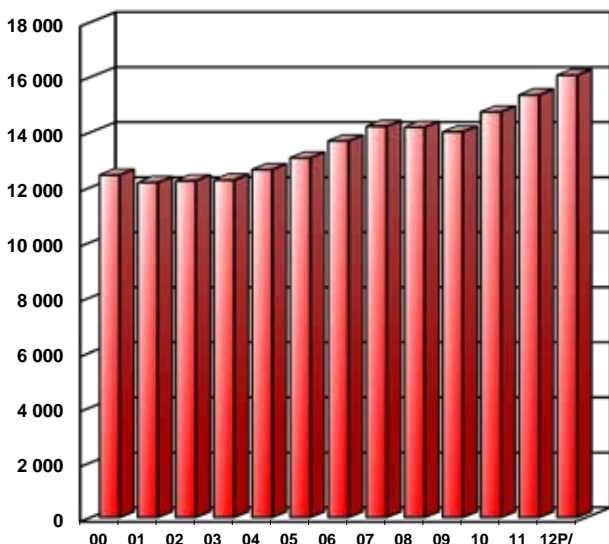

Fuente: IMSS. *Consulta Dinámica de Información*. En: www.imss.gob.mx (4 de septiembre de 2013).

**Población de 14 y más años por sexo
según condición de actividad**
Serie anual de 2005 a 2013
Miles

Cuadro 10.1

Sexo	Total	Población económi- camente activa	Población no económi- camente activa
2005			
Total	73 602.5	42 274.3	31 328.2
Hombres	34 457.3	26 770.9	7 686.4
Mujeres	39 145.2	15 503.4	23 641.7
2006			
Total	74 574.7	43 575.5	30 999.2
Hombres	34 847.4	27 409.4	7 437.9
Mujeres	39 727.3	16 166.1	23 561.2
2007			
Total	75 751.2	44 411.9	31 339.3
Hombres	35 460.1	27 726.2	7 733.8
Mujeres	40 291.1	16 685.6	23 605.5
2008			
Total	76 984.5	45 460.0	31 524.5
Hombres	36 185.5	28 329.1	7 856.4
Mujeres	40 799.0	17 130.9	23 668.1
2009			
Total	78 718.3	45 709.4	33 009.0
Hombres	37 323.6	28 647.0	8 676.6
Mujeres	41 394.7	17 062.4	24 332.3
2010			
Total	83 769.9	49 443.8	34 326.1
Hombres	39 812.3	30 887.2	8 925.1
Mujeres	43 957.6	18 556.6	25 401.0
2011			
Total	85 191.0	49 784.9	35 406.1
Hombres	40 618.1	31 161.3	9 456.8
Mujeres	44 573.0	18 623.7	25 949.3
2012			
Total	86 798.7	51 765.2	35 033.5
Hombres	41 228.9	31 956.5	9 272.4
Mujeres	45 569.9	19 808.7	25 761.2
2013			
Total	87 960.0	52 156.7	35 803.3
Hombres	41 757.8	32 131.6	9 626.2
Mujeres	46 202.2	20 025.1	26 177.1

Nota: La información corresponde al segundo trimestre de cada año. Las cifras del periodo 2005 a 2009 se calcularon con factores de expansión ajustados a las proyecciones demográficas oficiales elaboradas por CONAPO con base en los resultados definitivos del II Censo de Población y Vivienda 2005; a partir de 2010, los cálculos se realizaron con base en los resultados definitivos del Censo de Población y Vivienda 2010.

Fuente: INEGI. *Encuesta Nacional de Ocupación y Empleo. Consulta interactiva de indicadores estratégicos (InfoLaboral)*.

En: www.inegi.org.mx (4 de septiembre de 2013).

Población de 14 y más años por nivel de instrucción según condición de actividad

Cuadro 10.2

Serie anual de 2005 a 2012

Miles

Nivel de instrucción	Total	Población económicamente activa	Población no económicamente activa
2005			
Total	73 602.5	42 274.3	31 328.2
Primaria incompleta	17 620.6	8 735.2	8 885.4
Primaria completa	19 275.9	9 944.4	9 331.5
Secundaria completa	21 961.5	13 097.7	8 863.8
Medio superior y superior	14 672.8	10 451.1	4 221.8
No especificado	71.6	45.9	25.7
2006			
Total	74 574.7	43 575.5	30 999.2
Primaria incompleta	17 201.3	8 556.0	8 645.2
Primaria completa	19 526.5	10 113.1	9 413.4
Secundaria completa	22 555.2	13 764.2	8 791.0
Medio superior y superior	15 245.6	11 115.7	4 129.8
No especificado	46.1	26.4	19.8
2007			
Total	75 751.2	44 411.9	31 339.3
Primaria incompleta	16 695.2	8 214.4	8 480.8
Primaria completa	19 605.8	10 108.1	9 497.8
Secundaria completa	23 179.7	14 178.4	9 001.3
Medio superior y superior	16 227.8	11 884.5	4 343.3
No especificado	42.7	26.5	16.2
2008			
Total	76 984.5	45 460.0	31 524.5
Primaria incompleta	16 414.5	8 097.0	8 317.5
Primaria completa	19 637.8	10 186.4	9 451.4
Secundaria completa	24 007.5	14 764.2	9 243.3
Medio superior y superior	16 889.2	12 394.6	4 494.6
No especificado	35.5	17.7	17.8
2009			
Total	78 718.3	45 709.4	33 009.0
Primaria incompleta	15 591.2	7 487.6	8 103.7
Primaria completa	19 893.8	9 976.1	9 917.6
Secundaria completa	25 032.0	15 040.7	9 991.3
Medio superior y superior	18 157.2	13 176.7	4 980.5
No especificado	44.0	28.2	15.9
2010 P/			
Total	82 290.0	48 609.6	33 680.4
Primaria incompleta	15 991.7	7 978.4	8 013.3
Primaria completa	20 419.5	10 416.5	10 003.0
Secundaria completa	26 368.2	16 113.4	10 254.8
Medio superior y superior	19 450.7	14 068.8	5 381.9
No especificado	59.8	32.5	27.3

(Continúa)

Población de 14 y más años por nivel de instrucción según condición de actividad

Cuadro 10.2

Serie anual de 2005 a 2012

Miles

Nivel de instrucción	Total	Población económicamente activa	Población no económicamente activa
2011 P/			
Total	83 698.3	48 919.8	34 778.5
Primaria incompleta	15 609.4	7 457.6	8 151.7
Primaria completa	20 266.0	10 290.1	9 975.9
Secundaria completa	27 061.6	16 343.7	10 717.9
Medio superior y superior	20 718.6	14 807.6	5 911.0
No especificado	42.8	20.8	22.0
2012 P/			
Total	85 339.0	50 905.9	34 433.0
Primaria incompleta	15 060.6	7 328.0	7 732.6
Primaria completa	20 298.5	10 490.5	9 808.1
Secundaria completa	27 911.6	17 091.3	10 820.3
Medio superior y superior	22 025.7	15 972.8	6 052.9
No especificado	42.5	23.3	19.1

Nota: La información corresponde al segundo trimestre de cada año.

Considerando que la ENOE está diseñada para ofrecer resultados trimestrales expresados en valores absolutos, hasta 2009 los datos fueron calculados con factores de expansión ajustados a las proyecciones demográficas elaboradas por CONAPO, basadas en los resultados del II Censo de Población y Vivienda 2005. A partir de 2010, con los resultados definitivos del Censo de Población y Vivienda 2010, los factores de expansión de la ENOE se calcularon de manera preliminar con base en un ejercicio interno de estimación poblacional. Una vez que estén disponibles las nuevas proyecciones demográficas oficiales de CONAPO, estos resultados serán nuevamente calculados y sustituidos.

Fuente: INEGI. *Encuesta Nacional de Ocupación y Empleo. Consulta Interactiva de Datos*. En: www.inegi.org.mx (10 de octubre de 2012).

Población económicamente activa según condición de ocupación y sexo

Cuadro 10.3

Serie anual de 2005 a 2013

Miles

Año	Total	Ocupada			Desocupada		
		Total	Hombres	Mujeres	Total	Hombres	Mujeres
2005	42 274.3	40 791.8	25 853.1	14 938.7	1 482.5	917.8	564.7
2006	43 575.5	42 197.8	26 597.9	15 599.9	1 377.7	811.5	566.2
2007	44 411.9	42 906.7	26 840.6	16 066.0	1 505.2	885.6	619.6
2008	45 460.0	43 866.7	27 401.7	16 465.0	1 593.3	927.4	665.9
2009	45 709.4	43 344.3	27 100.8	16 243.5	2 365.1	1 546.2	818.9
2010	49 443.8	46 890.6	29 279.6	17 611.0	2 553.2	1 607.6	945.5
2011	49 784.9	47 182.4	29 530.1	17 652.3	2 602.5	1 631.1	971.4
2012	51 765.2	49 280.3	30 431.0	18 849.2	2 484.9	1 525.5	959.4
2013	52 156.7	49 549.3	30 521.4	19 027.9	2 607.4	1 610.2	997.2

Nota: La información corresponde al segundo trimestre de cada año. Las cifras del periodo 2005 a 2009 se calcularon con factores de expansión ajustados a las proyecciones demográficas oficiales elaboradas por CONAPO con base en los resultados definitivos del II Censo de Población y Vivienda 2005; a partir de 2010, los cálculos se realizaron con base en los resultados definitivos del Censo de Población y Vivienda 2010.

Fuente: INEGI. *Encuesta Nacional de Ocupación y Empleo. Consulta interactiva de indicadores estratégicos (InfoLaboral)*.

En: www.inegi.org.mx (4 de septiembre de 2013).

Tasa de participación económica por sexo y grupo de edad

Cuadro 10.4

Serie anual de 2005 a 2012

Por ciento

Concepto	2005	2006	2007	2008	2009	2010 P/	2011 P/	2012 P/
Total	57.4	58.4	58.6	59.1	58.1	59.1	58.5	59.7
Sexo								
Hombres	77.7	78.7	78.2	78.3	76.8	77.7	76.8	77.5
Mujeres	39.6	40.7	41.4	42.0	41.2	42.2	41.8	43.5
Grupo de edad								
De 14 a 19 años	31.7	32.6	32.1	32.3	30.1	31.8	30.5	31.4
De 20 a 29 años	65.0	65.6	66.0	66.4	65.8	66.7	66.5	67.2
De 30 a 39 años	71.6	72.7	73.1	73.5	73.2	74.2	73.4	75.5
De 40 a 49 años	72.1	73.0	73.7	74.2	73.6	74.3	74.1	74.5
De 50 a 59 años	62.9	64.1	64.6	65.2	64.7	65.0	64.7	66.2
De 60 y más años	34.7	35.3	34.7	35.2	33.5	35.2	33.4	34.9
No especificado	43.3	41.9	42.6	42.5	38.9	42.4	51.7	42.0

Nota: La información corresponde al segundo trimestre de cada año.

Considerando que la ENOE está diseñada para ofrecer resultados trimestrales expresados en valores absolutos, hasta 2009 los datos fueron calculados con factores de expansión ajustados a las proyecciones demográficas elaboradas por CONAPO, basadas en los resultados del II Censo de Población y Vivienda 2005. A partir de 2010, con los resultados definitivos del Censo de Población y Vivienda 2010, los factores de expansión de la ENOE se calcularon de manera preliminar con base en un ejercicio interno de estimación poblacional. Una vez que estén disponibles las nuevas proyecciones demográficas oficiales de CONAPO, estos resultados serán nuevamente calculados y sustituidos.

Fuente: INEGI. *Encuesta Nacional de Ocupación y Empleo. Consulta Interactiva de Datos*. En: www.inegi.org.mx (10 de octubre de 2012).

Población ocupada por sexo según sector de actividad económica
Serie anual de 2005 a 2013

Cuadro 10.5

Miles

Sexo	Total	Primario a/	Secundario b/	Terciario c/	No especificado
2005					
Total	40 791.8	6 059.8	10 405.8	24 078.0	248.2
Hombres	25 853.1	5 332.4	7 599.8	12 749.4	171.4
Mujeres	14 938.7	727.4	2 806.0	11 328.5	76.8
2006					
Total	42 197.8	6 033.0	10 803.1	25 051.9	309.7
Hombres	26 597.9	5 298.5	7 951.6	13 139.5	208.2
Mujeres	15 599.9	734.5	2 851.5	11 912.4	101.5
2007					
Total	42 906.7	5 772.4	11 033.4	25 788.7	312.2
Hombres	26 840.6	5 072.4	8 165.3	13 396.2	206.8
Mujeres	16 066.0	700.0	2 868.1	12 392.5	105.4
2008					
Total	43 866.7	5 758.6	11 181.0	26 594.1	333.0
Hombres	27 401.7	5 092.8	8 254.5	13 828.9	225.6
Mujeres	16 465.0	665.8	2 926.5	12 765.2	107.5
2009					
Total	43 344.3	5 644.8	10 422.0	26 969.9	307.6
Hombres	27 100.8	5 091.1	7 824.1	13 975.4	210.2
Mujeres	16 243.5	553.7	2 598.0	12 994.4	97.4
2010					
Total	46 890.6	6 533.6	11 102.9	28 955.2	298.9
Hombres	29 279.6	5 833.2	8 349.3	14 900.0	196.9
Mujeres	17 611.0	700.4	2 753.6	14 055.2	101.9
2011					
Total	47 182.4	6 355.4	11 373.9	29 163.8	289.3
Hombres	29 530.1	5 712.7	8 536.8	15 079.6	201.0
Mujeres	17 652.3	642.7	2 837.1	14 084.2	88.3
2012					
Total	49 280.3	6 666.1	11 473.0	30 784.0	357.2
Hombres	30 431.0	5 882.8	8 581.9	15 751.7	214.6
Mujeres	18 849.2	783.3	2 891.1	15 032.3	142.6
2013					
Total	49 549.3	6 688.6	11 676.7	30 883.6	300.3
Hombres	30 521.4	5 977.7	8 651.2	15 700.2	192.2
Mujeres	19 027.9	710.9	3 025.5	15 183.4	108.1

Nota: La información corresponde al segundo trimestre de cada año. Las cifras del periodo 2005 a 2009 se calcularon con factores de expansión ajustados a las proyecciones demográficas oficiales elaboradas por CONAPO con base en los resultados definitivos del II Censo de Población y Vivienda 2005; a partir de 2010, los cálculos se realizaron con base en los resultados definitivos del Censo de Población y Vivienda 2010.

a/ Comprende agricultura, ganadería, silvicultura, caza y pesca.

b/ Comprende industria extractiva y de la electricidad, industria manufacturera y construcción.

c/ Comprende comercio; restaurantes y servicios de alojamiento; transportes, comunicaciones, correo y almacenamiento; servicios profesionales, financieros, y corporativos; servicios sociales; servicios diversos; y, gobierno y organismos internacionales.

Fuente: INEGI. *Encuesta Nacional de Ocupación y Empleo. Consulta interactiva de indicadores estratégicos (InfoLaboral)*.

En: www.inegi.org.mx (4 de septiembre de 2013).

Población ocupada por posición en la ocupación y sexo

Cuadro 10.6

Serie anual de 2005 a 2013

1a. parte

Miles

Posición en la ocupación Sexo	2005	2006	2007	2008	2009
Total	40 791.8	42 197.8	42 906.7	43 866.7	43 344.3
Hombres	25 853.1	26 597.9	26 840.6	27 401.7	27 100.8
Mujeres	14 938.7	15 599.9	16 066.0	16 465.0	16 243.5
Empleadores	1 908.5	2 057.3	2 161.9	2 169.1	1 937.2
Hombres	1 603.1	1 693.7	1 753.2	1 766.3	1 570.7
Mujeres	305.4	363.5	408.8	402.7	366.5
Trabajadores por cuenta propia	9 615.2	9 606.1	9 704.3	9 867.5	9 966.6
Hombres	6 249.4	6 168.3	6 127.1	6 133.2	6 216.0
Mujeres	3 365.8	3 437.8	3 577.2	3 734.4	3 750.6
Trabajadores subordinados y remunerados	26 230.3	27 592.0	28 104.0	28 905.4	28 639.2
Hombres	16 589.6	17 412.4	17 638.2	18 179.4	18 011.6
Mujeres	9 640.7	10 179.7	10 465.8	10 726.0	10 627.5
Trabajadores no remunerados	3 037.8	2 942.4	2 936.4	2 924.7	2 801.3
Hombres	1 411.0	1 323.5	1 322.2	1 322.7	1 302.5
Mujeres	1 626.9	1 618.9	1 614.3	1 602.0	1 498.9

Cuadro 10.6
2a. parte y última

Posición en la ocupación Sexo	2010	2011	2012	2013
Total	46 890.6	47 182.4	49 280.3	49 549.3
Hombres	29 279.6	29 530.1	30 431.0	30 521.4
Mujeres	17 611.0	17 652.3	18 849.2	19 027.9
Empleadores	2 221.1	2 290.6	2 318.2	2 205.3
Hombres	1 799.0	1 865.6	1 845.7	1 772.8
Mujeres	422.2	425.0	472.5	432.5
Trabajadores por cuenta propia	10 885.8	10 661.3	11 179.4	11 268.6
Hombres	6 728.7	6 587.2	6 749.4	6 797.8
Mujeres	4 157.1	4 074.1	4 430.0	4 470.8
Trabajadores subordinados y remunerados	30 551.1	31 219.8	32 615.9	33 155.8
Hombres	19 209.6	19 711.2	20 395.9	20 574.3
Mujeres	11 341.5	11 508.6	12 220.0	12 581.5
Trabajadores no remunerados	3 232.6	3 010.7	3 166.7	2 919.6
Hombres	1 542.3	1 366.1	1 439.9	1 376.5
Mujeres	1 690.3	1 644.6	1 726.8	1 543.1

Nota: La información corresponde al segundo trimestre de cada año. Las cifras del periodo 2005 a 2009 se calcularon con factores de expansión ajustados a las proyecciones demográficas oficiales elaboradas por CONAPO con base en los resultados definitivos del II Censo de Población y Vivienda 2005; a partir de 2010, los cálculos se realizaron con base en los resultados definitivos del Censo de Población y Vivienda 2010.

Fuente: INEGI. *Encuesta Nacional de Ocupación y Empleo. Consulta interactiva de indicadores estratégicos (InfoLaboral)*.
En: www.inegi.org.mx (4 de septiembre de 2013).

Población ocupada por nivel de ingreso

Cuadro 10.7

Serie anual de 2005 a 2013

1a. parte

Miles

Nivel de ingreso	2005	2006	2007	2008	2009
Total	40 791.8	42 197.8	42 906.7	43 866.7	43 344.3
Hasta un salario mínimo	6 062.9	5 648.6	5 314.9	5 288.1	5 622.3
Más de 1 hasta 2 salarios mínimos	9 268.6	8 890.0	8 864.3	8 974.3	9 623.9
Más de 2 hasta 3 salarios mínimos	7 821.2	9 344.6	9 283.9	10 179.3	8 560.8
Más de 3 hasta 5 salarios mínimos	7 363.8	7 496.6	7 967.4	7 641.1	7 709.4
Más de 5 salarios mínimos	4 241.1	4 861.3	5 136.4	5 103.0	4 616.6
No recibe ingresos a/	3 849.4	3 663.2	3 733.3	3 646.4	3 608.9
No especificado	2 184.8	2 293.5	2 606.4	3 034.6	3 602.5

Cuadro 10.7
2a. parte y última

Nivel de ingreso	2010	2011	2012	2013
Total	46 890.6	47 182.4	49 280.3	49 549.3
Hasta un salario mínimo	6 400.9	6 028.9	6 835.2	6 717.9
Más de 1 hasta 2 salarios mínimos	10 913.6	10 654.1	11 514.6	12 247.4
Más de 2 hasta 3 salarios mínimos	9 737.0	10 341.7	10 767.7	9 940.6
Más de 3 hasta 5 salarios mínimos	7 826.2	7 885.7	7 429.3	7 676.5
Más de 5 salarios mínimos	4 046.9	3 983.7	3 884.4	3 707.1
No recibe ingresos a/	4 082.5	3 841.6	4 078.2	3 898.4
No especificado	3 883.5	4 446.7	4 771.0	5 361.4

Nota: La información corresponde al segundo trimestre de cada año. Las cifras del periodo 2005 a 2009 se calcularon con factores de expansión ajustados a las proyecciones demográficas oficiales elaboradas por CONAPO con base en los resultados definitivos del II Censo de Población y Vivienda 2005; a partir de 2010, los cálculos se realizaron con base en los resultados definitivos del Censo de Población y Vivienda 2010.

a/ Incluye a la población ocupada que recibe únicamente ingreso no monetario (autoconsumo).

Fuente: INEGI. *Encuesta Nacional de Ocupación y Empleo. Consulta interactiva de indicadores estratégicos (InfoLaboral)*.

En: www.inegi.org.mx (4 de septiembre de 2013).

Población ocupada por grupo de ocupación principal

Cuadro 10.8

Serie anual de 2005 a 2012

Miles

Ocupación principal	2005	2006	2007	2008	2009	2010 P/	2011 P/	2012 P/
Total	40 791.8	42 197.8	42 906.7	43 866.7	43 344.3	46 075.7	46 355.7	48 437.8
Profesionales, técnicos y trabajadores del arte	3 071.1	3 232.0	3 407.7	3 508.0	3 714.3	3 792.5	3 882.8	4 185.0
Trabajadores de la educación	1 552.3	1 643.5	1 640.6	1 653.5	1 770.7	1 759.9	1 859.6	1 912.2
Funcionarios y directivos	916.2	898.7	914.7	862.5	866.8	949.4	901.8	919.4
Oficinistas	3 469.0	3 821.8	3 930.4	4 033.6	4 081.8	4 022.6	4 141.5	4 472.4
Trabajadores industriales, artesanos y ayudantes	10 583.7	11 147.9	11 299.9	11 577.0	10 809.7	11 432.5	11 661.2	11 806.6
Comerciantes	7 416.0	7 572.8	7 753.4	7 956.3	7 925.9	8 533.8	8 524.5	8 915.0
Operadores de transporte	1 919.0	2 016.9	2 030.7	2 020.6	2 125.1	2 219.7	2 188.3	2 255.8
Trabajadores en servicios personales	5 061.8	5 156.8	5 395.5	5 640.7	5 532.0	6 043.9	6 040.1	6 478.2
Trabajadores en protección y vigilancia	854.6	901.0	889.2	979.7	988.9	1 002.6	1 013.0	1 020.3
Trabajadores agropecuarios	5 943.1	5 802.6	5 644.0	5 634.2	5 520.2	6 314.7	6 128.1	6 461.5
No especificado	5.1	3.6	0.4	0.6	8.8	4.0	14.9	11.4

Nota: La información corresponde al segundo trimestre de cada año.

Considerando que la ENOE está diseñada para ofrecer resultados trimestrales expresados en valores absolutos, hasta 2009 los datos fueron calculados con factores de expansión ajustados a las proyecciones demográficas elaboradas por CONAPO, basadas en los resultados del II Censo de Población y Vivienda 2005. A partir de 2010, con los resultados definitivos del Censo de Población y Vivienda 2010, los factores de expansión de la ENOE se calcularon de manera preliminar con base en un ejercicio interno de estimación poblacional. Una vez que estén disponibles las nuevas proyecciones demográficas oficiales de CONAPO, estos resultados serán nuevamente calculados y sustituidos.

Fuente: INEGI. *Encuesta Nacional de Ocupación y Empleo. Consulta Interactiva de Datos*. En: www.inegi.org.mx (10 de octubre de 2012).

Población ocupada por tamaño de la unidad económica

Cuadro 10.9

Serie anual de 2005 a 2012

Miles

Tamaño de la unidad económica	2005	2006	2007	2008	2009	2010 P/	2011 P/	2012 P/
Total	40 791.8	42 197.8	42 906.7	43 866.7	43 344.3	46 075.7	46 355.7	48 437.8
1 persona	8 007.0	8 154.8	8 320.5	8 482.2	8 670.3	9 265.0	9 267.7	9 753.8
De 2 a 5 personas	14 431.2	14 916.2	15 058.1	15 376.0	15 010.9	16 565.9	16 401.4	16 992.9
De 6 a 10 personas	2 984.1	3 054.7	3 132.3	3 163.9	3 154.6	3 318.7	3 232.3	3 353.5
De 11 a 15 personas	1 434.7	1 438.4	1 462.0	1 522.5	1 482.2	1 511.4	1 598.8	1 627.9
De 16 a 50 personas	4 472.9	4 708.8	4 665.1	4 681.2	4 656.2	5 039.3	5 012.3	5 070.4
De 51 y más personas	8 883.8	9 332.9	9 557.0	9 767.2	9 278.4	9 281.1	9 646.7	10 258.1
No especificado	578.1	592.0	711.7	873.5	1 091.8	1 094.2	1 196.6	1 381.1

Nota: La información corresponde al segundo trimestre de cada año.

Considerando que la ENOE está diseñada para ofrecer resultados trimestrales expresados en valores absolutos, hasta 2009 los datos fueron calculados con factores de expansión ajustados a las proyecciones demográficas elaboradas por CONAPO, basadas en los resultados del II Censo de Población y Vivienda 2005. A partir de 2010, con los resultados definitivos del Censo de Población y Vivienda 2010, los factores de expansión de la ENOE se calcularon de manera preliminar con base en un ejercicio interno de estimación poblacional. Una vez que estén disponibles las nuevas proyecciones demográficas oficiales de CONAPO, estos resultados serán nuevamente calculados y sustituidos.

Fuente: INEGI. *Encuesta Nacional de Ocupación y Empleo. Tabulados Básicos*. En: www.inegi.org.mx (10 de octubre de 2012).

Población ocupada por duración de la jornada de trabajo Serie anual de 2005 a 2013

Cuadro 10.10

1a. parte

Miles

Jornada de trabajo	2005	2006	2007	2008	2009
Total	40 791.8	42 197.8	42 906.7	43 866.7	43 344.3
Ausentes temporales					
con vínculo laboral	1 015.7	1 360.8	1 437.8	981.0	1 977.7
Menos de 15 horas	2 554.4	2 578.3	2 794.0	2 907.8	2 895.3
De 15 a 34 horas	6 941.0	8 157.5	8 218.7	7 623.2	8 586.2
De 35 a 48 horas	18 070.1	17 976.5	18 333.3	19 525.4	17 968.9
Más de 48 horas	12 011.1	11 893.9	11 892.1	12 560.4	11 675.9
No especificado	199.5	230.7	230.7	268.9	240.2

Cuadro 10.10

2a. parte y última

Jornada de trabajo	2010	2011	2012	2013
Total	46 890.6	47 182.4	49 280.3	49 549.3
Ausentes temporales				
con vínculo laboral	1 329.3	1 336.9	1 388.4	1 270.6
Menos de 15 horas	3 340.9	3 069.2	3 609.6	3 449.9
De 15 a 34 horas	9 050.4	9 118.2	9 717.8	9 477.6
De 35 a 48 horas	19 888.5	20 378.3	20 850.0	21 433.3
Más de 48 horas	13 033.1	12 985.4	13 397.1	13 572.7
No especificado	248.4	294.5	317.3	345.2

Nota: La información corresponde al segundo trimestre de cada año. Las cifras del periodo 2005 a 2009 se calcularon con factores de expansión ajustados a las proyecciones demográficas oficiales elaboradas por CONAPO con base en los resultados definitivos del II Censo de Población y Vivienda 2005; a partir de 2010, los cálculos se realizaron con base en los resultados definitivos del Censo de Población y Vivienda 2010.

Fuente: INEGI. *Encuesta Nacional de Ocupación y Empleo. Consulta interactiva de indicadores estratégicos (InfoLaboral)*.
En: www.inegi.org.mx (4 de septiembre de 2013).

Población ocupada por tipo de prestación laboral
Serie anual de 2005 a 2012

Cuadro 10.11

1a. parte

Miles

Prestación laboral	2005	2006	2007	2008
Total	40 791.8	42 197.8	42 906.7	43 866.7
Sin prestación	24 306.6	25 004.4	24 948.9	25 521.8
Sólo acceso a instituciones de salud	1 038.0	944.5	935.5	977.4
Acceso a instituciones de salud y a otras prestaciones	13 383.8	14 022.5	14 561.4	14 822.6
No tiene acceso a instituciones de salud pero sí a otras prestaciones	1 955.2	2 124.9	2 340.7	2 406.7
No especificado	108.3	101.5	120.1	138.1

Cuadro 10.11
 2a. parte y última

Prestación laboral	2009	2010 P/	2011 P/	2012 P/
Total	43 344.3	46 075.7	46 355.7	48 437.8
Sin prestación	24 999.7	27 257.8	26 835.4	28 073.4
Sólo acceso a instituciones de salud	1 070.5	1 056.4	1 016.4	1 027.9
Acceso a instituciones de salud y a otras prestaciones	14 336.5	14 703.9	15 242.8	15 944.6
No tiene acceso a instituciones de salud pero sí a otras prestaciones	2 661.0	2 799.2	2 996.3	3 135.9
No especificado	276.6	258.4	264.7	256.0

Nota: La información corresponde al segundo trimestre de cada año.

Considerando que la ENOE está diseñada para ofrecer resultados trimestrales expresados en valores absolutos, hasta 2009 los datos fueron calculados con factores de expansión ajustados a las proyecciones demográficas elaboradas por CONAPO, basadas en los resultados del II Censo de Población y Vivienda 2005. A partir de 2010, con los resultados definitivos del Censo de Población y Vivienda 2010, los factores de expansión de la ENOE se calcularon de manera preliminar con base en un ejercicio interno de estimación poblacional. Una vez que estén disponibles las nuevas proyecciones demográficas oficiales de CONAPO, estos resultados serán nuevamente calculados y sustituidos.

Fuente: INEGI. *Encuesta Nacional de Ocupación y Empleo. Tabulados Básicos*. En: www.inegi.org.mx (10 de octubre de 2012).

Personal ocupado en la industria manufacturera según tipo

Cuadro 10.12

Serie anual de 2007 a 2012

1a. parte

Año	Total de personal ocupado			Personal ocupado dependiente de la razón social		
	Total	Obreros	Empleados	Total	Obreros	Empleados
2007	3 289 196	2 635 113	654 083	2 737 314	2 222 337	514 977
2008	3 250 305	2 597 337	652 968	2 664 161	2 162 290	501 871
2009 R/	2 966 752	2 342 122	624 630	2 426 383	1 946 928	479 455
2010 R/	3 070 032	2 451 941	618 091	2 464 008	1 994 765	469 242
2011 P/	3 159 796	2 529 542	630 254	2 501 793	2 026 091	475 702
2012 P/	3 228 451	2 589 286	639 165	2 531 750	2 057 084	474 666

Cuadro 10.12
2a. parte y última

Año	Personal ocupado suministrado por otra razón social		
	Total	Obreros	Empleados
2007	551 882	412 776	139 106
2008	586 145	435 048	151 097
2009 R/	540 369	395 195	145 174
2010 R/	606 024	457 176	148 849
2011 P/	658 002	503 451	154 552
2012 P/	696 700	532 202	164 499

Nota: Las cifras de la EMIM tienen una cobertura de 240 clases de actividad económica (SCIAN). El diseño de la muestra presenta un componente determinístico y otro probabilístico, por lo que los datos a nivel nacional están expandidos. Incluye los establecimientos de la industria maquiladora de exportación, petroquímica básica y refinación de petróleo; razón por la cual dicha información no es comparable con la anteriormente publicada en la Encuesta Industrial Mensual Ampliada.

Fuente: INEGI. *Encuesta Mensual de la Industria Manufacturera*.

Horas trabajadas por el personal ocupado en la industria manufacturera según tipo

Cuadro 10.13

Serie anual de 2007 a 2012

1a. parte

Miles de horas

Año	Horas trabajadas por el personal total			Horas trabajadas por el personal ocupado dependiente de la razón social		
	Total	Obreros	Empleados	Total	Obreros	Empleados
2007 R/	7 861 316	6 262 606	1 598 710	6 555 421	5 285 872	1 269 549
2008 R/	7 779 889	6 184 177	1 595 712	6 381 769	5 143 364	1 238 405
2009 R/	7 033 530	5 520 143	1 513 387	5 759 152	4 586 279	1 172 873
2010 R/	7 396 940	5 882 280	1 514 660	5 944 803	4 785 089	1 159 714
2011 P/	7 610 002	6 065 174	1 544 828	6 029 535	4 856 045	1 173 490
2012 P/	7 806 130	6 235 328	1 570 802	6 131 145	4 955 884	1 175 261

Cuadro 10.13
2a. parte y última

Año	Horas trabajadas por el personal ocupado suministrado por otra razón social		
	Total	Obreros	Empleados
2007 R/	1 305 895	976 734	329 161
2008 R/	1 398 120	1 040 813	357 307
2009 R/	1 274 378	933 864	340 514
2010 R/	1 452 137	1 097 191	354 946
2011 P/	1 580 467	1 209 129	371 338
2012 P/	1 674 985	1 279 444	395 541

Nota: Las cifras de la EMIM tienen una cobertura de 240 clases de actividad económica (SCIAN). El diseño de la muestra presenta un componente determinístico y otro probabilístico, por lo que los datos a nivel nacional están expandidos. Incluye los establecimientos de la industria maquiladora de exportación, petroquímica básica y refinación de petróleo; razón por la cual dicha información no es comparable con la anteriormente publicada en la Encuesta Industrial Mensual Ampliada.

Fuente: INEGI. *Encuesta Mensual de la Industria Manufacturera*.

Personal ocupado en las empresas constructoras

Cuadro 10.14

Serie anual de 2006 a 2012

Año	Total	Dependiente de la razón social			Personal no remunerado a/	No dependiente de la razón social
		Total	Obreros	Empleados		
2006	691 039	591 429	470 585	114 437	6 407	99 610
2007	703 045	604 517	479 499	117 551	7 467	98 527
2008	684 999	589 958	467 376	114 571	8 010	95 041
2009	643 853	551 214	434 819	108 372	8 023	92 639
2010	647 531	556 567	439 300	109 503	7 763	90 965
2011	665 868	570 736	450 418	111 993	8 324	95 132
2012 P/	682 437	578 897	455 572	114 760	8 565	103 540

Nota: La información se genera con un diseño de muestra probabilístico y estratificado, considera como variable de estratificación un componente principal conformado por el personal ocupado y el valor de producción. Se considera como referencia de marco el directorio de los Censos Económicos del 2009, junto con el directorio de la Cámara Mexicana de la Industria de la Construcción (CMIC) y el directorio de la Cámara Nacional de la Industria de Desarrollo y Promoción de Vivienda (CANADEVI).

a/ Se refiere a propietarios, familiares y otros trabajadores no remunerados.

Fuente: INEGI. *Encuesta Nacional de Empresas Constructoras*.

**Índice general del personal ocupado en los establecimientos
comerciales al por mayor por rama de actividad económica**

Cuadro 10.15

1a. parte

Serie anual de 2001 a 2012

Base 2003=100.0

Rama	2001	2002	2003	2004	2005	2006
Total	98.21	98.86	100.00	99.56	101.99	103.07
Alimentos y abarrotes	90.93	94.48	100.00	98.63	100.40	101.97
Bebidas y tabaco	100.91	99.66	100.00	97.49	102.33	99.24
Productos textiles y calzado	93.49	98.04	100.00	98.70	93.46	115.63
Productos farmacéuticos	89.28	92.44	100.00	106.20	107.02	105.87
Artículos de perfumería, joyas y accesorios de vestir	92.79	103.83	100.00	101.50	102.93	106.89
Discos, juguetes y artículos deportivos	115.69	116.61	100.00	116.35	111.35	105.92
Papelaría, libros, revistas y periódicos	99.42	98.96	100.00	96.25	100.00	99.69
Electrodomésticos menores y aparatos de línea blanca	104.50	104.78	100.00	124.52	132.41	127.50
Materias primas agropecuarias	101.37	101.91	100.00	93.59	97.70	100.85
Materias primas para la industria	100.05	100.06	100.00	99.49	101.79	104.09
Materiales de desecho	99.27	99.18	100.00	119.31	131.73	117.88
Maquinaria y equipo agropecuario, forestal y para la pesca	97.84	100.48	100.00	93.57	93.44	93.54
Maquinaria y equipo para la industria	107.65	104.44	100.00	101.36	104.77	111.01
Maquinaria y equipo para los servicios y actividades comerciales	105.34	103.11	100.00	97.89	95.50	87.47
Maquinaria, mobiliario y equipo de uso general	109.04	102.41	100.00	101.37	104.93	106.24
Camiones	118.09	108.85	100.00	97.25	101.82	108.70

Cuadro 10.15

2a. parte y última

Rama	2007	2008	2009	2010	2011	2012 P/
Total	103.68	104.51	101.58	102.25	103.84	105.21
Alimentos y abarrotes	103.35	106.55	107.06	107.46	109.79	111.88
Bebidas y tabaco	96.54	96.94	96.54	100.11	101.09	102.56
Productos textiles y calzado	120.52	126.60	128.99	134.95	137.11	132.68
Productos farmacéuticos	89.84	84.92	82.16	82.43	79.94	79.08
Artículos de perfumería, joyas y accesorios de vestir	112.33	110.79	108.21	108.27	110.79	110.63
Discos, juguetes y artículos deportivos	103.05	84.20	63.98	61.30	59.24	54.96
Papelaría, libros, revistas y periódicos	102.39	103.67	103.72	100.17	101.44	102.21
Electrodomésticos menores y aparatos de línea blanca	124.01	117.56	109.16	101.50	105.16	119.27
Materias primas agropecuarias	104.73	101.45	95.86	94.32	93.60	93.69
Materias primas para la industria	107.01	107.25	102.03	102.40	103.96	104.91
Materiales de desecho	101.48	91.05	76.36	78.70	79.48	78.04
Maquinaria y equipo agropecuario, forestal y para la pesca	95.01	97.69	97.02	90.11	100.60	105.489
Maquinaria y equipo para la industria	118.39	122.79	114.49	121.54	128.94	135.72
Maquinaria y equipo para los servicios y actividades comerciales	84.01	91.93	87.59	86.27	87.33	88.81
Maquinaria, mobiliario y equipo de uso general	108.87	106.63	98.97	98.24	97.95	99.77
Camiones	113.36	113.61	106.97	101.73	103.98	107.43

Nota: La información se refiere al agregado de 37 áreas urbanas. La cifra anual corresponde al promedio simple aritmético de los datos mensuales.

Fuente: INEGI. *Encuesta Mensual sobre Establecimientos Comerciales*.

**Índice general del personal ocupado en los establecimientos
comerciales al por menor por rama de actividad económica**

Cuadro 10.16

1a. parte

Serie anual de 2001 a 2012

Base 2003=100.0

Rama	2001	2002	2003	2004	2005	2006
Total	99.95	102.27	100.00	99.84	102.90	105.57
Alimentos	105.62	108.82	100.00	98.56	101.44	103.69
Bebidas y tabaco	101.94	99.92	100.00	96.13	91.82	89.25
En tiendas de autoservicio	93.70	95.70	100.00	104.64	109.26	119.43
En tiendas departamentales	91.92	94.55	100.00	107.33	114.45	122.77
Productos textiles, excepto ropa	106.31	107.51	100.00	102.41	101.85	101.60
Ropa y accesorios de vestir	94.49	99.59	100.00	87.76	93.62	91.88
Calzado	97.56	100.13	100.00	105.09	107.07	110.98
Artículos para el cuidado de la salud	92.01	96.63	100.00	99.08	107.67	117.10
Artículos de perfumería y joyería	103.24	101.92	100.00	95.69	91.41	88.90
Artículos para el esparcimiento	99.87	98.35	100.00	90.92	90.15	85.24
Artículos de papelería, libros y periódicos	99.11	101.15	100.00	106.65	106.45	110.60
Mascotas y otros artículos de uso personal	107.09	106.45	100.00	104.43	132.68	130.00
Muebles y otros enseres domésticos	99.80	98.31	100.00	99.71	92.44	92.22
Computadoras, teléfonos y otros aparatos de comunicación	107.75	105.25	100.00	98.70	99.52	98.26
Artículos para la decoración de interiores	94.37	102.49	100.00	97.71	103.21	109.87
Artículos de ferretería, tlapalería y vidrios	93.48	96.10	100.00	96.51	95.98	98.88
Automóviles y camionetas	93.79	99.62	100.00	124.54	130.43	134.00
Partes y refacciones para automóviles, camionetas y camiones	100.08	99.87	100.00	100.00	100.99	101.04
Motocicletas y otros vehículos de motor	76.97	84.75	100.00	107.96	97.94	101.25
Combustibles aceites y grasas lubricantes	95.98	97.04	100.00	100.80	99.26	98.54

Cuadro 10.16
2a. parte y última

Rama	2007	2008	2009	2010	2011	2012 P/
Total	106.84	106.92	103.81	104.41	107.56	111.00
Alimentos	101.44	97.58	95.34	96.47	100.84	104.54
Bebidas y tabaco	95.30	93.04	88.55	79.19	78.21	75.39
En tiendas de autoservicio	125.34	131.66	129.25	137.87	145.15	151.51
En tiendas departamentales	134.60	145.58	146.31	150.76	161.24	170.58
Productos textiles, excepto ropa	99.84	107.02	106.78	115.32	120.16	130.11
Ropa y accesorios de vestir	97.79	97.95	92.45	93.02	93.27	93.78
Calzado	117.22	122.40	125.31	128.86	132.57	134.39
Artículos para el cuidado de la salud	133.70	142.75	145.64	150.82	155.53	161.43
Artículos de perfumería y joyería	91.86	83.54	81.00	81.46	83.23	89.15
Artículos para el esparcimiento	86.46	86.85	84.75	88.18	90.98	95.13
Artículos de papelería, libros y periódicos	104.35	112.29	113.80	113.40	113.29	114.58
Mascotas y otros artículos de uso personal	122.40	105.20	97.28	80.99	80.78	82.38
Muebles y otros enseres domésticos	89.21	88.35	74.54	68.53	69.59	75.40
Computadoras, teléfonos y otros aparatos de comunicación	91.70	100.72	81.33	78.11	72.42	70.99
Artículos para la decoración de interiores	108.74	110.38	110.19	111.23	112.59	122.79
Artículos de ferretería, tlapalería y vidrios	103.87	105.50	101.61	100.53	102.96	104.61
Automóviles y camionetas	135.63	132.33	120.22	115.71	115.50	115.95
Partes y refacciones para automóviles, camionetas y camiones	101.21	98.59	95.45	97.53	98.16	98.97
Motocicletas y otros vehículos de motor	100.95	107.64	110.06	108.56	107.31	100.83
Combustibles aceites y grasas lubricantes	99.22	100.18	97.97	93.14	93.99	95.48

Nota: La información se refiere al agregado de 37 áreas urbanas. La cifra anual corresponde al promedio simple aritmético de los datos mensuales.

Fuente: INEGI. *Encuesta Mensual sobre Establecimientos Comerciales*.

Tasa de desocupación por grupo de edad y sexo

Cuadro 10.17

Serie anual de 2005 a 2012

Por ciento

Grupo de edad Sexo	2005	2006	2007	2008	2009	2010 P/	2011 P/	2012 P/
Total	3.5	3.2	3.4	3.5	5.2	5.2	5.2	4.9
Hombres	3.4	3.0	3.2	3.3	5.4	5.2	5.2	4.8
Mujeres	3.6	3.5	3.7	3.9	4.8	5.2	5.2	4.9
De 14 a 19 años	6.8	6.5	6.8	6.9	9.9	9.9	9.6	9.4
Hombres	6.3	5.5	6.5	6.3	9.7	9.7	9.3	8.9
Mujeres	7.7	8.5	7.4	8.2	10.4	10.4	10.2	10.3
De 20 a 29 años	5.3	5.0	5.6	5.7	8.0	7.8	8.3	7.7
Hombres	4.9	4.4	5.1	5.0	7.7	7.3	8.0	7.3
Mujeres	5.8	5.8	6.3	6.8	8.3	8.6	8.9	8.4
De 30 a 39 años	2.8	2.4	2.7	2.8	4.2	4.4	4.6	4.0
Hombres	2.6	2.4	2.2	2.5	4.3	4.4	4.2	3.8
Mujeres	3.1	2.3	3.4	3.2	4.2	4.4	5.1	4.4
De 40 a 49 años	2.1	1.9	1.9	2.0	3.5	3.6	3.3	3.6
Hombres	2.3	1.9	2.0	2.1	4.1	3.8	3.6	3.8
Mujeres	1.9	1.9	1.9	1.9	2.6	3.4	2.9	3.4
De 50 a 59 años	2.3	1.9	1.7	2.0	3.1	3.2	3.0	3.2
Hombres	2.8	2.1	2.0	2.3	3.9	3.6	3.7	3.6
Mujeres	1.4	1.4	1.2	1.4	1.6	2.4	1.9	2.4
De 60 y más años	1.7	1.3	1.1	1.3	2.3	1.9	1.9	1.9
Hombres	2.0	1.4	1.5	1.5	2.8	2.5	2.4	2.5
Mujeres	0.9	0.9	0.4	0.7	1.2	0.6	0.8	0.6
No especificado	5.7	0.3	4.5	1.7	0.5	5.9	1.0	5.9
Hombres	7.5	0.3	6.4	2.4	1.0	1.7	2.2	1.7
Mujeres	0.0	0.0	0.0	0.0	0.0	11.6	0.0	11.6

Nota: La información corresponde al segundo trimestre de cada año.

Considerando que la ENOE está diseñada para ofrecer resultados trimestrales expresados en valores absolutos, hasta 2009 los datos fueron calculados con factores de expansión ajustados a las proyecciones demográficas elaboradas por CONAPO, basadas en los resultados del II Censo de Población y Vivienda 2005. A partir de 2010, con los resultados definitivos del Censo de Población y Vivienda 2010, los factores de expansión de la ENOE se calcularon de manera preliminar con base en un ejercicio interno de estimación poblacional. Una vez que estén disponibles las nuevas proyecciones demográficas oficiales de CONAPO, estos resultados serán nuevamente calculados y sustituidos.

Fuente: INEGI. *Encuesta Nacional de Ocupación y Empleo. Consulta Interactiva de Datos*. En: www.inegi.org.mx (10 de octubre de 2012).

Población desocupada por nivel de instrucción
Serie anual de 2005 a 2013

Cuadro 10.18

1a. parte

Miles

Nivel de instrucción	2005	2006	2007	2008	2009
Total	1 482.5	1 377.7	1 505.2	1 593.3	2 365.1
Primaria incompleta	166.0	151.7	132.5	154.3	231.0
Primaria completa	290.7	279.5	307.7	327.8	457.5
Secundaria completa	554.9	509.3	551.6	561.8	915.8
Medio superior y superior	470.4	436.2	513.3	549.3	760.3
No especificado	0.5	1.0	0.1	0.1	0.4

Cuadro 10.18
 2a. parte y última

Nivel de instrucción	2010	2011	2012	2013
Total	2 553.2	2 602.5	2 484.9	2 607.4
Primaria incompleta	238.4	249.3	211.9	212.7
Primaria completa	503.0	491.0	430.3	452.0
Secundaria completa	964.2	943.0	912.2	952.5
Medio superior y superior	845.6	918.0	928.9	990.2
No especificado	2.0	1.1	1.7	0.0

Nota: La información corresponde al segundo trimestre de cada año. Las cifras del periodo 2005 a 2009 se calcularon con factores de expansión ajustados a las proyecciones demográficas oficiales elaboradas por CONAPO con base en los resultados definitivos del II Censo de Población y Vivienda 2005; a partir de 2010, los cálculos se realizaron con base en los resultados definitivos del Censo de Población y Vivienda 2010.

Fuente: INEGI. *Encuesta Nacional de Ocupación y Empleo. Consulta interactiva de indicadores estratégicos (InfoLaboral)*.

En: www.inegi.org.mx (4 de septiembre de 2013).

Población no económicamente activa por actividad realizada

Cuadro 10.19

Serie anual de 2005 a 2012

Miles

Actividad realizada	2005	2006	2007	2008	2009	2010 P/	2011 P/	2012 P/
Total	31 328.2	30 999.2	31 339.3	31 524.5	33 009.0	33 680.4	34 778.5	34 433.0
Estudiantes	8 801.9	8 696.4	8 825.1	8 802.8	9 280.8	9 322.7	9 394.1	9 468.9
Quehaceres domésticos	19 883.8	19 761.8	19 843.6	19 967.5	20 770.1	18 009.7	18 635.0	18 230.2
Servicios gratuitos a la comunidad	26.1	26.9	27.0	23.3	35.2	ND	ND	ND
Ninguna de las anteriores	2 616.4	2 514.0	2 643.6	2 730.9	2 922.8	ND	ND	ND
Pensionados y jubilados	ND	ND	ND	ND	ND	2 224.7	2 392.5	2 407.3
Incapacitados permanentes	ND	ND	ND	ND	ND	457.0	450.2	477.6
Otros no activos	ND	ND	ND	ND	ND	3 666.3	3 906.7	3 849.0

Nota: La información corresponde al segundo trimestre de cada año.

Considerando que la ENOE está diseñada para ofrecer resultados trimestrales expresados en valores absolutos, hasta 2009 los datos fueron calculados con factores de expansión ajustados a las proyecciones demográficas elaboradas por CONAPO, basadas en los resultados del II Censo de Población y Vivienda 2005. A partir de 2010, con los resultados definitivos del Censo de Población y Vivienda 2010, los factores de expansión de la ENOE se calcularon de manera preliminar con base en un ejercicio interno de estimación poblacional. Una vez que estén disponibles las nuevas proyecciones demográficas oficiales de CONAPO, estos resultados serán nuevamente calculados y sustituidos.

Fuente: INEGI. *Encuesta Nacional de Ocupación y Empleo. Consulta Interactiva de Datos*. En: www.inegi.org.mx (10 de octubre de 2012).

Indicadores seleccionados de empleo y desempleo

Cuadro 10.20

Serie anual de 2005 a 2012

Por ciento

Indicador	2005	2006	2007	2008	2009	2010 P/	2011 P/	2012 P/
Población de 14 y más años respecto a la población total	70.9	71.2	71.7	72.2	73.3	73.4	73.7	74.2
Población económicamente activa respecto a la población de 14 y más años	57.4	58.4	58.6	59.1	58.1	59.1	58.4	59.7
Población no económicamente activa respecto a la población de 14 y más años	42.6	41.6	41.4	40.9	41.9	40.9	41.6	40.3
Población ocupada respecto a la población económicamente activa	96.5	96.8	96.6	96.5	94.8	94.8	94.8	95.2
Inactivos disponibles respecto a la población no económicamente activa	14.3	15.0	15.8	15.1	17.8	17.4	18.0	17.8
Inactivos no disponibles respecto a la población no económicamente activa	85.7	85.0	84.2	84.9	82.2	82.6	82.0	82.2
Población desocupada abierta con experiencia laboral respecto a la población desocupada	87.6	87.1	88.4	87.7	92.2	90.9	92.1	89.8
Población desocupada abierta sin experiencia laboral respecto a la población desocupada	12.4	12.9	11.6	12.3	7.8	9.1	7.9	10.2

Nota: La información corresponde al segundo trimestre de cada año.

Considerando que la ENOE está diseñada para ofrecer resultados trimestrales expresados en valores absolutos, hasta 2009 los datos fueron calculados con factores de expansión ajustados a las proyecciones demográficas elaboradas por CONAPO, basadas en los resultados del II Censo de Población y Vivienda 2005. A partir de 2010, con los resultados definitivos del Censo de Población y Vivienda 2010, los factores de expansión de la ENOE se calcularon de manera preliminar con base en un ejercicio interno de estimación poblacional. Una vez que estén disponibles las nuevas proyecciones demográficas oficiales de CONAPO, estos resultados serán nuevamente calculados y sustituidos.

Fuente: INEGI. *Encuesta Nacional de Ocupación y Empleo. Consulta Interactiva de Indicadores Estratégicos (InfoLaboral)*. En: www.inegi.org.mx (10 de octubre de 2012).

Indicadores seleccionados del Servicio Nacional de Empleo

Cuadro 10.21

Serie anual de 1995 a 2012

1a. parte

Año	Servicio Nacional de Empleo (Bolsa de trabajo)				Talleres para buscadores de empleo a/		
	Vacantes captadas	Solicitudes atendidas	Solicitantes canalizados a un empleo	Personas co- locadas en un puesto de trabajo	Eventos	Solicitudes atendidas	Personas colocadas
1995	326 352	533 479	340 330	123 661	170	2 634	ND
1996	343 077	454 540	320 819	127 016	735	12 645	ND
1997	418 666	430 370	333 058	143 519	2 294	30 685	ND
1998	528 925	448 081	357 941	155 710	4 080	50 955	ND
1999	488 434	455 282	323 538	160 358	4 683	58 273	ND
2000	476 168	431 728	312 371	169 430	5 412	68 787	ND
2001	452 729	521 755	363 512	173 429	5 046	60 633	ND
2002	458 611	570 548	387 392	183 456	5 165	58 932	16 235
2003	453 569	592 414	387 185	175 099	5 835	70 854	20 612
2004	504 279	644 209	432 118	190 493	6 152	76 631	25 712
2005	543 559	638 644	436 071	188 521	7 031	85 801	25 965
2006	ND	665 778	ND	193 690	ND	77 800	25 337
2007	ND	741 981	ND	218 546	ND	69 710	22 976
2008	ND	918 854	ND	303 353	ND	81 599	NA
2009	ND	1 091 971	ND	311 400	ND	98 172	NA
2010	ND	869 799	ND	294 492	ND	125 937	NA
2011	ND	908 155	ND	335 054	ND	144 555	NA
2012	ND	996 967	ND	404 819	ND	160 729	NA

Cuadro 10.21

2a. parte

Año	Ferias de empleo				
	Eventos	Solicitudes atendidas	Vacantes captadas	Personas co- locadas en un puesto de trabajo	Empresas participantes
1995	11	29 142	17 838	1 754	195
1996	23	28 716	22 413	8 027	586
1997	49	75 237	66 726	18 288	1 845
1998	88	200 264	233 663	72 323	5 308
1999	123	300 995	355 064	103 085	7 703
2000	144	288 068	343 262	106 029	8 757
2001	135	281 347	276 159	79 071	6 463
2002	154	305 603	251 480	84 777	6 780
2003	173	293 890	199 207	76 404	6 555
2004	251	328 755	305 763	92 569	8 797
2005	268	297 828	317 571	90 200	10 132
2006	ND	259 513	ND	76 838	ND
2007	ND	303 584	ND	88 833	ND
2008	ND	403 873	ND	118 401	ND
2009	ND	296 904	ND	53 704	ND
2010	ND	294 468	ND	70 478	ND
2011	ND	333 965	ND	101 234	ND
2012	ND	434 216	ND	166 873	ND

Indicadores seleccionados del Servicio Nacional de Empleo

Cuadro 10.21

Serie anual de 1995 a 2012

3a. parte y última

Año	BÉCATE b/			Personas colocadas en Canadá c/
	Becas otorgadas	Cursos impartidos	Personas colocadas	
1995	412 318	22 962	ND	4 886
1996	544 026	26 906	ND	5 211
1997	563 652	27 650	ND	5 647
1998	506 660	21 595	327 705	6 486
1999	552 186	24 197	343 882	7 574
2000	593 175	27 087	290 919	9 175
2001	396 974	18 805	229 240	10 529
2002	230 185	12 185	166 507	10 681
2003	214 931	11 230	154 888	10 595
2004	198 330	10 578	135 881	9 287
2005	207 118	10 778	112 815	9 363
2006	164 285	ND	93 953	10 555
2007	150 184	ND	112 505	11 864
2008	225 848	ND	130 327	15 849
2009	210 554	ND	120 464	15 352
2010	228 373	ND	162 853	15 809
2011	229 452	ND	173 880	16 492
2012	271 464	ND	214 890	17 626

a/ Dirigido a personas que tienen mayores dificultades para encontrar un empleo, a las cuales se les proporciona información y estrategias para concertar con éxito un empleo.

b/ La denominación de este subprograma se modifica según las reglas de operación del Programa de Apoyo al Empleo, publicadas en el Diario Oficial de la Federación. Hasta 2001 se consideran las cifras del Programa Capacitación para Desempleados (PROBECAT).

c/ Programa de trabajadores agrícolas migratorios temporales mexicanos con Canadá.

Fuente: PEF. *Sexto Informe de Gobierno, 2000. Anexo. México, DF, 2000.*

PR. *Informe de Gobierno (varios años). Anexo. México, DF.*

Trabajadores asegurados permanentes y eventuales en el

Cuadro 10.22

Instituto Mexicano del Seguro Social según ámbito

Serie anual de 2000 a 2012

Año	Total	Permanentes			Eventuales		
		Total	Urbano	Del campo	Total	Urbano	Del campo
2000	12 437 760	11 247 407	10 893 465	353 942	1 190 353	1 139 376	50 977
2001	12 170 945	11 050 422	10 695 392	355 030	1 120 523	1 060 581	59 942
2002	12 232 301	11 083 044	10 739 185	343 859	1 149 257	1 100 740	48 517
2003	12 257 581	11 078 954	10 743 547	335 407	1 178 627	1 123 758	54 869
2004	12 632 877	11 351 533	11 008 608	342 925	1 281 344	1 195 894	85 450
2005	13 061 565	11 684 599	11 345 887	338 712	1 376 966	1 286 702	90 264
2006	13 678 492	12 162 964	11 828 240	334 724	1 515 528	1 411 737	103 791
2007	14 207 706	12 628 392	12 291 186	337 206	1 579 314	1 471 695	107 619
2008	14 178 117	12 569 068	12 236 609	332 459	1 609 049	1 493 484	115 565
2009	14 006 404	12 313 795	11 985 984	327 811	1 692 609	1 567 486	125 123
2010	14 738 783	12 825 828	12 485 132	340 696	1 912 955	1 785 801	127 154
2011	15 350 335	13 266 730	12 915 662	351 068	2 083 605	1 935 696	147 909
2012 P/	16 062 043	13 847 599	13 483 861	363 738	2 214 444	2 054 233	160 211

Fuente: IMSS. *Consulta Dinámica de Información. En: www.imss.gob.mx (4 de septiembre de 2013).*

**Trabajadores asegurados permanentes y eventuales urbanos
en el Instituto Mexicano del Seguro Social según sector
y división de actividad económica
Serie anual de 1997 a 2012**

Cuadro 10.23

1a. parte

Año	Total	Sector industrial				
		Sector agropecuario	Sector industrial			
		Agricultura, ganadería, silvicultura, pesca y caza	Industrias extractivas	Industrias de transformación	Construcción	Industria eléctrica y captación y suministro de agua potable
1997	10 520 396	425 540	72 759	3 620 575	702 671	135 456
1998	11 171 891	401 056	67 830	3 887 543	802 731	138 098
1999	11 841 237	388 010	67 570	4 175 628	862 448	140 782
2000	12 386 783	364 334	70 220	4 324 053	894 257	143 784
2001	12 111 003	365 305	65 848	3 907 900	868 260	147 613
2002	12 183 784	352 964	64 067	3 823 002	878 413	150 929
2003	12 202 712	345 005	66 572	3 697 414	902 596	153 112
2004	12 547 427	353 750	68 381	3 753 945	931 163	154 639
2005	12 971 301	351 281	69 472	3 780 250	1 015 931	157 526
2006	13 574 701	345 080	75 218	3 852 272	1 098 591	161 762
2007	14 100 087	347 634	83 083	3 874 861	1 141 473	164 691
2008	14 062 552	343 686	94 703	3 617 186	1 099 430	171 726
2009	13 881 281	339 862	103 655	3 504 165	1 042 572	129 757
2010	14 611 629	354 786	104 706	3 778 374	1 128 104	143 944
2011	15 202 426	365 767	117 450	3 936 742	1 183 717	148 488
2012 P/	15 901 832	378 917	132 729	4 133 785	1 241 451	150 908

Cuadro 10.23
2a. parte y última

Año	Sector servicios			
	Comercio	Transportes y comunicaciones	Servicios para empresas, personas y el hogar	Servicios sociales y comunales
1997	1 923 263	552 990	1 943 285	1 143 857
1998	2 058 960	589 552	2 073 523	1 152 598
1999	2 185 560	617 828	2 188 612	1 214 799
2000	2 328 306	657 213	2 327 387	1 277 229
2001	2 407 625	663 345	2 343 164	1 341 943
2002	2 465 459	668 138	2 391 378	1 389 434
2003	2 460 747	666 508	2 447 437	1 463 321
2004	2 514 465	679 667	2 577 645	1 513 772
2005	2 603 239	701 393	2 737 184	1 555 025
2006	2 720 799	733 073	2 970 651	1 617 255
2007	2 853 882	761 229	3 214 336	1 658 898
2008	2 924 108	765 065	3 349 936	1 696 712
2009	2 905 026	747 140	3 373 275	1 735 829
2010	3 041 994	771 980	3 504 456	1 783 285
2011	3 188 294	817 800	3 609 618	1 834 550
2012 P/	3 349 687	848 138	3 782 680	1 883 537

Nota: Se refiere a los trabajadores permanentes, urbanos y del campo, y a los trabajadores eventuales urbanos afiliados en el IMSS.

Fuente: IMSS. Consulta Dinámica de Información. En: www.imss.gob.mx (4 de septiembre de 2013).

Trabajadores incorporados al régimen del Instituto de Seguridad y Servicios Sociales de los Trabajadores del Estado según tipo de institución
Serie anual de 1995 a 2013

Cuadro 10.2a

1a. parte

Año	Total		Dependencias a/		Entidades de la administración pública paraestatal b/	
	Fin de periodo	Promedio del periodo	Fin de periodo	Promedio del periodo	Fin de periodo	Promedio del periodo
1995	2 180 486	2 165 168	739 323	741 672	483 006	479 723
1996	2 188 469	2 184 478	734 196	736 760	430 955	456 981
1997	2 220 557	2 204 513	576 210	655 203	432 535	431 745
1998	2 274 828	2 247 693	587 478	581 844	435 907	434 221
1999	2 304 454	2 289 641	456 360	521 919	466 140	451 023
2000	2 337 814	2 321 134	465 960	550 560	459 796	462 968
2001	2 368 781	2 353 298	463 815	464 888	396 173	427 985
2002	2 372 657	2 370 719	468 630	466 223	381 308	388 741
2003	2 367 488	2 370 073	444 562	456 596	373 103	377 206
2004	2 379 233	2 375 358	440 600	444 581	373 804	373 453
2005	2 398 308	2 388 770	431 280	435 940	386 604	380 204
2006	2 424 773	2 411 540	432 446	431 863	382 359	384 482
2007	2 490 497	2 457 635	444 374	438 410	391 070	386 715
2008	2 542 307	2 516 402	453 358	448 866	388 215	389 642
2009	2 582 439	2 562 373	463 609	458 484	393 808	391 011
2010	2 644 359	2 613 399	475 487	469 548	399 764	396 786
2011	2 680 403	2 662 381	470 039	472 763	396 195	397 980
2012	2 725 635	2 703 019	472 512	471 276	401 940	399 067
2013 E/	2 768 633	2 747 133	491 881	482 195	407 243	404 592

Cuadro 10.2a

2a. parte y última

Año	Gobiernos estatales c/		Organismos estatales		Gobiernos municipales	
	Fin de periodo	Promedio del periodo	Fin de periodo	Promedio del periodo	Fin de periodo	Promedio del periodo
1995	142 902	136 103	794 137	786 389	21 118	21 281
1996	139 962	141 432	860 593	827 365	22 763	21 940
1997	314 103	227 033	872 192	866 392	25 517	24 140
1998	323 425	318 764	898 696	885 444	29 322	27 420
1999	346 741	335 083	1 005 931	952 314	29 282	29 302
2000	345 646	256 793	1 035 906	1 020 919	30 506	29 894
2001	354 452	350 049	1 119 641	1 077 773	34 700	32 603
2002	356 312	355 382	1 133 940	1 126 790	32 467	33 583
2003	359 442	357 877	1 155 439	1 144 689	34 942	33 705
2004	358 101	358 772	1 170 855	1 163 147	35 873	35 405
2005	350 629	354 365	1 190 431	1 180 643	39 364	37 618
2006	365 308	357 968	1 203 881	1 197 156	40 779	40 071
2007	380 947	373 127	1 232 697	1 218 289	41 409	41 094
2008	393 570	387 259	1 264 068	1 248 382	43 096	42 253
2009	404 378	398 974	1 276 520	1 270 294	44 124	43 610
2010	408 673	406 526	1 312 310	1 294 415	48 125	46 124
2011	415 936	412 304	1 348 690	1 330 500	49 543	48 834
2012	421 945	418 940	1 376 740	1 362 715	52 498	51 021
2013 E/	422 928	422 436	1 393 255	1 384 998	53 326	52 912

a/ Incluye al personal civil adscrito a la SEMAR, así como al personal de órganos administrativos desconcentrados del gobierno federal.

b/ Incluye al personal adscrito a LOTENAL e ISSSTE (entidades bajo control presupuestario directo), así como de las entidades de control presupuestario indirecto. Excluye al personal de PEMEX, CFE, LFC e IMSS.

c/ A partir de 1993 incluye las transferencias de trabajadores de la SEP a los gobiernos de los estados y, a partir de 1999, las de trabajadores de la SSA.

Fuente: PR. *Primer Informe de Gobierno, 2013. Anexo.* México, DF, 2013.

**Trabajadores registrados en Administradoras
de Fondos para el Retiro
Serie anual de 1998 a 2012**

Cuadro 10.25

Año	Total	Con aportación a/	Asignados b/
1998	13 827 674	13 827 674	ND
1999	15 594 503	15 594 503	ND
2000	17 844 956	17 844 956	ND
2001	26 518 534	19 827 190	6 691 344
2002	29 421 202	21 067 971	8 353 231
2003	31 398 282	22 204 708	9 193 574
2004	33 316 492	23 380 847	9 935 645
2005	35 276 317	24 466 695	10 809 622
2006	37 412 717	25 657 371	11 755 346
2007	38 562 999	25 645 411	12 917 588
2008	39 292 455	26 685 315	12 607 140
2009	39 891 316	27 782 523	12 108 793
2010	41 236 121	29 203 327	12 032 794
2011	42 512 267	30 454 046	12 058 221
2012 P/	48 530 475	31 900 520	16 629 955

Nota: Cifras a diciembre de cada año.

a/ Trabajadores registrados con al menos una AFORE.

b/ Corresponde a trabajadores que fueron asignados por la CONSAR.

Fuente: CONSAR. En: www.consar.gob.mx (30 de abril de 2013).

**Indicadores seleccionados sobre riesgo de trabajo
Serie anual de 1995 a 2012**

Cuadro 10.26

1a. parte

Año	Empresas con seguro de riesgo de trabajo a/	Trabajadores bajo seguro de riesgo de trabajo b/	Casos de riesgo de trabajo terminado			Enferme- dades de trabajo
			Total	Acciden- tes de trabajo	Acciden- tes en trayecto	
1995	668 881	8 771 320	436 878	358 562	75 182	3 134
1996	724 281	9 251 639	396 022	322 299	71 525	2 198
1997	689 368	10 743 507	423 513	341 551	79 871	2 091
1998	717 752	11 447 694	407 601	328 434	77 222	1 945
1999	742 908	11 845 178	423 505	338 499	81 531	3 475
2000	776 020	12 418 761	454 089	356 725	91 807	5 557
2001	800 617	12 224 231	413 748	324 150	84 078	5 520
2002	804 389	12 112 405	387 806	302 970	80 325	4 511
2003	804 389	12 088 468	358 784	278 525	72 448	7 811
2004	804 389	12 348 259	360 793	282 469	70 906	7 418
2005	802 107	12 735 856	373 239	295 594	70 353	7 292
2006	810 181	13 578 346	387 827	309 539	73 573	4 715
2007	823 999	14 424 178	450 102	361 244	86 167	2 691
2008	833 072	14 260 309	506 934	411 179	92 074	3 681
2009	825 159 R/	13 814 544	489 787	395 024	90 662	4 101
2010	829 500	14 342 126	506 528	403 336	99 726	3 466
2011	821 572	14 971 173	536 322	422 043	110 174	4 105
2012	824 823	15 671 553	557 782	434 600	118 329	4 853

Indicadores seleccionados sobre riesgo de trabajo

Cuadro 10.26

Serie anual de 1995 a 2012

2a. parte y última

Año	Certificados de incapacidad temporal	Días de incapacidad temporal subsidiados	Monto del subsidio de los días por incapacidad temporal (Pesos)	Casos de riesgo de trabajo por cada 100 trabajadores bajo seguro de riesgo de trabajo terminado	Incapacidades permanentes por cada 1 000 trabajadores bajo seguro de riesgo de trabajo terminado	Defunciones por cada 10 000 trabajadores bajo seguro de riesgo de trabajo terminado
1995	1 368 515	10 968 398	521 098 462	5.0	2.0	1.6
1996	1 207 639	9 663 509	548 192 123	4.3	1.5	1.3
1997	1 186 789	9 692 671	671 231 692	3.9	1.3	1.3
1998	1 148 263	9 387 341	805 348 608	3.6	1.2	1.3
1999	1 121 241	9 240 694	997 774 328	3.6	1.4	1.2
2000	1 107 599	9 109 674	1 180 362 261	3.7	1.8	1.4
2001	1 077 063	8 571 204	1 259 470 932	3.4	1.6	1.2
2002	1 006 389	7 872 416	1 245 754 358	3.2	1.7	1.1
2003	894 599	6 937 453	1 193 254 310	3.0	1.9	1.2
2004	868 933	6 860 691	1 258 610 763	2.9	1.8	1.1
2005	949 961	7 116 677	1 325 510 463	2.9	1.6	1.1
2006	1 015 421	7 832 636	1 409 695 064	2.9	1.4	1.0
2007	1 538 996	11 166 992	1 876 066 196	3.1	1.2	0.9
2008	1 623 483	11 863 816	2 114 837 599	3.6	1.3	1.0
2009	1 605 011	11 847 124	2 213 546 136	3.5	1.5	1.0
2010	1 759 997	12 892 756	2 491 195 150	3.5	1.7	1.0
2011	1 869 893	13 611 003	2 742 932 034	3.6	1.8	1.1
2012	ND	ND	ND	3.6	1.8	1.0

Nota: Incluye asegurados permanentes y eventuales.

a/ Promedio anual con base en el Informe mensual de patrones y cotizantes.

b/ La población de trabajadores bajo seguro de riesgo de trabajo se calcula con base en las horas de exposición al riesgo.

Fuente: IMSS. *Memoria Estadística* (varios años). México, DF.

**Trabajadores bajo seguro de riesgo de trabajo
según grupo de edad
Serie anual de 1995 a 2012**

Cuadro 10.27

1a. parte

Año	Total	Menores de 15 años	15 a 19 años	20 a 24 años	25 a 29 años	30 a 34 años	35 a 39 años	40 a 44 años
1995	8 771 320	12 065	1 084 135	1 841 222	1 578 083	1 253 544	949 056	674 515
1996	9 251 639	23 868	1 167 070	1 859 643	1 662 996	1 321 319	1 005 581	737 194
1997	10 743 507	27 957	1 358 425	2 158 047	1 927 885	1 532 105	1 166 439	855 911
1998	11 447 694	25 755	1 558 543	2 395 729	2 112 161	1 570 928	1 186 659	880 146
1999	11 845 178	14 749	1 445 020	2 580 836	2 184 535	1 630 318	1 264 885	937 007
2000	12 418 761	13 927	1 206 113	2 752 742	2 255 378	1 716 068	1 357 279	1 009 596
2001	12 224 231	3 763	960 089	2 054 060	2 117 405	3 027 049	1 302 269	986 539
2002	12 112 405	775	243 268	600 697	2 369 729	4 029 436	1 541 366	1 171 751
2003	12 088 468	773	242 787	599 512	2 365 045	4 021 472	1 538 320	1 169 435
2004	12 348 259	3 742	291 984	1 501 033	1 927 505	4 126 142	1 371 109	1 073 997
2005	12 735 856	3 859	301 150	1 548 148	1 988 007	4 255 657	1 414 147	1 107 708
2006	13 578 346	2 300	684 706	2 049 574	2 417 044	2 328 451	1 918 653	1 503 307
2007	14 424 178	2 608	715 105	2 127 375	2 555 083	2 412 285	2 091 102	1 605 369
2008	14 260 309	1 912	605 473	2 025 334	2 523 060	2 341 911	2 120 541	1 631 115
2009	13 814 544	1 522	506 981	1 897 582	2 434 241	2 243 009	2 097 283	1 617 963
2010	14 342 126	1 179	534 591	1 987 318	2 485 541	2 306 705	2 163 220	1 702 857
2011	14 971 173	1 199	546 206	2 078 654	2 569 259	2 395 834	2 227 320	1 802 640
2012	15 671 553	1 323	558 053	2 198 277	2 664 672	2 497 170	2 277 983	1 919 467

Cuadro 10.27

2a. parte y última

Año	45 a 49 años	50 a 54 años	55 a 59 años	60 a 64 años	65 a 69 años	70 a 74 años	75 y más años
1995	467 248	330 679	238 580	149 990	85 959	51 294	54 950
1996	508 259	350 457	244 671	151 165	92 871	58 620	67 925
1997	590 415	407 483	284 957	176 189	108 717	68 890	80 087
1998	604 968	418 509	296 744	161 818	93 318	61 374	81 042
1999	655 740	450 674	311 856	154 481	82 048	48 612	84 417
2000	725 367	502 987	354 082	190 977	143 653	87 391	103 201
2001	700 064	469 069	310 047	152 848	67 769	36 599	36 661
2002	848 092	566 455	381 936	184 839	84 999	43 647	45 415
2003	846 416	565 336	381 181	184 474	84 831	43 561	45 325
2004	794 177	540 179	371 596	168 822	78 951	44 885	54 137
2005	819 106	557 135	383 260	174 121	81 429	46 293	55 836
2006	1 110 057	757 503	485 164	200 464	69 940	29 537	21 646
2007	1 206 370	830 432	531 071	218 668	76 169	30 327	22 214
2008	1 244 330	858 259	552 977	226 712	76 890	30 126	21 669
2009	1 242 195	854 944	563 544	227 638	76 171	29 368	22 103
2010	1 291 232	901 712	596 600	241 225	78 864	30 330	20 752
2011	1 368 577	955 606	638 161	253 763	83 041	30 859	20 054
2012	1 439 465	1 019 192	685 989	267 624	87 990	32 963	21 384

Nota: Incluye asegurados permanentes y eventuales.

Fuente: IMSS. *Memoria Estadística* (varios años). México, DF.

Casos de riesgo de trabajo terminado según grupo de edad

Cuadro 10.28

Serie anual de 1995 a 2012

1a. parte

Año	Total	Menores de 15 años	15 a 19 años	20 a 24 años	25 a 29 años	30 a 34 años	35 a 39 años	40 a 44 años
1995	436 878	41	18 752	92 623	85 319	69 419	53 876	40 532
1996	396 022	135	30 325	85 857	74 814	59 804	47 027	34 772
1997	423 513	632	33 991	89 770	81 532	62 985	50 128	37 547
1998	407 601	178	36 126	84 363	78 527	60 344	48 968	36 220
1999	423 505	207	38 014	84 970	81 807	62 960	51 203	38 366
2000	454 089	200	39 549	86 748	86 093	68 397	55 409	42 422
2001	413 748	166	33 034	78 131	77 379	63 622	51 046	39 895
2002	387 806	49	25 936	72 238	72 421	62 713	48 732	38 095
2003	358 784	13	10 804	62 990	65 436	61 485	47 658	38 115
2004	360 793	0	19 571	66 133	64 565	59 841	46 630	36 552
2005	373 239	21	20 622	66 797	66 938	62 244	48 564	38 001
2006	387 827	100	21 525	69 753	69 968	63 944	51 319	39 333
2007	450 102	25	25 371	79 831	81 702	73 173	61 850	46 224
2008	506 934	27	27 166	89 691	92 475	80 144	70 661	52 191
2009	489 787	21	21 305	84 869	89 813	76 966	70 036	51 882
2010	506 528	9	21 575	90 161	91 666	79 783	71 931	54 016
2011	536 322	13	22 857	96 062	95 894	84 189	74 532	57 847
2012	557 782	26	22 768	101 632	98 540	87 442	75 813	62 235

Cuadro 10.28

2a. parte y última

Año	45 a 49 años	50 a 54 años	55 a 59 años	60 a 64 años	65 a 69 años	70 a 74 años	75 y más años
1995	28 116	19 057	11 936	6 409	2 386	1 009	7 403
1996	24 023	15 910	9 895	4 510	1 594	724	6 632
1997	25 803	17 130	10 959	4 469	1 646	702	6 219
1998	25 037	16 922	10 660	4 429	1 585	604	3 638
1999	27 523	18 535	11 798	4 993	1 742	664	723
2000	30 951	21 174	13 517	6 038	2 010	755	826
2001	29 586	19 815	12 723	5 371	1 838	622	520
2002	28 323	19 075	12 438	5 230	1 675	619	262
2003	28 697	20 509	13 244	6 650	2 156	696	331
2004	27 523	19 222	12 794	5 330	1 760	585	287
2005	28 745	20 111	12 966	5 588	1 750	591	301
2006	29 848	20 820	13 292	5 419	1 656	543	307
2007	34 578	24 043	14 895	5 859	1 700	545	306
2008	39 586	27 762	17 437	6 863	1 939	642	350
2009	39 495	27 821	17 865	6 978	1 884	551	301
2010	40 653	28 917	18 199	6 982	1 790	554	292
2011	43 799	31 091	19 766	7 490	1 888	622	272
2012	45 389	32 357	21 013	7 813	1 945	543	266

Nota: Incluye asegurados permanentes y eventuales.

Fuente: IMSS. *Memoria Estadística* (varios años). México, DF.

**Tasa de incidencia de riesgo de trabajo terminado
por cada 100 trabajadores sujetos a este seguro
según grupo de edad
Serie anual de 1995 a 2012**

Cuadro 10.29

1a. parte

Año	Total	Menores de 15 años	15 a 19 años	20 a 24 años	25 a 29 años	30 a 34 años	35 a 39 años	40 a 44 años
1995	5.0	0.3	1.7	5.0	5.4	5.5	5.7	6.0
1996	4.3	0.6	2.6	4.6	4.5	4.5	4.7	4.7
1997	3.9	2.3	2.5	4.2	4.2	4.1	4.3	4.4
1998	3.6	0.7	2.3	3.5	3.7	3.8	4.1	4.1
1999	3.6	1.4	2.6	3.3	3.7	3.9	4.0	4.1
2000	3.7	1.4	2.7	3.4	3.9	4.2	4.4	4.5
2001	3.4	4.4	3.4	3.8	3.7	2.1	3.9	4.0
2002	3.2	6.3	10.7	12.0	3.1	1.6	3.2	3.3
2003	3.0	1.7	4.4	10.5	2.8	1.5	3.1	3.3
2004	2.9	0.0	6.7	4.4	3.3	1.5	3.4	3.4
2005	2.9	0.5	6.8	4.3	3.4	1.5	3.4	3.4
2006	2.9	0.0	2.5	3.4	3.3	3.2	3.3	3.1
2007	3.1	0.0	2.7	3.7	3.7	3.5	3.7	3.4
2008	3.6	0.0	3.0	4.2	4.2	3.9	4.3	3.9
2009	3.5	0.0	2.4	4.1	4.2	3.8	4.4	4.0
2010	3.5	0.8	4.0	4.5	3.7	3.5	3.3	3.2
2011	3.6	1.1	4.2	4.6	3.7	3.5	3.4	3.2
2012	3.6	2	4.1	4.6	3.7	3.5	3.3	3.2

Cuadro 10.29

2a. parte y última

Año	45 a 49 años	50 a 54 años	55 a 59 años	60 a 64 años	65 a 69 años	70 a 74 años	75 y más años
1995	6.0	5.8	5.0	4.3	2.8	2.0	13.5
1996	4.7	4.5	4.0	3.0	1.7	1.2	9.8
1997	4.4	4.2	3.8	2.5	1.5	1.0	7.8
1998	4.1	4.0	3.6	2.7	1.7	1.0	4.5
1999	4.2	4.1	3.8	3.2	2.1	1.4	0.9
2000	4.7	4.7	4.3	3.9	2.4	1.6	1.0
2001	4.2	4.2	4.1	3.5	2.7	1.7	1.4
2002	3.3	3.4	3.3	2.8	2.0	1.4	0.6
2003	3.4	3.6	3.5	3.6	2.5	1.6	0.7
2004	3.5	3.6	3.4	3.2	2.2	1.3	0.5
2005	3.5	3.6	3.4	3.2	2.1	1.3	0.5
2006	2.9	2.7	2.2	1.3	0.6	0.3	0.1
2007	3.2	2.9	2.3	1.3	0.6	0.3	0.1
2008	3.7	3.4	2.8	1.5	0.7	0.3	0.1
2009	3.8	3.5	2.9	1.6	0.7	0.3	0.1
2010	3.2	3.2	3.1	2.9	2.3	1.8	1.4
2011	3.2	3.3	3.1	3.0	2.3	2.0	1.4
2012	3.2	3.2	3.1	2.9	2.2	1.6	1.2

Nota: Incluye asegurados permanentes y eventuales.

Fuente: IMSS. *Memoria Estadística* (varios años). México, DF.

Accidentes y enfermedades de trabajo por actividad económica de mayor incidencia
Serie anual de 1995 a 2012

Cuadro 10.30

1a. parte

Actividad económica	1995	1996	1997	1998	1999	2000
Total	361 696	324 497	343 642	330 379	341 974	362 282
Construcción de edificaciones, excepto obra pública	24 312	18 551	13 598	16 116	15 125	13 907
Construcciones de obras de infraestructura y edificaciones en obra pública	15 445	15 602	14 357	19 155	20 178	22 411
Fabricación de otros productos metálicos maquinados	5 905	5 575	6 037	5 926	5 612	6 790
Transporte de carga	5 825	5 379	5 840	5 862	6 123	6 725
Preparación, hilado, tejido y acabado de textiles de fibras blandas, excepto de punto	3 779	ND	ND	ND	ND	ND
Fabricación de productos de plástico	6 721	6 496	6 785	6 936	7 357	8 096
Confecciones de prendas de vestir	7 464	7 640	8 960	9 087	6 199	9 275
Fabricación y/o reparación de muebles de madera y sus partes	4 567	4 774	5 309	5 681	5 612	5 958
Servicios de reparación, lavado, engrasado, verificación de emisión de contaminantes y estacionamiento de vehículos con servicios mecánicos y/o de hojalatería	6 070	4 981	5 160	4 630	ND	ND
Seguridad social	15 627	12 688	12 932	12 261	13 181	13 774
Compraventa de alimentos, bebidas y/o productos del tabaco, con transporte	13 568	11 138	10 832	10 638	10 681	11 409
Compraventa de materiales para construcción, tales como: madera, aceros y productos de ferretería, con transporte y/o preparación de mercancías	6 247	5 641	6 167	6 119	6 124	6 721
Supermercados, tiendas de autoservicio y de departamentos especializados por línea de mercancías	10 451	9 068	9 602	10 092	11 516	13 289
Preparación y servicio de alimentos	7 959	6 996	7 616	7 989	12 506	14 259
Servicios profesionales y técnicos	ND	5 522	7 336	7 413	10 895	12 582
Servicios de alojamiento temporal	ND	ND	ND	ND	5 705	6 204
Elaboración y envase de refrescos, aguas gaseosas y purificadas	ND	ND	ND	ND	4 015	4 261
Servicios de protección y custodia	ND	ND	ND	ND	ND	ND
Servicios generales de la administración pública	ND	ND	ND	ND	ND	ND
Servicios de aseo y limpieza, con maquinaria y/o equipo motorizado	ND	ND	ND	ND	ND	ND
Agricultura	ND	4 825	4 478	4 570	ND	ND
Demás actividades económicas	227 756	199 621	218 633	197 904	201 145	206 621

Accidentes y enfermedades de trabajo por actividad económica de mayor incidencia
Serie anual de 1995 a 2012

Cuadro 10.30
 2a. parte

Actividad económica	2001	2002	2003	2004	2005	2006
Total	329 670	307 481	286 336	289 887	302 886	314 762
Construcción de edificaciones, excepto obra pública	11 775	10 611	9 419	8 808	8 745	4 215
Construcciones de obras de infraestructura y edificaciones en obra pública	19 509	17 442	17 230	18 910	19 286	18 310
Fabricación de otros productos metálicos maquinados	5 751	5 026	4 548	4 386	4 454	4 144
Transporte de carga	6 277	6 138	5 566	5 783	5 777	5 786
Preparación, hilado, tejido y acabado de textiles de fibras blandas, excepto de punto	ND	ND	ND	ND	ND	ND
Fabricación de productos de plástico	7 429	6 925	6 446	5 974	6 285	5 638
Confecciones de prendas de vestir	7 300	5 755	4 933	4 176	4 869	ND
Fabricación y/o reparación de muebles de madera y sus partes	5 126	4 656	4 035	4 103	4 282	ND
Servicios de reparación, lavado, engrasado, verificación de emisión de contaminantes y estacionamiento de vehículos con servicios mecánicos y/o de hojalatería	ND	ND	ND	ND	ND	ND
Seguridad social	12 123	10 903	9 188	8 740	8 295	7 359
Compraventa de alimentos, bebidas y/o productos del tabaco, con transporte	11 395	11 371	11 191	11 540	12 398	12 346
Compraventa de materiales para construcción, tales como: madera, aceros y productos de ferretería, con transporte y/o preparación de mercancías	6 309	5 888	5 586	5 730	5 616	5 198
Supermercados, tiendas de autoservicio y de departamentos especializados por línea de mercancías	14 474	14 406	14 459	15 908	16 675	18 645
Preparación y servicio de alimentos	13 639	12 930	12 718	13 154	13 488	13 073
Servicios profesionales y técnicos	12 497	13 459	12 855	14 858	15 284	9 124
Servicios de alojamiento temporal	6 001	5 637	5 305	5 629	5 881	6 236
Elaboración y envase de refrescos, aguas gaseosas y purificadas	4 278	4 026	3 952	3 927	4 233	ND
Servicios de protección y custodia	ND	ND	ND	ND	ND	3 682
Servicios generales de la administración pública	ND	ND	ND	ND	ND	4 451
Servicios de aseo y limpieza, con maquinaria y/o equipo motorizado	ND	ND	ND	ND	ND	3 591
Agricultura	ND	ND	ND	ND	ND	2 582
Demás actividades económicas	185 787	172 308	158 905	158 261	167 318	190 382

Accidentes y enfermedades de trabajo por actividad económica de mayor incidencia
Serie anual de 1995 a 2012

Cuadro 10.30
 3a. parte y última

Actividad económica	2007	2008	2009	2010	2011	2012 P/
Total	363 935	414 859	399 125	406 802	426 148	439 453
Construcción de edificaciones, excepto obra pública	4 484	7 700	7 355	6 340	6 453	6 269
Construcciones de obras de infraestructura y edificaciones en obra pública	15 457	28 971	29 929	29 948	30 876	29 485
Fabricación de otros productos metálicos maquinados	2 127	4 992	4 789	5 324	5 758	6 293
Transporte de carga	3 852	7 631	8 326	8 215	8 332	8 506
Preparación, hilado, tejido y acabado de textiles de fibras blandas, excepto de punto	ND	ND	ND	ND	ND	ND
Fabricación de productos de plástico	3 136	6 935	7 098	7 657	8 018	8 071
Confecciones de prendas de vestir	ND	ND	ND	ND	ND	ND
Fabricación y/o reparación de muebles de madera y sus partes	ND	ND	ND	ND	ND	ND
Servicios de reparación, lavado, engrasado, verificación de emisión de contaminantes y estacionamiento de vehículos con servicios mecánicos y/o de hojalatería	ND	ND	ND	ND	ND	ND
Seguridad social	4 666	6 854	7 716	8 129	8 718	8 705
Compraventa de alimentos, bebidas y/o productos del tabaco, con transporte	8 603	18 760	23 047	23 546	24 874	23 655
Compraventa de materiales para construcción, tales como: madera, aceros y productos de ferretería, con transporte y/o preparación de mercancías	3 274	6 575	7 109	6 598	6 885	7 086
Supermercados, tiendas de autoservicio y de departamentos especializados por línea de mercancías	12 297	27 009	32 057	33 777	35 958	37 657
Preparación y servicio de alimentos	8 213	16 895	19 559	19 504	20 723	20 920
Servicios profesionales y técnicos	9 228	18 905	23 070	24 401	21 749	26 582
Servicios de alojamiento temporal	5 265	9 760	10 382	11 216	11 058	11 922
Elaboración y envase de refrescos, aguas gaseosas y purificadas	ND	ND	ND	ND	ND	ND
Servicios de protección y custodia	2 433	5 529	6 731	6 650	7 696	7 810
Servicios generales de la administración pública	2 593	5 732	6 609	7 110	6 831	6 887
Servicios de aseo y limpieza, con maquinaria y/o equipo motorizado	2 258	4 680	5 372	6 042	6 425	6 547
Agricultura	2 293	4 544	4 931	5 542	5 903	ND
Demás actividades económicas	273 756	233 387	195 045	196 803	209 891	223 058

Nota: Actividades basadas en el *Reglamento en Materia de Afiliación, Clasificación de Empresas, Recaudación y Fiscalización, 2002*. Incluye aseguramiento permanente y eventual. Excluye accidentes en trayecto. Esta información por los procedimientos de elaboración, está sujeta a cambios posteriores. A partir de 2006 se resta a la fila de: Demás Actividades económicas, la información de Fabricación de otros productos metálicos por que ya se está incluyendo en su propia fila.

Fuente: IMSS. *Memoria Estadística* (varios años). México, DF.

Accidentes de trabajo según región anatómica afectada

Cuadro 10.31

Serie anual de 1995 a 2012

1a. parte

Casos

Año	Total a/	Muñeca y mano	Miembro inferior (Excluye tobillo y pie)	Tobillo y pie	Ojo (Incluye lesiones en ojo y sus anexos)	Cabeza y cuello (Excluye lesiones en ojo y sus anexos)	Miembro superior (Excluye muñeca y mano)
1995	436 878	110 893	64 110	43 845	23 196	31 406	61 911
1996	396 022	101 811	57 094	38 762	20 823	29 725	58 138
1997	423 513	108 606	60 826	42 367	20 200	31 108	62 502
1998	407 601	131 734	44 159	56 056	15 439	30 501	36 981
1999	338 499	124 687	32 125	41 963	17 873	24 370	29 413
2000	356 725	129 319	34 365	44 223	13 927	30 341	31 402
2001	324 150	115 811	31 549	40 715	11 932	24 954	28 608
2002	302 970	106 342	29 757	38 601	11 497	28 140	26 909
2003	278 525	96 263	27 571	36 172	9 761	27 159	24 887
2004	282 469	95 081	28 404	37 393	9 609	28 755	25 584
2005	295 594	97 387	29 518	39 962	9 837	31 721	26 526
2006	309 539	98 470	30 995	42 828	8 419	33 947	28 690
2007	361 244	92 229	31 043	42 822	6 949	32 049	28 219
2008	411 179	101 155	35 085	48 022	8 926	36 587	31 522
2009	395 024	86 496	32 118	43 280	8 566	36 402	28 085
2010	403 336	104 432	36 838	52 478	ND	43 238	34 205
2011	422 043	113 511	42 401	56 965	9 078	46 174	37 599
2012	434 600	118 557	44 637	60 263	8 729	48 759	39 569

Accidentes de trabajo según región anatómica afectada

Cuadro 10.31

Serie anual de 1995 a 2012

2a. parte y última

Casos

Año	Tronco (Excluye lesiones del tórax y de la columna vertebral)	Columna vertebral (Incluye lesiones del dorso)	Cuerpo en general (Incluye lesiones múltiples)	Tórax (Incluye lesiones en órganos intratorá- cicos)	Varios de frecuencia menor	Abdomen, re- gión lumbosa- cra, columna lumbar y pelvis
1995	36 699	34 586	22 943	3 886	3 403	ND
1996	24 950	31 325	28 299	2 720	2 375	ND
1997	26 988	34 813	29 682	3 028	3 393	ND
1998	18 230	36 944	13 762	13 628	10 167	ND
1999	ND	ND	10 845	10 634	2 565	44 024
2000	ND	ND	12 585	10 540	2 788	47 235
2001	ND	ND	12 505	9 590	6 518	41 968
2002	ND	ND	12 416	8 558	1 620	39 130
2003	ND	ND	11 975	7 696	1 460	35 581
2004	ND	ND	12 156	7 735	1 602	36 150
2005	ND	ND	13 036	7 941	1 976	37 690
2006	ND	ND	13 525	8 176	4 994	39 495
2007	ND	ND	11 442	7 732	2 626	35 379
2008	ND	ND	13 087	8 969	88 623	39 203
2009	ND	ND	11 057	8 459	105 791	34 770
2010	ND	ND	12 348	9 449	56 581	38 660
2011	ND	ND	13 890	9 196	34 360	38 219
2012	ND	ND	14 178	9 485	40 331	37 211

Nota: Incluye asegurados permanentes y eventuales y excluye accidentes en trayecto.

a/ Para 2007, 2010, 2011 y 2012, el total incluye casos por región anatómica no especificada.

Fuente: IMSS. *Memoria Estadística* (varios años). México, DF.

**Incapacidades permanentes y defunciones
según tipo de riesgo de trabajo
Serie anual de 1995 a 2012**

Cuadro 10.32

Año	Incapacidades permanentes a/				Defunciones			
	Total	Acciden- tes de trabajo	Acciden- tes en trayecto	Enferme- dades de trabajo	Total	Acciden- tes de trabajo	Acciden- tes en trayecto	Enferme- dades de trabajo
1995	17 401	12 545	1 121	3 735	1 411	1 124	280	7
1996	13 605	10 385	846	2 374	1 223	963	256	4
1997	14 339	11 025	875	2 439	1 376	1 021	353	2
1998	13 383	10 441	824	2 118	1 459	1 141	309	9
1999	16 774	11 202	841	4 731	1 449	1 128	312	9
2000	22 117	14 202	1 152	6 763	1 740	1 299	431	10
2001	20 006	12 433	1 041	6 532	1 502	1 145	354	3
2002	20 427	13 084	1 123	6 220	1 361	1 049	308	4
2003	22 964	11 700	1 029	10 235	1 427	1 100	323	4
2004	21 831	11 916	1 078	8 837	1 364	1 069	287	8
2005	20 693	11 578	972	8 143	1 367	1 109	255	3
2006	19 327	12 555	1 187	5 585	1 328	1 069	257	2
2007	17 642	12 094	1 227	4 321	1 279	1 049	227	3
2008	18 999	13 603	1 512	3 884	1 412	1 127	279	6
2009	20 477	14 530	1 756	4 191	1 368	1 104	259	5
2010	24 459	15 538	2 070	6 851	1 433	1 122	308	3
2011	26 916	17 302	2 521	7 093	1 578	1 215	357	6
2012	27 430	18 569	2 942	5 919	1 534	1 144	382	8

Nota: Incluye asegurados permanentes y eventuales.

a/ Puede incluir casos de incapacidad permanente por riesgos de trabajo de años anteriores.

Fuente: IMSS. *Memoria Estadística* (varios años). México, DF.

**Convenios de trabajo fuera de juicio
según actividad económica
Serie anual de 1995 a 2012**

Cuadro 10.33

1a. parte

Año	Total	Agricultura, ganadería, caza y pesca	Minería	Extracción de petróleo y gas	Industria manufac- turera	Construc- ción
1995	57 804	2 135	69	4	15 151	3 701
1996	55 117	2 343	84	5	13 532	3 081
1997	59 289	2 578	80	9	13 698	3 570
1998	63 321	2 597	101	20	15 351	2 990
1999	69 054	2 594	118	2	15 436	3 201
2000	72 620	2 634	96	5	16 714	3 397
2001	82 657	2 698	151	7	17 622	3 789
2002	90 427	2 803	143	5	18 652	4 748
2003	99 437	2 351	230	44	22 448	5 593
2004	113 498	2 342	323	14	22 097	6 728
2005	134 203	2 834	178	5	25 083	8 056
2006	142 586	2 624	439	8	28 120	8 467
2007	169 635	2 866	457	85	33 579	10 843
2008	204 118	2 881	807	175	42 999	12 368
2009	243 192	3 436	876	126	47 283	16 588
2010	261 318	4 248	2 008	173	38 065	17 871
2011	318 724	5 890	1 158	117	46 956	22 438
2012	351 546	6 524	1 286	122	54 344	21 413

**Convenios de trabajo fuera de juicio
según actividad económica
Serie anual de 1995 a 2012**

Cuadro 10.33
2a. parte y última

Año	Electricidad, agua y suministro de gas por ductos al consumidor final	Comercio al por mayor y al por menor	Transportes y comunicaciones a/	Servicios b/	Actividades del gobierno y de organismos internacionales y extraterritoriales	No especificada
1995	377	13 503	2 905	15 949	332	3 678
1996	279	13 689	3 125	15 600	332	3 047
1997	243	15 571	3 435	17 241	756	2 108
1998	251	16 620	3 904	18 568	676	2 243
1999	309	19 097	4 643	20 128	1 059	2 467
2000	396	19 282	5 227	21 161	978	2 730
2001	309	21 372	7 654	22 598	804	5 653
2002	372	22 603	8 173	25 509	728	6 691
2003	491	24 781	9 674	28 173	987	4 665
2004	418	29 354	10 197	32 995	1 871	7 159
2005	508	36 281	11 553	41 104	2 232	6 369
2006	575	36 812	11 115	43 871	2 820	7 735
2007	663	41 449	13 231	54 450	3 516	8 496
2008	912	47 831	15 379	68 943	3 405	8 418
2009	951	54 746	19 840	84 604	4 593	10 149
2010	1 413	61 061	22 452	102 191	5 534	6 302
2011	1 570	74 112	25 869	128 610	5 905	6 099
2012	1 835	84 573	28 355	139 435	6 866	6 793

Nota: Información proporcionada por las Juntas Locales de Conciliación y Arbitraje y por las Locales, Municipales y Regionales de Conciliación.

a/ Incluye información en medios masivos.

b/ Incluye servicios financieros y de seguros; inmobiliarios y de alquiler de bienes muebles e intangibles; profesionales, científicos y técnicos; dirección de corporativos y empresas; de apoyo a los negocios y manejo de desechos y servicios de remediación; educativos; de salud y de asistencia social; de esparcimiento culturales y deportivos, y otros servicios recreativos; de alojamiento temporal y de preparación de alimentos y bebidas; y otros servicios, excepto actividades de gobierno.

Fuente: INEGI. *Estadísticas sobre Relaciones Laborales de Jurisdicción Local.*

Trabajadores que intervienen en los convenios de trabajo fuera de juicio según actividad económica
Serie anual de 1995 a 2012

Cuadro 10.34

1a. parte

Año	Total	Agricultura, ganadería, caza y pesca	Minería	Extracción de petróleo y gas	Industria manufacturera	Construcción
1995	97 834	2 867	198	29	39 796	6 673
1996	93 742	3 206	122	5	39 534	5 453
1997	102 883	3 923	94	9	38 406	5 998
1998	105 426	3 882	409	25	39 080	5 185
1999	110 702	5 342	133	2	33 516	6 118
2000	123 002	4 268	105	6	47 430	5 656
2001	161 718	8 769	545	7	64 950	6 946
2002	164 046	7 042	180	5	53 118	8 178
2003	184 648	8 169	277	44	64 853	8 756
2004	188 275	6 272	573	25	60 853	9 877
2005	199 721	7 088	232	7	52 261	11 051
2006	230 513	4 587	518	9	82 468	12 928
2007	258 302	4 845	560	101	77 643	14 546
2008	264 880	5 792	1 157	215	68 055	16 635
2009	382 569	7 231	979	126	110 712	25 469
2010	331 631	6 462	2 339	183	63 035	22 634
2011	393 048	7 147	1 293	121	69 790	28 739
2012	417 149	7 392	1 582	123	70 188	26 405

Trabajadores que intervienen en los convenios de trabajo fuera de juicio según actividad económica
Serie anual de 1995 a 2012

Cuadro 10.34
 2a. parte y última

Año	Electricidad, agua y suministro de gas por ductos al consumidor final	Comercio al por mayor y al por menor	Transportes y comunicaciones a/	Servicios b/	Actividades del gobierno y de organismos internacionales y extraterritoriales	No especificada
1995	499	17 723	3 940	20 884	458	4 767
1996	586	17 533	3 709	19 534	544	3 516
1997	666	22 371	4 848	22 795	1 357	2 416
1998	316	21 753	6 474	24 714	1 042	2 546
1999	650	26 265	7 540	26 157	1 371	3 608
2000	406	27 018	6 004	26 916	1 330	3 863
2001	385	30 184	9 644	32 113	1 364	6 811
2002	2 578	35 217	10 047	38 104	1 193	8 384
2003	2 130	35 945	11 441	45 195	1 517	6 321
2004	486	39 430	12 755	46 214	3 910	7 880
2005	583	50 085	14 037	53 268	4 096	7 013
2006	803	47 489	13 999	55 583	3 359	8 770
2007	1 472	56 485	15 659	73 551	4 018	9 422
2008	1 053	57 009	17 761	84 067	4 032	9 104
2009	1 757	80 954	22 607	114 961	6 587	11 186
2010	1 590	72 937	27 710	121 394	6 733	6 614
2011	1 631	88 650	28 880	152 021	7 734	7 042
2012	1 951	98 978	32 384	163 120	7 967	7 059

Nota: Información proporcionada por las Juntas Locales de Conciliación y Arbitraje y por las Locales, Municipales y Regionales de Conciliación.

a/ Incluye información en medios masivos.

b/ Incluye servicios financieros y de seguros; inmobiliarios y de alquiler de bienes muebles e intangibles; profesionales, científicos y técnicos; dirección de corporativos y empresas; de apoyo a los negocios y manejo de desechos y servicios de remediación; educativos; de salud y de asistencia social; de esparcimiento culturales y deportivos, y otros servicios recreativos; de alojamiento temporal y de preparación de alimentos y bebidas; y otros servicios, excepto actividades de gobierno.

Fuente: INEGI. *Estadísticas sobre Relaciones Laborales de Jurisdicción Local.*

Conflictos de trabajo según actividad económica

Cuadro 10.35

Serie anual de 1995 a 2012

1a. parte

Año	Total	Agricultura, ganadería, caza y pesca	Minería	Extracción de petróleo y gas	Industria manufac- turera	Construc- ción
1995	113 250	2 468	146	5	23 582	12 073
1996	99 005	2 450	129	8	20 743	8 817
1997	95 362	2 364	116	10	20 228	8 748
1998	95 461	2 037	93	25	22 259	8 243
1999	100 714	1 842	110	4	22 634	8 926
2000	104 269	1 967	109	7	22 697	9 887
2001	121 926	2 129	165	15	25 077	11 219
2002	132 976	2 296	116	16	25 980	12 637
2003	143 297	2 117	124	42	29 889	13 757
2004	148 283	2 178	143	12	26 755	13 938
2005	150 032	2 057	141	9	24 624	13 821
2006	153 133	2 131	248	10	24 266	14 264
2007	167 003	2 000	150	39	28 031	15 637
2008	185 232	2 437	215	34	28 239	18 009
2009	205 274	2 475	272	27	28 249	20 383
2010	197 733	2 456	273	30	25 710	19 099
2011	202 477	2 540	196	122	25 802	18 092
2012	209 508	2 634	420	22	26 331	18 251

Conflictos de trabajo según actividad económica

Cuadro 10.35

Serie anual de 1995 a 2012

2a. parte y última

Año	Electricidad, agua y suministro de gas por ductos al consumidor final	Comercio al por mayor y al por menor	Transportes y comunicaciones a/	Servicios b/	Actividades del gobierno y de organismos internacionales y extraterritoriales	No especificada
1995	164	23 024	5 536	36 938	421	8 893
1996	111	20 708	5 528	34 634	429	5 448
1997	142	20 132	5 819	32 682	534	4 587
1998	117	20 881	5 470	32 102	420	3 814
1999	150	21 927	6 338	33 763	467	4 553
2000	206	22 515	6 824	34 465	887	4 705
2001	206	24 869	9 221	39 633	835	8 557
2002	334	28 698	10 303	42 305	1 129	9 162
2003	333	30 868	10 991	47 971	1 544	5 661
2004	289	32 473	11 523	53 346	1 469	6 157
2005	333	32 409	11 033	55 402	2 047	8 156
2006	350	33 742	11 480	56 585	2 452	7 605
2007	382	35 129	11 294	64 021	1 973	8 347
2008	622	37 162	12 911	73 769	2 497	9 337
2009	649	43 284	14 580	83 252	3 914	8 189
2010	645	42 159	13 720	83 858	4 303	5 480
2011	645	44 505	12 789	85 456	5 461	6 869
2012	824	47 411	13 273	89 209	5 672	5 461

Nota: Información proporcionada por las Juntas Locales de Conciliación y Arbitraje y por las Locales, Municipales y Regionales de Conciliación. Comprende conflictos individuales y colectivos.

a/ Incluye información en medios masivos.

b/ Incluye servicios financieros y de seguros; inmobiliarios y de alquiler de bienes muebles e intangibles; profesionales, científicos y técnicos; dirección de corporativos y empresas; de apoyo a los negocios y manejo de desechos y servicios de remediación; educativos; de salud y de asistencia social; de esparcimiento culturales y deportivos, y otros servicios recreativos; de alojamiento temporal y de preparación de alimentos y bebidas; y otros servicios, excepto actividades de gobierno.

Fuente: INEGI. *Estadísticas sobre Relaciones Laborales de Jurisdicción Local.*

**Trabajadores demandantes en conflictos de trabajo
según actividad económica
Serie anual de 1995 a 2012**

Cuadro 10.36

1a. parte

Año	Total	Agricultura, ganadería, caza y pesca	Minería	Extracción de petróleo y gas	Industria manufac- turera	Construc- ción
1995	167 509	4 244	194	5	39 291	21 521
1996	165 061	20 676	179	13	46 892	14 270
1997	132 972	5 416	192	13	32 262	13 817
1998	155 279	3 840	204	83	44 391	14 438
1999	161 812	5 129	297	4	35 379	18 256
2000	153 249	3 820	518	7	37 553	17 379
2001	182 853	4 615	228	16	48 865	19 617
2002	191 121	4 539	158	18	42 495	21 406
2003	199 555	3 288	165	46	47 038	23 133
2004	192 167	3 689	171	19	36 670	21 918
2005	198 658	3 751	439	9	38 008	20 309
2006	207 971	3 368	276	53	32 087	21 603
2007	214 947	2 859	217	42	36 788	22 425
2008	234 537	3 602	295	55	40 147	25 424
2009	262 746	3 584	320	30	43 450	28 857
2010	238 096	3 440	350	43	32 781	25 713
2011	249 460	3 387	278	128	36 736	23 664
2012	260 259	4 130	496	26	32 425	23 893

**Trabajadores demandantes en conflictos de trabajo
según actividad económica
Serie anual de 1995 a 2012**

Cuadro 10.36
2a. parte y última

Año	Electricidad, agua y suministro de gas por ductos al consumidor final	Comercio al por mayor y al por menor	Transportes y comunicaciones a/	Servicios b/	Actividades del gobierno y de organismos internacionales y extraterritoriales	No especificada
1995	339	27 942	7 392	54 010	587	11 984
1996	122	25 035	6 492	43 536	610	7 236
1997	222	23 865	8 447	42 005	1 023	5 710
1998	158	33 453	7 688	45 656	661	4 707
1999	162	33 557	9 640	52 385	1 396	5 607
2000	313	29 145	8 341	49 023	1 328	5 822
2001	340	32 949	11 313	50 989	3 583	10 338
2002	645	37 102	12 638	58 671	1 815	11 634
2003	1 711	37 922	14 453	61 494	2 968	7 337
2004	777	38 704	13 580	66 948	2 293	7 398
2005	774	40 596	12 440	70 291	3 215	8 826
2006	904	41 946	15 493	75 444	4 446	12 351
2007	627	43 796	12 818	82 069	3 179	10 127
2008	713	41 989	14 803	92 063	4 118	11 328
2009	873	49 951	17 320	102 188	6 750	9 423
2010	902	46 724	15 560	99 684	6 582	6 317
2011	834	48 971	15 469	104 491	7 574	7 928
2012	1 201	51 720	14 775	117 191	8 408	5 994

Nota: Información proporcionada por las Juntas Locales de Conciliación y Arbitraje y por las Locales, Municipales y Regionales de Conciliación. Comprende demandantes de los conflictos individuales y colectivos.

a/ Incluye información en medios masivos.

b/ Incluye servicios financieros y de seguros; inmobiliarios y de alquiler de bienes muebles e intangibles; profesionales, científicos y técnicos; dirección de corporativos y empresas; de apoyo a los negocios y manejo de desechos y servicios de remediación; educativos; de salud y de asistencia social; de esparcimiento culturales y deportivos, y otros servicios recreativos; de alojamiento temporal y de preparación de alimentos y bebidas; y otros servicios, excepto actividades de gobierno.

Fuente: INEGI. *Estadísticas sobre Relaciones Laborales de Jurisdicción Local.*

**Conflictos de trabajo solucionados
según clase de solución
Serie anual de 1995 a 2012**

Cuadro 10.37

1a. parte

Año	Total	Convenio	Laudo				
			Total	Absolutorio	Condenatorio	Mixto	No especificado
1995	58 968	27 775	13 575	3 325	3 886	3 330	3 034
1996	60 638	28 930	15 123	3 900	4 386	3 843	2 994
1997	64 868	31 316	16 128	4 736	4 046	4 379	2 967
1998	67 285	31 172	16 317	4 279	4 058	4 436	3 544
1999	70 825	33 568	14 906	4 414	3 762	5 088	1 642
2000	70 210	33 501	13 120	4 192	3 437	4 796	695
2001	71 808	34 653	12 056	3 485	3 372	4 440	759
2002	77 235	38 986	12 094	2 940	3 512	4 390	1 252
2003	79 834	41 662	11 597	3 472	3 183	4 364	578
2004	91 396	46 436	13 101	3 769	3 485	4 811	1 036
2005	90 476	47 726	11 557	3 300	3 757	3 791	709
2006	91 146	49 002	11 075	2 757	3 875	3 323	1 120
2007	106 432	53 402	15 172	3 895	7 340	3 174	763
2008	111 715	58 728	15 780	4 545	7 647	2 818	770
2009	119 126	60 046	17 729	4 865	6 120	3 486	3 258
2010	125 369	63 963	16 144	5 449	6 346	3 476	873
2011	124 014	63 030	15 718	4 614	6 950	3 206	948
2012	129 795	62 770	16 307	5 151	7 214	2 550	1 392

Cuadro 10.37

2a. parte y última

Año	Desistimiento	Caducidad	Otras clases de solución	No especificada
1995	12 246	3 342	1 530	500
1996	11 898	3 253	1 099	335
1997	12 847	3 180	1 137	260
1998	14 391	3 953	1 250	202
1999	15 567	4 712	1 830	242
2000	16 607	4 508	1 562	912
2001	17 245	3 537	2 493	1 824
2002	19 119	3 016	3 731	289
2003	19 114	3 979	3 021	461
2004	22 048	4 341	4 546	924
2005	22 743	4 017	4 119	314
2006	22 792	4 366	3 037	874
2007	26 519	4 299	5 776	1 264
2008	27 334	3 903	5 530	440
2009	29 579	6 410	4 639	723
2010	33 117	5 808	5 468	869
2011	33 262	5 280	5 765	959
2012	32 847	8 684	8 538	649

Nota: Información proporcionada por las Juntas Locales de Conciliación y Arbitraje y por las Locales, Municipales y Regionales de Conciliación. El año de solución de los conflictos no corresponde necesariamente al año de registro, comprende conflictos individuales y colectivos.

Fuente: INEGI. *Estadísticas sobre Relaciones Laborales de Jurisdicción Local.*

**Emplazamientos a huelga de jurisdicción local
según actividad económica
Serie anual de 1995 a 2012**

Cuadro 10.38

1a. parte

Año	Total	Agricultura, ganadería, caza y pesca	Minería	Extracción de petróleo y gas	Industria manufac- turera	Construc- ción
1995	34 692	509	78	0	9 086	4 120
1996	32 973	523	95	1	8 933	4 219
1997	33 504	374	69	1	8 593	4 787
1998	33 225	403	58	7	8 906	5 050
1999	31 223	325	35	1	8 751	4 911
2000	27 558	301	22	1	6 913	4 710
2001	22 911	332	34	1	5 494	4 274
2002	23 620	304	18	4	5 177	5 132
2003	24 020	223	33	0	5 117	4 694
2004	23 933	232	26	1	5 645	4 790
2005	21 271	243	24	0	4 835	4 308
2006	26 566	271	35	0	5 334	5 324
2007	23 542	228	32	1	5 688	4 626
2008	24 584	224	18	2	5 289	4 898
2009	25 019	261	25	2	5 094	5 178
2010	23 415	217	38	0	4 568	6 084
2011	26 096	235	44	3	5 050	6 637
2012	27 000	198	11	4	4 897	7 659

**Emplazamientos a huelga de jurisdicción local
según actividad económica
Serie anual de 1995 a 2012**

Cuadro 10.38
2a. parte y última

Año	Electricidad, agua y suministro de gas por ductos al consumidor final	Comercio al por mayor y al por menor	Transportes y comunicaciones a/	Servicios b/	Actividades del gobierno y de organismos internacionales y extraterritoriales	No especificada
1995	35	7 876	1 227	8 738	16	3 007
1996	47	7 049	1 246	8 748	16	2 096
1997	41	7 670	1 280	8 929	61	1 699
1998	37	7 676	1 335	8 288	51	1 414
1999	46	6 843	1 196	7 894	35	1 186
2000	82	5 821	957	6 750	36	1 965
2001	47	4 767	1 096	5 830	34	1 002
2002	46	5 183	889	6 269	27	571
2003	39	5 610	921	6 790	35	558
2004	39	5 473	913	6 383	56	375
2005	48	4 767	713	5 672	38	623
2006	67	5 716	1 640	7 733	28	418
2007	68	4 490	974	6 763	34	638
2008	68	5 295	1 034	7 603	41	112
2009	98	5 282	1 001	7 927	41	110
2010	59	4 741	806	6 766	47	89
2011	79	5 485	781	7 627	52	103
2012	111	5 463	812	7 772	49	24

Nota: Información proporcionada por las Juntas Locales de Conciliación y Arbitraje y por las Locales, Municipales y Regionales de Conciliación.

a/ Incluye información en medios masivos.

b/ Incluye servicios financieros y de seguros; inmobiliarios y de alquiler de bienes muebles e intangibles; profesionales, científicos y técnicos; dirección de corporativos y empresas; de apoyo a los negocios y manejo de desechos y servicios de remediación; educativos; de salud y de asistencia social; de esparcimiento culturales y deportivos, y otros servicios recreativos; de alojamiento temporal y de preparación de alimentos y bebidas; y otros servicios, excepto actividades de gobierno.

Fuente: INEGI. *Estadísticas sobre Relaciones Laborales de Jurisdicción Local.*

**Emplazamientos a huelga de jurisdicción local según motivo,
tipo de emplazamiento y trabajadores emplazantes**
Serie anual de 1995 a 2012

Cuadro 10.39

1a. parte

Año	Motivo a/							
	Total	Firma y revisión de contrato	Incumpli- miento de contrato	Revisión de sala- rios	Reparto de utili- dades	Desequili- brio entre los facto- res de la producción	Otros b/	No espe- cificado
1995	34 949	26 758	5 337	2 326	11	261	131	125
1996	33 206	26 129	4 396	2 472	9	75	46	79
1997	33 633	27 088	4 356	2 001	5	31	55	97
1998	33 313	26 656	4 272	2 097	11	56	53	168
1999	31 385	26 076	3 432	1 733	11	62	26	45
2000	27 686	22 320	3 121	2 067	5	102	34	37
2001	22 991	17 220	3 375	2 105	2	78	145	66
2002	23 697	17 675	3 492	2 202	8	121	148	51
2003	24 105	19 025	3 045	1 883	12	40	44	56
2004	24 059	18 277	2 893	1 828	4	392	640	25
2005	21 532	17 170	2 290	1 699	17	19	105	232
2006	26 794	22 000	2 685	1 906	5	14	116	68
2007	23 680	19 808	2 050	1 678	9	14	79	42
2008	24 688	20 899	1 985	1 707	6	27	26	38
2009	25 315	21 117	2 547	1 547	7	25	26	46
2010	23 946	19 555	2 170	2 057	89	32	31	12
2011	26 679	22 492	1 993	1 688	41	40	298	127
2012	27 437	23 607	1 557	1 745	38	50	369	71

**Emplazamientos a huelga de jurisdicción local según motivo,
tipo de emplazamiento y trabajadores emplazantes**
Serie anual de 1995 a 2012

Cuadro 10.39
2a. parte y última

Año	Tipo de emplazamiento				Emplazantes				Emplazamientos que no especifican número de emplazantes
	Total	Sindicato	Coalición	No especificado	Total	Hombres	Mujeres	No especificado	
1995	34 692	34 523	80	89	549 134	308 256	88 104	152 774	17 027
1996	32 973	32 806	60	107	567 695	349 643	99 314	118 738	18 292
1997	33 504	33 350	42	112	607 214	315 006	115 182	177 026	16 984
1998	33 225	32 998	23	204	636 690	330 401	128 793	177 496	16 085
1999	31 223	31 138	52	33	697 468	348 422	136 889	212 157	14 562
2000	27 558	27 494	20	44	977 673	410 999	220 551	346 123	10 036
2001	22 911	22 846	15	50	773 436	319 313	155 556	298 567	6 630
2002	23 620	23 522	51	47	857 641	321 787	158 171	377 683	5 351
2003	24 020	23 894	97	29	758 699	318 974	149 990	289 735	5 525
2004	23 933	23 596	76	261	777 744	310 930	142 505	324 309	4 463
2005	21 271	21 077	58	136	686 309	302 679	121 025	262 605	5 122
2006	26 566	26 415	89	62	783 927	369 733	122 405	291 789	6 382
2007	23 542	22 821	101	620	810 996	336 109	99 104	375 783	7 464
2008	24 584	24 256	244	84	994 358	421 270	124 768	448 320	8 621
2009	25 019	24 656	215	148	1 103 858	397 347	146 690	559 821	8 331
2010	23 415	22 929	298	188	1 209 585	391 065	143 104	675 416	6 238
2011	26 096	25 821	219	56	682 031	400 250	172 589	109 192	7 037
2012	27 000	26 786	177	37	928 235	382 030	160 956	385 249	8 057

Nota: Información proporcionada por las Juntas Locales de Conciliación y Arbitraje y por las Locales, Municipales y Regionales de Conciliación.

a/ La suma de los motivos de emplazamiento puede ser igual o mayor al total de emplazamientos, ya que un emplazamiento puede presentarse por uno o más motivos.

b/ Incluye apoyo a otras huelgas y otros motivos.

Fuente: INEGI. *Estadísticas sobre Relaciones Laborales de Jurisdicción Local*.

**Emplazamientos a huelga solucionados de jurisdicción local
según actividad económica
Serie anual de 1995 a 2012**

Cuadro 10.40

1a. parte

Año	Total	Agricultura, ganadería, caza y pesca	Minería	Extracción de petróleo y gas	Industria manufactu- rera	Construc- ción
1995	22 648	272	47	0	6 829	3 046
1996	21 513	330	37	2	6 141	2 887
1997	20 375	238	32	1	5 670	3 065
1998	21 260	233	37	7	6 122	3 201
1999	20 221	238	27	1	6 784	3 170
2000	22 082	237	33	0	6 837	3 785
2001	18 782	230	51	1	5 025	3 684
2002	16 464	247	17	2	3 645	4 036
2003	16 557	190	23	1	3 798	3 594
2004	14 616	146	20	1	3 626	3 645
2005	14 786	171	16	0	3 589	3 112
2006	16 221	181	28	0	3 454	3 229
2007	17 650	179	26	1	4 224	3 359
2008	15 904	185	20	0	3 554	3 147
2009	19 514	222	25	3	3 899	3 773
2010	19 839	189	25	1	3 712	5 043
2011	18 898	187	37	2	3 718	4 831
2012	21 462	154	13	3	3 636	6 266

**Emplazamientos a huelga solucionados de jurisdicción local
según actividad económica
Serie anual de 1995 a 2012**

Cuadro 10.40
2a. parte y última

Año	Electricidad, agua y suministro de gas por ductos al consumidor final	Comercio al por mayor y al por menor	Transportes y comunicaciones a/	Servicios b/	Actividades del gobierno y de organismos internacionales y extraterritoriales	No especificada
1995	26	4 641	778	5 774	12	1 223
1996	32	4 766	840	5 847	12	619
1997	32	4 341	746	5 478	35	737
1998	38	4 881	799	5 354	33	555
1999	30	4 013	663	4 709	15	571
2000	50	4 217	690	5 355	27	851
2001	36	3 405	786	4 161	33	1 370
2002	37	3 215	511	4 173	23	558
2003	33	3 493	646	4 208	16	555
2004	26	2 775	575	3 613	32	157
2005	40	3 112	476	3 889	27	354
2006	42	3 542	519	4 124	16	1 086
2007	51	3 453	948	4 951	22	436
2008	53	3 363	720	4 735	27	100
2009	55	4 284	788	6 322	31	112
2010	63	4 420	623	5 610	35	118
2011	52	4 015	573	5 383	43	57
2012	66	4 355	735	6 153	24	57

Nota: Información proporcionada por las Juntas Locales de Conciliación y Arbitraje y por las Locales, Municipales y Regionales de Conciliación.

a/ Incluye información en medios masivos.

b/ Incluye servicios financieros y de seguros; inmobiliarios y de alquiler de bienes muebles e intangibles; profesionales, científicos y técnicos; dirección de corporativos y empresas; de apoyo a los negocios y manejo de desechos y servicios de remediación; educativos; de salud y de asistencia social; de esparcimiento culturales y deportivos, y otros servicios recreativos; de alojamiento temporal y de preparación de alimentos y bebidas; y otros servicios, excepto actividades de gobierno.

Fuente: INEGI. *Estadísticas sobre Relaciones Laborales de Jurisdicción Local.*

**Huelgas estalladas de jurisdicción local
según actividad económica
Serie anual de 1995 a 2012**

Cuadro 10.41
1a. parte

Año	Total	Agricultura, ganadería, caza y pesca	Minería	Extracción de petróleo y gas	Industria manufac- turera	Construc- ción
1995	481	8	2	0	175	47
1996	410	18	1	0	143	33
1997	356	0	1	0	132	29
1998	245	9	0	0	90	33
1999	225	1	0	0	69	22
2000	147	2	0	0	47	16
2001	219	6	1	0	84	16
2002	213	6	1	0	68	27
2003	202	3	2	0	51	24
2004	205	13	1	0	47	13
2005	224	9	0	0	58	45
2006	186	1	0	0	24	44
2007	271	2	0	0	56	33
2008	150	1	0	0	35	22
2009	81	0	0	0	24	5
2010	73	0	1	0	16	7
2011	49	0	0	0	14	11
2012	54	0	0	0	12	16

Huelgas estalladas de jurisdicción local según actividad económica

Cuadro 10.41
2a. parte y última

Serie anual de 1995 a 2012

Año	Electricidad, agua y suministro de gas por ductos al consumidor final	Comercio al por mayor y al por menor	Transportes y comunicaciones a/	Servicios b/	Actividades del gobierno y de organismos internacionales y extraterritoriales	No especificada
1995	0	85	16	121	0	27
1996	2	84	7	114	0	8
1997	1	79	10	99	0	5
1998	0	46	5	60	0	2
1999	1	51	32	48	0	1
2000	0	37	1	44	0	0
2001	0	35	10	66	0	1
2002	1	32	8	69	1	0
2003	1	35	18	67	1	0
2004	0	45	27	57	0	2
2005	0	40	6	60	1	5
2006	0	48	8	56	0	5
2007	0	59	8	108	2	3
2008	1	25	2	63	1	0
2009	2	12	4	34	0	0
2010	0	16	3	30	0	0
2011	0	9	1	14	0	0
2012	1	6	1	18	0	0

Nota: Información proporcionada por las Juntas Locales de Conciliación y Arbitraje.

a/ Incluye información en medios masivos.

b/ Incluye servicios financieros y de seguros; inmobiliarios y de alquiler de bienes muebles e intangibles; profesionales, científicos y técnicos; dirección de corporativos y empresas; de apoyo a los negocios y manejo de desechos y servicios de remediación; educativos; de salud y de asistencia social; de esparcimiento culturales y deportivos, y otros servicios recreativos; de alojamiento temporal y de preparación de alimentos y bebidas; y otros servicios, excepto actividades de gobierno.

Fuente: INEGI. *Estadísticas sobre Relaciones Laborales de Jurisdicción Local*.

Huelgas estalladas de jurisdicción local según motivo

Cuadro 10.42

Serie anual de 1995 a 2012

Año	Total de huelgas	Motivo							
		Total	Firma y revisión de contrato	Incumplimiento de contrato	Revisión de salarios	Reparto de utilidades	Desequilibrio entre los factores de la producción	Otros a/	No especificado
1995	481	481	223	234	14	1	0	1	8
1996	410	413	170	221	18	1	0	1	2
1997	356	356	167	143	24	1	2	2	17
1998	245	246	127	111	7	0	0	0	1
1999	225	226	99	111	7	0	0	1	8
2000	147	149	87	57	1	0	0	0	4
2001	219	219	113	95	10	0	0	0	1
2002	213	214	114	91	5	0	0	1	3
2003	202	205	110	87	5	0	0	1	2
2004	205	206	135	68	2	0	0	0	1
2005	224	228	152	69	6	0	0	0	1
2006	186	187	143	43	1	0	0	0	0
2007	271	274	204	66	2	0	0	2	0
2008	150	150	105	42	3	0	0	0	0
2009	81	81	61	18	2	0	0	0	0
2010	73	75	45	26	1	0	0	3	0
2011	49	49	31	16	2	0	0	0	0
2012	54	54	38	15	1	0	0	0	0

Nota: Información proporcionada por las Juntas Locales de Conciliación y Arbitraje. La suma de los motivos de la huelga, puede ser igual o mayor al total de huelgas estalladas, ya que una huelga puede presentarse por uno o más motivos.

a/ Incluye Apoyo a otra huelga y Otros.

Fuente: INEGI. *Estadísticas sobre Relaciones Laborales de Jurisdicción Local*.

**Huelgas solucionadas de jurisdicción local
según actividad económica
Serie anual de 1995 a 2012**

Cuadro 10.43

1a. parte

Año	Total	Agricultura, ganadería, caza y pesca	Minería	Extracción de petróleo y gas	Industria manufac- turera	Construc- ción
1995	224	5	3	0	73	24
1996	176	1	1	0	76	13
1997	237	1	0	0	81	19
1998	149	1	0	0	68	18
1999	176	2	0	0	59	14
2000	121	4	0	0	35	9
2001	101	9	0	0	28	6
2002	113	0	1	0	37	8
2003	81	0	2	0	20	10
2004	72	4	1	0	17	7
2005	128	2	0	0	27	26
2006	69	3	0	0	8	15
2007	79	2	0	0	16	6
2008	94	2	0	0	18	10
2009	86	2	0	0	27	9
2010	419	7	1	0	73	121
2011	200	4	0	0	35	12
2012	122	0	1	0	33	2

**Huelgas solucionadas de jurisdicción local
según actividad económica
Serie anual de 1995 a 2012**

Cuadro 10.43
2a. parte y última

Año	Electricidad, agua y suministro de gas por ductos al consumidor final	Comercio al por mayor y al por menor	Transportes y comunicaciones a/	Servicios b/	Actividades del gobierno y de organismos internacionales y extraterritoriales	No especificada
1995	0	38	7	62	0	12
1996	2	23	3	52	0	5
1997	0	48	6	77	0	5
1998	0	30	1	29	0	2
1999	1	44	5	47	0	4
2000	0	25	19	29	0	0
2001	0	24	2	30	0	2
2002	1	34	3	28	1	0
2003	1	14	10	22	2	0
2004	0	16	2	24	0	1
2005	0	19	7	46	1	0
2006	0	10	6	26	0	1
2007	0	23	2	29	1	0
2008	1	24	4	34	1	0
2009	2	16	4	26	0	0
2010	0	81	15	111	0	10
2011	0	85	5	59	0	0
2012	1	44	9	30	0	2

Nota: Información proporcionada por las Juntas Locales de Conciliación y Arbitraje. El año de solución de las huelgas no corresponde necesariamente al año de estallamiento.

a/ Incluye información en medios masivos.

b/ Incluye servicios financieros y de seguros; inmobiliarios y de alquiler de bienes muebles e intangibles; profesionales, científicos y técnicos; dirección de corporativos y empresas; de apoyo a los negocios y manejo de desechos y servicios de remediación; educativos; de salud y de asistencia social; de esparcimiento culturales y deportivos, y otros servicios recreativos; de alojamiento temporal y de preparación de alimentos y bebidas; y otros servicios, excepto actividades de gobierno.

Fuente: INEGI. *Estadísticas sobre Relaciones Laborales de Jurisdicción Local.*

11. Salarios

El contenido de este capítulo está conformado por información referente al salario mínimo general nacional y por área geográfica. Además, se incluyen cifras sobre remuneraciones pagadas en la industria manufacturera, remuneraciones reales pagadas en la industria de la construcción, así como de los índices de remuneraciones reales promedio en los establecimientos comerciales al por mayor y al por menor.

La estadística presentada proviene del **Instituto Nacional de Estadística y Geografía**, a través de la Encuesta Mensual de la Industria Manufacturera (EMIM), Encuesta Nacional de Empresas Constructoras (ENEC), y de la Encuesta Mensual sobre Establecimientos Comerciales (EMEC); así como de la Comisión Nacional de los Salarios Mínimos.

De acuerdo con las características de los proyectos estadísticos, la información cubre diferentes periodos: la proveniente de la EMIM, serie anual de 2007 a 2012, EMEC de 2001 a 2012; y de la ENEC, de 2006 a 2012.

Índice general de remuneraciones reales por persona ocupada en establecimientos comerciales al por mayor y al por menor
Serie anual de 2001 a 2012

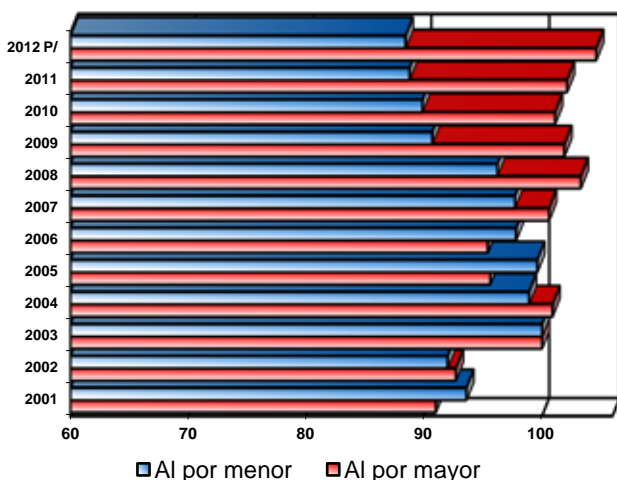

Fuente: INEGI. Encuesta Mensual sobre Establecimientos Comerciales.

Salario mínimo general nacional y por área geográfica

Cuadro 11.1

Serie anual de 1995 a 2014

Pesos diarios

Año	Nacional a/	Área geográfica		
		A	B	C
1995				
Del 1 de enero al 31 de marzo	14.95	16.34	15.18	13.79
Del 1 de abril al 3 de diciembre	16.74	18.30	17.00	15.44
Del 4 al 31 de diciembre	18.43	20.15	18.70	17.00
1996				
Del 1 de enero al 31 de marzo	18.43	20.15	18.70	17.00
Del 1 de abril al 2 de diciembre	20.66	22.60	20.95	19.05
Del 3 al 31 de diciembre	24.30	26.45	24.50	22.50
1997				
Del 1 de enero al 31 de diciembre	24.30	26.45	24.50	22.50
1998				
Del 1 de enero al 2 de diciembre	27.99	30.20	28.00	26.05
Del 3 al 31 de diciembre	31.91	34.45	31.90	29.70
1999				
Del 1 de enero al 31 de diciembre	31.91	34.45	31.90	29.70
2000				
Del 1 de enero al 31 de diciembre	35.12	37.90	35.10	32.70
2001				
Del 1 de enero al 31 de diciembre	37.57	40.35	37.95	35.85
2002				
Del 1 de enero al 31 de diciembre	39.74	42.15	40.10	38.30
2003				
Del 1 de enero al 31 de diciembre	41.53	43.65	41.85	40.30
2004				
Del 1 de enero al 31 de diciembre	43.30	45.24	43.73	42.11
2005				
Del 1 de enero al 31 de diciembre	45.24	46.80	45.35	44.05
2006				
Del 1 de enero al 31 de diciembre	47.05	48.67	47.16	45.81
2007				
Del 1 de enero al 31 de diciembre	48.88	50.57	49.00	47.60
(Continúa)				

Salario mínimo general nacional y por área geográfica

Cuadro 11.1

Serie anual de 1995 a 2014

Pesos diarios

Año	Nacional a/	Área geográfica		
		A	B	C
2008				
Del 1 de enero al 31 de diciembre	50.84	52.59	50.96	49.50
2009				
Del 1 de enero al 31 de diciembre	53.19	54.80	53.26	51.95
2010				
Del 1 de enero al 31 de diciembre	55.77	57.46	55.84	54.47
2011				
Del 1 de enero al 31 de diciembre	58.06	59.82	58.13	56.70
2012				
Del 1 de enero al 26 de noviembre	60.50	62.33	60.57	59.08
Del 27 de noviembre al 31 de diciembre b/	60.75	62.33	59.08	NA
2013				
Del 1 de enero al 31 de diciembre	63.12	64.76	61.38	NA
2014				
A partir del 1 de enero	65.58	67.29	63.77	NA

Nota: Para la cobertura de las áreas geográficas véase el anexo A.

a/ Promedio ponderado de las áreas geográficas.

b/ El Área Geográfica B se integró a la A y la C se renombró como B.

Fuente: STPS. CONASAMI. *Salarios Mínimos*. En: www.conasami.gob.mx (8 de enero de 2014).

Remuneraciones totales pagadas al personal ocupado en la industria manufacturera según tipo

Cuadro 11.2

Serie anual de 2007 a 2012

Miles de pesos

Año	Remuneraciones totales pagadas al personal dependiente de la razón social			Pago a otra razón social por el suministro de personal
	Salarios pagados a los obreros	Sueldos pagados a los empleados	Prestaciones sociales pagadas	
2007	140 747 288	93 865 553	86 162 329	86 874 987
2008	144 307 843	96 438 285	87 614 785	99 360 819
2009 R/	134 809 729	94 781 006	81 828 031	97 248 640
2010 R/	144 343 935	96 828 513	85 999 187	111 608 664
2011 P/	152 962 959	101 290 482	90 922 251	123 586 211
2012 P/	162 633 738	105 514 896	96 130 274	136 881 498

Nota: Las cifras de la EMIM tienen una cobertura de 240 clases de actividad económica (SCIAN). El diseño de la muestra presenta un componente determinístico y otro probabilístico, por lo que los datos a nivel nacional están expandidos. Incluye los establecimientos de la industria maquiladora de exportación, petroquímica básica y refinación de petróleo; razón por la cual dicha información no es comparable con la anteriormente publicada en la Encuesta Industrial Mensual Ampliada.

Fuente: INEGI. *Encuesta Mensual de la Industria Manufacturera*.

Remuneraciones totales y medias en las empresas constructoras

Cuadro 11.3

Serie anual de 2006 a 2012

Año	Remuneraciones totales (Miles de pesos)		Remuneraciones medias (Pesos) a/	
	Salarios	Sueldos	Salarios	Sueldos
2006	25 087 914	12 438 507	4 442	9 061
2007	26 977 725	13 477 074	4 688	9 559
2008	27 678 698	13 792 938	4 939	10 054
2009	27 111 093	13 823 341	5 199	10 654
2010	28 637 069	14 612 644	5 433	11 125
2011	30 673 602	15 585 905	5 674	11 605
2012 P/	32 601 372	16 681 962	5 966	12 117

Nota: La información se genera con un diseño de muestra probabilística y estratificada, y considera como variable de estratificación un componente principal conformado por el personal ocupado y el valor de la producción. Se considera como referencia de marco el directorio de los Censos Económicos del 2009, junto con el directorio de la Cámara Mexicana de la Industria de la Construcción (CMIC) y el directorio de la Cámara Nacional de la Industria de Desarrollo y Promoción de Vivienda (CANADEVI).

a/ Las cifras corresponden a promedio simple aritmético de los datos mensuales.

Fuente: INEGI. *Encuesta Nacional de Empresas Constructoras*.

**Índice general de remuneraciones reales por persona
ocupada en los establecimientos comerciales
al por mayor por rama de actividad económica
Serie anual de 2001 a 2012
Base 2003=100.0**

Cuadro 11.4

1a. parte

Rama	2001	2002	2003	2004	2005	2006
Total	91.00	92.72	100.00	100.85	95.60	95.37
Alimentos y abarrotos	84.00	87.32	100.00	97.96	96.42	93.05
Bebidas y tabaco	88.20	89.97	100.00	99.33	97.24	97.45
Productos textiles y calzado	89.19	93.48	100.00	106.40	86.63	84.64
Productos farmacéuticos	96.80	93.55	100.00	125.00	103.64	111.71
Artículos de perfumería, joyas y accesorios de vestir	87.26	81.66	100.00	102.57	98.36	99.53
Discos, juguetes y artículos deportivos	89.67	91.64	100.00	54.98	53.16	54.67
Papelería, libros, revistas y periódicos	95.63	99.96	100.00	94.27	95.75	97.42
Electrodomésticos menores y aparatos de línea blanca	55.80	57.65	100.00	47.12	47.58	43.59
Materias primas agropecuarias	87.93	89.92	100.00	99.41	90.30	81.38
Materias primas para la industria	87.74	90.97	100.00	104.08	101.57	102.20
Materiales de desecho	110.16	106.32	100.00	101.69	97.48	101.89
Maquinaria y equipo agropecuario, forestal y para la pesca	101.95	96.32	100.00	109.54	105.36	104.56
Maquinaria y equipo para la industria	84.54	87.09	100.00	108.31	96.15	93.95
Maquinaria y equipo para los servicios y actividades comerciales	95.30	96.46	100.00	104.79	96.95	98.39
Maquinaria, mobiliario y equipo de uso general	94.46	95.02	100.00	95.15	91.36	87.82
Camiones	98.04	98.81	100.00	106.84	106.13	108.05

Cuadro 11.4
2a. parte y última

Rama	2007	2008	2009	2010	2011	2012 P/
Total	100.59	103.25	101.90	101.11	102.13	104.61
Alimentos y abarrotos	93.64	92.54	91.44	90.33	90.78	90.43
Bebidas y tabaco	98.46	99.02	99.78	101.59	105.75	104.18
Productos textiles y calzado	91.22	84.45	77.17	77.69	76.33	87.43
Productos farmacéuticos	119.10	105.79	101.18	101.94	100.25	92.46
Artículos de perfumería, joyas y accesorios de vestir	102.77	108.02	104.91	100.03	111.02	108.14
Discos, juguetes y artículos deportivos	90.85	116.60	115.71	106.38	107.67	121.60
Papelería, libros, revistas y periódicos	96.89	97.17	95.15	95.22	93.78	92.00
Electrodomésticos menores y aparatos de línea blanca	55.98	69.32	70.27	71.78	70.96	62.85
Materias primas agropecuarias	98.73	106.97	107.25	97.92	86.46	85.86
Materias primas para la industria	106.21	113.70	115.98	114.43	116.39	121.05
Materiales de desecho	103.96	112.36	121.19	121.85	121.66	116.97
Maquinaria y equipo agropecuario, forestal y para la pesca	111.17	118.70	114.41	114.93	105.97	111.53
Maquinaria y equipo para la industria	91.609	96.32	98.63	95.88	96.43	98.73
Maquinaria y equipo para los servicios y actividades comerciales	106.77	108.48	106.96	109.45	110.65	108.94
Maquinaria, mobiliario y equipo de uso general	98.754	111.10	111.55	108.89	102.31	104.95
Camiones	113.14	115.71	113.11	112.51	117.22	122.49

Nota: La información se refiere al agregado de 37 áreas urbanas. La cifra anual corresponde al promedio simple aritmético de los datos mensuales.

Fuente: INEGI. *Encuesta Mensual sobre Establecimientos Comerciales.*

**Índice general de remuneraciones reales por persona
ocupada en los establecimientos comerciales
al por menor por rama de actividad económica**

Cuadro 11.5

1a. parte

Serie anual de 2001 a 2012

Base 2003=100.0

Rama	2001	2002	2003	2004	2005	2006
Total	93.62	91.95	100.00	98.95	99.62	97.76
Alimentos	100.96	105.46	100.00	104.42	104.36	105.63
Bebidas y tabaco	76.95	84.10	100.00	90.81	83.10	82.76
En tiendas de autoservicio	91.71	93.88	100.00	99.50	100.84	92.86
En tiendas departamentales	92.49	97.72	100.00	100.37	97.18	95.60
Productos textiles, excepto ropa	95.02	94.42	100.00	96.25	93.84	95.14
Ropa y accesorios de vestir	104.76	102.19	100.00	111.18	100.73	93.04
Calzado	90.57	94.68	100.00	113.13	109.45	105.75
Artículos para el cuidado de la salud	90.79	92.86	100.00	111.97	113.04	111.13
Artículos de perfumería y joyería	89.25	92.65	100.00	93.75	94.34	95.14
Artículos para el esparcimiento	92.65	83.24	100.00	108.19	103.98	101.07
Artículos de papelería, libros y periódicos	93.71	95.34	100.00	96.04	96.54	92.55
Mascotas y otros artículos de uso personal	108.41	105.19	100.00	105.28	111.55	106.20
Muebles y otros enseres domésticos	98.76	96.22	100.00	100.95	105.49	95.28
Computadoras, teléfonos y otros aparatos de comunicación	91.79	83.92	100.00	90.37	94.85	85.46
Artículos para la decoración de interiores	96.77	95.47	100.00	103.89	107.12	113.34
Artículos de ferretería, tlapalería y vidrios	92.74	96.46	100.00	105.11	105.59	104.21
Automóviles y camionetas	103.22	98.17	100.00	97.90	98.98	97.73
Partes y refacciones para automóviles, camionetas y camiones	94.16	97.41	100.00	101.93	98.13	99.90
Motocicletas y otros vehículos de motor	90.36	91.13	100.00	102.64	93.08	98.02
Combustibles aceites y grasas lubricantes	93.81	97.86	100.00	103.24	101.72	102.75

Cuadro 11.5
2a. parte y última

Rama	2007	2008	2009	2010	2011	2012 P/
Total	97.70	96.21	90.73	89.87	88.77	88.43
Alimentos	104.94	101.77	105.95	110.04	107.95	107.14
Bebidas y tabaco	78.63	75.72	76.09	80.01	73.68	71.03
En tiendas de autoservicio	92.62	90.87	87.74	88.46	84.50	80.34
En tiendas departamentales	86.36	83.42	78.43	74.65	71.96	71.48
Productos textiles, excepto ropa	89.15	84.75	88.95	80.71	73.57	72.20
Ropa y accesorios de vestir	89.95	94.77	83.63	88.69	90.53	89.06
Calzado	100.62	102.91	100.94	101.98	94.25	98.69
Artículos para el cuidado de la salud	103.89	102.62	101.56	101.83	102.14	106.06
Artículos de perfumería y joyería	98.85	122.60	131.57	129.72	134.40	132.28
Artículos para el esparcimiento	90.49	85.31	89.12	89.76	86.02	81.65
Artículos de papelería, libros y periódicos	95.66	98.64	99.85	105.66	110.55	112.53
Mascotas y otros artículos de uso personal	106.05	108.71	105.17	109.71	108.72	107.49
Muebles y otros enseres domésticos	88.98	93.20	95.09	95.81	95.04	92.67
Computadoras, teléfonos y otros aparatos de comunicación	91.22	90.26	73.97	72.70	65.08	62.62
Artículos para la decoración de interiores	116.62	116.85	103.52	107.99	111.05	102.40
Artículos de ferretería, tlapalería y vidrios	105.21	106.70	105.50	104.35	104.69	104.14
Automóviles y camionetas	96.46	95.74	88.97	89.79	91.86	94.17
Partes y refacciones para automóviles, camionetas y camiones	99.63	103.75	101.61	99.86	99.08	99.77
Motocicletas y otros vehículos de motor	103.76	109.52	102.30	113.01	114.57	119.07
Combustibles aceites y grasas lubricantes	101.77	101.37	96.31	88.52	88.58	88.65

Nota: La información se refiere al agregado de 37 áreas urbanas. La cifra anual corresponde al promedio simple aritmético de los datos mensuales.

Fuente: INEGI. *Encuesta Mensual sobre Establecimientos Comerciales*.

12. Ingresos y gastos de los hogares

Los tabulados que integran este capítulo provienen de la Encuesta Nacional de Ingresos y Gastos de los Hogares (ENIGH), proyecto de generación de estadísticas a cargo del INEGI, que ofrece información que permite analizar las características del ingreso y el gasto de los hogares.

La primera mitad del capítulo aborda los aspectos concernientes al ingreso de los hogares y presenta cifras sobre el número de hogares y su ingreso total, clasificado este último en ingreso corriente y percepciones financieras y de capital, en los que se diferencia el componente monetario del no monetario. Asimismo, incluye estadísticas del ingreso de los hogares según deciles de hogares, estratos del salario mínimo y fuentes del ingreso de los hogares.

La segunda mitad, referida al gasto de los hogares, comprende estadísticas sobre los hogares y su gasto total, diferenciando entre gasto corriente y de capital, así como entre gasto monetario y no monetario de los hogares. De igual manera, se agrupan los hogares en deciles, estratos de salarios mínimos y rubros del gasto, presentando las correspondientes cifras de gasto corriente monetario para cada grupo de hogares.

En general, la cobertura temporal de los datos corresponde al tercer trimestre de cada año seleccionado, con una periodicidad bienal, dentro del lapso 1996 a 2012.

Distribución porcentual del gasto corriente monetario por rubros del gasto 2012

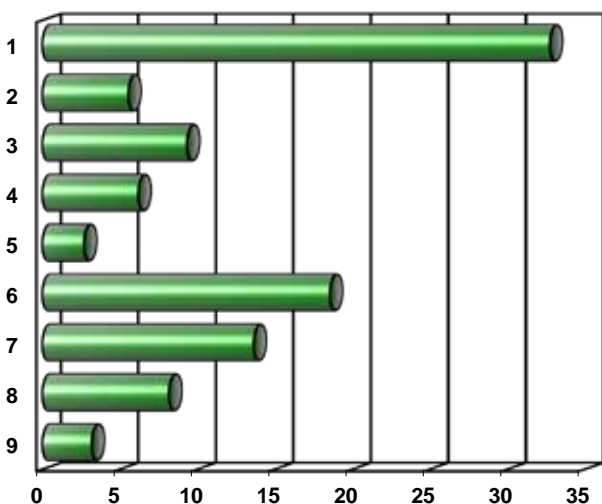

1. Alimentos, bebidas y tabaco
2. Vestido y calzado
3. Vivienda, servicios de conservación, energía eléctrica y combustibles
4. Artículos y servicios para la limpieza, cuidados de la casa, enseres domésticos y muebles, cristalería, utensilios domésticos y blancos
5. Cuidados de la salud
6. Transporte, adquisición, mantenimiento, accesorios y servicios para vehículos y comunicaciones
7. Servicios de educación, artículos educativos, artículos de esparcimiento, y otros gastos de esparcimiento
8. Cuidados personales, accesorios y efectos personales, y otros gastos diversos
9. Transferencias de gasto

Fuente: INEGI. *Encuesta Nacional de Ingresos y Gastos de los Hogares, 2012*.
En: www.inegi.org.mx (20 de septiembre de 2013).

Hogares y su ingreso total por tipo de ingreso
Años seleccionados de 1996 a 2012

Cuadro 12.1

Tipo de ingreso	Hogares	Ingreso de los hogares (Miles de pesos)
1996		
Ingreso total	20 467 038	240 194 219
Ingreso corriente total	20 465 107	226 260 549
Ingreso corriente monetario	20 414 181	170 318 104
Ingreso corriente no monetario	19 552 942	55 942 445
Percepciones financieras y de capital totales	4 799 735	13 933 670
Percepciones financieras y de capital monetarias	4 674 892	13 808 726
Percepciones financieras y de capital no monetarias	212 711	124 944
1998		
Ingreso total	22 163 568	367 906 444
Ingreso corriente total	22 163 568	351 727 967
Ingreso corriente monetario	22 056 385	275 971 754
Ingreso corriente no monetario	21 018 141	75 756 213
Percepciones financieras y de capital totales	4 336 520	16 178 477
Percepciones financieras y de capital monetarias	4 212 161	15 848 168
Percepciones financieras y de capital no monetarias	215 219	330 309
2000		
Ingreso total	23 667 479	588 320 700
Ingreso corriente total	23 667 479	550 470 577
Ingreso corriente monetario	23 592 326	432 754 858
Ingreso corriente no monetario	22 660 039	117 715 719
Percepciones financieras y de capital totales	4 846 922	37 850 123
Percepciones financieras y de capital monetarias	4 643 295	37 280 415
Percepciones financieras y de capital no monetarias	353 129	569 708
2002		
Ingreso total	24 531 631	655 732 144
Ingreso corriente total	24 531 631	623 680 609
Ingreso corriente monetario	24 475 112	492 683 403
Ingreso corriente no monetario	23 515 754	130 997 206
Percepciones financieras y de capital totales	4 948 861	32 051 535
Percepciones financieras y de capital monetarias	4 735 411	31 558 275
Percepciones financieras y de capital no monetarias	338 455	493 260
2004		
Ingreso total	25 561 447	769 701 497
Ingreso corriente total	25 561 447	735 131 367
Ingreso corriente monetario	25 496 535	583 579 131
Ingreso corriente no monetario	24 387 197	151 552 236
Percepciones financieras y de capital totales	5 460 909	34 570 130
Percepciones financieras y de capital monetarias	5 155 806	33 196 752
Percepciones financieras y de capital no monetarias	456 754	1 373 378
2005		
Ingreso total	25 710 321	833 621 492
Ingreso corriente total	25 709 405	790 143 919
Ingreso corriente monetario	25 645 821	636 684 203
Ingreso corriente no monetario	24 365 822	153 459 716
Percepciones financieras y de capital totales	4 989 633	43 477 573
Percepciones financieras y de capital monetarias	4 642 239	41 649 782
Percepciones financieras y de capital no monetarias	504 547	1 827 791

(Continúa)

Hogares y su ingreso total por tipo de ingreso

Años seleccionados de 1996 a 2012

Cuadro 12.1

Tipo de ingreso	Hogares	Ingreso de los hogares (Miles de pesos)
2006		
Ingreso total	27 445 356	979 368 357
Ingreso corriente total	27 444 250	929 336 609
Ingreso corriente monetario	27 389 188	728 308 929
Ingreso corriente no monetario	26 331 851	201 027 680
Percepciones financieras y de capital totales	6 898 789	50 031 749
Percepciones financieras y de capital monetarias	6 442 726	48 864 301
Percepciones financieras y de capital no monetarias	702 578	1 167 448
2008		
Ingreso total	27 874 625	1 055 594 259
Ingreso corriente total	27 873 397	1 011 948 739
Ingreso corriente monetario	27 856 072	811 073 449
Ingreso corriente no monetario	26 504 035	200 875 290
Percepciones financieras y de capital totales	5 163 388	43 645 520
Percepciones financieras y de capital monetarias	4 880 222	42 833 713
Percepciones financieras y de capital no monetarias	380 766	811 807
2010		
Ingreso total	29 548 401	1 077 282 425
Ingreso corriente total	29 546 544	1 031 553 575
Ingreso corriente monetario	29 419 006	814 147 818
Ingreso corriente no monetario	27 851 834	217 405 756
Percepciones financieras y de capital totales	6 488 679	45 728 850
Percepciones financieras y de capital monetarias	6 339 856	45 136 318
Percepciones financieras y de capital no monetarias	241 320	592 532
2012		
Ingreso total	31 559 379	1 262 365 310
Ingreso corriente total	31 559 379	1 203 202 598
Ingreso corriente monetario	31 474 657	944 706 748
Ingreso corriente no monetario	30 012 101	258 495 850
Percepciones financieras y de capital totales	7 769 346	59 162 712
Percepciones financieras y de capital monetarias	7 568 524	58 344 249
Percepciones financieras y de capital no monetarias	347 179	818 463

Nota: La información corresponde al tercer trimestre de cada año.

Incluye todos los hogares que reportaron ingreso corriente total y/o percepciones financieras y de capital.

A partir de 2006, las cifras se calcularon con factores de expansión ajustados a las proyecciones demográficas oficiales elaboradas por CONAPO con base en los resultados definitivos del Censo de Población y Vivienda 2010.

Fuente: INEGI. *Encuesta Nacional de Ingresos y Gastos de los Hogares* (varios años).

En: www.inegi.org.mx (20 de septiembre de 2013).

**Ingreso corriente total, ingreso corriente monetario e ingreso promedio por hogar por decil de hogares
Años seleccionados de 1996 a 2012**

Cuadro 12.2

Decil de hogares	Ingreso corriente total		Ingreso corriente monetario	
	Total (Miles de pesos)	Ingreso promedio por hogar (Pesos)	Total (Miles de pesos)	Ingreso promedio por hogar (Pesos)
1996				
Total	226 260 549	11 056	170 318 104	8 343
I	4 117 798	2 014	2 727 837	1 343
II	6 873 312	3 358	4 824 881	2 371
III	9 019 223	4 407	6 569 169	3 214
IV	11 239 072	5 491	8 185 842	4 005
V	13 642 255	6 665	10 038 961	4 923
VI	16 688 741	8 154	12 287 323	6 003
VII	20 259 090	9 898	14 935 243	7 313
VIII	26 132 522	12 768	19 232 611	9 410
IX	36 362 414	17 766	27 282 023	13 340
X	81 926 122	40 028	64 234 214	31 448
1998				
Total	351 697 967	15 868	275 971 754	12 512
I	5 335 309	2 407	3 415 739	1 579
II	9 433 216	4 256	6 695 738	3 042
III	12 863 155	5 804	9 433 267	4 274
IV	16 569 773	7 476	12 428 911	5 616
V	20 564 590	9 279	15 561 210	7 052
VI	25 418 640	11 469	19 171 250	8 663
VII	31 572 616	14 245	24 231 344	10 942
VIII	40 674 070	18 352	31 899 482	14 453
IX	56 538 673	25 510	45 270 616	20 426
X	132 727 925	59 886	107 864 197	48 715
2000				
Total	550 470 577	23 259	432 754 858	18 343
I	8 592 770	3 631	6 043 953	2 593
II	14 683 021	6 204	11 179 333	4 743
III	20 114 002	8 499	15 394 197	6 517
IV	25 414 826	10 738	19 441 663	8 273
V	31 645 252	13 371	24 684 271	10 434
VI	39 490 805	16 686	30 548 928	12 944
VII	49 204 578	20 790	38 418 375	16 233
VIII	62 658 015	26 474	49 255 283	20 811
IX	89 430 832	37 786	70 457 387	29 778
X	209 236 476	88 407	167 331 468	70 701
2002				
Total	623 680 609	25 424	492 683 403	20 130
I	10 400 668	4 240	7 012 152	2 901
II	18 317 367	7 467	13 489 281	5 517
III	24 671 610	10 057	18 670 825	7 619
IV	30 928 444	12 608	23 991 003	9 781
V	38 145 489	15 550	29 680 188	12 099
VI	46 574 576	18 986	36 473 061	14 872
VII	58 110 137	23 688	45 389 155	18 514
VIII	74 501 895	30 370	58 740 392	23 948
IX	102 595 771	41 822	82 125 805	33 478
X	219 434 652	89 450	177 111 541	72 401

(Continúa)

**Ingreso corriente total, ingreso corriente monetario e ingreso promedio por hogar por decil de hogares
Años seleccionados de 1996 a 2010**

Cuadro 12.2

Decil de hogares	Ingreso corriente total		Ingreso corriente monetario	
	Total (Miles de pesos)	Ingreso promedio por hogar (Pesos)	Total (Miles de pesos)	Ingreso promedio por hogar (Pesos)
2004				
Total	735 131 367	28 759	583 579 131	22 889
I	12 273 921	4 802	8 051 409	3 196
II	21 861 507	8 553	16 194 620	6 356
III	29 440 402	11 518	22 564 289	8 838
IV	36 833 492	14 410	28 869 932	11 337
V	44 501 196	17 409	34 873 679	13 652
VI	54 347 846	21 262	42 576 168	16 668
VII	67 419 003	26 375	53 197 331	20 815
VIII	85 855 756	33 588	68 548 615	26 833
IX	119 009 146	46 558	96 913 600	37 915
X	263 589 098	103 120	211 789 488	82 917
2005				
Total	790 143 919	30 734	636 684 203	24 826
I	13 214 680	5 141	8 804 411	3 452
II	23 385 085	9 096	17 255 892	6 763
III	31 211 314	12 140	24 271 369	9 447
IV	38 960 801	15 154	30 547 822	11 897
V	47 470 650	18 464	37 718 559	14 702
VI	58 680 929	22 824	47 246 583	18 400
VII	72 444 376	28 177	57 688 384	22 441
VIII	92 599 173	36 016	74 933 644	29 159
IX	127 316 015	49 519	103 231 924	40 181
X	284 860 896	110 808	234 985 615	91 646
2006 R/				
Total	929 336 609	33 863	728 308 929	26 591
I	21 087 975	7 687	9 029 360	3 359
II	33 761 709	12 301	19 528 574	7 115
III	39 452 910	14 375	27 373 802	9 974
IV	49 727 664	18 119	34 723 425	12 652
V	58 456 630	21 299	43 185 532	15 735
VI	68 917 615	25 111	53 210 583	19 388
VII	87 054 003	31 719	66 099 239	24 084
VIII	108 800 222	39 642	85 765 004	31 249
IX	144 664 284	52 710	119 282 638	43 462
X	317 413 597	115 653	270 110 771	98 417
2008				
Total	1 011 948 739	36 305	811 073 449	29 117
I	16 846 275	6 046	11 024 977	3 973
II	29 414 363	10 552	21 146 059	7 587
III	39 642 999	14 222	29 372 019	10 548
IV	49 543 854	17 774	37 361 475	13 403
V	60 501 096	21 705	46 580 310	16 719
VI	74 367 151	26 679	58 120 976	20 851
VII	92 969 151	33 353	73 917 496	26 518
VIII	118 236 743	42 417	94 387 562	33 861
IX	163 268 009	58 572	134 820 600	48 387
X	367 159 097	131 718	304 341 975	109 182

(Continúa)

**Ingreso corriente total, ingreso corriente monetario e ingreso promedio por hogar por decil de hogares
Años seleccionados de 1996 a 2012**

Cuadro 12.2

Decil de hogares	Ingreso corriente total		Ingreso corriente monetario	
	Total (Miles de pesos)	Ingreso promedio por hogar (Pesos)	Total (Miles de pesos)	Ingreso promedio por hogar (Pesos)
2010				
Total	1 031 553 575	34 913	814 147 818	27 674
I	18 210 290	6 183	11 454 284	4 012
II	32 047 149	10 843	22 511 570	7 660
III	42 858 676	14 500	31 582 660	10 704
IV	53 946 513	18 252	40 029 425	13 577
V	65 814 801	22 267	49 902 895	16 897
VI	79 779 102	26 992	60 779 764	20 580
VII	97 751 022	33 072	76 716 823	25 956
VIII	123 787 027	41 881	98 513 816	33 348
IX	167 833 608	56 783	135 159 940	45 745
X	349 525 388	118 256	287 496 641	97 274
2012				
Total	1 203 202 598	38 125	944 706 748	30 015
I	22 083 124	6 997	13 350 005	4 258
II	37 219 918	11 794	24 233 304	7 776
III	49 656 370	15 734	34 977 990	11 104
IV	61 583 023	19 513	44 244 170	14 063
V	75 471 555	23 914	56 759 315	17 985
VI	91 087 132	28 862	68 026 516	21 583
VII	112 256 737	35 570	85 181 552	27 029
VIII	141 539 650	44 849	111 550 727	35 346
IX	192 554 758	61 013	155 163 916	49 166
X	419 750 330	133 003	351 219 252	111 288

Nota: La información corresponde al tercer trimestre de cada año.

Para el periodo 1996 a 2002, la ordenación de los hogares para la construcción de los deciles se realizó con base en el ingreso total trimestral. A partir de 2004, dicha ordenación se realizó con el ingreso corriente total trimestral (excepto para 2006, cuya ordenación se efectuó con base en el ingreso corriente monetario trimestral).

A partir de 2006, las cifras se calcularon con factores de expansión ajustados a las proyecciones demográficas oficiales elaboradas por CONAPO con base en los resultados definitivos del Censo de Población y Vivienda 2010.

Fuente: INEGI. *Encuesta Nacional de Ingresos y Gastos de los Hogares* (varios años).

En: www.inegi.org.mx (20 de septiembre de 2013).

Hogares y su ingreso corriente total e ingreso corriente monetario por estrato de salario mínimo general Años seleccionados de 1996 a 2012

Cuadro 12.3

Estrato de salario mínimo general	Hogares con ingreso corriente total	Ingreso corriente total (Miles de pesos)	Hogares con ingreso corriente monetario	Ingreso corriente monetario (Miles de pesos)
1996				
Total	20 465 107	226 260 549	20 414 181	170 318 104
0.00 a 1.00	544 165	683 398	536 379	420 266
1.01 a 1.50	1 093 577	2 358 858	1 091 056	1 533 203
1.51 a 2.00	1 520 607	4 580 647	1 509 347	3 247 910
2.01 a 3.00	3 357 610	14 442 572	3 351 402	10 451 916
3.01 a 4.00	3 103 847	18 724 257	3 093 613	13 576 854
4.01 a 5.00	2 255 426	17 645 847	2 255 426	13 127 206
5.01 a 6.00	1 842 733	17 290 656	1 835 848	12 644 208
6.01 a 7.00	1 276 934	14 175 920	1 276 607	10 391 724
7.01 a 8.00	960 564	12 455 443	960 564	9 132 278
8.01 y más	4 509 644	123 902 951	4 503 939	95 792 539
1998				
Total	22 163 568	351 727 967	22 056 385	275 971 754
0.00 a 1.00	908 962	1 551 427	878 306	898 394
1.01 a 1.50	1 364 832	4 046 020	1 341 997	2 663 172
1.51 a 2.00	1 758 088	7 281 699	1 746 177	5 209 295
2.01 a 3.00	3 365 953	20 087 975	3 353 798	14 750 861
3.01 a 4.00	3 012 649	25 353 640	3 003 133	19 035 607
4.01 a 5.00	2 283 616	24 766 489	2 277 955	18 679 906
5.01 a 6.00	1 862 632	24 575 983	1 859 619	18 730 287
6.01 a 7.00	1 415 451	22 065 305	1 415 451	17 071 827
7.01 a 8.00	1 144 656	20 855 555	1 136 173	16 421 207
8.01 y más	5 046 729	201 143 874	5 043 776	162 511 198
2000				
Total	23 667 479	550 470 577	23 592 326	432 754 858
0.00 a 1.00	598 884	1 292 752	586 885	828 236
1.01 a 1.50	1 124 213	4 217 028	1 105 691	3 006 335
1.51 a 2.00	1 562 243	8 254 426	1 554 380	6 166 605
2.01 a 3.00	3 144 078	23 521 668	3 136 636	18 000 121
3.01 a 4.00	3 023 021	31 739 430	3 007 654	24 139 800
4.01 a 5.00	2 563 976	34 584 717	2 557 433	27 022 899
5.01 a 6.00	2 024 328	33 811 049	2 017 600	25 950 637
6.01 a 7.00	1 657 409	32 991 745	1 657 409	25 520 039
7.01 a 8.00	1 319 289	30 358 966	1 319 289	23 960 838
8.01 y más	6 650 038	349 698 796	6 649 349	278 159 348
2002				
Total	24 531 631	623 680 609	24 475 112	492 683 403
0.00 a 1.00	666 316	1 770 142	640 841	1 101 429
1.01 a 1.50	1 122 477	4 926 434	1 118 097	3 387 421
1.51 a 2.00	1 341 898	8 085 401	1 334 409	5 594 514
2.01 a 3.00	3 325 597	28 901 173	3 316 999	21 757 613
3.01 a 4.00	3 278 399	39 750 906	3 277 262	30 602 524
4.01 a 5.00	2 728 259	42 741 809	2 728 259	33 158 801
5.01 a 6.00	2 198 070	42 001 815	2 197 405	32 986 402
6.01 a 7.00	1 687 916	38 275 136	1 686 827	29 960 774
7.01 a 8.00	1 361 202	35 587 014	1 360 789	27 546 052
8.01 y más	6 821 497	381 640 779	6 814 224	306 587 873

(Continúa)

Hogares y su ingreso corriente total e ingreso corriente monetario por estrato de salario mínimo general Años seleccionados de 1996 a 2012

Cuadro 12.3

Estrato de salario mínimo general	Hogares con ingreso corriente total	Ingreso corriente total (Miles de pesos)	Hogares con ingreso corriente monetario	Ingreso corriente monetario (Miles de pesos)
2004				
Total	25 561 447	735 131 367	25 496 535	583 579 131
0.00 a 1.00	619 783	1 721 710	600 369	975 697
1.01 a 1.50	968 274	4 483 384	954 327	2 881 487
1.51 a 2.00	1 273 893	8 297 879	1 267 516	5 804 631
2.01 a 3.00	3 125 911	28 975 709	3 118 395	21 679 038
3.01 a 4.00	3 308 338	42 829 673	3 299 710	33 109 261
4.01 a 5.00	3 062 813	50 922 524	3 059 456	39 839 852
5.01 a 6.00	2 305 081	46 921 762	2 303 310	36 917 328
6.01 a 7.00	1 867 728	45 040 129	1 867 300	35 271 495
7.01 a 8.00	1 430 206	39 901 361	1 430 206	31 703 919
8.01 y más	7 599 420	466 037 236	7 595 946	375 396 423
2005				
Total	25 709 405	790 143 919	25 645 821	636 684 203
0.00 a 1.00	668 226	2 007 099	658 527	1 149 374
1.01 a 1.50	926 193	4 796 375	919 688	3 107 727
1.51 a 2.00	1 349 192	9 721 065	1 333 577	6 771 763
2.01 a 3.00	3 386 620	34 732 800	3 378 071	26 092 830
3.01 a 4.00	3 344 926	48 208 238	3 341 971	37 561 036
4.01 a 5.00	2 835 690	52 178 169	2 828 744	41 362 073
5.01 a 6.00	2 092 101	47 369 804	2 089 235	37 953 614
6.01 a 7.00	1 864 741	49 820 875	1 864 741	39 764 432
7.01 a 8.00	1 435 901	43 849 228	1 435 530	35 037 558
8.01 y más	7 805 815	497 460 266	7 795 737	407 883 796
2006				
Total	27 444 250	929 336 609	27 389 188	728 308 929
0.00 a 1.00	489 156	1 518 958	473 626	895 304
1.01 a 1.50	705 461	3 696 044	698 074	2 391 514
1.51 a 2.00	1 137 607	8 185 106	1 129 532	5 522 177
2.01 a 3.00	3 164 810	32 673 577	3 159 072	24 208 105
3.01 a 4.00	3 457 260	49 587 397	3 450 500	37 582 669
4.01 a 5.00	2 992 111	55 200 127	2 991 510	41 907 254
5.01 a 6.00	2 707 044	60 869 736	2 705 126	46 946 528
6.01 a 7.00	2 061 081	54 583 044	2 059 540	42 370 329
7.01 a 8.00	1 635 379	50 296 581	1 634 292	38 727 542
8.01 y más	9 094 341	612 726 039	9 087 916	487 757 507
2008				
Total	27 873 397	1 011 948 739	27 856 072	811 073 449
0.00 a 1.00	583 245	2 018 993	580 624	1 268 174
1.01 a 1.50	959 647	5 409 706	956 272	3 446 799
1.51 a 2.00	1 400 682	11 024 610	1 400 682	7 437 826
2.01 a 3.00	3 293 750	36 878 162	3 291 908	26 674 642
3.01 a 4.00	3 503 376	54 720 196	3 502 604	41 125 544
4.01 a 5.00	3 134 207	62 773 105	3 133 039	47 842 542
5.01 a 6.00	2 461 118	59 905 711	2 459 449	46 474 154
6.01 a 7.00	1 945 677	56 265 406	1 945 677	44 664 839
7.01 a 8.00	1 590 864	52 771 936	1 590 475	41 471 652
8.01 y más	9 000 831	670 180 914	8 995 342	550 667 276

(Continúa)

Hogares y su ingreso corriente total e ingreso corriente monetario por estrato de salario mínimo general Años seleccionados de 1996 a 2012

Cuadro 12.3

Estrato de salario mínimo general	Hogares con ingreso corriente total	Ingreso corriente total (Miles de pesos)	Hogares con ingreso corriente monetario	Ingreso corriente monetario (Miles de pesos)
2010				
Total	29 546 544	1 031 553 575	29 419 006	814 147 818
0.00 a 1.00	667 031	2 397 333	630 935	1 400 633
1.01 a 1.50	1 180 816	7 212 018	1 164 751	4 522 068
1.51 a 2.00	1 656 663	14 227 816	1 636 950	9 520 956
2.01 a 3.00	3 917 554	47 850 925	3 890 780	34 209 994
3.01 a 4.00	3 746 528	63 861 760	3 743 316	47 552 236
4.01 a 5.00	3 448 731	75 391 280	3 440 485	57 077 748
5.01 a 6.00	2 778 473	74 406 491	2 774 382	56 739 003
6.01 a 7.00	2 098 356	65 899 507	2 096 958	51 784 334
7.01 a 8.00	1 666 953	60 414 329	1 664 641	47 320 997
8.01 y más	8 385 439	619 892 117	8 375 808	504 019 849
2012				
Total	31 559 379	1 203 202 598	31 474 657	944 706 748
0.00 a 1.00	581 712	2 424 781	573 826	1 350 275
1.01 a 1.50	1 353 883	9 058 257	1 345 079	5 469 483
1.51 a 2.00	1 754 568	16 410 904	1 741 102	10 342 400
2.01 a 3.00	4 164 282	55 145 412	4 142 774	37 334 003
3.01 a 4.00	4 403 923	80 946 344	4 392 636	57 948 153
4.01 a 5.00	3 644 830	87 236 885	3 644 830	65 477 689
5.01 a 6.00	2 783 595	80 453 358	2 779 502	59 706 003
6.01 a 7.00	2 154 048	73 611 895	2 149 568	55 895 669
7.01 a 8.00	1 941 278	76 095 424	1 941 278	58 333 887
8.01 y más	8 777 260	721 819 339	8 764 062	592 849 186

Nota: La información corresponde al tercer trimestre de cada año.

La ordenación de los hogares para la construcción de los estratos de salarios mínimos se realizó con base en el ingreso total trimestral; excepto para 2004, 2005 y 2006, cuya ordenación fue de acuerdo con el ingreso corriente total trimestral.

A partir de 2006, las cifras se calcularon con factores de expansión ajustados a las proyecciones demográficas oficiales elaboradas por CONAPO con base en los resultados definitivos del Censo de Población y Vivienda 2010.

Fuente: INEGI. *Encuesta Nacional de Ingresos y Gastos de los Hogares* (varios años).

En: www.inegi.org.mx (20 de septiembre de 2013).

**Hogares y su ingreso corriente monetario
por fuentes de ingreso
Años seleccionados de 1996 a 2012**

Cuadro 12.4

Fuentes de ingreso	Hogares con ingreso corriente monetario	Ingreso corriente monetario (Miles de pesos)
1996		
Total	20 414 181	170 318 104
Remuneraciones al trabajo	14 993 939	106 911 862
Renta empresarial a/	8 830 543	42 615 534
Cooperativas de producción	32 996	154 830
Renta de la propiedad	754 478	3 244 806
Transferencias	5 933 837	15 732 458
Otros ingresos corrientes	477 192	1 658 614
1998		
Total	22 056 385	275 971 754
Remuneraciones al trabajo	16 010 921	165 822 012
Renta empresarial a/	9 517 033	74 203 757
Cooperativas de producción	43 165	198 834
Renta de la propiedad	778 100	5 524 925
Transferencias	6 907 676	27 676 332
Otros ingresos corrientes	428 895	2 545 894
2000		
Total	23 592 326	432 754 858
Remuneraciones por trabajo subordinado	17 220 331	275 861 100
Ingresos por trabajo independiente b/	9 703 390	103 017 887
Renta de la propiedad c/	739 194	6 894 354
Transferencias	8 034 560	46 779 989
Otros ingresos corrientes	118 576	201 528
2002		
Total	24 475 112	492 683 403
Remuneraciones por trabajo subordinado	17 866 057	317 523 504
Ingresos por trabajo independiente b/	10 298 020	109 408 410
Renta de la propiedad c/	977 596	12 814 203
Transferencias	9 449 461	52 178 287
Otros ingresos corrientes	145 988	758 999
2004		
Total	25 496 535	583 579 131
Remuneraciones por trabajo subordinado	19 520 352	382 248 367
Ingresos por trabajo independiente b/	9 530 067	105 331 970
Renta de la propiedad c/	1 363 884	26 664 259
Transferencias	10 727 027	68 980 865
Otros ingresos corrientes	73 086	353 670
2005		
Total	25 645 821	636 684 203
Remuneraciones por trabajo subordinado	19 419 215	407 885 402
Ingresos por trabajo independiente b/	9 836 542	117 644 692
Renta de la propiedad c/	1 225 625	43 107 159
Transferencias	10 608 401	67 711 460
Otros ingresos corrientes	37 189	335 490
2006		
Total	27 389 188	728 308 929
Remuneraciones por trabajo subordinado	20 835 507	468 388 567
Ingresos por trabajo independiente d/	11 335 464	139 998 936
Renta de la propiedad e/	1 458 688	28 743 508
Transferencias	12 520 628	90 681 504
Otros ingresos corrientes	70 211	496 413

(Continúa)

Hogares y su ingreso corriente monetario por fuentes de ingreso Años seleccionados de 1996 a 2012

Cuadro 12.4

Fuentes de ingreso	Hogares con ingreso corriente monetario	Ingreso corriente monetario (Miles de pesos)
2008		
Total	27 856 072	811 073 449
Remuneraciones por trabajo subordinado	21 225 070	503 978 883
Ingresos por trabajo independiente f/	9 052 709	130 135 525
Ingresos de otros trabajos	5 400 923	26 111 953
Renta de la propiedad g/	2 333 451	48 541 607
Transferencias	13 988 647	101 625 583
Otros ingresos corrientes	187 273	679 898
2010		
Total	29 419 006	814 147 818
Remuneraciones por trabajo subordinado	22 085 484	539 894 928
Ingresos por trabajo independiente f/	8 476 939	92 000 487
Ingresos de otros trabajos	6 017 304	27 711 035
Renta de la propiedad g/	1 962 406	36 315 905
Transferencias	15 253 070	117 267 229
Otros ingresos corrientes	236 804	958 235
2012		
Total	31 474 657	944 706 748
Remuneraciones por trabajo subordinado	23 355 732	590 504 305
Ingresos por trabajo independiente f/	10 634 061	119 654 414
Ingresos de otros trabajos	7 570 960	33 082 209
Renta de la propiedad g/	2 133 574	48 941 887
Transferencias	16 929 475	151 115 690
Otros ingresos corrientes	407 281	1 408 243

Nota: La información corresponde al tercer trimestre de cada año.

Incluye todos los hogares que reportaron ingreso corriente total y/o percepciones financieras y de capital que componen el ingreso total trimestral.

A partir de 2006, las cifras se calcularon con factores de expansión ajustados a las proyecciones demográficas oficiales elaboradas por CONAPO con base en los resultados definitivos del Censo de Población y Vivienda 2010.

- a/ Incluye el ingreso monetario y no monetario de los negocios agrícolas, pecuarios y sus derivados, forestales, recolección de flora, productos forestales, caza, acuicultura y pesca.
- b/ El ingreso correspondiente de los negocios agropecuarios incluye el ingreso monetario y no monetario, también incluye las ganancias de cuasisociedades y cooperativas de producción.
- c/ Incluye las ganancias de las empresas constituidas en sociedad.
- d/ En el monto del ingreso corriente incluye las ganancias de cuasisociedades y cooperativas de producción.
- e/ Ingresos provenientes de la posesión de activos.
- f/ Incluye ingreso por trabajo principal y secundario.
- g/ Incluye ganancias y utilidades de las empresas constituidas en sociedades, cooperativas y cuasisociedades.

Fuente: INEGI. *Encuesta Nacional de Ingresos y Gastos de los Hogares* (varios años).

En: www.inegi.org.mx (20 de septiembre de 2013).

Hogares y su gasto total por tipo de gasto Años seleccionados de 1996 a 2012

Cuadro 12.5

Tipo de gasto	Hogares	Gasto de los hogares (Miles de pesos)
1996		
Gasto total	20 467 038	245 531 015
Gasto corriente total	20 467 038	207 448 314
Gasto corriente monetario	20 445 798	151 505 869
Gasto corriente no monetario	19 552 942	55 942 445
Erogaciones financieras y de capital totales	10 156 775	38 082 701
Erogaciones financieras y de capital monetarias	10 102 093	37 957 757
Erogaciones financieras y de capital no monetarias	212 711	124 944
1998		
Gasto total	22 163 568	363 723 996
Gasto corriente total	22 163 568	310 747 116
Gasto corriente monetario	22 077 481	234 990 903
Gasto corriente no monetario	21 018 141	75 756 213
Erogaciones financieras y de capital totales	10 519 969	52 976 880
Erogaciones financieras y de capital monetarias	10 469 854	52 646 571
Erogaciones financieras y de capital no monetarias	215 219	330 309
2000		
Gasto total	23 667 479	574 384 158
Gasto corriente total	23 667 479	490 548 409
Gasto corriente monetario	23 613 379	372 832 690
Gasto corriente no monetario	22 660 039	117 715 719
Erogaciones financieras y de capital totales	11 894 582	83 835 749
Erogaciones financieras y de capital monetarias	11 806 666	83 266 041
Erogaciones financieras y de capital no monetarias	353 129	569 708
2002		
Gasto total	24 531 631	611 098 838
Gasto corriente total	24 531 631	555 478 939
Gasto corriente monetario	24 490 040	424 481 732
Gasto corriente no monetario	23 515 754	130 997 207
Erogaciones financieras y de capital totales	12 545 167	55 619 899
Erogaciones financieras y de capital monetarias	12 464 399	55 126 639
Erogaciones financieras y de capital no monetarias	338 455	493 260
2004		
Gasto total	25 561 447	764 566 108
Gasto corriente total	25 561 447	659 460 138
Gasto corriente monetario	25 515 830	507 907 902
Gasto corriente no monetario	24 387 197	151 552 236
Erogaciones financieras y de capital totales	14 563 517	105 105 970
Erogaciones financieras y de capital monetarias	14 451 776	103 732 592
Erogaciones financieras y de capital no monetarias	456 754	1 373 378
2005		
Gasto total	25 710 321	803 757 002
Gasto corriente total	25 710 321	677 786 222
Gasto corriente monetario	25 666 413	524 326 506
Gasto corriente no monetario	24 365 822	153 459 716
Erogaciones financieras y de capital totales	14 498 798	125 970 780
Erogaciones financieras y de capital monetarias	14 389 788	124 142 989
Erogaciones financieras y de capital no monetarias	504 547	1 827 791

(Continúa)

Hogares y su gasto total por tipo de gasto Años seleccionados de 1996 a 2012

Cuadro 12.5

Tipo de gasto	Hogares	Gasto de los hogares (Miles de pesos)
2006		
Gasto total	27 445 356	981 116 255
Gasto corriente total	27 445 356	828 793 339
Gasto corriente monetario	27 408 147	627 765 659
Gasto corriente no monetario	26 331 851	201 027 680
Erogaciones financieras y de capital totales	17 254 086	152 322 916
Erogaciones financieras y de capital monetarias	17 100 766	151 155 468
Erogaciones financieras y de capital no monetarias	702 578	1 167 448
2008		
Gasto total	27 874 625	917 582 821
Gasto corriente total	27 874 625	807 861 668
Gasto corriente monetario	27 855 676	606 986 378
Gasto corriente no monetario	26 504 035	200 875 290
Erogaciones financieras y de capital totales	13 042 362	109 721 153
Erogaciones financieras y de capital monetarias	12 899 013	108 909 346
Erogaciones financieras y de capital no monetarias	380 766	811 807
2010		
Gasto total	29 556 772	1 048 839 647
Gasto corriente total	29 556 772	922 947 585
Gasto corriente monetario	29 525 241	705 541 828
Gasto corriente no monetario	27 851 834	217 405 756
Erogaciones financieras y de capital totales	14 977 405	125 892 062
Erogaciones financieras y de capital monetarias	14 904 217	125 299 531
Erogaciones financieras y de capital no monetarias	241 320	592 532
2012		
Gasto total	31 559 379	1 212 298 132
Gasto corriente total	31 559 379	1 064 991 775
Gasto corriente monetario	31 500 399	806 495 926
Gasto corriente no monetario	30 012 101	258 495 850
Erogaciones financieras y de capital totales	16 045 394	147 306 357
Erogaciones financieras y de capital monetarias	15 907 071	146 487 894
Erogaciones financieras y de capital no monetarias	347 179	818 463

Nota: La información corresponde al tercer trimestre de cada año.

Incluye a los hogares que reportaron gasto corriente total y/o erogaciones financieras y de capital, monetarias y/o no monetarias.

A partir de 2006, las cifras se calcularon con factores de expansión ajustados a las proyecciones demográficas oficiales elaboradas por CONAPO con base en los resultados definitivos del Censo de Población y Vivienda 2010.

Fuente: INEGI. *Encuesta Nacional de Ingresos y Gastos de los Hogares* (varios años).

En: www.inegi.org.mx (20 de septiembre de 2013).

**Gasto corriente total, gasto corriente monetario y gasto promedio por hogar por decil de hogares
Años seleccionados de 1996 a 2012**

Cuadro 12.6

Decil de hogares	Gasto corriente total		Gasto corriente monetario	
	Total (Miles de pesos)	Gasto promedio por hogar (Pesos)	Total (Miles de pesos)	Gasto promedio por hogar (Pesos)
1996				
Total	207 448 314	10 136	151 505 869	7 410
I	4 944 369	2 416	3 554 408	1 743
II	7 683 444	3 754	5 635 013	2 763
III	9 691 284	4 735	7 241 230	3 539
IV	11 793 742	5 762	8 740 512	4 276
V	14 213 231	6 944	10 609 937	5 184
VI	16 774 000	8 196	12 372 582	6 045
VII	20 009 338	9 776	14 685 491	7 178
VIII	24 952 370	12 191	18 052 459	8 831
IX	32 737 500	15 995	23 657 109	11 559
X	64 649 036	31 587	46 957 128	22 943
1998				
Total	310 757 116	14 021	234 990 903	10 644
I	6 868 320	3 099	4 918 750	2 263
II	10 650 621	4 805	7 913 143	3 603
III	13 897 234	6 270	10 467 346	4 736
IV	17 448 420	7 873	13 307 558	6 010
V	20 770 872	9 372	15 767 492	7 151
VI	25 080 327	11 316	18 832 937	8 507
VII	30 126 900	13 593	22 785 628	10 281
VIII	37 327 639	16 842	28 553 051	12 887
IX	49 332 243	22 258	38 054 186	17 170
X	99 254 540	44 783	74 390 812	33 564
2000				
Total	490 548 409	20 727	372 832 690	15 789
I	9 820 030	4 149	7 271 213	3 118
II	15 832 848	6 690	12 329 160	5 221
III	21 007 566	8 876	16 287 761	6 893
IV	25 660 478	10 842	19 687 316	8 335
V	30 812 784	13 019	23 851 803	10 088
VI	36 836 091	15 564	27 894 213	11 786
VII	44 937 448	18 987	34 151 245	14 430
VIII	55 642 375	23 510	42 239 643	17 847
IX	74 137 094	31 324	55 163 649	23 315
X	175 861 695	74 305	133 956 687	56 653
2002				
Total	555 478 939	22 643	424 481 732	17 333
I	11 819 676	4 818	8 431 160	3 474
II	19 451 608	7 929	14 623 522	5 974
III	24 760 998	10 093	18 760 213	7 654
IV	30 014 770	12 235	23 077 329	9 423
V	36 293 221	14 794	27 827 920	11 344
VI	43 223 622	17 620	33 122 106	13 505
VII	51 936 732	21 171	39 215 750	15 993
VIII	65 131 929	26 550	49 370 425	20 128
IX	86 595 826	35 300	66 125 860	26 955
X	186 250 557	75 923	143 927 447	58 706

(Continúa)

**Gasto corriente total, gasto corriente monetario y gasto promedio por hogar por decil de hogares
Años seleccionados de 1996 a 2012**

Cuadro 12.6

Decil de hogares	Gasto corriente total		Gasto corriente monetario	
	Total (Miles de pesos)	Gasto promedio por hogar (Pesos)	Total (Miles de pesos)	Gasto promedio por hogar (Pesos)
2004				
Total	659 460 138	25 799	507 907 902	19 906
I	16 443 062	6 433	12 220 550	4 835
II	23 579 272	9 225	17 912 385	7 034
III	31 088 034	12 162	24 211 921	9 489
IV	36 736 152	14 372	28 772 593	11 261
V	43 976 173	17 204	34 348 656	13 444
VI	50 389 756	19 713	38 618 077	15 108
VII	62 156 101	24 316	47 934 428	18 754
VIII	74 854 528	29 284	57 547 387	22 518
IX	103 480 322	40 483	81 384 777	31 839
X	216 756 738	84 798	164 957 128	64 534
2005				
Total	677 786 222	26 362	524 326 506	20 429
I	16 861 491	6 558	12 451 222	4 872
II	25 545 930	9 936	19 416 737	7 609
III	31 381 563	12 206	24 441 618	9 514
IV	38 056 654	14 802	29 643 675	11 536
V	44 005 329	17 116	34 253 237	13 332
VI	53 328 660	20 742	41 894 314	16 318
VII	64 067 150	24 919	49 311 159	19 180
VIII	77 467 651	30 131	59 802 121	23 263
IX	104 684 382	40 717	80 600 291	31 349
X	222 387 412	86 497	172 512 132	67 098
2006				
Total	828 793 339	30 198	627 765 659	22 904
I	27 100 832	9 874	15 042 217	5 555
II	37 131 096	13 529	22 897 962	8 343
III	42 559 451	15 507	30 480 343	11 106
IV	50 806 287	18 512	35 802 049	13 046
V	58 647 621	21 369	43 376 523	15 805
VI	65 856 890	23 996	50 149 858	18 273
VII	80 678 566	29 396	59 723 802	21 761
VIII	96 445 753	35 141	73 410 535	26 750
IX	121 801 976	44 380	96 420 329	35 132
X	247 764 869	90 276	200 462 043	73 040
2008				
Total	807 861 668	28 982	606 986 378	21 790
I	24 384 444	8 748	18 563 146	6 676
II	34 468 478	12 366	26 200 173	9 419
III	42 533 025	15 259	32 262 046	11 576
IV	50 460 880	18 103	38 278 502	13 752
V	58 693 209	21 056	44 772 423	16 065
VI	68 721 088	24 654	52 474 912	18 834
VII	78 466 886	28 150	59 415 230	21 315
VIII	95 052 660	34 100	71 203 479	25 544
IX	124 278 041	44 585	95 830 632	34 379
X	230 802 957	82 800	167 985 834	60 265

(Continúa)

**Gasto corriente total, gasto corriente monetario y gasto promedio por hogar por decil de hogares
Años seleccionados de 1996 a 2012**

Decil de hogares	Gasto corriente total		Gasto corriente monetario	
	Total (Miles de pesos)	Gasto promedio por hogar (Pesos)	Total (Miles de pesos)	Gasto promedio por hogar (Pesos)
2010				
Total	922 947 585	31 226	705 541 828	23 896
I	28 948 876	9 794	22 192 870	7 549
II	38 712 625	13 098	29 177 046	9 891
III	48 118 653	16 280	36 842 637	12 468
IV	56 946 506	19 267	43 029 418	14 569
V	66 288 591	22 428	50 376 685	17 065
VI	75 885 465	25 674	56 886 127	19 246
VII	90 209 250	30 521	69 175 052	23 410
VIII	107 917 916	36 512	82 644 705	27 961
IX	143 378 045	48 509	110 704 378	37 466
X	266 541 658	90 180	204 512 910	69 237
2012				
Total	1 064 991 775	33 746	806 495 926	25 603
I	33 530 630	10 625	24 797 511	7 887
II	45 957 060	14 562	32 970 446	10 544
III	54 979 145	17 421	40 300 765	12 777
IV	64 794 586	20 531	47 455 732	15 057
V	77 142 952	24 444	58 430 712	18 515
VI	87 191 364	27 628	64 130 748	20 347
VII	104 840 722	33 220	77 765 537	24 705
VIII	129 074 142	40 899	99 085 219	31 396
IX	160 221 811	50 768	122 830 970	38 921
X	307 259 364	97 359	238 728 286	75 644

Nota: La información corresponde al tercer trimestre de cada año.

Para el periodo 1996 a 2005, la ordenación de los hogares para la construcción de los deciles se realizó con base en el ingreso total trimestral; para 2006, el criterio de ordenación fue el ingreso corriente monetario; mientras que a partir de 2008, los hogares se ordenaron considerando el ingreso corriente total trimestral.

A partir de 2006, las cifras se calcularon con factores de expansión ajustados a las proyecciones demográficas oficiales elaboradas por CONAPO con base en los resultados definitivos del Censo de Población y Vivienda 2010.

Fuente: INEGI. *Encuesta Nacional de Ingresos y Gastos de los Hogares* (varios años).

En: www.inegi.org.mx (20 de septiembre de 2013).

Hogares y su gasto corriente total y gasto corriente monetario por estrato de salario mínimo general Años seleccionados de 1996 a 2012

Cuadro 12.7

Estrato de salario mínimo general	Hogares con gasto corriente total	Gasto corriente total (Miles de pesos)	Hogares con gasto corriente monetario	Gasto corriente monetario (Miles de pesos)
1996				
Total	20 467 038	207 448 314	20 445 798	151 505 869
0.00 a 1.00	544 165	936 688	539 194	673 557
1.01 a 1.50	1 095 508	2 762 935	1 092 476	1 937 280
1.51 a 2.00	1 520 607	5 175 109	1 513 485	3 842 372
2.01 a 3.00	3 357 610	15 600 395	3 357 060	11 609 739
3.01 a 4.00	3 103 847	19 603 158	3 101 455	14 455 754
4.01 a 5.00	2 255 426	17 806 833	2 255 426	13 288 193
5.01 a 6.00	1 842 733	17 321 272	1 839 560	12 674 823
6.01 a 7.00	1 276 934	13 658 714	1 276 934	9 874 518
7.01 a 8.00	960 564	11 864 749	960 564	8 541 584
8.01 y más	4 509 644	102 718 461	4 509 644	74 608 049
1998				
Total	22 163 568	310 747 116	22 077 481	234 990 903
0.00 a 1.00	908 962	2 197 190	887 428	1 544 156
1.01 a 1.50	1 364 832	4 945 435	1 338 045	3 562 587
1.51 a 2.00	1 758 088	8 227 140	1 750 510	6 154 736
2.01 a 3.00	3 365 953	21 725 070	3 352 753	16 387 956
3.01 a 4.00	3 012 649	25 973 997	3 001 352	19 655 964
4.01 a 5.00	2 283 616	24 784 644	2 279 798	18 698 062
5.01 a 6.00	1 862 632	23 321 644	1 861 546	17 475 948
6.01 a 7.00	1 415 451	21 084 768	1 415 451	16 091 290
7.01 a 8.00	1 144 656	18 926 201	1 143 869	14 491 853
8.01 y más	5 046 729	159 561 027	5 046 729	120 928 351
2000				
Total	23 667 479	490 548 409	23 613 379	372 832 690
0.00 a 1.00	598 884	1 655 788	590 657	1 191 272
1.01 a 1.50	1 124 213	4 859 428	1 104 952	3 648 735
1.51 a 2.00	1 562 243	9 053 745	1 553 485	6 965 924
2.01 a 3.00	3 144 078	24 769 906	3 139 992	19 248 359
3.01 a 4.00	3 023 021	31 913 690	3 014 455	24 314 060
4.01 a 5.00	2 563 976	33 674 605	2 563 462	26 112 787
5.01 a 6.00	2 024 328	31 713 855	2 022 584	23 853 443
6.01 a 7.00	1 657 409	30 573 609	1 657 409	23 101 903
7.01 a 8.00	1 319 289	27 790 446	1 319 289	21 392 318
8.01 y más	6 650 038	294 543 337	6 647 094	223 003 889
2002				
Total	24 531 631	555 478 939	24 490 040	424 481 732
0.00 a 1.00	666 316	2 102 915	642 410	1 434 202
1.01 a 1.50	1 122 477	5 540 241	1 120 325	4 001 228
1.51 a 2.00	1 341 898	9 076 713	1 340 302	6 585 826
2.01 a 3.00	3 325 597	29 884 832	3 319 988	22 741 271
3.01 a 4.00	3 278 399	38 648 984	3 273 692	29 500 602
4.01 a 5.00	2 728 259	40 924 278	2 728 259	31 341 270
5.01 a 6.00	2 198 070	38 657 116	2 197 405	29 641 703
6.01 a 7.00	1 687 916	34 767 227	1 686 827	26 452 865
7.01 a 8.00	1 361 202	30 802 116	1 361 202	22 761 154
8.01 y más	6 821 497	325 074 517	6 819 630	250 021 611

(Continúa)

**Hogares y su gasto corriente total y gasto corriente monetario
por estrato de salario mínimo general
Años seleccionados de 1996 a 2012**

Cuadro 12.7

Estrato de salario mínimo general	Hogares con gasto corriente total	Gasto corriente total (Miles de pesos)	Hogares con gasto corriente monetario	Gasto corriente monetario (Miles de pesos)
2004				
Total	25 561 447	659 460 138	25 515 830	507 907 902
0.00 a 1.00	619 783	2 598 803	606 752	1 852 791
1.01 a 1.50	968 274	6 019 504	957 540	4 417 607
1.51 a 2.00	1 273 893	10 397 152	1 264 012	7 903 904
2.01 a 3.00	3 125 911	31 032 154	3 118 879	23 735 483
3.01 a 4.00	3 308 338	44 138 171	3 305 479	34 417 759
4.01 a 5.00	3 062 813	50 284 419	3 061 459	39 201 747
5.01 a 6.00	2 305 081	43 805 078	2 305 081	33 800 644
6.01 a 7.00	1 867 728	42 182 573	1 867 728	32 413 939
7.01 a 8.00	1 430 206	36 326 503	1 430 044	28 129 060
8.01 y más	7 599 420	392 675 781	7 598 856	302 034 968
2005				
Total	25 710 321	677 786 222	25 666 413	524 326 506
0.00 a 1.00	668 226	3 146 420	660 591	2 288 696
1.01 a 1.50	926 193	6 095 677	921 426	4 407 029
1.51 a 2.00	1 349 844	11 425 359	1 335 522	8 476 058
2.01 a 3.00	3 386 620	36 579 543	3 377 844	27 939 571
3.01 a 4.00	3 344 926	47 699 822	3 342 398	37 052 620
4.01 a 5.00	2 835 690	48 257 512	2 833 833	37 441 416
5.01 a 6.00	2 092 101	43 425 317	2 088 442	34 009 127
6.01 a 7.00	1 864 741	44 180 724	1 864 741	34 124 282
7.01 a 8.00	1 435 901	38 277 679	1 435 901	29 466 009
8.01 y más	7 806 079	398 698 169	7 805 715	309 121 698
2006				
Total	27 445 356	828 793 339	27 408 147	627 765 659
0.00 a 1.00	489 156	2 418 862	479 553	1 795 208
1.01 a 1.50	705 461	4 717 600	701 366	3 413 070
1.51 a 2.00	1 137 607	9 757 668	1 128 520	7 094 740
2.01 a 3.00	3 165 640	35 580 231	3 157 071	27 114 759
3.01 a 4.00	3 457 260	50 998 431	3 454 494	38 993 703
4.01 a 5.00	2 992 111	55 381 385	2 991 510	42 088 512
5.01 a 6.00	2 707 044	58 890 838	2 706 405	44 967 629
6.01 a 7.00	2 061 081	50 293 400	2 059 432	38 080 684
7.01 a 8.00	1 635 379	45 898 832	1 635 379	34 329 793
8.01 y más	9 094 617	514 856 093	9 094 417	389 887 560
2008				
Total	27 874 625	807 861 668	27 855 676	606 986 378
0.00 a 1.00	583 245	3 489 050	583 035	2 738 231
1.01 a 1.50	960 506	7 827 690	959 807	5 864 784
1.51 a 2.00	1 400 682	14 529 958	1 398 185	10 943 175
2.01 a 3.00	3 293 750	42 140 298	3 287 962	31 936 777
3.01 a 4.00	3 503 376	57 062 243	3 502 495	43 467 592
4.01 a 5.00	3 134 207	62 127 416	3 130 530	47 196 853
5.01 a 6.00	2 461 118	56 154 431	2 460 413	42 722 875
6.01 a 7.00	1 945 677	49 476 947	1 944 628	37 876 380
7.01 a 8.00	1 590 864	44 859 420	1 590 864	33 559 136
8.01 y más	9 001 200	470 194 214	8 997 757	350 680 576

(Continúa)

Hogares y su gasto corriente total y gasto corriente monetario por estrato de salario mínimo general Años seleccionados de 1996 a 2012

Cuadro 12.7

Estrato de salario mínimo general	Hogares con gasto corriente total	Gasto corriente total (Miles de pesos)	Hogares con gasto corriente monetario	Gasto corriente monetario (Miles de pesos)
2010				
Total	29 556 772	922 947 585	29 525 241	705 541 828
0.00 a 1.00	675 402	4 913 517	671 256	3 916 817
1.01 a 1.50	1 181 051	11 037 027	1 178 616	8 347 076
1.51 a 2.00	1 656 663	18 725 455	1 647 359	14 018 595
2.01 a 3.00	3 917 554	55 428 574	3 911 655	41 787 643
3.01 a 4.00	3 746 528	67 475 635	3 743 804	51 166 111
4.01 a 5.00	3 448 731	75 186 567	3 445 139	56 873 035
5.01 a 6.00	2 778 473	70 581 319	2 777 785	52 913 831
6.01 a 7.00	2 099 978	61 062 867	2 099 978	46 947 695
7.01 a 8.00	1 666 953	54 798 006	1 666 953	41 704 674
8.01 y más	8 385 439	503 738 618	8 382 696	387 866 350
2012				
Total	31 559 379	1 064 991 775	31 500 399	806 495 926
0.00 a 1.00	581 712	4 660 819	576 507	3 586 313
1.01 a 1.50	1 353 883	14 600 082	1 347 432	11 011 308
1.51 a 2.00	1 754 568	20 679 909	1 748 067	14 611 406
2.01 a 3.00	4 164 282	64 642 351	4 141 821	46 830 942
3.01 a 4.00	4 403 923	85 449 422	4 397 882	62 451 232
4.01 a 5.00	3 644 830	86 078 931	3 644 830	64 319 734
5.01 a 6.00	2 783 595	76 189 691	2 779 502	55 442 337
6.01 a 7.00	2 154 048	68 705 364	2 149 568	50 989 138
7.01 a 8.00	1 941 278	69 529 774	1 937 530	51 768 237
8.01 y más	8 777 260	574 455 432	8 777 260	445 485 279

Nota: La información corresponde al tercer trimestre de cada año.

La ordenación de los hogares para la construcción de los estratos de salarios mínimos se realizó con base en el ingreso total trimestral.

A partir de 2006, las cifras se calcularon con factores de expansión ajustados a las proyecciones demográficas oficiales elaboradas por CONAPO con base en los resultados definitivos del Censo de Población y Vivienda 2010.

Fuente: INEGI. *Encuesta Nacional de Ingresos y Gastos de los Hogares* (varios años).

En: www.inegi.org.mx (20 de septiembre de 2013).

Hogares y su gasto corriente monetario por rubros del gasto Años seleccionados de 1996 a 2012

Cuadro 12.8

Rubros del gasto	Hogares con gasto corriente monetario	Gasto corriente monetario (Miles de pesos)
1996		
Total	20 445 798	151 505 869
Alimentos y bebidas consumidas dentro y fuera del hogar, y tabaco	20 150 336	54 210 315
Vestido y calzado	16 611 461	8 583 684
Vivienda, servicios de conservación, energía eléctrica y combustibles	19 601 954	13 546 309
Artículos y servicios para la limpieza y cuidados de la casa, enseres domésticos, muebles, cristalería, utensilios domésticos y blancos	20 169 046	11 616 758
Cuidados médicos y conservación de la salud	12 463 514	5 382 221
Transporte, adquisición, mantenimiento, y accesorios para vehículos y comunicaciones	17 856 663	24 585 068
Servicios y artículos de educación y esparcimiento, paquetes turísticos y para fiestas, hospedaje y alojamiento	15 283 904	20 995 867
Artículos y servicios para el cuidado personal, accesorios y efectos personales, otros gastos diversos y transferencias	20 020 818	12 585 647
1998		
Total	22 077 481	211 693 571
Alimentos y bebidas consumidas dentro y fuera del hogar, y tabaco	21 648 055	79 374 421
Vestido y calzado	17 909 583	13 688 110
Vivienda, servicios de conservación, energía eléctrica y combustibles	20 977 451	20 095 775
Artículos y servicios para la limpieza y cuidados de la casa, enseres domésticos, muebles, cristalería, utensilios domésticos y blancos	21 792 008	19 314 065
Cuidados médicos y conservación de la salud	13 418 719	8 134 795
Transporte, adquisición, mantenimiento, y accesorios para vehículos y comunicaciones	18 829 070	39 052 481
Servicios y artículos de educación y esparcimiento, paquetes turísticos y para fiestas, hospedaje y alojamiento	16 015 014	32 033 924
Artículos y servicios para el cuidado personal, accesorios y efectos personales, otros gastos diversos y transferencias	21 690 575	23 097 332
2000		
Total	23 613 379	372 832 690
Alimentos y bebidas consumidas dentro y fuera del hogar y tabaco	23 283 593	111 490 776
Vestido y calzado	19 930 525	21 463 834
Vivienda, servicios de conservación, energía eléctrica y combustibles	22 584 218	30 940 602
Artículos y servicios para la limpieza y cuidados de la casa, enseres domésticos, muebles, cristalería, utensilios domésticos y blancos	23 330 149	30 501 592
Cuidados médicos y conservación de la salud	15 913 385	13 334 993
Transporte, adquisición, mantenimiento, y accesorios para vehículos y comunicaciones	20 871 100	66 318 964
Servicios y artículos de educación y esparcimiento, paquetes turísticos y para fiestas, hospedaje y alojamiento	18 347 075	64 771 690
Artículos y servicios para el cuidado personal, accesorios y efectos personales, otros gastos diversos y transferencias	23 362 084	34 010 239

(Continúa)

Hogares y su gasto corriente monetario por rubros del gasto Años seleccionados de 1996 a 2012

Cuadro 12.8

Rubros del gasto	Hogares con gasto corriente monetario	Gasto corriente monetario (Miles de pesos)
2002		
Total	24 490 040	424 481 732
Alimentos y bebidas consumidas dentro y fuera del hogar, y tabaco	24 279 107	130 339 104
Vestido y calzado	19 995 578	25 779 118
Vivienda, servicios de conservación, energía eléctrica y combustibles	23 361 846	41 026 694
Artículos y servicios para la limpieza y cuidados de la casa, enseres domésticos, muebles, cristalería, utensilios domésticos y blancos	24 109 301	29 628 473
Cuidados médicos y conservación de la salud	14 630 136	13 200 022
Transporte, adquisición, mantenimiento, y accesorios para vehículos y comunicaciones	22 271 705	80 506 313
Servicios y artículos de educación y esparcimiento, paquetes turísticos y para fiestas, hospedaje y alojamiento	17 779 924	63 759 714
Artículos y servicios para el cuidado personal, accesorios y efectos personales, otros gastos diversos y transferencias	24 219 736	40 242 294
2004		
Total	25 515 830	507 907 902
Alimentos y bebidas consumidas dentro y fuera del hogar, y tabaco	25 316 345	156 259 271
Vestido y calzado	21 074 800	28 639 068
Vivienda, servicios de conservación, energía eléctrica y combustibles	24 351 643	45 297 044
Artículos y servicios para la limpieza y cuidados de la casa, enseres domésticos, muebles, cristalería, utensilios domésticos y blancos	25 118 199	31 972 867
Cuidados médicos y conservación de la salud	17 059 295	19 519 002
Transporte, adquisición, mantenimiento, y accesorios para vehículos y comunicaciones	23 269 328	94 756 056
Servicios y artículos de educación y esparcimiento, paquetes turísticos y para fiestas, hospedaje y alojamiento	18 932 210	74 427 806
Artículos y servicios para el cuidado personal, accesorios y efectos personales, otros gastos diversos y transferencias	25 285 489	57 036 788
2005		
Total	25 666 413	524 326 506
Alimentos y bebidas consumidas dentro y fuera del hogar, y tabaco	25 418 867	156 108 414
Vestido y calzado	21 098 500	32 298 295
Vivienda, servicios de conservación, energía eléctrica y combustibles	24 462 738	51 334 371
Artículos y servicios para la limpieza, cuidados de la casa, enseres domésticos, muebles, cristalería, utensilios domésticos y blancos	25 255 825	34 585 683
Cuidados médicos y conservación de la salud	16 912 462	18 361 152
Transporte, adquisición, mantenimiento, y accesorios para vehículos y comunicaciones	23 477 192	99 165 742
Servicios y artículos de educación y esparcimiento, paquetes turísticos y para fiestas, hospedaje y alojamiento	19 247 178	77 615 516
Artículos y servicios para el cuidado personal, accesorios y efectos personales, otros gastos diversos y transferencias	25 386 303	54 857 333

(Continúa)

Hogares y su gasto corriente monetario por rubros del gasto Años seleccionados de 1996 a 2012

Cuadro 12.8

Rubros del gasto	Hogares con gasto corriente monetario	Gasto corriente monetario (Miles de pesos)
2006		
Total	27 408 147	627 765 659
Alimentos, bebidas y tabaco	27 206 557	184 913 787
Vestido y calzado	22 947 408	36 906 084
Vivienda, servicios de conservación, energía eléctrica y combustibles	26 119 307	55 805 341
Limpieza y cuidados de la casa, enseres domésticos, muebles, cristalería, utensilios domésticos y blancos	26 985 276	39 996 157
Cuidados médicos y conservación de la salud	19 066 967	25 599 878
Transporte, adquisición, mantenimiento y accesorios para vehículos y comunicaciones	25 638 769	118 922 485
Servicios y artículos de educación y esparcimiento, paquetes turísticos y para fiestas, hospedaje y alojamiento	21 621 236	97 239 107
Cuidado personal, accesorios y efectos personales, otros gastos diversos y transferencias	27 152 228	68 382 821
2008		
Total	27 855 676	606 986 378
Alimentos, bebidas y tabaco	27 678 221	204 782 199
Vestido y calzado	22 118 273	31 967 911
Vivienda, servicios de conservación, energía eléctrica y combustibles	26 418 289	60 714 556
Artículos y servicios para la limpieza, cuidados de la casa, enseres domésticos y muebles, cristalería, utensilios domésticos y blancos	27 437 247	36 384 445
Cuidados de la salud	16 255 855	18 947 013
Transporte, adquisición, mantenimiento, accesorios y servicios para vehículos y comunicaciones	25 552 019	111 729 187
Servicios de educación, artículos educativos, artículos de esparcimiento y otros gastos de esparcimiento	19 378 713	81 606 676
Cuidados personales, accesorios y efectos personales y otros gastos diversos	27 488 438	42 272 854
Transferencias de gasto	11 598 265	18 581 536
2010		
Total	29 525 241	705 541 828
Alimentos, bebidas y tabaco	29 333 398	231 086 613
Vestido y calzado	23 577 864	39 175 256
Vivienda, servicios de conservación, energía eléctrica y combustibles	28 703 008	65 711 741
Artículos y servicios para la limpieza, cuidados de la casa, enseres domésticos y muebles, cristalería, utensilios domésticos y blancos	29 043 342	43 680 462
Cuidados de la salud	14 563 245	18 928 402
Transporte, adquisición, mantenimiento, accesorios y servicios para vehículos y comunicaciones	26 560 040	130 796 743
Servicios de educación, artículos educativos, artículos de esparcimiento y otros gastos de esparcimiento	20 246 670	96 105 782
Cuidados personales, accesorios y efectos personales y otros gastos diversos	29 197 298	57 637 966
Transferencias de gasto	10 609 228	22 418 863

(Continúa)

Hogares y su gasto corriente monetario por rubros del gasto Años seleccionados de 1996 a 2012

Cuadro 12.8

Rubros del gasto	Hogares con gasto corriente monetario	Gasto corriente monetario (Miles de pesos)
2012		
Total	31 500 399	806 495 926
Alimentos, bebidas y tabaco	31 318 491	274 192 581
Vestido y calzado	24 825 537	41 246 933
Vivienda, servicios de conservación, energía eléctrica y combustibles	30 581 741	71 457 753
Artículos y servicios para la limpieza, cuidados de la casa, enseres domésticos y muebles, cristalería, utensilios domésticos y blancos	31 020 827	48 805 300
Cuidados de la salud	15 852 927	20 082 791
Transporte, adquisición, mantenimiento, accesorios y servicios para vehículos y comunicaciones	29 015 283	148 960 063
Servicios de educación, artículos educativos, artículos de esparcimiento y otros gastos de esparcimiento	22 303 625	111 372 584
Cuidados personales, accesorios y efectos personales y otros gastos diversos	31 057 051	59 156 507
Transferencias de gasto	11 895 533	31 221 415

Nota: La información corresponde al tercer trimestre de cada año.

Incluye a los hogares que reportaron gasto corriente total y/o erogaciones financieras y de capital, monetarias y/o no monetarias.

A partir de 2006, las cifras se calcularon con factores de expansión ajustados a las proyecciones demográficas oficiales elaboradas por CONAPO con base en los resultados definitivos del Censo de Población y Vivienda 2010.

Fuente: INEGI. *Encuesta Nacional de Ingresos y Gastos de los Hogares* (varios años).

En: www.inegi.org.mx (20 de septiembre de 2013).

13. Información económica agregada

Este capítulo se conforma en su mayor parte con estadísticas generadas por el **Instituto Nacional de Estadística y Geografía**, principalmente del Sistema de Cuentas Nacionales de México (SCNM) y, en menor medida, de los Censos Económicos, los cuales constituyen acervos de información imprescindible para examinar la estructura económica del país. Complementariamente se incluyen cifras del CONACYT.

Debido a los cambios metodológicos en las estimaciones del SCNM, entre los que destacan la actualización del año base del cálculo a 2008, así como la reagrupación de las actividades económicas conforme al Sistema de Clasificación Industrial de América del Norte (SCIAN); la cobertura temporal predominante de este capítulo cubre el periodo de 2003 a 2012.

Evolución del valor agregado bruto en valores básicos

Serie anual de 2003 a 2012

Millones de pesos a precios de 2008

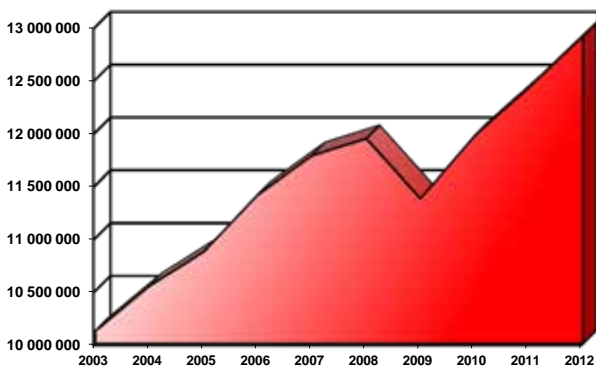

Fuente: INEGI. SCNM. Cuentas de bienes y servicios, 2012. Año base 2008.

**Principales características de las unidades económicas
de los sectores privado y paraestatal
por sector de actividad económica
Año censal 2008**

Cuadro 13.1

1a. parte

Sector	Unidades econó- micas	Personal ocupado total				
		Total	Dependiente de la razón social		No depen- diente de la razón social	
			Total	Remu- nerado		No remu- nerado
Total	3 724 019	20 116 834	17 384 778	11 389 934	5 994 844	2 732 056
Agricultura, cría y explotación de animales, aprovechamiento forestal, pesca y caza	19 443	180 083	147 550	46 321	101 229	32 533
Minería	2 957	142 325	116 367	107 536	8 831	25 958
Generación, transmisión y distri- bución de energía eléctrica, suministro de agua y de gas por ductos al consumidor final	2 589	235 688	231 648	227 432	4 216	4 040
Construcción	18 637	704 640	616 258	600 226	16 032	88 382
Industrias manufactureras	436 851	4 661 062	3 993 321	3 276 685	716 636	667 741
Comercio al por mayor	118 028	1 107 295	852 700	703 537	149 163	254 595
Comercio al por menor	1 740 522	5 027 463	4 413 426	1 668 870	2 744 556	614 037
Transportes, correos y almacenamiento	17 705	718 062	622 445	548 278	74 167	95 617
Información en medios masivos	11 354	293 550	189 929	176 956	12 973	103 621
Servicios financieros y de seguros	18 706	480 557	276 005	262 624	13 381	204 552
Servicios inmobiliarios y de alquiler de bienes muebles e intangibles	54 188	234 548	193 968	108 655	85 313	40 580
Servicios profesionales, científicos y técnicos	84 695	570 637	502 039	363 548	138 491	68 598
Corporativos	204	26 310	13 529	13 526	3	12 781
Servicios de apoyo a los negocios y manejo de desechos y servicios de remediación	80 922	1 365 509	1 278 877	1 163 237	115 640	86 632
Servicios educativos	43 286	632 422	589 160	518 941	70 219	43 262
Servicios de salud y de asistencia social	146 532	584 046	547 585	266 105	281 480	36 461
Servicios de esparcimiento culturales y deportivos, y otros servicios recreativos	41 821	196 793	164 407	94 669	69 738	32 386
Servicios de alojamiento temporal y de preparación de alimentos y bebidas	392 242	1 743 482	1 492 224	795 897	696 327	251 258
Otros servicios, excepto actividades gubernamentales	493 337	1 212 362	1 143 340	446 891	696 449	69 022

Principales características de las unidades económicas de los sectores privado y paraestatal por sector de actividad económica Año censal 2008

Cuadro 13.1
2a. parte y última

Sector	Total de remuneraciones (Millones de pesos)	Total de gastos (Millones de pesos)	Total de ingresos (Millones de pesos)	Producción bruta total (Millones de pesos)	Formación bruta de capital fijo (Millones de pesos)	Total de activos fijos (Millones de pesos)
Total	1 128 901	11 577 105	16 081 560	10 998 426	429 350	5 961 328
Agricultura, cría y explotación de animales, aprovechamiento forestal, pesca y caza	1 464	9 104	18 467	18 649	826	14 035
Minería	33 185	302 042	1 247 778	1 298 542	91 137	508 227
Generación, transmisión y distribución de energía eléctrica, suministro de agua y de gas por ductos al consumidor final	47 243	324 647	441 175	517 446	33 005	1 300 553
Construcción	40 712	284 859	398 798	405 388	7 924	118 316
Industrias manufactureras	367 793	3 521 837	4 965 912	4 876 999	90 416	1 586 991
Comercio al por mayor	67 765	2 653 802	2 928 011	471 905	13 806	168 003
Comercio al por menor	87 205	2 273 788	2 607 075	601 102	30 974	399 209
Transportes, correos y almacenamiento	75 698	242 240	426 664	425 694	64 271	640 674
Información en medios masivos	47 819	284 024	453 229	448 716	43 874	381 969
Servicios financieros y de seguros	64 093	1 098 766	1 301 122	657 642	12 873	91 967
Servicios inmobiliarios y de alquiler de bienes muebles e intangibles	7 718	52 044	91 718	90 929	4 140	85 285
Servicios profesionales, científicos y técnicos	39 186	73 237	168 027	167 616	2 829	44 187
Corporativos	7 657	21 595	118 119	113 674	4 029	62 025
Servicios de apoyo a los negocios y manejo de desechos y servicios de remediación	113 926	72 226	241 681	240 640	4 414	37 640
Servicios educativos	44 789	32 157	103 227	103 362	4 620	85 531
Servicios de salud y de asistencia social	15 763	40 133	76 233	75 448	3 772	62 028
Servicios de esparcimiento culturales y deportivos, y otros servicios recreativos	8 001	26 064	48 619	47 931	2 209	54 604
Servicios de alojamiento temporal y de preparación de alimentos y bebidas	35 548	178 481	287 916	283 696	11 534	235 780
Otros servicios, excepto actividades gubernamentales	23 335	86 060	157 790	153 047	2 696	84 303

Fuente: INEGI. *Censos Económicos, 2009. Resultados definitivos. Tabulados básicos.*
En: www.inegi.org.mx (11 de octubre de 2010).

Cuenta de producción total por rubros

Cuadro 13.2

Serie anual de 2003 a 2012

1a. parte

Millones de pesos a precios corrientes

Concepto	2003	2004	2005	2006	2007
Empleos					
Consumo intermedio	5 241 661	5 970 139	6 606 420	7 332 554	7 989 995
Producto interno bruto	7 696 035	8 690 254	9 424 602	10 520 793	11 399 472
Menos: consumo de capital fijo	826 376	914 752	969 342	1 059 175	1 153 540
Producto interno neto	6 869 659	7 775 502	8 455 260	9 461 618	10 245 932
Producción	12 937 696	14 660 393	16 031 021	17 853 347	19 389 466
Recursos					
Producción en valores básicos	12 544 482	14 270 034	15 635 318	17 452 557	18 952 138
Producción de mercado	10 696 048	12 309 849	13 522 341	15 141 196	16 469 854
Producción para uso final propio	853 197	913 630	973 642	1 053 208	1 121 884
Otra producción, no de mercado	995 237	1 046 555	1 139 335	1 258 153	1 360 400
Impuestos menos subsidios a los productos	393 214	390 359	395 703	400 790	437 328

Cuadro 13.2

2a. parte y última

Concepto	2008	2009	2010	2011	2012 P/
Empleos					
Consumo intermedio	8 741 367	8 306 380	9 270 803	10 269 415	11 227 054
Producto interno bruto	12 256 864	12 072 542	13 266 858	14 508 784	15 561 472
Menos: consumo de capital fijo	1 292 327	1 461 122	1 500 521	1 618 962	1 796 739
Producto interno neto	10 964 537	10 611 420	11 766 337	12 889 822	13 764 733
Producción	20 998 230	20 378 921	22 537 661	24 778 199	26 788 526
Recursos					
Producción en valores básicos	20 682 566	19 874 836	21 994 278	24 272 119	26 305 330
Producción de mercado	17 994 695	16 977 914	18 900 861	20 956 974	22 781 135
Producción para uso final propio	1 204 654	1 263 478	1 343 523	1 422 260	1 499 236
Otra producción, no de mercado	1 483 217	1 633 444	1 749 894	1 892 885	2 024 959
Impuestos menos subsidios a los productos	315 664	504 085	543 383	506 080	483 196

Fuente: INEGI. SCNM. Cuentas de bienes y servicios, 2012. Año base 2008.

**Valor agregado bruto en valores básicos
por sector de actividad económica
Serie anual de 2003 a 2012**
Millones de pesos

Cuadro 13.3
1a. parte

Concepto	2003	2004	2005	2006
Precios corrientes				
Producto interno bruto a precios de mercado	7 696 035	8 690 254	9 424 602	10 520 793
Menos: Impuestos a los productos netos	393 214	390 359	395 703	400 790
Valor agregado bruto en valores básicos	7 302 821	8 299 895	9 028 899	10 120 003
11 Agricultura, cría y explotación de animales, aprovechamiento forestal, pesca y caza	262 286	293 858	288 107	323 355
21 Minería	399 758	564 695	694 981	794 968
22 Generación, transmisión y distribución de energía eléctrica, suministro de agua y de gas por ductos al consumidor final	161 014	180 787	196 954	210 858
23 Construcción	573 494	677 449	730 041	848 233
31-33 Industrias manufactureras	1 327 543	1 514 525	1 559 631	1 832 579
43-46 Comercio	1 053 861	1 219 167	1 352 744	1 505 533
48-49 Transportes, correos y almacenamiento	455 388	508 441	558 195	622 037
51 Información en medios masivos	162 286	194 483	226 023	260 112
52 Servicios financieros y de seguros	186 282	214 478	278 230	301 573
53 Servicios inmobiliarios y de alquiler de bienes muebles e intangibles	993 968	1 075 104	1 143 565	1 248 268
54 Servicios profesionales, científicos y técnicos	194 766	215 082	232 329	249 203
55 Corporativos	41 002	47 647	52 539	61 626
56 Servicios de apoyo a los negocios y manejo de desechos y servicios de remediación	266 956	289 948	317 364	344 503
61 Servicios educativos	314 316	332 873	366 586	400 485
62 Servicios de salud y de asistencia social	170 799	182 248	190 613	206 535
71 Servicios de esparcimiento culturales y deportivos, y otros servicios recreativos	39 882	42 534	44 569	49 699
72 Servicios de alojamiento temporal y de preparación de alimentos y bebidas	213 679	228 732	240 295	253 247
81 Otros servicios, excepto actividades del gobierno	178 974	192 369	206 584	224 022
93 Actividades legislativas, gubernamentales, de impartición de justicia y de organismos internacionales y extraterritoriales	306 566	325 474	349 549	383 169

(Continúa)

**Valor agregado bruto en valores básicos
por sector de actividad económica**

Cuadro 13.3

Serie anual de 2003 a 2012

1a. parte

Millones de pesos

Concepto	2003	2004	2005	2006
Precios de 2008				
Producto interno bruto a precios de mercado	10 386 917	10 824 202	11 157 112	11 712 325
Menos: Impuestos a los productos netos	267 019	278 292	287 007	301 379
Valor agregado bruto en valores básicos	10 119 898	10 545 910	10 870 105	11 410 946
11 Agricultura, cría y explotación de animales, aprovechamiento forestal, pesca y caza	360 290	364 847	351 456	373 045
21 Minería	1 101 350	1 118 537	1 119 429	1 111 413
22 Generación, transmisión y distribución de energía eléctrica, suministro de agua y de gas por ductos al consumidor final	171 256	192 836	209 383	234 651
23 Construcción	787 139	842 252	872 476	948 296
31-33 Industrias manufactureras	1 824 420	1 889 526	1 941 123	2 028 482
43-46 Comercio	1 431 039	1 519 689	1 602 195	1 713 187
48-49 Transportes, correos y almacenamiento	614 867	638 168	650 555	677 734
51 Información en medios masivos	156 175	186 656	218 672	254 096
52 Servicios financieros y de seguros	190 060	218 828	245 337	283 784
53 Servicios inmobiliarios y de alquiler de bienes muebles e intangibles	1 230 278	1 274 280	1 303 086	1 357 266
54 Servicios profesionales, científicos y técnicos	247 027	254 742	262 461	270 417
55 Corporativos	56 110	58 045	60 645	68 291
56 Servicios de apoyo a los negocios y manejo de desechos y servicios de remediación	339 674	351 789	364 852	378 364
61 Servicios educativos	442 838	448 837	457 137	459 204
62 Servicios de salud y de asistencia social	214 680	217 743	222 057	241 525
71 Servicios de esparcimiento culturales y deportivos, y otros servicios recreativos	51 501	52 347	52 101	54 610
72 Servicios de alojamiento temporal y de preparación de alimentos y bebidas	250 925	260 187	264 034	269 382
81 Otros servicios, excepto actividades del gobierno	222 665	228 663	235 712	243 354
93 Actividades legislativas, gubernamentales, de impartición de justicia y de organismos internacionales y extraterritoriales	427 605	427 940	437 395	443 844

**Valor agregado bruto en valores básicos
por sector de actividad económica
Serie anual de 2003 a 2012**
Millones de pesos

Cuadro 13.3

2a. parte

Concepto	2007	2008	2009
Precios corrientes			
Producto interno bruto a precios de mercado	11 399 472	12 256 864	12 072 542
Menos: Impuestos a los productos netos	437 328	315 664	504 085
Valor agregado bruto en valores básicos	10 962 144	11 941 199	11 568 456
11 Agricultura, cría y explotación de animales, aprovechamiento forestal, pesca y caza	360 285	392 984	387 015
21 Minería	901 739	1 054 691	786 997
22 Generación, transmisión y distribución de energía eléctrica, suministro de agua y de gas por ductos al consumidor final	227 305	252 552	267 384
23 Construcción	923 691	1 030 710	991 397
31-33 Industrias manufactureras	1 905 965	2 027 255	1 928 312
43-46 Comercio	1 627 935	1 785 940	1 661 552
48-49 Transportes, correos y almacenamiento	666 691	700 557	691 371
51 Información en medios masivos	308 530	324 484	340 095
52 Servicios financieros y de seguros	356 249	390 550	409 416
53 Servicios inmobiliarios y de alquiler de bienes muebles e intangibles	1 337 494	1 448 376	1 502 829
54 Servicios profesionales, científicos y técnicos	268 732	288 855	283 276
55 Corporativos	63 592	74 350	70 553
56 Servicios de apoyo a los negocios y manejo de desechos y servicios de remediación	370 459	398 773	394 584
61 Servicios educativos	432 887	472 159	499 021
62 Servicios de salud y de asistencia social	223 784	250 109	266 248
71 Servicios de esparcimiento culturales y deportivos, y otros servicios recreativos	54 882	57 353	58 098
72 Servicios de alojamiento temporal y de preparación de alimentos y bebidas	270 780	277 822	261 804
81 Otros servicios, excepto actividades del gobierno	242 127	255 615	264 595
93 Actividades legislativas, gubernamentales, de impartición de justicia y de organismos internacionales y extraterritoriales	419 017	458 064	503 907

(Continúa)

**Valor agregado bruto en valores básicos
por sector de actividad económica
Serie anual de 2003 a 2012**
Millones de pesos

Cuadro 13.3

2a. parte

Concepto	2007	2008	2009
Precios de 2008			
Producto interno bruto a precios de mercado	12 090 028	12 256 864	11 675 438
Menos: Impuestos a los productos netos	311 150	315 664	300 809
Valor agregado bruto en valores básicos	11 778 878	11 941 199	11 374 630
11 Agricultura, cría y explotación de animales, aprovechamiento forestal, pesca y caza	390 308	392 984	377 848
21 Minería	1 095 487	1 054 691	1 012 072
22 Generación, transmisión y distribución de energía eléctrica, suministro de agua y de gas por ductos al consumidor final	249 375	252 552	255 838
23 Construcción	992 914	1 030 710	968 200
31-33 Industrias manufactureras	2 047 910	2 027 255	1 857 907
43-46 Comercio	1 783 203	1 785 940	1 563 520
48-49 Transportes, correos y almacenamiento	701 085	700 557	650 008
51 Información en medios masivos	306 153	324 484	351 963
52 Servicios financieros y de seguros	320 270	390 550	403 945
53 Servicios inmobiliarios y de alquiler de bienes muebles e intangibles	1 402 417	1 448 376	1 464 031
54 Servicios profesionales, científicos y técnicos	280 117	288 855	274 463
55 Corporativos	69 163	74 350	68 244
56 Servicios de apoyo a los negocios y manejo de desechos y servicios de remediación	390 362	398 773	370 787
61 Servicios educativos	466 809	472 159	473 027
62 Servicios de salud y de asistencia social	246 940	250 109	255 234
71 Servicios de esparcimiento culturales y deportivos, y otros servicios recreativos	57 194	57 353	55 024
72 Servicios de alojamiento temporal y de preparación de alimentos y bebidas	277 658	277 822	251 067
81 Otros servicios, excepto actividades del gobierno	252 390	255 615	254 098
93 Actividades legislativas, gubernamentales, de impartición de justicia y de organismos internacionales y extraterritoriales	449 122	458 064	467 351

**Valor agregado bruto en valores básicos
por sector de actividad económica**
Serie anual de 2003 a 2012
Millones de pesos

Cuadro 13.3
3a. parte y última

Concepto	2010	2011	2012 P/
Precios corrientes			
Producto interno bruto a precios de mercado	13 266 858	14 508 784	15 561 472
Menos: Impuestos a los productos netos	543 383	506 080	483 196
Valor agregado bruto en valores básicos	12 723 475	14 002 703	15 078 276
11 Agricultura, cría y explotación de animales, aprovechamiento forestal, pesca y caza	425 590	447 597	505 308
21 Minería	966 823	1 296 646	1 319 478
22 Generación, transmisión y distribución de energía eléctrica, suministro de agua y de gas por ductos al consumidor final	262 368	256 402	250 764
23 Construcción	1 040 901	1 151 177	1 229 043
31-33 Industrias manufactureras	2 199 445	2 390 254	2 699 750
43-46 Comercio	1 894 386	2 166 439	2 358 855
48-49 Transportes, correos y almacenamiento	796 765	859 912	946 786
51 Información en medios masivos	353 873	347 338	348 624
52 Servicios financieros y de seguros	439 976	452 657	472 839
53 Servicios inmobiliarios y de alquiler de bienes muebles e intangibles	1 592 103	1 684 534	1 766 301
54 Servicios profesionales, científicos y técnicos	290 670	314 435	331 042
55 Corporativos	75 756	81 003	90 276
56 Servicios de apoyo a los negocios y manejo de desechos y servicios de remediación	406 127	443 345	487 951
61 Servicios educativos	529 239	567 606	609 245
62 Servicios de salud y de asistencia social	286 604	310 916	330 597
71 Servicios de esparcimiento culturales y deportivos, y otros servicios recreativos	63 423	65 279	68 999
72 Servicios de alojamiento temporal y de preparación de alimentos y bebidas	279 801	297 561	323 170
81 Otros servicios, excepto actividades del gobierno	278 669	291 328	310 566
93 Actividades legislativas, gubernamentales, de impartición de justicia y de organismos internacionales y extraterritoriales	540 958	578 274	628 682

(Continúa)

Valor agregado bruto en valores básicos por sector de actividad económica

Cuadro 13.3
3a. parte y última

Serie anual de 2003 a 2012

Millones de pesos

Concepto	2010	2011	2012 P/
Precios de 2008			
Producto interno bruto a precios de mercado	12 282 459	12 754 087	13 256 199
Menos: Impuestos a los productos netos	316 480	329 139	343 292
Valor agregado bruto en valores básicos	11 965 979	12 424 948	12 912 907
11 Agricultura, cría y explotación de animales, aprovechamiento forestal, pesca y caza	390 856	366 739	397 044
21 Minería	1 020 993	1 017 068	1 025 536
22 Generación, transmisión y distribución de energía eléctrica, suministro de agua y de gas por ductos al consumidor final	267 405	285 435	292 002
23 Construcción	975 507	1 014 356	1 034 751
31-33 Industrias manufactureras	2 016 704	2 109 693	2 188 872
43-46 Comercio	1 749 038	1 913 703	1 998 119
48-49 Transportes, correos y almacenamiento	700 120	728 081	759 882
51 Información en medios masivos	355 337	370 292	430 890
52 Servicios financieros y de seguros	488 618	523 392	567 925
53 Servicios inmobiliarios y de alquiler de bienes muebles e intangibles	1 504 544	1 546 989	1 586 083
54 Servicios profesionales, científicos y técnicos	274 171	288 013	291 177
55 Corporativos	71 835	74 310	79 303
56 Servicios de apoyo a los negocios y manejo de desechos y servicios de remediación	373 416	395 375	412 668
61 Servicios educativos	473 852	481 239	491 924
62 Servicios de salud y de asistencia social	254 938	260 293	265 857
71 Servicios de esparcimiento culturales y deportivos, y otros servicios recreativos	57 296	56 864	58 511
72 Servicios de alojamiento temporal y de preparación de alimentos y bebidas	255 905	259 658	273 779
81 Otros servicios, excepto actividades del gobierno	256 674	261 344	268 601
93 Actividades legislativas, gubernamentales, de impartición de justicia y de organismos internacionales y extraterritoriales	478 770	472 103	489 984

Fuente: INEGI. SCNM. Cuentas de bienes y servicios, 2012. Año base 2008.

Cuenta de generación del ingreso por rubros

Cuadro 13.4

Serie anual de 2003 a 2012

1a. parte

Millones de pesos a precios corrientes

Concepto	2003	2004	2005	2006	2007
Empleos					
Remuneración de los asalariados	2 313 436	2 501 179	2 689 952	2 934 062	3 155 458
Sueldos y salarios	2 062 352	2 222 895	2 395 022	2 615 797	2 807 736
Contribuciones sociales de los empleados	251 084	278 284	294 930	318 266	347 722
Impuestos sobre la producción y las importaciones	472 361	471 526	481 895	549 550	597 543
Impuestos a los productos	418 868	422 074	426 139	483 360	524 296
Impuestos al valor agregado	259 167	291 147	327 182	390 735	422 394
Impuesto de importación	27 000	29 679	26 976	31 831	32 282
Otros impuestos a los productos	132 701	101 248	71 981	60 794	69 619
Otros impuestos a la producción	53 493	49 452	55 756	66 190	73 247
Menos: subsidios	27 144	33 451	32 401	85 389	90 284
Excedente bruto de operación	4 937 382	5 751 000	6 285 155	7 122 570	7 736 756
Recursos					
Producto interno bruto a precios de mercado	7 696 035	8 690 254	9 424 602	10 520 793	11 399 473

Cuadro 13.4
2a. parte y última

Concepto	2008	2009	2010	2011	2012 P/
Empleos					
Remuneración de los asalariados	3 411 296	3 469 534	3 659 099	3 924 717	4 199 861
Sueldos y salarios	3 045 979	3 082 454	3 254 089	3 490 090	3 732 877
Contribuciones sociales de los empleados	365 318	387 080	405 010	434 627	466 983
Impuestos sobre la producción y las importaciones	663 583	632 608	751 339	800 663	851 793
Impuestos a los productos	589 739	551 468	663 844	708 256	764 515
Impuestos al valor agregado	469 860	430 188	528 629	560 383	610 182
Impuesto de importación	35 631	30 325	24 596	26 896	27 913
Otros impuestos a los productos	84 248	90 954	110 620	120 977	126 420
Otros impuestos a la producción	73 844	81 140	87 495	92 407	87 278
Menos: subsidios	278 028	51 691	124 207	206 735	286 048
Excedente bruto de operación	8 460 012	8 022 092	8 980 627	9 990 138	10 795 866
Recursos					
Producto interno bruto a precios de mercado	12 256 863	12 072 543	13 266 858	14 508 784	15 561 472

Fuente: INEGI. SCNM. Cuentas de bienes y servicios, 2012. Año base 2008.

Remuneración de asalariados por sector de actividad económica

Cuadro 13.5

Serie anual de 2003 a 2012

1a. parte

Millones de pesos a precios corrientes

Sector	2003	2004	2005	2006	2007
Total	2 313 436	2 501 179	2 689 952	2 934 062	3 155 458
11 Agricultura, cría y explotación de animales, aprovechamiento forestal, pesca y caza	47 096	52 952	53 598	58 544	60 395
21 Minería	35 767	39 955	40 780	44 525	50 970
22 Generación, transmisión y distribución de energía eléctrica, suministro de agua y de gas por ductos al consumidor final	34 595	37 249	39 591	42 824	45 644
23 Construcción	262 146	306 300	328 041	381 203	414 347
31-33 Industrias manufactureras	354 548	375 052	397 531	419 685	429 846
43-46 Comercio	218 332	236 993	262 386	284 069	301 952
48-49 Transportes, correos y almacenamiento	154 354	168 153	182 238	195 342	211 742
51 Información en medios masivos	44 136	51 624	59 213	65 104	72 883
52 Servicios financieros y de seguros	59 336	63 274	72 048	80 503	92 618
53 Servicios inmobiliarios y de alquiler de bienes muebles e intangibles	15 014	16 932	17 781	20 057	21 578
54 Servicios profesionales, científicos y técnicos	57 699	60 523	64 844	68 820	74 333
55 Corporativos	6 830	6 890	7 353	10 092	8 627
56 Servicios de apoyo a los negocios y manejo de desechos y servicios de remediación	184 132	196 928	205 218	220 361	239 690
61 Servicios educativos	282 695	296 998	328 279	359 226	388 011
62 Servicios de salud y de asistencia social	128 001	137 056	142 833	151 571	163 717
71 Servicios de esparcimiento culturales y deportivos, y otros servicios recreativos	9 632	9 694	10 182	11 207	12 303
72 Servicios de alojamiento temporal y de preparación de alimentos y bebidas	50 317	53 062	56 056	58 683	61 461
81 Otros servicios, excepto actividades del gobierno	66 280	70 145	77 299	84 953	92 924
93 Actividades legislativas, gubernamentales, de impartición de justicia y de organismos internacionales y extraterritoriales	302 528	321 402	344 680	377 290	412 416

Remuneración de asalariados por sector de actividad económica

Cuadro 13.5

Serie anual de 2003 a 2012

2a. parte y última

Millones de pesos a precios corrientes

Sector	2008	2009	2010	2011	2012 P/
Total	3 411 296	3 469 534	3 659 099	3 924 717	4 199 861
11 Agricultura, cría y explotación de animales, aprovechamiento forestal, pesca y caza	62 691	64 729	70 940	72 369	78 565
21 Minería	59 213	64 094	63 450	70 466	77 818
22 Generación, transmisión y distribución de energía eléctrica, suministro de agua y de gas por ductos al consumidor final	49 031	50 470	46 695	53 390	58 506
23 Construcción	463 147	434 755	446 590	494 693	527 363
31-33 Industrias manufactureras	433 761	409 693	424 723	445 701	479 416
43-46 Comercio	324 997	322 861	338 871	356 004	377 319
48-49 Transportes, correos y almacenamiento	224 079	231 336	248 953	267 507	282 723
51 Información en medios masivos	76 998	81 537	82 271	85 388	82 487
52 Servicios financieros y de seguros	107 216	109 387	119 940	129 265	136 186
53 Servicios inmobiliarios y de alquiler de bienes muebles e intangibles	23 249	22 414	22 961	24 104	25 177
54 Servicios profesionales, científicos y técnicos	79 379	80 328	85 352	90 229	93 152
55 Corporativos	10 562	9 688	11 324	12 823	13 753
56 Servicios de apoyo a los negocios y manejo de desechos y servicios de remediación	259 466	261 068	273 889	301 059	331 051
61 Servicios educativos	423 997	448 473	476 493	511 643	549 012
62 Servicios de salud y de asistencia social	186 759	201 888	221 731	243 676	258 752
71 Servicios de esparcimiento culturales y deportivos, y otros servicios recreativos	12 751	13 459	15 355	15 771	16 585
72 Servicios de alojamiento temporal y de preparación de alimentos y bebidas	64 866	66 216	70 103	72 348	76 077
81 Otros servicios, excepto actividades del gobierno	97 659	101 075	106 884	111 694	120 086
93 Actividades legislativas, gubernamentales, de impartición de justicia y de organismos internacionales y extraterritoriales	451 479	496 061	532 568	566 592	615 830

Fuente: INEGI. SCNM. *Cuentas de bienes y servicios, 2012. Año base 2008.*

**Otros impuestos netos sobre la producción
por sector de actividad económica
Serie anual de 2003 a 2012**
Millones de pesos a precios corrientes

Cuadro 13.6

1a. parte

Sector	2003	2004	2005	2006	2007
Total	52 005	47 715	53 797	63 370	69 935
11 Agricultura, cría y explotación de animales, aprovechamiento forestal, pesca y caza	1 437	1 266	1 161	1 309	1 530
21 Minería	502	523	505	686	855
22 Generación, transmisión y distribución de energía eléctrica, suministro de agua y de gas por ductos al consumidor final	1 068	1 162	1 350	1 466	1 583
23 Construcción	5 446	5 032	4 981	6 037	6 980
31-33 Industrias manufactureras	16 164	14 767	17 222	22 052	23 280
43-46 Comercio	5 660	5 195	5 295	6 041	6 954
48-49 Transportes, correos y almacenamiento	1 397	806	738	-139	-113
51 Información en medios masivos	1 572	1 584	1 946	1 896	2 136
52 Servicios financieros y de seguros	4 279	4 098	7 073	7 977	9 450
53 Servicios inmobiliarios y de alquiler de bienes muebles e intangibles	1 233	1 122	1 136	1 289	1 473
54 Servicios profesionales, científicos y técnicos	1 151	1 082	1 059	1 178	1 317
55 Corporativos	211	250	704	780	331
56 Servicios de apoyo a los negocios y manejo de desechos y servicios de remediación	3 332	2 875	2 404	3 310	3 161
61 Servicios educativos	1 158	1 194	1 056	1 325	1 894
62 Servicios de salud y de asistencia social	987	1 006	1 019	1 090	1 308
71 Servicios de esparcimiento culturales y deportivos, y otros servicios recreativos	543	478	451	512	580
72 Servicios de alojamiento temporal y de preparación de alimentos y bebidas	2 699	2 276	2 205	2 401	2 741
81 Otros servicios, excepto actividades del gobierno	954	821	807	897	1 027
93 Actividades legislativas, gubernamentales, de impartición de justicia y de organismos internacionales y extraterritoriales	2 212	2 178	2 685	3 263	3 448

**Otros impuestos netos sobre la producción
por sector de actividad económica**
Serie anual de 2003 a 2012
Millones de pesos a precios corrientes

Cuadro 13.6
2a. parte y última

Sector	2008	2009	2010	2011	2012 P/
Total	69 887	76 832	83 750	87 855	82 548
11 Agricultura, cría y explotación de animales, aprovechamiento forestal, pesca y caza	1 464	1 788	1 877	1 871	1 379
21 Minería	826	1 178	1 999	2 324	1 964
22 Generación, transmisión y distribución de energía eléctrica, suministro de agua y de gas por ductos al consumidor final	1 812	1 958	1 942	2 302	2 461
23 Construcción	6 831	8 189	8 329	8 350	6 163
31-33 Industrias manufactureras	22 159	21 340	21 579	22 378	22 623
43-46 Comercio	6 711	7 724	8 991	9 538	7 580
48-49 Transportes, correos y almacenamiento	-1 021	-911	-64	-818	-983
51 Información en medios masivos	2 107	2 434	2 245	2 392	3 214
52 Servicios financieros y de seguros	10 960	12 221	14 939	16 650	18 256
53 Servicios inmobiliarios y de alquiler de bienes muebles e intangibles	1 449	1 612	1 619	1 679	1 319
54 Servicios profesionales, científicos y técnicos	1 272	1 481	1 384	1 413	836
55 Corporativos	592	390	465	483	420
56 Servicios de apoyo a los negocios y manejo de desechos y servicios de remediación	3 583	4 310	4 273	4 346	3 216
61 Servicios educativos	1 722	2 145	2 153	2 356	1 972
62 Servicios de salud y de asistencia social	1 395	1 475	1 492	1 530	1 474
71 Servicios de esparcimiento culturales y deportivos, y otros servicios recreativos	518	660	670	659	520
72 Servicios de alojamiento temporal y de preparación de alimentos y bebidas	2 501	2 815	2 922	2 958	2 177
81 Otros servicios, excepto actividades del gobierno	971	1 188	1 198	1 192	855
93 Actividades legislativas, gubernamentales, de impartición de justicia y de organismos internacionales y extraterritoriales	4 035	4 835	5 737	6 252	7 102

Fuente: INEGI. SCNM. Cuentas de bienes y servicios, 2012. Año base 2008.

Excedente bruto de operación por sector de actividad económica

Cuadro 13.7

Serie anual de 2003 a 2012

1a. parte

Millones de pesos a precios corrientes

Sector	2003	2004	2005	2006	2007
Total	4 937 382	5 751 000	6 285 155	7 122 570	7 736 756
11 Agricultura, cría y explotación de animales, aprovechamiento forestal, pesca y caza	213 755	239 641	233 346	263 506	298 358
21 Minería	363 489	524 217	653 695	749 757	849 914
22 Generación, transmisión y distribución de energía eléctrica, suministro de agua y de gas por ductos al consumidor final	125 351	142 376	156 014	166 569	180 078
23 Construcción	305 902	366 121	397 019	460 992	502 366
31-33 Industrias manufactureras	956 836	1 124 700	1 144 879	1 390 840	1 452 840
43-46 Comercio	829 869	976 979	1 085 063	1 215 423	1 319 029
48-49 Transportes, correos y almacenamiento	299 635	339 480	375 217	426 836	455 063
51 Información en medios masivos	116 577	141 274	164 867	193 113	233 513
52 Servicios financieros y de seguros	122 666	147 104	199 112	213 094	254 181
53 Servicios inmobiliarios y de alquiler de bienes muebles e intangibles	977 719	1 057 050	1 124 648	1 226 920	1 314 440
54 Servicios profesionales, científicos y técnicos	135 915	153 478	166 427	179 205	193 084
55 Corporativos	33 961	40 508	44 481	50 754	54 634
56 Servicios de apoyo a los negocios y manejo de desechos y servicios de remediación	79 495	90 148	109 746	120 830	127 607
61 Servicios educativos	30 464	34 682	37 250	39 935	42 983
62 Servicios de salud y de asistencia social	41 813	44 187	46 763	53 873	58 756
71 Servicios de esparcimiento culturales y deportivos, y otros servicios recreativos	29 705	32 362	33 932	37 979	41 998
72 Servicios de alojamiento temporal y de preparación de alimentos y bebidas	160 661	173 394	182 033	192 164	206 577
81 Otros servicios, excepto actividades del gobierno	111 739	121 404	128 478	138 171	148 180
93 Actividades legislativas, gubernamentales, de impartición de justicia y de organismos internacionales y extraterritoriales	1 826	1 895	2 185	2 614	3 152

Excedente bruto de operación por sector de actividad económica

Cuadro 13.7

Serie anual de 2003 a 2012

2a. parte y última

Millones de pesos a precios corrientes

Sector	2008	2009	2010	2011	2012 P/
Total	8 460 012	8 022 092	8 980 627	9 990 138	10 795 866
11 Agricultura, cría y explotación de animales, aprovechamiento forestal, pesca y caza	328 827	320 497	352 775	373 359	425 363
21 Minería	994 650	721 725	901 372	1 223 856	1 239 696
22 Generación, transmisión y distribución de energía eléctrica, suministro de agua y de gas por ductos al consumidor final	201 707	214 957	213 730	200 710	189 798
23 Construcción	560 730	548 453	585 981	648 136	695 515
31-33 Industrias manufactureras	1 571 335	1 497 280	1 753 142	1 922 186	2 197 721
43-46 Comercio	1 454 232	1 330 967	1 546 523	1 800 897	1 973 956
48-49 Transportes, correos y almacenamiento	477 498	460 945	547 876	593 225	665 045
51 Información en medios masivos	245 378	256 126	269 356	259 560	262 922
52 Servicios financieros y de seguros	272 375	287 807	305 099	306 742	318 396
53 Servicios inmobiliarios y de alquiler de bienes muebles e intangibles	1 423 680	1 478 801	1 567 524	1 658 750	1 739 807
54 Servicios profesionales, científicos y técnicos	208 206	201 466	203 934	222 793	237 053
55 Corporativos	63 196	60 475	63 966	67 697	76 103
56 Servicios de apoyo a los negocios y manejo de desechos y servicios de remediación	135 723	129 206	127 963	137 939	153 684
61 Servicios educativos	46 438	48 404	50 592	53 607	58 260
62 Servicios de salud y de asistencia social	61 959	62 886	63 379	65 711	70 369
71 Servicios de esparcimiento culturales y deportivos, y otros servicios recreativos	44 081	43 978	47 398	48 849	51 894
72 Servicios de alojamiento temporal y de preparación de alimentos y bebidas	210 455	192 772	206 774	222 256	244 913
81 Otros servicios, excepto actividades del gobierno	156 984	162 332	170 589	178 441	189 624
93 Actividades legislativas, gubernamentales, de impartición de justicia y de organismos internacionales y extraterritoriales	2 550	3 009	2 652	5 430	5 750

Fuente: INEGI. SCNM. *Cuentas de bienes y servicios, 2012. Año base 2008.*

Cuenta de capital por rubros
Serie anual de 2003 a 2012
 Millones de pesos a precios corrientes

Cuadro 13.8

1a. parte

Concepto	2003	2004	2005	2006	2007 R/
Usos					
Formación bruta de capital	1 586 660	1 841 412	2 009 643	2 315 708	2 539 107
De productores	1 091 056	1 253 571	1 378 965	1 574 530	1 737 972
Construcción no residencial	585 445	666 098	720 629	807 340	891 835
Maquinaria y equipo	505 612	587 473	658 336	767 190	846 137
Maquinaria	378 704	446 442	498 708	578 019	631 400
Equipo de transporte	126 908	141 031	159 628	189 170	214 736
Construcción residencial	495 603	587 842	630 677	741 178	801 135
Variación de inventarios	99 728	130 510	95 785	157 465	128 340
Discrepancia estadística	20 284	102 387	59 674	97 536	158 349
Ahorro bruto	1 706 671	2 074 309	2 165 102	2 570 709	2 825 796
Recursos					
Ahorro neto	797 454	1 094 702	1 134 048	1 445 484	1 530 302
Transferencias de capital del resto del mundo	ND	ND	ND	ND	ND
Consumo de capital fijo	826 376	914 752	969 342	1 059 175	1 153 540
Préstamo neto del resto del mundo a/	82 841	64 855	61 710	66 050	141 953

Cuadro 13.8

2a. parte y última

Concepto	2008	2009	2010	2011	2012 P/
Usos					
Formación bruta de capital	2 830 420	2 724 720	2 806 749	3 166 628	3 501 075
De productores	1 950 763	1 934 819	1 993 693	2 263 431	2 544 247
Construcción no residencial	1 050 784	1 074 298	1 124 029	1 222 483	1 309 385
Maquinaria y equipo	899 980	860 521	869 664	1 040 949	1 234 862
Maquinaria	667 326	675 176	656 980	774 201	920 360
Equipo de transporte	232 653	185 345	212 684	266 748	314 502
Construcción residencial	879 657	789 900	813 056	903 196	956 828
Variación de inventarios	164 703	45 611	122 737	72 046	121 403
Discrepancia estadística	7 909	-33 034	48 816	149 244	-224 029
Ahorro bruto	3 003 032	2 737 297	2 978 302	3 387 918	3 398 449
Recursos					
Ahorro neto	1 504 533	1 198 208	1 445 824	1 645 144	1 449 557
Transferencias de capital del resto del mundo	ND	ND	ND	ND	ND
Consumo de capital fijo	1 292 327	1 461 122	1 500 521	1 618 962	1 796 739
Préstamo neto del resto del mundo a/	206 172	77 967	31 957	123 812	152 153

a/ Equivale al excedente de la nación por transacciones corrientes (cuenta corriente de la balanza de pagos).

Fuente: INEGI. SCNM. Cuentas de bienes y servicios, 2012. Año base 2008.

Cuenta de transacciones corrientes con el exterior por rubros

Cuadro 13.9

Serie anual de 2003 a 2012

1a. parte

Millones de pesos a precios corrientes

Concepto	2003	2004	2005	2006	2007
Empleos					
Exportación de bienes y servicios	1 915 914	2 280 557	2 508 352	2 903 854	3 163 332
Exportación de bienes FOB	1 780 423	2 123 704	2 332 364	2 726 130	2 970 531
Exportación de servicios	135 491	156 853	175 989	177 724	192 801
Servicios de factores (recibidos)	16 362	17 291	11 477	10 635	8 970
Remuneraciones	26 047	47 742	54 393	49 182	74 017
Rentas de la propiedad	168 789	213 030	241 424	284 189	289 708
Transferencias					
Ingresos = Egresos	2 127 112	2 558 621	2 815 646	3 247 860	3 536 027
Recursos					
Importación de bienes y servicios	2 026 960	2 433 475	2 644 401	3 035 670	3 343 912
Importación de bienes FOB	1 841 175	2 223 535	2 415 367	2 792 802	3 080 606
Importación de servicios	185 785	209 940	229 034	242 868	263 306
Servicios de factores (pagados)					
Remuneraciones	0	0	0	0	0
Rentas de la propiedad	182 589	189 093	232 344	277 280	332 893
Transferencias	404	908	612	959	1 176
Saldo de la cuenta corriente	-82 841	-64 855	-61 710	-66 050	-141 953

Cuadro 13.9
2a. parte y última

Concepto	2008	2009	2010	2011	2012 P/
Empleos					
Exportación de bienes y servicios	3 419 442	3 299 265	3 967 571	4 546 611	5 097 499
Exportación de bienes FOB	3 216 396	3 094 171	3 768 880	4 346 796	4 878 356
Exportación de servicios	203 045	205 095	198 691	199 815	219 144
Servicios de factores (recibidos)					
Remuneraciones	9 991	10 416	9 804	9 780	12 203
Rentas de la propiedad	84 491	81 918	125 996	120 691	131 054
Transferencias	284 914	292 796	273 092	287 545	300 189
Ingresos = Egresos	3 798 838	3 684 395	4 376 464	4 964 627	5 540 945
Recursos					
Importación de bienes y servicios	3 698 252	3 477 521	4 127 385	4 728 440	5 269 641
Importación de bienes FOB	3 409 825	3 157 997	3 807 881	4 360 728	4 881 964
Importación de servicios	288 427	319 524	319 504	367 711	387 678
Servicios de factores (pagados)					
Remuneraciones	0	0	0	0	0
Rentas de la propiedad	305 161	283 997	279 946	357 812	420 740
Transferencias	1 598	844	1 090	2 186	2 717
Saldo de la cuenta corriente	-206 172	-77 967	-31 957	-123 812	-152 153

Fuente: INEGI. SCNM. Cuentas de bienes y servicios, 2012. Año base 2008.

Oferta y utilización total de bienes y servicios por rubros

Cuadro 13.10

Serie anual de 2003 a 2012

1a. parte

Millones de pesos a precios de comprador

Concepto	2003	2004	2005	2006	2007
Precios corrientes					
Oferta total					
Producción a precios de mercado	12 937 696	14 660 393	16 031 022	17 853 347	19 389 467
Importación de bienes y servicios CIF a/	2 026 960	2 433 475	2 644 401	3 035 670	3 343 912
Oferta total = Utilización total	14 964 655	17 093 868	18 675 423	20 889 016	22 733 379
Utilización total					
Demanda intermedia	5 241 661	5 970 139	6 606 420	7 332 554	7 989 995
Demanda final	9 722 995	11 123 729	12 069 003	13 556 463	14 743 385
Consumo final	6 100 410	6 768 863	7 395 550	8 081 900	8 754 257
Consumo privado	5 229 872	5 840 596	6 385 901	6 975 499	7 549 539
Consumo de gobierno	870 537	928 267	1 009 649	1 106 401	1 204 717
Formación bruta de capital fijo	1 586 660	1 841 412	2 009 643	2 315 708	2 539 107
Variación de existencias	99 728	130 510	95 785	157 465	128 340
Exportación de bienes y servicios FOB	1 915 914	2 280 557	2 508 352	2 903 854	3 163 332
Discrepancia estadística	20 284	102 387	59 674	97 536	158 349
Precios de 2008					
Oferta total					
Producción a precios de mercado	17 753 507	18 551 218	19 123 254	20 176 059	20 814 713
Importación de bienes y servicios CIF a/	2 568 125	2 817 488	3 034 699	3 344 013	3 542 255
Oferta total = Utilización total	20 321 632	21 368 706	22 157 953	23 520 072	24 356 969
Utilización total					
Demanda intermedia	7 366 590	7 727 016	7 966 142	8 463 734	8 724 685
Demanda final	12 955 042	13 641 690	14 191 811	15 056 338	15 632 284
Consumo final	7 873 315	8 274 744	8 622 762	9 072 496	9 340 724
Consumo privado	6 715 116	7 088 885	7 400 756	7 808 965	8 046 201
Consumo de gobierno	1 158 198	1 185 859	1 222 006	1 263 531	1 294 523
Formación bruta de capital fijo	2 055 862	2 210 486	2 340 995	2 544 390	2 696 835
Variación de existencias	129 786	162 209	107 802	175 546	123 879
Exportación de bienes y servicios FOB	2 692 286	2 938 157	3 106 033	3 344 215	3 466 167
Discrepancia estadística	203 793	56 094	14 220	-80 309	4 678

Oferta y utilización total de bienes y servicios por rubros

Cuadro 13.10

Serie anual de 2003 a 2012

2a. parte y última

Millones de pesos a precios de comprador

Concepto	2008	2009	2010	2011	2012 P/
Precios corrientes					
Oferta total					
Producción a precios de mercado	20 998 230	20 378 921	22 537 661	24 778 198	26 788 526
Importación de bienes y servicios CIF a/	3 698 252	3 477 521	4 127 385	4 728 440	5 269 641
Oferta total = Utilización total	24 696 483	23 856 442	26 665 046	29 506 638	32 058 167
Utilización total					
Demanda intermedia	8 741 367	8 306 380	9 270 803	10 269 415	11 227 054
Demanda final	15 955 116	15 550 062	17 394 243	19 237 223	20 831 113
Consumo final	9 532 642	9 513 500	10 448 370	11 302 694	12 335 165
Consumo privado	8 198 835	8 063 910	8 899 923	9 618 525	10 518 560
Consumo de gobierno	1 333 807	1 449 591	1 548 447	1 684 169	1 816 604
Formación bruta de capital fijo	2 830 420	2 724 720	2 806 749	3 166 628	3 501 075
Variación de existencias	164 703	45 611	122 737	72 046	121 403
Exportación de bienes y servicios FOB	3 419 442	3 299 265	3 967 571	4 546 611	5 097 499
Discrepancia estadística	7 909	-33 034	48 816	149 244	-224 029
Precios de 2008					
Oferta total					
Producción a precios de mercado	20 998 230	19 789 226	20 937 900	21 729 004	22 574 157
Importación de bienes y servicios CIF a/	3 698 252	3 047 831	3 671 446	3 965 680	4 178 655
Oferta total = Utilización total	24 696 483	22 837 057	24 609 347	25 694 684	26 752 812
Utilización total					
Demanda intermedia	8 741 367	8 113 788	8 655 442	8 974 917	9 317 958
Demanda final	15 955 116	14 723 269	15 953 905	16 719 767	17 434 854
Consumo final	9 532 642	9 033 121	9 491 048	9 891 819	10 334 688
Consumo privado	8 198 835	7 669 325	8 103 919	8 469 806	8 866 055
Consumo de gobierno	1 333 807	1 363 796	1 387 128	1 422 014	1 468 633
Formación bruta de capital fijo	2 830 420	2 568 103	2 600 823	2 806 515	2 934 574
Variación de existencias	164 703	27 776	112 436	53 464	88 640
Exportación de bienes y servicios FOB	3 419 442	3 016 579	3 636 382	3 935 141	4 167 916
Discrepancia estadística	7 909	77 691	113 217	32 829	-90 963

a/ Incluye derechos de importación.

Fuente: INEGI. SCNM. Cuentas de bienes y servicios, 2012. Año base 2008.

**Producción a precios de mercado
por sector de actividad económica**

Cuadro 13.11

1a. parte

Serie anual de 2003 a 2012

Millones de pesos

Sector	2003	2004	2005	2006	2007
Precios corrientes					
Total	12 937 696	14 660 393	16 031 022	17 853 347	19 389 467
11 Agricultura, cría y explotación de animales, aprovechamiento forestal, pesca y caza	394 983	439 763	439 216	486 483	542 202
21 Minería	508 053	693 444	845 242	937 588	1 062 212
22 Generación, transmisión y distribución de energía eléctrica, suministro de agua y de gas por ductos al consumidor final	246 655	283 899	321 184	334 609	361 397
23 Construcción	1 117 693	1 303 845	1 399 837	1 603 365	1 743 589
31-33 Industrias manufactureras	4 408 404	5 015 967	5 451 282	6 128 742	6 611 761
43-46 Comercio	1 393 662	1 601 125	1 779 757	1 982 342	2 143 818
48-49 Transportes, correos y almacenamiento	766 573	845 022	920 489	1 023 878	1 096 812
51 Información en medios masivos	285 163	330 779	378 177	427 696	493 193
52 Servicios financieros y de seguros	329 449	369 377	432 578	490 992	561 901
53 Servicios inmobiliarios y de alquiler de bienes muebles e intangibles	1 177 406	1 288 404	1 372 575	1 509 538	1 621 449
54 Servicios profesionales, científicos y técnicos	276 766	303 465	327 928	350 314	377 920
55 Corporativos	48 002	57 333	62 748	73 508	69 048
56 Servicios de apoyo a los negocios y manejo de desechos y servicios de remediación	322 971	352 192	383 996	416 221	447 129
61 Servicios educativos	358 607	380 813	419 128	456 386	493 228
62 Servicios de salud y de asistencia social	242 930	263 339	279 805	301 443	321 338
71 Servicios de esparcimiento culturales y deportivos, y otros servicios recreativos	53 794	57 722	60 963	67 944	74 681
72 Servicios de alojamiento temporal y de preparación de alimentos y bebidas	327 045	350 660	370 686	393 743	419 648
81 Otros servicios, excepto actividades del gobierno	254 092	268 913	291 169	319 881	343 283
93 Actividades legislativas, gubernamentales, de impartición de justicia y de organismos internacionales y extraterritoriales	425 447	454 332	494 263	548 674	604 859
(Continúa)					

**Producción a precios de mercado
por sector de actividad económica**

Cuadro 13.11

1a. parte

Serie anual de 2003 a 2012

Millones de pesos

Sector	2003	2004	2005	2006	2007
Precios de 2008					
Total	17 753 507	18 551 218	19 123 254	20 176 059	20 814 713
11 Agricultura, cría y explotación de animales, aprovechamiento forestal, pesca y caza	544 719	550 743	537 594	567 509	590 785
21 Minería	1 253 803	1 283 840	1 285 481	1 279 738	1 273 819
22 Generación, transmisión y distribución de energía eléctrica, suministro de agua y de gas por ductos al consumidor final	333 660	359 394	375 643	399 719	426 167
23 Construcción	1 516 609	1 613 322	1 661 316	1 786 787	1 870 555
31-33 Industrias manufactureras	6 219 043	6 487 387	6 704 746	6 970 414	7 106 885
43-46 Comercio	1 867 331	1 983 709	2 092 626	2 236 586	2 328 092
48-49 Transportes, correos y almacenamiento	1 011 007	1 044 188	1 064 520	1 119 527	1 155 792
51 Información en medios masivos	293 700	334 396	377 980	435 991	498 672
52 Servicios financieros y de seguros	358 374	394 355	407 181	490 300	534 902
53 Servicios inmobiliarios y de alquiler de bienes muebles e intangibles	1 412 068	1 477 879	1 509 294	1 642 366	1 699 142
54 Servicios profesionales, científicos y técnicos	345 158	356 615	367 150	380 110	394 488
55 Corporativos	64 597	69 495	71 933	81 085	74 540
56 Servicios de apoyo a los negocios y manejo de desechos y servicios de remediación	405 424	421 387	436 732	454 494	469 562
61 Servicios educativos	497 301	505 712	516 188	519 667	530 059
62 Servicios de salud y de asistencia social	304 985	314 743	323 246	344 629	349 055
71 Servicios de esparcimiento culturales y deportivos, y otros servicios recreativos	67 597	69 195	69 297	74 511	77 883
72 Servicios de alojamiento temporal y de preparación de alimentos y bebidas	384 837	396 334	401 993	424 690	434 962
81 Otros servicios, excepto actividades del gobierno	310 509	313 888	325 250	348 387	358 162
93 Actividades legislativas, gubernamentales, de impartición de justicia y de organismos internacionales y extraterritoriales	562 785	574 636	595 084	619 549	641 194

**Producción a precios de mercado
por sector de actividad económica**

Cuadro 13.11

2a. parte y última

Serie anual de 2003 a 2012

Millones de pesos

Sector	2008	2009	2010	2011	2012 P/
Precios corrientes					
Total	20 998 230	20 378 921	22 537 661	24 778 198	26 788 526
11 Agricultura, cría y explotación de animales, aprovechamiento forestal, pesca y caza	594 612	604 595	651 470	687 886	769 431
21 Minería	1 238 450	968 894	1 181 193	1 528 890	1 579 193
22 Generación, transmisión y distribución de energía eléctrica, suministro de agua y de gas por ductos al consumidor final	424 092	413 490	413 313	433 052	428 539
23 Construcción	1 937 963	1 879 343	1 949 870	2 148 373	2 294 152
31-33 Industrias manufactureras	7 035 223	6 695 948	7 638 428	8 395 513	9 231 874
43-46 Comercio	2 332 613	2 176 729	2 497 090	2 853 385	3 106 300
48-49 Transportes, correos y almacenamiento	1 158 212	1 151 357	1 318 643	1 429 691	1 572 829
51 Información en medios masivos	516 002	549 033	574 964	575 746	597 877
52 Servicios financieros y de seguros	623 084	649 471	702 411	747 046	813 492
53 Servicios inmobiliarios y de alquiler de bienes muebles e intangibles	1 736 058	1 784 005	1 902 632	1 997 879	2 106 386
54 Servicios profesionales, científicos y técnicos	407 019	400 590	407 090	439 267	463 416
55 Corporativos	84 260	80 280	84 267	89 142	100 463
56 Servicios de apoyo a los negocios y manejo de desechos y servicios de remediación	477 825	472 508	486 772	529 649	583 293
61 Servicios educativos	539 239	571 586	602 296	648 023	694 098
62 Servicios de salud y de asistencia social	362 879	387 117	416 496	454 336	481 622
71 Servicios de esparcimiento culturales y deportivos, y otros servicios recreativos	80 010	81 474	90 158	92 543	97 427
72 Servicios de alojamiento temporal y de preparación de alimentos y bebidas	430 081	407 898	438 964	464 060	504 174
81 Otros servicios, excepto actividades del gobierno	362 460	378 349	400 357	418 378	447 849
93 Actividades legislativas, gubernamentales, de impartición de justicia y de organismos internacionales y extraterritoriales	658148	726255	781 247	845 336	916 112

(Continúa)

**Producción a precios de mercado
por sector de actividad económica**

Serie anual de 2003 a 2012

Millones de pesos

Cuadro 13.11

2a. parte y última

Sector	2008	2009	2010	2011	2012 P/
Precios de 2008					
Total	20 998 230	19 789 226	20 937 900	21 729 004	22 574 157
11 Agricultura, cría y explotación de animales, aprovechamiento forestal, pesca y caza	594 612	580 094	597 217	573 854	616 166
21 Minería	1 238 450	1 191 944	1 209 388	1 202 377	1 220 664
22 Generación, transmisión y distribución de energía eléctrica, suministro de agua y de gas por ductos al consumidor final	424 092	442 260	442 492	479 614	465 456
23 Construcción	1 937 963	1 832 303	1 831 415	1 896 063	1 929 395
31-33 Industrias manufactureras	7 035 223	6 348 014	6 962 993	7 209 409	7 461 320
43-46 Comercio	2 332 613	2 042 970	2 289 730	2 506 948	2 619 844
48-49 Transportes, correos y almacenamiento	1 158 212	1 087 306	1 167 043	1 205 207	1 257 034
51 Información en medios masivos	516 002	551 787	565 797	576 029	657 187
52 Servicios financieros y de seguros	623 084	634 550	733 473	792 209	875 072
53 Servicios inmobiliarios y de alquiler de bienes muebles e intangibles	1 736 058	1 745 677	1 775 018	1 828 507	1 893 931
54 Servicios profesionales, científicos y técnicos	407 019	385 396	380 112	398 433	404 161
55 Corporativos	84 260	76 966	79 106	80 948	87 482
56 Servicios de apoyo a los negocios y manejo de desechos y servicios de remediación	477 825	445 766	449 120	473 806	496 316
61 Servicios educativos	539 239	541 930	540 654	552 679	564 718
62 Servicios de salud y de asistencia social	362 879	369 790	373 193	386 675	394 691
71 Servicios de esparcimiento culturales y deportivos, y otros servicios recreativos	80 010	77 369	80 877	80 391	82 664
72 Servicios de alojamiento temporal y de preparación de alimentos y bebidas	430 081	392 643	395 373	401 684	425 234
81 Otros servicios, excepto actividades del gobierno	362 460	363 286	364 116	371 427	385 023
93 Actividades legislativas, gubernamentales, de impartición de justicia y de organismos internacionales y extraterritoriales	658 148	679 174	700 783	712 744	737 799

Fuente: INEGI. SCNM. *Cuentas de bienes y servicios, 2012. Año base 2008.*

Importación de bienes y servicios CIF por destino del bien

Cuadro 13.12

1a. parte

Serie anual de 2003 a 2012

Millones de pesos a precios de comprador

Destino	2003	2004	2005	2006	2007
Precios corrientes					
Total	2 026 960	2 433 475	2 644 401	3 035 670	3 343 912
Importación de bienes CIF a/	1 889 719	2 285 119	2 486 015	2 873 703	3 171 246
Importación de bienes de consumo intermedio	1 402 115	1 709 655	1 847 046	2 131 654	2 360 788
Importación de bienes de consumo final	253 443	299 144	329 814	378 729	410 105
Importación de bienes de formación de capital	234 161	276 320	309 155	363 321	400 353
Importación de servicios	137 241	148 356	158 386	161 967	172 666
Compras directas en el exterior por residentes	69 285	80 468	84 579	90 315	94 325
Otros servicios	67 956	67 888	73 807	71 651	78 341
Precios de 2008					
Total	2 568 125	2 817 488	3 034 699	3 344 013	3 542 255
Importación de bienes CIF a/	2 403 197	2 650 548	2 855 841	3 167 178	3 359 007
Importación de bienes de consumo intermedio	1 857 163	2 045 408	2 161 754	2 376 153	2 513 616
Importación de bienes de consumo final	290 423	313 997	362 059	412 738	432 337
Importación de bienes de formación de capital	255 611	291 142	332 029	378 287	413 055
Importación de servicios	164 928	166 941	178 857	176 835	183 248
Compras directas en el exterior por residentes	84 149	91 183	96 278	99 403	100 707
Otros servicios	80 779	75 758	82 579	77 433	82 541

Cuadro 13.12
2a. parte y última

Destino	2008	2009	2010	2011	2012 P/
Precios corrientes					
Total	3 698 252	3 477 521	4 127 385	4 728 440	5 269 641
Importación de bienes CIF a/	3 520 853	3 259 201	3 918 002	4 488 008	5 009 965
Importación de bienes de consumo intermedio	2 638 685	2 451 847	3 046 890	3 480 147	3 840 566
Importación de bienes de consumo final	460 132	393 957	484 967	546 411	615 149
Importación de bienes de formación de capital	422 036	413 397	386 144	461 450	554 250
Importación de servicios	177 400	218 320	209 383	240 432	259 676
Compras directas en el exterior por residentes	98 070	99 738	93 986	100 272	113 067
Otros servicios	79 330	118 582	115 397	140 160	146 610
Precios de 2008					
Total	3 698 252	3 047 831	3 671 446	3 965 680	4 178 655
Importación de bienes CIF a/	3 520 853	2 870 353	3 494 212	3 763 367	3 974 385
Importación de bienes de consumo intermedio	2 638 685	2 171 654	2 719 928	2 894 914	3 035 456
Importación de bienes de consumo final	460 132	345 251	424 439	444 474	465 307
Importación de bienes de formación de capital	422 036	353 448	349 845	423 979	473 621
Importación de servicios	177 400	177 478	177 234	202 313	204 270
Compras directas en el exterior por residentes	98 070	81 432	78 612	82 766	86 700
Otros servicios	79 330	96 046	98 622	119 547	117 571

a/ Incluye derechos de importación.

Fuente: INEGI. SCNM. Cuentas de bienes y servicios, 2012. Año base 2008.

**Demanda intermedia de bienes y servicios
por sector de actividad económica**
Serie anual de 2003 a 2012
Millones de pesos

Cuadro 13.13

1a. parte

Sector	2003	2004	2005	2006	2007
Precios corrientes					
Total	5 241 661	5 970 139	6 606 420	7 332 554	7 989 995
11 Agricultura, cría y explotación de animales, aprovechamiento forestal, pesca y caza	343 170	367 022	370 920	406 048	456 622
21 Minería	295 697	388 763	484 195	533 836	596 249
22 Generación, transmisión y distribución de energía eléctrica, suministro de agua y de gas por ductos al consumidor final	171 295	190 582	217 283	224 756	242 834
23 Construcción	98 320	116 627	122 569	134 748	145 235
31-33 Industrias manufactureras	3 160 646	3 625 269	3 997 263	4 479 717	4 865 933
43-46 Comercio	ND	ND	ND	ND	ND
48-49 Transportes, correos y almacenamiento	62 731	68 858	80 152	87 839	95 467
51 Información en medios masivos	103 586	114 651	130 945	144 228	165 560
52 Servicios financieros y de seguros	137 949	146 514	171 176	190 908	211 355
53 Servicios inmobiliarios y de alquiler de bienes muebles e intangibles	167 893	194 046	208 402	239 263	262 763
54 Servicios profesionales, científicos y técnicos	247 029	264 646	286 477	305 312	326 920
55 Corporativos	48 002	57 333	62 748	73 508	69 048
56 Servicios de apoyo a los negocios y manejo de desechos y servicios de remediación	301 299	326 762	356 454	386 294	415 323
61 Servicios educativos	2 429	2 517	2 608	2 640	2 849
62 Servicios de salud y de asistencia social	ND	ND	ND	ND	ND
71 Servicios de esparcimiento culturales y deportivos, y otros servicios recreativos	1 109	1 154	1 243	1 301	1 434
72 Servicios de alojamiento temporal y de preparación de alimentos y bebidas	47 842	49 973	53 577	56 936	61 652
81 Otros servicios, excepto actividades del gobierno	52 467	55 216	60 198	65 004	70 514
93 Actividades legislativas, gubernamentales, de impartición de justicia y de organismos internacionales y extraterritoriales	197	206	209	215	239

(Continúa)

**Demanda intermedia de bienes y servicios
por sector de actividad económica**

Cuadro 13.13

1a. parte

Serie anual de 2003 a 2012

Millones de pesos

Sector	2003	2004	2005	2006	2007
Precios de 2008					
Total	7 366 590	7 727 016	7 966 142	8 463 734	8 724 685
11 Agricultura, cría y explotación de animales, aprovechamiento forestal, pesca y caza	474 779	475 150	459 803	490 980	507 135
21 Minería	701 537	711 168	717 871	726 625	716 553
22 Generación, transmisión y distribución de energía eléctrica, suministro de agua y de gas por ductos al consumidor final	223 250	237 664	247 987	268 578	286 823
23 Construcción	131 753	144 681	144 707	151 836	157 679
31-33 Industrias manufactureras	4 419 651	4 676 251	4 855 758	5 162 631	5 316 544
43-46 Comercio	ND	ND	ND	ND	ND
48-49 Transportes, correos y almacenamiento	90 726	90 529	94 359	97 270	101 811
51 Información en medios masivos	101 077	112 920	126 527	144 978	166 436
52 Servicios financieros y de seguros	149 835	156 508	162 189	190 931	203 682
53 Servicios inmobiliarios y de alquiler de bienes muebles e intangibles	211 360	232 067	236 578	259 593	273 754
54 Servicios profesionales, científicos y técnicos	300 389	306 401	315 461	330 894	341 091
55 Corporativos	64 597	69 495	71 933	81 085	74 540
56 Servicios de apoyo a los negocios y manejo de desechos y servicios de remediación	377 703	391 605	406 165	422 344	436 491
61 Servicios educativos	3 038	2 999	2 933	2 866	2 977
62 Servicios de salud y de asistencia social	ND	ND	ND	ND	ND
71 Servicios de esparcimiento culturales y deportivos, y otros servicios recreativos	1 307	1 335	1 375	1 442	1 518
72 Servicios de alojamiento temporal y de preparación de alimentos y bebidas	53 494	54 981	56 413	60 870	63 670
81 Otros servicios, excepto actividades del gobierno	61 870	63 041	65 852	70 580	73 741
93 Actividades legislativas, gubernamentales, de impartición de justicia y de organismos internacionales y extraterritoriales	225	222	231	232	240

**Demanda intermedia de bienes y servicios
por sector de actividad económica**
Serie anual de 2003 a 2012
Millones de pesos

Cuadro 13.13
2a. parte y última

Sector	2008	2009	2010	2011	2012 P/
Precios corrientes					
Total	8 741 367	8 306 380	9 270 803	10 269 415	11 227 054
11 Agricultura, cría y explotación de animales, aprovechamiento forestal, pesca y caza	520 363	524 970	565 353	621 118	687 337
21 Minería	689 051	532 221	656 061	855 058	883 435
22 Generación, transmisión y distribución de energía eléctrica, suministro de agua y de gas por ductos al consumidor final	284 497	284 850	280 506	292 172	290 053
23 Construcción	142 119	164 064	173 017	191 527	207 153
31-33 Industrias manufactureras	5 283 001	4 960 867	5 690 126	6 285 470	6 985 049
43-46 Comercio	ND	ND	ND	ND	ND
48-49 Transportes, correos y almacenamiento	102 887	107 092	114 620	118 120	130 392
51 Información en medios masivos	171 137	183 200	186 208	183 514	186 993
52 Servicios financieros y de seguros	244 852	252 233	269 407	281 634	305 936
53 Servicios inmobiliarios y de alquiler de bienes muebles e intangibles	284 241	267 256	271 181	285 315	301 528
54 Servicios profesionales, científicos y técnicos	346 825	366 461	376 347	412 745	431 553
55 Corporativos	84 260	80 280	84 267	89 142	100 463
56 Servicios de apoyo a los negocios y manejo de desechos y servicios de remediación	444 324	440 246	451 614	492 510	543 219
61 Servicios educativos	3 002	3 007	3 102	3 071	3 186
62 Servicios de salud y de asistencia social	ND	ND	ND	ND	ND
71 Servicios de esparcimiento culturales y deportivos, y otros servicios recreativos	1 529	1 529	1 677	1 753	1 905
72 Servicios de alojamiento temporal y de preparación de alimentos y bebidas	63 694	60 622	66 341	71 390	77 971
81 Otros servicios, excepto actividades del gobierno	75 332	77 195	80 688	84 571	90 552
93 Actividades legislativas, gubernamentales, de impartición de justicia y de organismos internacionales y extraterritoriales	254	288	286	304	330

(Continúa)

**Demanda intermedia de bienes y servicios
por sector de actividad económica**

Cuadro 13.13
2a. parte y última

Serie anual de 2003 a 2012

Millones de pesos

Sector	2008	2009	2010	2011	2012 P/
Precios de 2008					
Total	8 741 367	8 113 788	8 655 442	8 974 917	9 317 958
11 Agricultura, cría y explotación de animales, aprovechamiento forestal, pesca y caza	520 363	507 819	526 701	521 189	549 860
21 Minería	689 051	656 020	670 768	670 718	683 172
22 Generación, transmisión y distribución de energía eléctrica, suministro de agua y de gas por ductos al consumidor final	284 497	303 083	299 034	322 222	313 859
23 Construcción	142 119	154 051	156 394	163 914	169 428
31-33 Industrias manufactureras	5 283 001	4 729 965	5 201 180	5 414 928	5 622 894
43-46 Comercio	ND	ND	-1 551	ND	ND
48-49 Transportes, correos y almacenamiento	102 887	102 234	102 058	102 913	107 430
51 Información en medios masivos	171 137	183 351	183 488	182 789	203 298
52 Servicios financieros y de seguros	244 852	245 622	281 817	301 425	330 132
53 Servicios inmobiliarios y de alquiler de bienes muebles e intangibles	284 241	255 081	253 104	259 474	266 374
54 Servicios profesionales, científicos y técnicos	346 825	348 557	348 347	373 073	374 695
55 Corporativos	84 260	76 966	79 106	80 948	87 482
56 Servicios de apoyo a los negocios y manejo de desechos y servicios de remediación	444 324	414 506	416 806	440 567	461 613
61 Servicios educativos	3 002	2 895	2 864	2 754	2 766
62 Servicios de salud y de asistencia social	ND	ND	ND	ND	ND
71 Servicios de esparcimiento culturales y deportivos, y otros servicios recreativos	1 529	1 463	1 507	1 539	1 623
72 Servicios de alojamiento temporal y de preparación de alimentos y bebidas	63 694	58 510	60 474	62 091	66 350
81 Otros servicios, excepto actividades del gobierno	75 332	73 394	73 085	74 109	76 708
93 Actividades legislativas, gubernamentales, de impartición de justicia y de organismos internacionales y extraterritoriales	254	270	258	263	274

Fuente: INEGI. SCNM. Cuentas de bienes y servicios, 2012. Año base 2008.

**Demanda final de bienes y servicios
por sector de actividad económica**
Serie anual de 2003 a 2012
Millones de pesos

Cuadro 13.14

1a. parte

Sector	2003	2004	2005	2006	2007
Precios corrientes					
Total	9 722 995	11 123 729	12 069 003	13 556 463	14 743 384
11 Agricultura, cría y explotación de animales, aprovechamiento forestal, pesca y caza	221 178	261 645	255 813	289 241	322 690
21 Minería	254 599	357 271	427 488	479 654	544 003
22 Generación, transmisión y distribución de energía eléctrica, suministro de agua y de gas por ductos al consumidor final	76 451	94 527	105 219	111 362	119 792
23 Construcción	1 019 373	1 187 218	1 277 268	1 468 617	1 598 354
31-33 Industrias manufactureras	4 669 906	5 424 258	5 898 071	6 715 514	7 278 540
43-46 Comercio	ND	ND	ND	ND	ND
48-49 Transportes, correos y almacenamiento	364 347	399 312	422 828	454 746	484 609
51 Información en medios masivos	186 981	220 285	251 067	287 654	331 118
52 Servicios financieros y de seguros	216 361	247 934	288 224	323 635	381 596
53 Servicios inmobiliarios y de alquiler de bienes muebles e intangibles	1 012 652	1 097 794	1 168 133	1 273 943	1 362 839
54 Servicios profesionales, científicos y técnicos	49 869	58 041	61 263	66 814	70 275
55 Corporativos	ND	ND	ND	ND	ND
56 Servicios de apoyo a los negocios y manejo de desechos y servicios de remediación	22 455	26 345	28 613	30 908	32 796
61 Servicios educativos	356 177	378 296	416 520	453 747	490 379
62 Servicios de salud y de asistencia social	242 930	263 339	279 805	301 443	321 338
71 Servicios de esparcimiento culturales y deportivos, y otros servicios recreativos	52 685	56 567	59 721	66 643	73 247
72 Servicios de alojamiento temporal y de preparación de alimentos y bebidas	279 288	300 755	317 200	336 904	358 092
81 Otros servicios, excepto actividades del gobierno	203 208	215 548	233 139	256 863	274 772
93 Actividades legislativas, gubernamentales, de impartición de justicia y de organismos internacionales y extraterritoriales	425 251	454 126	494 054	548 459	604 620
Compras netas directas de residentes y no residentes	69 285	80 468	84 579	90 315	94 325

(Continúa)

**Demanda final de bienes y servicios
por sector de actividad económica**
Serie anual de 2003 a 2012
Millones de pesos

Cuadro 13.14

1a. parte

Sector	2003	2004	2005	2006	2007
Precios de 2008					
Total	12 955 042	13 641 690	14 191 811	15 056 338	15 632 284
11 Agricultura, cría y explotación de animales, aprovechamiento forestal, pesca y caza	327 446	333 905	329 337	341 607	349 389
21 Minería	634 466	659 960	660 185	649 470	648 451
22 Generación, transmisión y distribución de energía eléctrica, suministro de agua y de gas por ductos al consumidor final	111 699	123 113	129 140	133 158	140 947
23 Construcción	1 384 857	1 468 641	1 516 609	1 634 951	1 712 876
31-33 Industrias manufactureras	6 192 358	6 585 482	6 962 472	7 392 553	7 680 428
43-46 Comercio	ND	ND	ND	ND	ND
48-49 Transportes, correos y almacenamiento	471 199	481 374	477 758	494 713	510 946
51 Información en medios masivos	199 026	226 044	255 670	295 452	335 824
52 Servicios financieros y de seguros	237 925	265 846	274 885	324 600	363 805
53 Servicios inmobiliarios y de alquiler de bienes muebles e intangibles	1 204 475	1 249 669	1 277 191	1 386 789	1 429 794
54 Servicios profesionales, científicos y técnicos	68 704	71 581	73 707	72 700	73 605
55 Corporativos	ND	ND	ND	ND	ND
56 Servicios de apoyo a los negocios y manejo de desechos y servicios de remediación	28 659	30 809	31 776	33 223	34 120
61 Servicios educativos	494 263	502 713	513 255	516 802	527 082
62 Servicios de salud y de asistencia social	304 985	314 743	323 246	344 629	349 055
71 Servicios de esparcimiento culturales y deportivos, y otros servicios recreativos	66 290	67 860	67 922	73 069	76 364
72 Servicios de alojamiento temporal y de preparación de alimentos y bebidas	331 444	341 429	345 682	363 926	371 392
81 Otros servicios, excepto actividades del gobierno	250 538	252 924	261 844	279 977	286 543
93 Actividades legislativas, gubernamentales, de impartición de justicia y de organismos internacionales y extraterritoriales	562 560	574 414	594 854	619 317	640 954
Compras netas directas de residentes y no residentes	84 149	91 183	96 278	99 403	100 707

**Demanda final de bienes y servicios
por sector de actividad económica**
Serie anual de 2003 a 2012
Millones de pesos

Cuadro 13.14
2a. parte y última

Sector	2008	2009	2010	2011	2012 P/
Precios corrientes					
Total	15 955 116	15 550 063	17 394 243	19 237 223	20 831 113
11 Agricultura, cría y explotación de animales, aprovechamiento forestal, pesca y caza	356 385	363 796	385 501	410 601	457 632
21 Minería	645 201	512 027	627 583	806 825	834 839
22 Generación, transmisión y distribución de energía eléctrica, suministro de agua y de gas por ductos al consumidor final	141 253	129 797	134 279	142 900	141 616
23 Construcción	1 795 844	1 715 279	1 776 853	1 956 845	2 086 999
31-33 Industrias manufactureras	7 795 132	7 356 138	8 614 709	9 694 328	10 648 202
43-46 Comercio	ND	ND	ND	ND	ND
48-49 Transportes, correos y almacenamiento	506 546	520 815	572 998	614 444	668 847
51 Información en medios masivos	347 976	369 928	392 679	396 506	416 352
52 Servicios financieros y de seguros	411 355	444 983	467 854	515 798	559 387
53 Servicios inmobiliarios y de alquiler de bienes muebles e intangibles	1 456 223	1 522 052	1 635 370	1 715 704	1 808 387
54 Servicios profesionales, científicos y técnicos	75 485	69 850	75 707	82 131	85 867
55 Corporativos	ND	ND	ND	ND	ND
56 Servicios de apoyo a los negocios y manejo de desechos y servicios de remediación	34 502	33 332	36 506	37 826	40 879
61 Servicios educativos	536 237	568 579	599 194	644 952	690 912
62 Servicios de salud y de asistencia social	362 879	387 117	416 496	454 336	481 622
71 Servicios de esparcimiento culturales y deportivos, y otros servicios recreativos	78 481	79 945	88 481	90 791	95 522
72 Servicios de alojamiento temporal y de preparación de alimentos y bebidas	366 496	347 400	372 690	392 736	426 272
81 Otros servicios, excepto actividades del gobierno	289 155	303 319	322 397	335 197	358 928
93 Actividades legislativas, gubernamentales, de impartición de justicia y de organismos internacionales y extraterritoriales	657 894	725 967	780 961	845 031	915 782
Compras netas directas de residentes y no residentes	98 070	99 738	93 986	100 272	113 067

(Continúa)

**Demanda final de bienes y servicios
por sector de actividad económica**
Serie anual de 2003 a 2012
Millones de pesos

Cuadro 13.14
2a. parte y última

Sector	2008	2009	2010	2011	2012 P/
Precios de 2008					
Total	15 955 116	14 723 269	15 953 905	16 719 767	17 434 854
11 Agricultura, cría y explotación de animales, aprovechamiento forestal, pesca y caza	356 385	340 295	351 916	348 225	375 987
21 Minería	645 201	613 657	632 763	631 138	638 918
22 Generación, transmisión y distribución de energía eléctrica, suministro de agua y de gas por ductos al consumidor final	141 253	140 849	145 344	159 557	155 458
23 Construcción	1 795 844	1 678 252	1 675 021	1 732 150	1 759 967
31-33 Industrias manufactureras	7 795 132	6 687 697	7 741 896	8 272 290	8 663 517
43-46 Comercio	ND	ND	1 551	ND	ND
48-49 Transportes, correos y almacenamiento	506 546	499 671	511 925	519 343	527 484
51 Información en medios masivos	347 976	371 723	385 628	396 805	457 761
52 Servicios financieros y de seguros	411 355	426 467	481 323	532 938	586 753
53 Servicios inmobiliarios y de alquiler de bienes muebles e intangibles	1 456 223	1 494 949	1 525 298	1 571 693	1 630 316
54 Servicios profesionales, científicos y técnicos	75 485	66 605	69 926	72 980	72 924
55 Corporativos	ND	ND	ND	ND	ND
56 Servicios de apoyo a los negocios y manejo de desechos y servicios de remediación	34 502	32 137	33 479	33 816	35 333
61 Servicios educativos	536 237	539 035	537 789	549 925	561 951
62 Servicios de salud y de asistencia social	362 879	369 790	373 193	386 675	394 691
71 Servicios de esparcimiento culturales y deportivos, y otros servicios recreativos	78 481	75 905	79 369	78 852	81 042
72 Servicios de alojamiento temporal y de preparación de alimentos y bebidas	366 496	334 235	334 957	339 649	358 938
81 Otros servicios, excepto actividades del gobierno	289 155	291 666	293 389	298 486	309 590
93 Actividades legislativas, gubernamentales, de impartición de justicia y de organismos internacionales y extraterritoriales	657 894	678 904	700 525	712 481	737 525
Compras netas directas de residentes y no residentes	98 070	81 432	78 612	82 766	86 700

Fuente: INEGI. SCNM. *Cuentas de bienes y servicios, 2012. Año base 2008.*

**Gastos de consumo privado de bienes y servicios
por sector de actividad económica
Serie anual de 2003 a 2012**
Millones de pesos

Cuadro 13.15

1a. parte

Sector	2003	2004	2005	2006	2007
Precios corrientes					
Total	5 229 872	5 840 596	6 385 901	6 975 499	7 549 539
11 Agricultura, cría y explotación de animales, aprovechamiento forestal, pesca y caza	141 848	155 142	159 173	170 479	190 736
21 Minería	ND	ND	ND	ND	ND
22 Generación, transmisión y distribución de energía eléctrica, suministro de agua y de gas por ductos al consumidor final	78 828	118 410	102 814	104 035	114 226
23 Construcción	ND	ND	ND	ND	ND
31-33 Industrias manufactureras	2 554 849	2 907 710	3 245 245	3 555 481	3 830 110
43-46 Comercio	ND	ND	ND	ND	ND
48-49 Transportes, correos y almacenamiento	356 200	388 849	410 551	437 983	467 584
51 Información en medios masivos	181 802	210 080	242 274	277 372	320 140
52 Servicios financieros y de seguros	200 167	225 662	266 119	301 274	352 752
53 Servicios inmobiliarios y de alquiler de bienes muebles e intangibles	986 577	1 056 929	1 127 436	1 226 380	1 310 098
54 Servicios profesionales, científicos y técnicos	36 520	39 506	42 883	46 087	49 156
55 Corporativos	ND	ND	ND	ND	ND
56 Servicios de apoyo a los negocios y manejo de desechos y servicios de remediación	23 056	26 212	28 634	30 627	32 514
61 Servicios educativos	86 826	94 969	102 361	109 180	117 377
62 Servicios de salud y de asistencia social	86 874	94 674	101 198	108 667	116 182
71 Servicios de esparcimiento culturales y deportivos, y otros servicios recreativos	48 492	52 288	55 269	61 336	67 470
72 Servicios de alojamiento temporal y de preparación de alimentos y bebidas	278 145	298 111	314 669	333 692	354 659
81 Otros servicios, excepto actividades del gobierno	203 003	214 085	231 720	255 033	272 896
93 Actividades legislativas, gubernamentales, de impartición de justicia y de organismos internacionales y extraterritoriales	1 159	1 219	1 356	1 598	1 806
Compras netas en el mercado exterior	-34 475	-43 251	-45 801	-43 725	-48 166

(Continúa)

**Gastos de consumo privado de bienes y servicios
por sector de actividad económica**

Cuadro 13.15

1a. parte

Serie anual de 2003 a 2012

Millones de pesos

Sector	2003	2004	2005	2006	2007
Precios de 2008					
Total	6 715 116	7 088 885	7 400 756	7 808 965	8 046 201
11 Agricultura, cría y explotación de animales, aprovechamiento forestal, pesca y caza	195 126	197 888	199 825	202 104	203 229
21 Minería	ND	ND	ND	ND	ND
22 Generación, transmisión y distribución de energía eléctrica, suministro de agua y de gas por ductos al consumidor final	104 668	148 088	155 810	127 098	137 176
23 Construcción	ND	ND	ND	ND	ND
31-33 Industrias manufactureras	3 466 503	3 692 232	3 910 979	4 057 005	4 135 073
43-46 Comercio	ND	ND	ND	ND	ND
48-49 Transportes, correos y almacenamiento	456 056	464 126	461 029	479 500	494 397
51 Información en medios masivos	186 879	212 720	241 941	287 434	327 472
52 Servicios financieros y de seguros	214 706	240 796	249 002	306 407	339 337
53 Servicios inmobiliarios y de alquiler de bienes muebles e intangibles	1 189 491	1 222 661	1 250 769	1 355 636	1 393 601
54 Servicios profesionales, científicos y técnicos	43 862	45 101	46 436	50 390	51 805
55 Corporativos	ND	ND	ND	ND	ND
56 Servicios de apoyo a los negocios y manejo de desechos y servicios de remediación	28 332	30 204	31 103	33 246	34 197
61 Servicios educativos	121 596	122 063	122 562	122 916	124 590
62 Servicios de salud y de asistencia social	107 702	110 404	113 143	118 753	121 653
71 Servicios de esparcimiento culturales y deportivos, y otros servicios recreativos	61 164	62 571	62 699	67 468	71 068
72 Servicios de alojamiento temporal y de preparación de alimentos y bebidas	329 533	339 106	343 177	364 198	371 637
81 Otros servicios, excepto actividades del gobierno	249 375	251 323	259 915	280 082	286 726
93 Actividades legislativas, gubernamentales, de impartición de justicia y de organismos internacionales y extraterritoriales	1 632	1 656	1 700	1 854	1 908
Compras netas en el mercado exterior	-41 506	-52 054	-49 335	-45 126	-47 669

**Gastos de consumo privado de bienes y servicios
por sector de actividad económica**
Serie anual de 2003 a 2012
Millones de pesos

Cuadro 13.15
2a. parte y última

Sector	2008	2009	2010	2011	2012 P/
Precios corrientes					
Total	8 198 835	8 063 910	8 899 923	9 618 525	10 518 560
11 Agricultura, cría y explotación de animales, aprovechamiento forestal, pesca y caza	206 223	231 029	237 996	242 759	277 704
21 Minería	ND	ND	ND	ND	ND
22 Generación, transmisión y distribución de energía eléctrica, suministro de agua y de gas por ductos al consumidor final	134 335	118 536	133 697	136 694	126 334
23 Construcción	ND	ND	ND	ND	ND
31-33 Industrias manufactureras	4 206 859	3 947 249	4 560 845	5 022 736	5 539 095
43-46 Comercio	ND	ND	ND	ND	ND
48-49 Transportes, correos y almacenamiento	489 388	504 772	554 741	593 918	642 364
51 Información en medios masivos	339 502	361 235	384 507	390 264	409 557
52 Servicios financieros y de seguros	385 042	411 314	441 076	479 775	521 231
53 Servicios inmobiliarios y de alquiler de bienes muebles e intangibles	1 423 071	1 480 532	1 515 554	1 607 935	1 779 697
54 Servicios profesionales, científicos y técnicos	53 246	51 445	52 446	56 470	60 095
55 Corporativos	ND	ND	ND	ND	ND
56 Servicios de apoyo a los negocios y manejo de desechos y servicios de remediación	34 502	33 818	36 593	37 847	40 913
61 Servicios educativos	125 388	131 797	137 735	145 415	155 330
62 Servicios de salud y de asistencia social	123 054	127 483	131 567	140 047	147 193
71 Servicios de esparcimiento culturales y deportivos, y otros servicios recreativos	72 722	73 129	79 889	82 395	86 105
72 Servicios de alojamiento temporal y de preparación de alimentos y bebidas	366 496	345 386	369 668	393 098	426 614
81 Otros servicios, excepto actividades del gobierno	289 155	302 429	320 482	335 663	359 401
93 Actividades legislativas, gubernamentales, de impartición de justicia y de organismos internacionales y extraterritoriales	1 911	2 031	2 206	2 438	2 639
Compras netas en el mercado exterior	-52 061	-58 274	-59 082	-48 927	-55 710

(Continúa)

**Gastos de consumo privado de bienes y servicios
por sector de actividad económica**

Cuadro 13.15
2a. parte y última

Serie anual de 2003 a 2012

Millones de pesos

Sector	2008	2009	2010	2011	2012 P/
Precios de 2008					
Total	8 198 835	7 669 325	8 103 919	8 469 806	8 866 055
11 Agricultura, cría y explotación de animales, aprovechamiento forestal, pesca y caza	206 223	208 462	214 285	204 595	222 178
21 Minería	ND	ND	ND	ND	ND
22 Generación, transmisión y distribución de energía eléctrica, suministro de agua y de gas por ductos al consumidor final	134 335	129 665	124 134	139 728	125 205
23 Construcción	ND	ND	ND	ND	ND
31-33 Industrias manufactureras	4 206 859	3 716 293	4 024 341	4 257 862	4 439 189
43-46 Comercio	ND	ND	ND	ND	ND
48-49 Transportes, correos y almacenamiento	489 388	483 568	495 242	503 754	512 984
51 Información en medios masivos	339 502	366 418	380 374	390 509	452 827
52 Servicios financieros y de seguros	385 042	401 459	456 110	499 824	553 954
53 Servicios inmobiliarios y de alquiler de bienes muebles e intangibles	1 423 071	1 400 500	1 437 654	1 473 904	1 527 300
54 Servicios profesionales, científicos y técnicos	53 246	50 067	48 776	51 021	51 918
55 Corporativos	ND	ND	ND	ND	ND
56 Servicios de apoyo a los negocios y manejo de desechos y servicios de remediación	34 502	32 806	33 684	33 755	35 328
61 Servicios educativos	125 388	125 091	124 719	125 846	128 263
62 Servicios de salud y de asistencia social	123 054	123 296	122 039	124 665	127 605
71 Servicios de esparcimiento culturales y deportivos, y otros servicios recreativos	72 722	70 173	72 376	72 069	73 680
72 Servicios de alojamiento temporal y de preparación de alimentos y bebidas	366 496	335 864	335 580	339 450	359 050
81 Otros servicios, excepto actividades del gobierno	289 155	292 837	293 435	298 599	309 920
93 Actividades legislativas, gubernamentales, de impartición de justicia y de organismos internacionales y extraterritoriales	1 911	1 897	1 967	2 057	2 104
Compras netas en el mercado exterior	-52 061	-69 071	-60 797	-47 834	-55 449

Nota: Incluye hogares e instituciones privadas sin fines de lucro que sirven a los hogares.

Fuente: INEGI. SCNM. *Cuentas de bienes y servicios, 2012. Año base 2008.*

**Gastos de consumo del gobierno general
por sector de actividad económica
Serie anual de 2003 a 2012**
Millones de pesos

Cuadro 13.16
1a. parte

Sector	2003	2004	2005	2006	2007
Precios corrientes					
Total	870 537	928 267	1 009 649	1 106 401	1 204 717
11 Agricultura, cría y explotación de animales, aprovechamiento forestal, pesca y caza	ND	ND	ND	ND	ND
21 Minería	ND	ND	ND	ND	ND
22 Generación, transmisión y distribución de energía eléctrica, suministro de agua y de gas por ductos al consumidor final	ND	ND	ND	ND	ND
23 Construcción	29	28	28	32	34
31-33 Industrias manufactureras	1 816	1 816	2 079	1 921	2 051
43-46 Comercio	ND	ND	ND	ND	ND
48-49 Transportes, correos y almacenamiento	ND	ND	ND	ND	ND
51 Información en medios masivos	43	40	49	50	55
52 Servicios financieros y de seguros	1 390	2 373	2 366	2 921	3 181
53 Servicios inmobiliarios y de alquiler de bienes muebles e intangibles	102	95	67	26	77
54 Servicios profesionales, científicos y técnicos	11 921	11 623	12 157	11 861	13 681
55 Corporativos	ND	ND	ND	ND	ND
56 Servicios de apoyo a los negocios y manejo de desechos y servicios de remediación	ND	ND	ND	ND	ND
61 Servicios educativos	269 469	283 076	313 934	344 409	373 004
62 Servicios de salud y de asistencia social	158 648	172 955	182 670	194 182	205 183
71 Servicios de esparcimiento culturales y deportivos, y otros servicios recreativos	3 979	3 987	4 135	4 923	5 362
72 Servicios de alojamiento temporal y de preparación de alimentos y bebidas	ND	ND	ND	ND	ND
81 Otros servicios, excepto actividades del gobierno	ND	ND	ND	ND	ND
93 Actividades legislativas, gubernamentales, de impartición de justicia y de organismos internacionales y extraterritoriales	422 018	451 106	491 038	544 887	600 940
Compras directas en el mercado exterior	1 122	1 169	1 123	1 188	1 150

(Continúa)

**Gastos de consumo del gobierno general
por sector de actividad económica**
Serie anual de 2003 a 2012
Millones de pesos

Cuadro 13.16

1a. parte

Sector	2003	2004	2005	2006	2007
<i>Precios de 2008</i>					
Total	1 158 198	1 185 859	1 222 006	1 263 531	1 294 523
11 Agricultura, cría y explotación de animales, aprovechamiento forestal, pesca y caza	ND	ND	ND	ND	ND
21 Minería	ND	ND	ND	ND	ND
22 Generación, transmisión y distribución de energía eléctrica, suministro de agua y de gas por ductos al consumidor final	ND	ND	ND	ND	ND
23 Construcción	36	33	33	33	34
31-33 Industrias manufactureras	2 508	2 174	2 359	2 138	2 231
43-46 Comercio	ND	ND	ND	ND	ND
48-49 Transportes, correos y almacenamiento	ND	ND	ND	ND	ND
51 Información en medios masivos	49	45	61	55	60
52 Servicios financieros y de seguros	1 566	1 682	1 863	2 024	2 178
53 Servicios inmobiliarios y de alquiler de bienes muebles e intangibles	113	105	75	29	79
54 Servicios profesionales, científicos y técnicos	14 940	14 787	14 604	13 625	15 184
55 Corporativos	ND	ND	ND	ND	ND
56 Servicios de apoyo a los negocios y manejo de desechos y servicios de remediación	ND	ND	ND	ND	ND
61 Servicios educativos	372 780	380 286	390 442	393 714	402 468
62 Servicios de salud y de asistencia social	201 801	209 834	214 954	229 371	228 767
71 Servicios de esparcimiento culturales y deportivos, y otros servicios recreativos	5 097	5 235	5 165	5 599	5 293
72 Servicios de alojamiento temporal y de preparación de alimentos y bebidas	ND	ND	ND	ND	ND
81 Otros servicios, excepto actividades del gobierno	ND	ND	ND	ND	ND
93 Actividades legislativas, gubernamentales, de impartición de justicia y de organismos internacionales y extraterritoriales	557 935	570 336	591 157	615 613	636 982
Compras directas en el mercado exterior	1 373	1 342	1 295	1 330	1 247

**Gastos de consumo del gobierno general
por sector de actividad económica
Serie anual de 2003 a 2012**
Millones de pesos

Cuadro 13.16
2a. parte y última

Sector	2008	2009	2010	2011	2012 P/
Precios corrientes					
Total	1 333 807	1 449 591	1 548 447	1 684 169	1 816 604
11 Agricultura, cría y explotación de animales, aprovechamiento forestal, pesca y caza	ND	ND	ND	ND	ND
21 Minería	ND	ND	ND	ND	ND
22 Generación, transmisión y distribución de energía eléctrica, suministro de agua y de gas por ductos al consumidor final	ND	ND	ND	ND	ND
23 Construcción	34	36	33	35	35
31-33 Industrias manufactureras	1 934	2 694	2 506	3 110	2 213
43-46 Comercio	ND	ND	ND	ND	ND
48-49 Transportes, correos y almacenamiento	ND	ND	ND	ND	ND
51 Información en medios masivos	68	65	78	74	100
52 Servicios financieros y de seguros	2 335	3 024	2 591	3 434	3 899
53 Servicios inmobiliarios y de alquiler de bienes muebles e intangibles	105	48	39	43	23
54 Servicios profesionales, científicos y técnicos	15 614	16 641	19 472	20 406	20 264
55 Corporativos	ND	ND	ND	ND	ND
56 Servicios de apoyo a los negocios y manejo de desechos y servicios de remediación	ND	ND	ND	ND	ND
61 Servicios educativos	410 849	436 564	461 364	499 425	535 298
62 Servicios de salud y de asistencia social	239 825	260 679	287 269	318 996	337 118
71 Servicios de esparcimiento culturales y deportivos, y otros servicios recreativos	5 758	6 434	8 095	8 395	9 403
72 Servicios de alojamiento temporal y de preparación de alimentos y bebidas	ND	ND	ND	ND	ND
81 Otros servicios, excepto actividades del gobierno	ND	ND	ND	ND	ND
93 Actividades legislativas, gubernamentales, de impartición de justicia y de organismos internacionales y extraterritoriales	655 983	721 795	765 455	828 717	906 719
Compras directas en el mercado exterior	1 302	1 610	1 545	1 533	1 531

(Continúa)

**Gastos de consumo del gobierno general
por sector de actividad económica**
Serie anual de 2003 a 2012
Millones de pesos

Cuadro 13.16
2a. parte y última

Sector	2008	2009	2010	2011	2012 P/
Precios de 2008					
Total	1 333 807	1 363 796	1 387 128	1 422 014	1 468 633
11 Agricultura, cría y explotación de animales, aprovechamiento forestal, pesca y caza	ND	ND	ND	ND	ND
21 Minería	ND	ND	ND	ND	ND
22 Generación, transmisión y distribución de energía eléctrica, suministro de agua y de gas por ductos al consumidor final	ND	ND	ND	ND	ND
23 Construcción	34	34	31	32	31
31-33 Industrias manufactureras	1 934	2 793	2 399	2 781	1 905
43-46 Comercio	ND	ND	ND	ND	ND
48-49 Transportes, correos y almacenamiento	ND	ND	ND	ND	ND
51 Información en medios masivos	68	61	63	58	77
52 Servicios financieros y de seguros	2 335	2 497	2 636	2 896	2 910
53 Servicios inmobiliarios y de alquiler de bienes muebles e intangibles	105	48	36	39	20
54 Servicios profesionales, científicos y técnicos	15 614	15 360	18 124	17 741	17 049
55 Corporativos	ND	ND	ND	ND	ND
56 Servicios de apoyo a los negocios y manejo de desechos y servicios de remediación	ND	ND	ND	ND	ND
61 Servicios educativos	410 849	413 692	413 194	424 118	433 667
62 Servicios de salud y de asistencia social	239 825	246 997	254 223	266 433	269 749
71 Servicios de esparcimiento culturales y deportivos, y otros servicios recreativos	5 758	5 763	6 983	6 763	7 347
72 Servicios de alojamiento temporal y de preparación de alimentos y bebidas	ND	ND	ND	ND	ND
81 Otros servicios, excepto actividades del gobierno	ND	ND	ND	ND	ND
93 Actividades legislativas, gubernamentales, de impartición de justicia y de organismos internacionales y extraterritoriales	655 983	675 192	688 073	699 836	734 654
Compras directas en el mercado exterior	1 302	1 358	1 367	1 317	1 224

Fuente: INEGI. SCNM. Cuentas de bienes y servicios, 2012. Año base 2008.

Formación bruta de capital fijo por tipo de bien

Cuadro 13.17

Serie anual de 2003 a 2012

1a. parte

Millones de pesos

Bien	2003	2004	2005	2006	2007
Precios corrientes					
Total	1 586 660	1 841 412	2 009 643	2 315 708	2 539 107
Construcción	1 081 048	1 253 940	1 351 306	1 548 519	1 692 970
Residencial	495 603	587 842	630 677	741 178	801 135
No residencial	583 616	664 337	718 801	805 335	889 684
Plantaciones	1 829	1 760	1 828	2 005	2 152
Maquinaria y equipo nacional	157 411	176 840	198 991	227 570	251 396
Equipo de transporte	69 883	76 584	85 400	95 598	106 670
Maquinaria y equipo	66 394	74 694	82 656	95 081	103 571
Activos intangibles (productos de la propiedad intelectual)	19 049	23 183	28 146	33 668	37 950
Ganado reproductor	2 085	2 378	2 789	3 224	3 206
Maquinaria y equipo importado	348 200	410 633	459 345	539 619	594 741
Equipo de transporte	57 025	64 447	74 228	93 572	108 067
Maquinaria y equipo	290 137	345 279	383 468	444 481	484 882
Ganado reproductor	1 039	907	1 650	1 566	1 792
Precios de 2008					
Total	2 055 862	2 210 485	2 340 995	2 544 390	2 696 835
Construcción	1 472 541	1 557 690	1 610 565	1 729 477	1 817 910
Residencial	663 536	716 921	746 631	826 325	859 269
No residencial	806 976	838 470	861 660	900 770	956 200
Plantaciones	2 028	2 300	2 273	2 382	2 441
Maquinaria y equipo nacional	201 026	218 199	235 433	251 621	264 745
Equipo de transporte	80 775	89 067	98 064	100 659	111 315
Maquinaria y equipo	90 977	95 807	100 399	108 649	109 613
Activos intangibles (productos de la propiedad intelectual)	26 886	30 987	34 428	39 147	40 641
Ganado reproductor	2 387	2 337	2 541	3 166	3 176
Maquinaria y equipo importado	382 295	434 596	494 997	563 292	614 180
Equipo de transporte	61 607	68 193	81 416	97 533	111 709
Maquinaria y equipo	319 265	365 358	411 568	463 939	500 451
Ganado reproductor	1 423	1 046	2 013	1 820	2 020

Formación bruta de capital fijo por tipo de bien

Cuadro 13.17

Serie anual de 2003 a 2012

2a. parte y última

Millones de pesos

Bien	2008	2009	2010	2011	2012 P/
Precios corrientes					
Total	2 830 420	2 724 720	2 806 749	3 166 628	3 501 075
Construcción	1 930 440	1 864 199	1 937 085	2 125 679	2 266 212
Residencial	879 657	789 900	813 056	903 196	956 828
No residencial	1 048 244	1 071 671	1 121 350	1 219 587	1 306 332
Plantaciones	2 540	2 628	2 680	2 896	3 052
Maquinaria y equipo nacional	272 221	248 773	299 042	360 295	417 925
Equipo de transporte	113 790	95 991	129 844	167 568	196 879
Maquinaria y equipo	110 350	103 180	115 177	131 029	147 737
Activos intangibles (productos de la propiedad intelectual)	44 569	45 774	49 984	57 594	68 911
Ganado reproductor	3 512	3 828	4 036	4 105	4 398
Maquinaria y equipo importado	627 758	611 748	570 622	680 654	816 937
Equipo de transporte	118 863	89 353	82 840	99 180	117 623
Maquinaria y equipo	506 494	521 337	486 620	580 460	697 708
Ganado reproductor	2 401	1 058	1 162	1 013	1 606
Precios de 2008					
Total	2 830 420	2 568 103	2 600 823	2 806 515	2 934 574
Construcción	1 930 440	1 820 622	1 817 498	1 872 916	1 902 513
Residencial	879 657	777 686	773 321	805 089	816 022
No residencial	1 048 244	1 040 416	1 041 665	1 065 240	1 083 899
Plantaciones	2 540	2 521	2 512	2 587	2 592
Maquinaria y equipo nacional	272 221	224 436	266 920	309 250	335 347
Equipo de transporte	113 790	81 666	113 602	140 569	155 508
Maquinaria y equipo	110 350	95 710	104 077	116 476	123 740
Activos intangibles (productos de la propiedad intelectual)	44 569	43 499	45 660	48 680	52 551
Ganado reproductor	3 512	3 562	3 581	3 525	3 549
Maquinaria y equipo importado	627 758	523 044	516 405	624 348	696 714
Equipo de transporte	118 863	75 140	72 075	87 136	94 923
Maquinaria y equipo	506 494	446 998	443 344	536 342	600 480
Ganado reproductor	2 401	906	986	871	1 311

Fuente: INEGI. SCNM. Cuentas de bienes y servicios, 2012. Año base 2008.

Exportación de bienes y servicios FOB
por sector de actividad económica
Serie anual de 2003 a 2012
 Millones de pesos

Cuadro 13.18

1a. parte

Sector	2003	2004	2005	2006	2007
Precios corrientes					
Total	1 915 914	2 280 557	2 508 352	2 903 854	3 163 332
11 Agricultura, cría y explotación de animales, aprovechamiento forestal, pesca y caza	48 744	57 624	59 952	68 841	74 213
21 Minería	190 432	257 041	327 963	405 198	447 861
22 Generación, transmisión y distribución de energía eléctrica, suministro de agua y de gas por ductos al consumidor final	973	1 541	8 517	6 164	5 298
23 Construcción	ND	ND	ND	ND	ND
31-33 Industrias manufactureras	1 541 300	1 808 941	1 937 818	2 247 786	2 445 135
43-46 Comercio	ND	ND	ND	ND	ND
48-49 Transportes, correos y almacenamiento	8 511	10 589	12 698	14 368	14 330
51 Información en medios masivos	7 022	7 904	9 093	8 309	6 980
52 Servicios financieros y de seguros	12 669	9 771	17 627	14 764	22 631
53 Servicios inmobiliarios y de alquiler de bienes muebles e intangibles	14	18	18	18	15
54 Servicios profesionales, científicos y técnicos	3 609	4 577	5 410	5 553	5 529
55 Corporativos	ND	ND	ND	ND	ND
56 Servicios de apoyo a los negocios y manejo de desechos y servicios de remediación	ND	ND	ND	ND	ND
61 Servicios educativos	ND	ND	ND	ND	ND
62 Servicios de salud y de asistencia social	ND	ND	ND	ND	ND
71 Servicios de esparcimiento culturales y deportivos, y otros servicios recreativos	ND	ND	ND	ND	ND
72 Servicios de alojamiento temporal y de preparación de alimentos y bebidas	ND	ND	ND	ND	ND
81 Otros servicios, excepto actividades del gobierno	ND	ND	ND	ND	ND
93 Actividades legislativas, gubernamentales, de impartición de justicia y de organismos internacionales y extraterritoriales	ND	ND	ND	ND	ND
Compras directas en el interior por no residentes	102 638	122 550	129 256	132 852	141 341

(Continúa)

Exportación de bienes y servicios FOB
por sector de actividad económica
Serie anual de 2003 a 2012
Millones de pesos

Cuadro 13.18

1a. parte

Sector	2003	2004	2005	2006	2007
Precios de 2008					
Total	2 692 286	2 938 157	3 106 033	3 344 215	3 466 167
11 Agricultura, cría y explotación de animales, aprovechamiento forestal, pesca y caza	65 362	70 635	73 795	83 234	83 098
21 Minería	648 447	665 431	646 594	638 707	604 315
22 Generación, transmisión y distribución de energía eléctrica, suministro de agua y de gas por ductos al consumidor final	4 000	5 637	5 906	5 615	6 307
23 Construcción	ND	ND	ND	ND	ND
31-33 Industrias manufactureras	1 808 279	2 013 328	2 182 513	2 426 581	2 572 310
43-46 Comercio	ND	ND	ND	ND	ND
48-49 Transportes, correos y almacenamiento	13 245	14 918	16 782	15 829	16 208
51 Información en medios masivos	8 607	9 413	10 151	8 975	7 292
52 Servicios financieros y de seguros	15 597	11 509	19 841	16 005	23 681
53 Servicios inmobiliarios y de alquiler de bienes muebles e intangibles	16	20	20	19	15
54 Servicios profesionales, científicos y técnicos	4 451	5 371	6 115	6 051	5 813
55 Corporativos	ND	ND	ND	ND	ND
56 Servicios de apoyo a los negocios y manejo de desechos y servicios de remediación	ND	ND	ND	ND	ND
61 Servicios educativos	ND	ND	ND	ND	ND
62 Servicios de salud y de asistencia social	ND	ND	ND	ND	ND
71 Servicios de esparcimiento culturales y deportivos, y otros servicios recreativos	ND	ND	ND	ND	ND
72 Servicios de alojamiento temporal y de preparación de alimentos y bebidas	ND	ND	ND	ND	ND
81 Otros servicios, excepto actividades del gobierno	ND	ND	ND	ND	ND
93 Actividades legislativas, gubernamentales, de impartición de justicia y de organismos internacionales y extraterritoriales	ND	ND	ND	ND	ND
Compras directas en el interior por no residentes	124 281	141 895	144 318	143 199	147 129

**Exportación de bienes y servicios FOB
por sector de actividad económica
Serie anual de 2003 a 2012**
Millones de pesos

Cuadro 13.18
2a. parte y última

Sector	2008	2009	2010	2011	2012 P/
Precios corrientes					
Total	3 419 442	3 299 265	3 967 571	4 546 611	5 097 499
11 Agricultura, cría y explotación de animales, aprovechamiento forestal, pesca y caza	84 847	101 716	103 876	121 408	139 028
21 Minería	507 632	380 385	514 563	717 941	734 165
22 Generación, transmisión y distribución de energía eléctrica, suministro de agua y de gas por ductos al consumidor final	6 918	4 463	3 922	4 145	4 461
23 Construcción	ND	ND	ND	ND	ND
31-33 Industrias manufactureras	2 619 190	2 609 644	3 149 103	3 506 118	4 003 245
43-46 Comercio	ND	ND	ND	ND	ND
48-49 Transportes, correos y almacenamiento	17 158	15 884	10 804	7 739	7 317
51 Información en medios masivos	4 525	3 588	3 338	3 719	4 170
52 Servicios financieros y de seguros	23 978	23 089	24 197	29 387	27 537
53 Servicios inmobiliarios y de alquiler de bienes muebles e intangibles	4	5	4	4	5
54 Servicios profesionales, científicos y técnicos	6 360	4 089	6 240	8 485	10 325
55 Corporativos	ND	ND	ND	ND	ND
56 Servicios de apoyo a los negocios y manejo de desechos y servicios de remediación	ND	ND	ND	ND	ND
61 Servicios educativos	ND	ND	ND	ND	ND
62 Servicios de salud y de asistencia social	ND	ND	ND	ND	ND
71 Servicios de esparcimiento culturales y deportivos, y otros servicios recreativos	ND	ND	ND	ND	ND
72 Servicios de alojamiento temporal y de preparación de alimentos y bebidas	ND	ND	ND	ND	ND
81 Otros servicios, excepto actividades del gobierno	ND	ND	ND	ND	ND
93 Actividades legislativas, gubernamentales, de impartición de justicia y de organismos internacionales y extraterritoriales	ND	ND	ND	ND	ND
Compras directas en el interior por no residentes	148 829	156 401	151 522	147 665	167 245

(Continúa)

Exportación de bienes y servicios FOB
por sector de actividad económica
Serie anual de 2003 a 2012
 Millones de pesos

Cuadro 13.18
 2a. parte y última

Sector	2008	2009	2010	2011	2012 P/
Precios de 2008					
Total	3 419 442	3 016 579	3 636 382	3 935 141	4 167 916
11 Agricultura, cría y explotación de animales, aprovechamiento forestal, pesca y caza	84 847	89 027	91 638	94 196	105 602
21 Minería	507 632	443 416	504 446	507 812	489 597
22 Generación, transmisión y distribución de energía eléctrica, suministro de agua y de gas por ductos al consumidor final	6 918	5 772	6 119	5 733	3 929
23 Construcción	ND	ND	ND	ND	ND
31-33 Industrias manufactureras	2 619 190	2 284 247	2 850 402	3 148 956	3 380 925
43-46 Comercio	ND	ND	ND	ND	ND
48-49 Transportes, correos y almacenamiento	17 158	15 699	14 781	12 282	10 992
51 Información en medios masivos	4 525	3 514	3 210	3 554	3 948
52 Servicios financieros y de seguros	23 978	21 869	22 043	25 832	23 242
53 Servicios inmobiliarios y de alquiler de bienes muebles e intangibles	4	5	4	4	4
54 Servicios profesionales, científicos y técnicos	6 360	3 885	5 695	7 489	8 752
55 Corporativos	ND	ND	ND	ND	ND
56 Servicios de apoyo a los negocios y manejo de desechos y servicios de remediación	ND	ND	ND	ND	ND
61 Servicios educativos	ND	ND	ND	ND	ND
62 Servicios de salud y de asistencia social	ND	ND	ND	ND	ND
71 Servicios de esparcimiento culturales y deportivos, y otros servicios recreativos	ND	ND	ND	ND	ND
72 Servicios de alojamiento temporal y de preparación de alimentos y bebidas	ND	ND	ND	ND	ND
81 Otros servicios, excepto actividades del gobierno	ND	ND	ND	ND	ND
93 Actividades legislativas, gubernamentales, de impartición de justicia y de organismos internacionales y extraterritoriales	ND	ND	ND	ND	ND
Compras directas en el interior por no residentes	148 829	149 145	138 043	129 283	140 924

Fuente: INEGI. SCNM. Cuentas de bienes y servicios, 2012. Año base 2008.

**Índice de precios implícitos de la cuenta de bienes
y servicios por rubros**

Cuadro 13.19

1a. parte

Serie anual de 2003 a 2012

Base 2008=100.0

Concepto	2003	2004	2005	2006	2007
Recursos					
Producción en valores básicos	71.7	78.1	83.0	87.8	92.4
Producción de mercado	70.8	77.6	82.7	87.5	92.1
Producción para uso final propio	80.2	83.6	86.9	91.3	95.2
Otra producción, no de mercado	75.6	79.2	83.6	88.4	93.7
Impuestos sobre los productos, netos	147.3	140.3	137.9	133.0	140.6
Impuestos sobre los productos	138.1	132.0	131.4	83.6	90.3
Menos: subsidios	70.7	76.5	81.9	29.8	32.2
Importación de bienes y servicios CIF a/	78.9	86.4	87.1	90.8	94.4
Importación de bienes FOB	78.8	86.4	87.2	90.8	94.5
Importación de servicios	80.1	86.6	86.7	90.3	93.8
Oferta total = Utilización total	73.6	80.0	84.3	88.8	93.3
Empleos					
Consumo intermedio	71.2	77.3	82.9	86.6	91.6
Consumo final efectivo	77.5	81.8	85.8	89.1	93.7
Consumo efectivo individual	77.6	82.0	86.0	89.1	93.7
Consumo efectivo colectivo	75.9	79.4	83.2	88.6	94.4
Formación bruta de capital fijo	77.2	83.3	85.8	91.0	94.2
Variación de existencias	NA	NA	NA	NA	NA
Exportación de bienes y servicios	71.2	77.6	80.8	86.8	91.3
Exportación de bienes FOB	70.5	77.1	80.2	86.5	91.0
Otros servicios	80.9	84.8	88.2	92.5	95.3

Índice de precios implícitos de la cuenta de bienes y servicios por rubros

Cuadro 13.19

2a. parte y última

Serie anual de 2003 a 2012

Base 2008=100.0

Concepto	2008	2009	2010	2011	2012 P/
Recursos					
Producción en valores básicos	100.0	102.0	106.7	113.4	118.3
Producción de mercado	100.0	101.6	106.4	113.4	118.4
Producción para uso final propio	100.0	102.3	105.3	108.8	112.0
Otra producción, no de mercado	100.0	106.2	111.2	117.6	123.2
Impuestos sobre los productos, netos	100.0	167.6	171.7	153.8	140.8
Impuestos sobre los productos	100.0	98.0	116.5	125.2	117.4
Menos: subsidios	100.0	18.1	47.5	85.5	91.4
Importación de bienes y servicios CIF a/	100.0	114.1	112.4	119.2	126.1
Importación de bienes FOB	100.0	113.6	112.2	119.3	126.2
Importación de servicios	100.0	118.7	115.4	118.5	125.5
Oferta total = Utilización total	100.0	104.5	108.4	114.8	119.8
Empleos					
Consumo intermedio	100.0	102.4	107.1	114.4	120.5
Consumo final efectivo	100.0	105.3	110.1	114.3	119.4
Consumo efectivo individual	100.0	105.2	110.0	113.9	119.0
Consumo efectivo colectivo	100.0	107.0	111.1	118.4	123.4
Formación bruta de capital fijo	100.0	106.1	107.9	112.8	119.3
Variación de existencias	NA	NA	NA	NA	NA
Exportación de bienes y servicios	100.0	109.4	109.1	115.5	122.3
Exportación de bienes FOB	100.0	109.7	109.2	115.8	122.6
Otros servicios	100.0	104.6	106.8	110.6	115.5

a/ Incluye derechos de importación.

Fuente: INEGI. SCNM. Cuentas de bienes y servicios, 2012. Año base 2008.

**Índice de precios implícitos del valor agregado bruto
en valores básicos por sector de actividad económica**
Serie anual de 2003 a 2012
Base 2008=100.0

Cuadro 13.20

1a. parte

Sector	2003	2004	2005	2006	2007
Producto interno bruto a precios de mercado	74.1	80.3	84.5	89.8	94.3
Menos: Impuestos a los productos netos	147.3	140.3	137.9	133.0	140.6
Valor agregado bruto a precios básicos	72.2	78.7	83.1	88.7	93.1
11 Agricultura, cría y explotación de animales, aprovechamiento forestal, pesca y caza	72.8	80.5	82.0	86.7	92.3
21 Minería	36.3	50.5	62.1	71.5	82.3
22 Generación, transmisión y distribución de energía eléctrica, suministro de agua y de gas por ductos al consumidor final	94.0	93.8	94.1	89.9	91.1
23 Construcción	72.9	80.4	83.7	89.4	93.0
31-33 Industrias manufactureras	72.8	80.2	80.3	90.3	93.1
43-46 Comercio	73.6	80.2	84.4	87.9	91.3
48-49 Transportes, correos y almacenamiento	74.1	79.7	85.8	91.8	95.1
51 Información en medios masivos	103.9	104.2	103.4	102.4	100.8
52 Servicios financieros y de seguros	98.0	98.0	113.4	106.3	111.2
53 Servicios inmobiliarios y de alquiler de bienes muebles e intangibles	80.8	84.4	87.8	92.0	95.4
54 Servicios profesionales, científicos y técnicos	78.8	84.4	88.5	92.2	95.9
55 Corporativos	73.1	82.1	86.6	90.2	91.9
56 Servicios de apoyo a los negocios y manejo de desechos y servicios de remediación	78.6	82.4	87.0	91.1	94.9
61 Servicios educativos	71.0	74.2	80.2	87.2	92.7
62 Servicios de salud y de asistencia social	79.6	83.7	85.8	85.5	90.6
71 Servicios de esparcimiento culturales y deportivos, y otros servicios recreativos	77.4	81.3	85.5	91.0	96.0
72 Servicios de alojamiento temporal y de preparación de alimentos y bebidas	85.2	87.9	91.0	94.0	97.5
81 Otros servicios, excepto actividades del gobierno	80.4	84.1	87.6	92.1	95.9
93 Actividades legislativas, gubernamentales, de impartición de justicia y de organismos internacionales y extraterritoriales	71.7	76.1	79.9	86.3	93.3

Índice de precios implícitos del valor agregado bruto en valores básicos por sector de actividad económica

Cuadro 13.20

2a. parte y última

Serie anual de 2003 a 2012

Base 2008=100.0

Sector	2008	2009	2010	2011	2012 P/
Producto interno bruto a precios de mercado	100.0	103.4	108.0	113.8	117.4
Menos: Impuestos a los productos netos	100.0	167.6	171.7	153.8	140.8
Valor agregado bruto a precios básicos	100.0	101.7	106.3	112.7	116.8
11 Agricultura, cría y explotación de animales, aprovechamiento forestal, pesca y caza	100.0	102.4	108.9	122.0	127.3
21 Minería	100.0	77.8	94.7	127.5	128.7
22 Generación, transmisión y distribución de energía eléctrica, suministro de agua y de gas por ductos al consumidor final	100.0	104.5	98.1	89.8	85.9
23 Construcción	100.0	102.4	106.7	113.5	118.8
31-33 Industrias manufactureras	100.0	103.8	109.1	113.3	123.3
43-46 Comercio	100.0	106.3	108.3	113.2	118.1
48-49 Transportes, correos y almacenamiento	100.0	106.4	113.8	118.1	124.6
51 Información en medios masivos	100.0	96.6	99.6	93.8	80.9
52 Servicios financieros y de seguros	100.0	101.4	90.0	86.5	83.3
53 Servicios inmobiliarios y de alquiler de bienes muebles e intangibles	100.0	102.7	105.8	108.9	111.4
54 Servicios profesionales, científicos y técnicos	100.0	103.2	106.0	109.2	113.7
55 Corporativos	100.0	103.4	105.5	109.0	113.8
56 Servicios de apoyo a los negocios y manejo de desechos y servicios de remediación	100.0	106.4	108.8	112.1	118.2
61 Servicios educativos	100.0	105.5	111.7	117.9	123.8
62 Servicios de salud y de asistencia social	100.0	104.3	112.4	119.4	124.4
71 Servicios de esparcimiento culturales y deportivos, y otros servicios recreativos	100.0	105.6	110.7	114.8	117.9
72 Servicios de alojamiento temporal y de preparación de alimentos y bebidas	100.0	104.3	109.3	114.6	118.0
81 Otros servicios, excepto actividades del gobierno	100.0	104.1	108.6	111.5	115.6
93 Actividades legislativas, gubernamentales, de impartición de justicia y de organismos internacionales y extraterritoriales	100.0	107.8	113.0	122.5	128.3

Fuente: INEGI. SCNM. Cuentas de bienes y servicios, 2012. Año base 2008.

Cuenta de generación del ingreso de los sectores institucionales

Cuadro 13.21

por rubros

1a. parte

Serie anual de 2003 a 2012

Millones de pesos a precios corrientes

Rubros	Total	Instituciones sin fines de lucro que sirven a hogares	Hogares
2003			
Empleos			
Remuneración de los asalariados	2 313 436	71 687	459 175
Sueldos y salarios	1 994 716	68 670	459 175
Contribuciones sociales de los empleadores	318 720	3 017	0
Impuestos sobre la producción y las importaciones	472 361	441	0
Impuestos sobre los productos a/	418 868	0	0
Otros impuestos sobre la producción	53 493	441	0
Menos: subsidios b/	-27 144	0	0
Excedente bruto de operación	3 852 474	28 334	730 150
Ingreso mixto bruto	1 084 908	0	1 084 908
Recursos			
Producto interno bruto a precios de mercado	7 696 035	100 462	2 274 233
2004			
Empleos			
Remuneración de los asalariados	2 501 179	63 290	484 339
Sueldos y salarios	2 156 029	60 161	484 339
Contribuciones sociales de los empleadores	345 149	3 129	0
Impuestos sobre la producción y las importaciones	471 526	187	0
Impuestos sobre los productos a/	422 074	0	0
Otros impuestos sobre la producción	49 452	187	0
Menos: subsidios b/	-33 451	0	0
Excedente bruto de operación	4 653 503	32 464	777 594
Ingreso mixto bruto	1 097 497	0	1 097 497
Recursos			
Producto interno bruto a precios de mercado	8 690 254	95 941	2 359 430
2005			
Empleos			
Remuneración de los asalariados	2 689 952	68 687	491 759
Sueldos y salarios	2 327 488	65 020	491 759
Contribuciones sociales de los empleadores	362 464	3 667	0
Impuestos sobre la producción y las importaciones	481 895	176	0
Impuestos sobre los productos a/	426 139	0	0
Otros impuestos sobre la producción	55 756	176	0
Menos: subsidios b/	-32 401	0	0
Excedente bruto de operación	5 210 599	36 200	825 786
Ingreso mixto bruto	1 074 556	0	1 074 556
Recursos			
Producto interno bruto a precios de mercado	9 424 602	105 064	2 392 102
2006			
Empleos			
Remuneración de los asalariados	2 934 062	75 147	507 866
Sueldos y salarios	2 542 278	71 130	507 866
Contribuciones sociales de los empleadores	391 784	4 017	0
Impuestos sobre la producción y las importaciones	549 550	218	0
Impuestos sobre los productos a/	483 360	0	0
Otros impuestos sobre la producción	66 190	218	0
Menos: subsidios b/	-85 389	0	0
Excedente bruto de operación	6 057 191	47 360	891 218
Ingreso mixto bruto	1 065 379	0	1 065 379
Recursos			
Producto interno bruto a precios de mercado	10 520 793	122 724	2 464 463
(Continúa)			

Cuenta de generación del ingreso de los sectores institucionales

Cuadro 13.21

por rubros

1a. parte

Serie anual de 2003 a 2012

Millones de pesos a precios corrientes

Rubros	Total	Instituciones sin fines de lucro que sirven a hogares	Hogares
2007			
Empleos			
Remuneración de los asalariados	3 155 458	77 991	538 642
Sueldos y salarios	2 725 948	73 848	538 642
Contribuciones sociales de los empleadores	429 511	4 144	0
Impuestos sobre la producción y las importaciones	597 542	290	0
Impuestos sobre los productos a/	524 296	0	0
Otros impuestos sobre la producción	73 247	290	0
Menos: subsidios b/	-90 284	0	0
Excedente bruto de operación	6 654 648	46 545	950 577
Ingreso mixto bruto	1 082 108	0	1 082 108
Recursos			
Producto interno bruto a precios de mercado	11 399 472	124 826	2 571 327
2008			
Empleos			
Remuneración de los asalariados	3 411 296	83 718	567 356
Sueldos y salarios	2 963 437	79 485	567 356
Contribuciones sociales de los empleadores	447 859	4 232	0
Impuestos sobre la producción y las importaciones	663 583	448	0
Impuestos sobre los productos a/	589 739	0	0
Otros impuestos sobre la producción	73 844	448	0
Menos: subsidios b/	-278 028	0	0
Excedente bruto de operación	7 396 688	34 785	1 027 864
Ingreso mixto bruto	1 063 324	0	1 063 324
Recursos			
Producto interno bruto a precios de mercado	12 256 864	118 951	2 658 544
2009			
Empleos			
Remuneración de los asalariados	3 469 534	92 214	582 555
Sueldos y salarios	2 992 870	87 371	582 555
Contribuciones sociales de los empleadores	476 664	4 843	0
Impuestos sobre la producción y las importaciones	632 607	466	0
Impuestos sobre los productos a/	551 468	0	0
Otros impuestos sobre la producción	81 140	466	0
Menos: subsidios b/	-51 691	0	0
Excedente bruto de operación	6 906 029	52 995	1 084 376
Ingreso mixto bruto	1 116 063	0	1 116 063
Recursos			
Producto interno bruto a precios de mercado	12 072 542	145 675	2 782 993
2010			
Empleos			
Remuneración de los asalariados	3 659 099	104 910	623 115
Sueldos y salarios	3 169 065	99 870	623 115
Contribuciones sociales de los empleadores	490 035	5 040	0
Impuestos sobre la producción y las importaciones	751 339	537	0
Impuestos sobre los productos a/	663 844	0	0
Otros impuestos sobre la producción	87 495	537	0
Menos: subsidios b/	-124 207	0	0
Excedente bruto de operación	7 832 332	48 303	1 157 695
Ingreso mixto bruto	1 148 295	0	1 148 295
Recursos			
Producto interno bruto a precios de mercado	13 266 858	153 751	2 929 105

(Continúa)

Cuenta de generación del ingreso de los sectores institucionales

Cuadro 13.21

por rubros

1a. parte

Serie anual de 2003 a 2012

Millones de pesos a precios corrientes

Rubros	Total	Instituciones sin fines de lucro que sirven a hogares	Hogares
2011			
Empleos			
Remuneración de los asalariados	3 924 717	106 538	649 065
Sueldos y salarios	3 392 603	101 160	649 065
Contribuciones sociales de los empleadores	532 114	5 378	0
Impuestos sobre la producción y las importaciones	800 663	249	0
Impuestos sobre los productos a/	708 256	0	0
Otros impuestos sobre la producción	92 407	249	0
Menos: subsidios b/	-206 735	0	0
Excedente bruto de operación	8 811 527	51 952	1 228 460
Ingreso mixto bruto	1 178 612	0	1 178 612
Recursos			
Producto interno bruto a precios de mercado	14 508 784	158 739	3 056 138
2012 P/			
Empleos			
Remuneración de los asalariados	4 199 861	101 141	683 288
Sueldos y salarios	3 628 476	94 373	683 288
Contribuciones sociales de los empleadores	571 384	6 768	0
Impuestos sobre la producción y las importaciones	851 793	175	0
Impuestos sobre los productos a/	764 515	0	0
Otros impuestos sobre la producción	87 278	175	0
Menos: subsidios b/	-286 048	0	0
Excedente bruto de operación	9 527 010	58 116	1 278 929
Ingreso mixto bruto	1 268 856	0	1 268 856
Recursos			
Producto interno bruto a precios de mercado	15 561 472	159 432	3 231 073

Cuenta de generación del ingreso de los sectores institucionales por rubros

Cuadro 13.21

2a. parte y última

Serie anual de 2003 a 2012

Millones de pesos a precios corrientes

Rubros	Sociedades financieras	Sociedades no financieras	Gobierno general
2003			
Empleos			
Remuneración de los asalariados	60 343	1 041 403	680 828
Sueldos y salarios	50 855	877 529	538 487
Contribuciones sociales de los empleadores	9 488	163 874	142 341
Impuestos sobre la producción y las importaciones	4 483	45 675	2 893
Impuestos sobre los productos a/	0	0	0
Otros impuestos sobre la producción	4 483	45 675	2 893
Menos: subsidios b/	0	-1 489	0
Excedente bruto de operación	143 157	2 948 330	2 503
Ingreso mixto bruto	0	0	0
Recursos			
Producto interno bruto a precios de mercado	207 984	4 033 918	686 224
2004			
Empleos			
Remuneración de los asalariados	64 394	1 172 174	716 983
Sueldos y salarios	54 894	986 017	570 619
Contribuciones sociales de los empleadores	9 500	186 157	146 363
Impuestos sobre la producción y las importaciones	4 285	41 750	3 230
Impuestos sobre los productos a/	0	0	0
Otros impuestos sobre la producción	4 285	41 750	3 230
Menos: subsidios b/	0	-1 736	0
Excedente bruto de operación	171 075	3 669 700	2 669
Ingreso mixto bruto	0	0	0
Recursos			
Producto interno bruto a precios de mercado	239 754	4 881 888	722 882
2005			
Empleos			
Remuneración de los asalariados	73 257	1 282 162	774 087
Sueldos y salarios	63 236	1 089 506	617 967
Contribuciones sociales de los empleadores	10 021	192 656	156 120
Impuestos sobre la producción y las importaciones	7 266	44 719	3 594
Impuestos sobre los productos a/	0	0	0
Otros impuestos sobre la producción	7 266	44 719	3 594
Menos: subsidios b/	0	-1 965	0
Excedente bruto de operación	225 971	4 119 511	3 130
Ingreso mixto bruto	0	0	0
Recursos			
Producto interno bruto a precios de mercado	306 495	5 444 427	780 811
2006			
Empleos			
Remuneración de los asalariados	81 810	1 425 852	843 388
Sueldos y salarios	70 949	1 214 824	677 509
Contribuciones sociales de los empleadores	10 861	211 028	165 879
Impuestos sobre la producción y las importaciones	8 191	53 270	4 510
Impuestos sobre los productos a/	0	0	0
Otros impuestos sobre la producción	8 191	53 270	4 510
Menos: subsidios b/	0	-2 819	0
Excedente bruto de operación	242 847	4 872 216	3 551
Ingreso mixto bruto	0	0	0
Recursos			
Producto interno bruto a precios de mercado	332 848	6 348 518	851 449

(Continúa)

**Cuenta de generación del ingreso de los sectores institucionales
por rubros**

Cuadro 13.21
2a. parte y última

Serie anual de 2003 a 2012

Millones de pesos a precios corrientes

Rubros	Sociedades financieras	Sociedades no financieras	Gobierno general
2007			
Empleos			
Remuneración de los asalariados	93 994	1 528 607	916 225
Sueldos y salarios	81 526	1 303 872	728 061
Contribuciones sociales de los empleadores	12 468	224 736	188 163
Impuestos sobre la producción y las importaciones	9 687	58 172	5 098
Impuestos sobre los productos a/	0	0	0
Otros impuestos sobre la producción	9 687	58 172	5 098
Menos: subsidios b/	0	-3 317	0
Excedente bruto de operación	285 811	5 367 608	4 107
Ingreso mixto bruto	0	0	0
Recursos			
Producto interno bruto a precios de mercado	389 492	6 951 071	925 430
2008			
Empleos			
Remuneración de los asalariados	108 665	1 640 549	1 011 008
Sueldos y salarios	94 928	1 418 294	803 373
Contribuciones sociales de los empleadores	13 737	222 255	207 635
Impuestos sobre la producción y las importaciones	11 200	56 508	5 688
Impuestos sobre los productos a/	0	0	0
Otros impuestos sobre la producción	11 200	56 508	5 688
Menos: subsidios b/	0	-3 953	0
Excedente bruto de operación	307 728	6 022 481	3 830
Ingreso mixto bruto	0	0	0
Recursos			
Producto interno bruto a precios de mercado	427 592	7 715 586	1 020 526
2009			
Empleos			
Remuneración de los asalariados	110 924	1 590 644	1 093 197
Sueldos y salarios	97 497	1 359 837	865 611
Contribuciones sociales de los empleadores	13 428	230 807	227 586
Impuestos sobre la producción y las importaciones	12 501	61 584	6 589
Impuestos sobre los productos a/	0	0	0
Otros impuestos sobre la producción	12 501	61 584	6 589
Menos: subsidios b/	0	-4 309	0
Excedente bruto de operación	322 286	5 442 105	4 267
Ingreso mixto bruto	0	0	0
Recursos			
Producto interno bruto a precios de mercado	445 711	7 090 024	1 104 053
2010			
Empleos			
Remuneración de los asalariados	121 530	1 631 978	1 177 567
Sueldos y salarios	106 431	1 405 133	934 515
Contribuciones sociales de los empleadores	15 099	226 845	243 051
Impuestos sobre la producción y las importaciones	15 214	64 205	7 538
Impuestos sobre los productos a/	0	0	0
Otros impuestos sobre la producción	15 214	64 205	7 538
Menos: subsidios b/	0	-3 746	0
Excedente bruto de operación	341 475	6 280 993	3 865
Ingreso mixto bruto	0	0	0
Recursos			
Producto interno bruto a precios de mercado	478 219	7 973 431	1 188 970

(Continúa)

Cuenta de generación del ingreso de los sectores institucionales por rubros

Cuadro 13.21
2a. parte y última

Serie anual de 2003 a 2012

Millones de pesos a precios corrientes

Rubros	Sociedades financieras	Sociedades no financieras	Gobierno general
2011			
Empleos			
Remuneración de los asalariados	131 005	1 773 126	1 264 983
Sueldos y salarios	114 245	1 507 665	1 020 468
Contribuciones sociales de los empleadores	16 761	265 461	244 514
Impuestos sobre la producción y las importaciones	16 934	66 942	8 282
Impuestos sobre los productos a/	0	0	0
Otros impuestos sobre la producción	16 934	66 942	8 282
Menos: subsidios b/	0	-4 559	0
Excedente bruto de operación	346 617	7 177 947	6 550
Ingreso mixto bruto	0	0	0
Recursos			
Producto interno bruto a precios de mercado	494 556	9 013 456	1 279 815
2012 P/			
Empleos			
Remuneración de los asalariados	138 094	1 915 521	1 361 817
Sueldos y salarios	119 858	1 633 970	1 096 987
Contribuciones sociales de los empleadores	18 236	281 551	264 830
Impuestos sobre la producción y las importaciones	18 456	59 355	9 292
Impuestos sobre los productos a/	0	0	0
Otros impuestos sobre la producción	18 456	59 355	9 292
Menos: subsidios b/	0	-4 729	0
Excedente bruto de operación	360 718	7 822 128	7 119
Ingreso mixto bruto	0	0	0
Recursos			
Producto interno bruto a precios de mercado	517 267	9 792 275	1 378 228

a/ El total incluye cifras del "impuesto sobre los productos" que proviene de la "Cuenta de asignación del ingreso primario", que pertenecen al sector gobierno general.

b/ El total incluye cifras de "subsidios a los productos" que provienen de la "Cuenta de asignación del ingreso primario", que pertenecen al sector gobierno general.

Fuente: INEGI. SCNM. *Cuentas por sectores institucionales, 2003-2013. Año base 2008.*

Producto interno neto ecológico
Serie anual de 2003 a 2011
Millones de pesos a precios corrientes

Cuadro 13.22

1a. parte

Concepto	2003	2004	2005	2006	2007
Producto interno bruto, a precios básicos	7 302 821	8 299 895	9 028 899	10 120 003	10 962 144
Menos: Impuestos a los productos, netos	393 214	390 359	395 703	400 790	437 328
Producto interno bruto, a precios de mercado	7 696 035	8 690 254	9 424 602	10 520 793	11 399 472
Más: Consumo de capital fijo	826 376	914 752	969 342	1 059 175	1 153 540
Producto interno neto, a precios de mercado	6 869 658	7 775 502	8 455 259	9 461 618	10 245 932
Menos: Costos totales por agotamiento y degradación	652 670	704 236	756 934	797 826	854 687
Costos por agotamiento	133 191	168 531	198 465	223 219	253 587
Costos por degradación	519 478	535 705	558 468	574 608	601 100
Producto interno neto ecológico	6 216 989	7 071 265	7 698 326	8 663 792	9 391 245

Cuadro 13.22
2a. parte y última

Concepto	2008	2009	2010 P/	2011 P/
Producto interno bruto, a precios básicos	11 941 199	11 568 456	12 720 135	14 030 842
Menos: Impuestos a los productos, netos	315 664	504 085	543 383	506 080
Producto interno bruto, a precios de mercado	12 256 864	12 072 542	13 263 517	14 536 923
Más: Consumo de capital fijo	1 292 327	1 461 122	1 500 521	1 619 117
Producto interno neto, a precios de mercado	10 964 537	10 611 420	11 762 997	12 917 806
Menos: Costos totales por agotamiento y degradación	918 621	836 883	884 319	947 032
Costos por agotamiento	296 213	187 547	227 152	260 311
Costos por degradación	622 409	649 336	657 167	686 721
Producto interno neto ecológico	10 045 915	9 774 537	10 878 677	11 970 774

Fuente: INEGI. SCNM. Cuentas económicas y ecológicas de México a precios corrientes. Año base 2008.

**Establecimientos certificados con ISO-9000
en México según actividad económica
Serie anual de 1995 a 2011**

Cuadro 13.23

Año	Total	Minería	Manufac- turas	Electricidad, gas y suminis- tro de agua	Construc- ción	Servicios	No espe- cificado
1995	192	2	180	ND	ND	10	ND
1996	326	8	288	ND	1	25	4
1997	591	7	517	11	3	41	12
1998	593	4	427	45	5	103	9
1999	587	7	336	49	7	176	12
2000	180	2	141	5	3	29	0
2001	315	7	182	9	2	113	2
2002	787	9	343	39	8	387	1
2003	1 155	20	490	115	27	503	0
2004	1 090	28	484	35	34	501	8
2005	1 142	29	470	50	37	550	6
2006	1 268	32	499	61	39	630	7
2007	1 383	38	560	70	45	660	10
2008	1 497	42	625	75	48	695	12
2009	1 847	45	715	87	50	920	30
2010	2 356	50	998	105	55	1 100	48
2011	2 691	57	1 223	130	67	1 164	50

Nota: La adopción de las normas ISO se ha convertido casi en un requisito previo para realizar negocios a nivel internacional. Hasta 1999, los establecimientos se certificaron con la norma versión 1994; a partir de 2000, con la versión 2000. Los certificados tienen una duración de tres años.

Fuente: CONACYT. *Informe General del Estado de la Ciencia y la Tecnología* (varios años). México, DF.

14. Agropecuario, aprovechamiento forestal y pesca

La estadística de este capítulo cubre aspectos básicos del sector primario de la economía; tales como superficie agrícola sembrada, cosechada, volumen y valor de la producción por principales cultivos. Integra igualmente datos sobre la producción de ganado en pie, carne en canal por especie, así como de leche, huevo para plato, miel, cera en greña y lana sucia. También están consideradas estadísticas sobre el sacrificio de ganado en rastros municipales y producción forestal según principales especies maderables y no maderables, por destino de la producción.

Por otro lado, se presenta información referida a la captura pesquera, tanto en peso vivo como desembarcado; cifras de la producción acuícola por grupo y especie; complementada con referencias sobre las materias primas pesqueras industrializadas.

Los datos se obtuvieron principalmente de la Secretaría de Agricultura, Ganadería, Desarrollo Rural, Pesca y Alimentación; Secretaría de Medio Ambiente y Recursos Naturales e *Informe de Gobierno* de la Presidencia de la República. La cobertura temporal predominante corresponde a la serie de 1995 a 2012.

Estructura porcentual del valor de la producción de granos básicos 2012

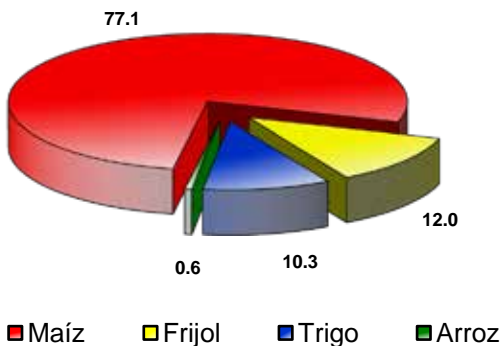

Nota: La información se refiere a cultivos de granos genéricos.

Fuente: SAGARPA. *Sistema de Información Agropecuaria de Consulta, 1980-2012 (SIACON)*. México, DF, 2013.

Principales características de las unidades de producción y su superficie

Cuadro 14.1

Año censal 2007

Concepto	2007
Unidades de producción con desarrollo o no de actividad agropecuaria o forestal	
Total a/	5 548 845
Superficie (ha)	112 349 110
Con actividad agropecuaria o forestal	
Unidades b/	4 069 938
Superficie (ha)	68 435 603
Sin actividad agropecuaria o forestal	
Unidades c/	1 478 907
Superficie (ha)	43 913 507
Unidades de producción con superficie por disponibilidad de agua para riego y área de temporal	
Total d/	3 755 044
Riego	630 313
Temporal	3 354 258
Superficie (ha)	29 902 092
Riego	5 310 622
Temporal	24 591 470

a/ Incluye las unidades de producción que reportaron exclusivamente vivero o invernadero.

b/ Incluye las unidades de producción que reportaron exclusivamente vivero, invernadero y venta de su producción.

c/ Incluye las unidades de producción que reportaron otro tipo de actividades.

d/ El total de unidades de producción puede no ser igual a la suma de los parciales debido a que una misma unidad puede disponer, a la vez, tanto de superficie de riego como de temporal.

Fuente: INEGI. *Estados Unidos Mexicanos. Censo Agropecuario 2007, VIII Censo Agrícola, Ganadero y Forestal 2007.*

Aguascalientes, Ags., México, 2010.

Superficie de las unidades de producción

Cuadro 14.2

Año censal 2007

Hectáreas

Concepto	2007
Total	112 349 110
Por tenencia de la tierra	
Ejidal	37 009 820
Comunal	3 783 889
Privada	69 672 269
De colonia	1 390 552
Pública	492 580
Por derechos sobre la tierra	
Propia	106 061 496
Rentada	2 644 163
A medias o en aparcería	659 426
Prestada	1 553 463
Otro	1 430 561
Por uso de suelo	
Labor	31 190 141
Con pastos no cultivados de agostadero o enmontada	75 116 221
Principalmente con pastos	30 650 105
Con bosque o selva	3 918 921
Sin vegetación	2 123 827

Nota: Incluye la superficie de las unidades de producción que reportaron exclusivamente vivero o invernadero.

Fuente: INEGI. *Estados Unidos Mexicanos. Censo Agropecuario 2007, VIII Censo Agrícola, Ganadero y Forestal 2007.*

Aguascalientes, Ags., México, 2010.

Superficie sembrada, cosechada y valor de la producción agrícola por cultivo
Años agrícolas de 1995 a 2012

Cuadro 14.3

Cultivo	Superficie sembrada (Miles de ha)			Superficie cosechada (Miles de ha)			Valor de la producción (Millones de pesos)		
	Total	Riego	Temporal	Total	Riego	Temporal	Total	Riego	Temporal
1995	20 897	5 163	15 735	18 711	4 964	13 748	82 853	41 423	41 431
Cíclicos	16 520	3 974	12 546	14 730	3 880	10 850	50 890	26 448	24 441
Perennes	4 377	1 188	3 189	3 981	1 084	2 898	31 964	14 974	16 989
1996	21 283	5 110	16 173	19 927	4 945	14 982	120 212	62 642	57 570
Cíclicos	16 785	3 850	12 935	15 733	3 780	11 953	77 054	42 524	34 530
Perennes	4 498	1 260	3 238	4 194	1 165	3 029	43 157	20 118	23 040
1997	21 968	5 347	16 620	18 586	5 146	13 440	127 189	73 908	53 281
Cíclicos	17 115	4 096	13 019	14 161	3 998	10 162	77 679	50 479	27 200
Perennes	4 853	1 251	3 602	4 426	1 148	3 278	49 510	23 429	26 081
1998	21 818	5 123	16 695	20 050	4 874	15 177	152 970	83 040	69 930
Cíclicos	17 066	3 847	13 218	15 706	3 713	11 992	95 153	55 412	39 742
Perennes	4 752	1 275	3 477	4 345	1 160	3 184	57 817	27 629	30 188
1999	21 980	4 904	17 076	19 098	4 743	14 355	163 906	90 487	73 419
Cíclicos	16 828	3 602	13 226	14 242	3 532	10 710	90 748	54 552	36 196
Perennes	5 153	1 302	3 851	4 856	1 211	3 645	73 158	35 935	37 223
2000	21 780	4 804	16 976	18 734	4 680	14 054	159 975	86 832	73 142
Cíclicos	16 554	3 478	13 076	13 893	3 432	10 461	89 841	54 723	35 118
Perennes	5 226	1 326	3 899	4 841	1 247	3 594	70 134	32 109	38 025
2001	21 608	4 856	16 752	20 033	4 748	15 285	170 850	90 205	80 645
Cíclicos	16 356	3 494	12 862	15 077	3 454	11 624	96 776	55 926	40 850
Perennes	5 252	1 362	3 890	4 956	1 295	3 661	74 074	34 280	39 795
2002	21 664	4 963	16 701	19 319	4 843	14 476	169 585	93 082	76 503
Cíclicos	16 165	3 571	12 593	14 200	3 523	10 677	95 763	57 417	38 346
Perennes	5 499	1 392	4 108	5 119	1 320	3 799	73 822	35 664	38 157
2003	21 754	5 032	16 723	20 119	4 811	15 308	192 421	103 111	89 310
Cíclicos	16 161	3 602	12 559	14 991	3 476	11 516	111 566	63 852	47 715
Perennes	5 594	1 430	4 164	5 127	1 336	3 792	80 854	39 259	41 595
2004	21 874	5 081	16 793	20 192	4 854	15 337	210 640	119 104	91 536
Cíclicos	16 074	3 619	12 455	14 806	3 493	11 313	125 120	77 636	47 484
Perennes	5 800	1 462	4 338	5 385	1 362	4 024	85 520	41 468	44 052

(Continúa)

Superficie sembrada, cosechada y valor de la producción agrícola por cultivo

Años agrícolas de 1995 a 2012

Cuadro 14.3

Cultivo	Superficie sembrada (Miles de ha)			Superficie cosechada (Miles de ha)			Valor de la producción (Millones de pesos)		
	Total	Riego	Temporal	Total	Riego	Temporal	Total	Riego	Temporal
2005	21 640	5 387	16 253	18 528	5 200	13 328	200 251	119 529	80 721
Cíclicos	15 756	3 908	11 848	13 132	3 821	9 311	111 490	74 497	36 993
Perennes	5 884	1 479	4 405	5 396	1 379	4 017	88 761	45 032	43 728
2006	21 436	5 368	16 068	19 967	5 217	14 750	232 709	130 880	101 829
Cíclicos	15 486	3 846	11 641	14 472	3 802	10 670	135 574	81 175	54 399
Perennes	5 950	1 522	4 428	5 496	1 416	4 080	97 135	49 705	47 430
2007	21 733	5 450	16 283	20 055	5 308	14 746	269 951	154 061	115 890
Cíclicos	15 664	3 910	11 753	14 372	3 854	10 518	157 472	97 361	60 111
Perennes	6 070	1 540	4 530	5 683	1 454	4 229	112 479	56 700	55 779
2008	21 903	5 613	16 290	20 503	5 413	15 090	305 951	175 283	130 668
Cíclicos	15 722	4 044	11 678	14 741	3 943	10 798	189 855	115 217	74 637
Perennes	6 180	1 568	4 612	5 762	1 470	4 292	116 096	60 065	56 030
2009	21 833	5 626	16 207	18 689	5 511	13 178	294 662	177 762	116 900
Cíclicos	15 636	4 075	11 561	12 885	4 039	8 846	174 677	114 104	60 573
Perennes	6 197	1 551	4 646	5 803	1 471	4 332	119 985	63 658	56 327
2010	21 953	5 677	16 276	20 168	5 502	14 666	331 786	192 996	138 790
Cíclicos	15 853	4 096	11 757	14 480	4 009	10 471	195 910	124 099	71 811
Perennes	6 100	1 581	4 519	5 688	1 492	4 195	135 876	68 897	66 978
2011 R/	22 137	6 226	15 911	18 094	5 446	12 647	354 657	212 640	142 017
Cíclicos	15 711	4 602	11 109	12 244	3 952	8 292	202 472	132 686	69 787
Perennes	6 425	1 624	4 802	5 850	1 495	4 356	152 185	79 954	72 231
2012	21 902	5 721	16 180	20 511	5 556	14 955	410 160	238 179	171 981
Cíclicos	15 545	4 082	11 463	14 640	4 025	10 615	247 578	151 868	95 711
Perennes	6 356	1 639	4 717	5 871	1 531	4 340	162 582	86 312	76 270

Fuente: SAGARPA. Sistema de Información Agropecuaria de Consulta, 1980-2012 (SIACON). México, DF, 2013.

**Superficie agrícola sembrada según cultivo
y productos seleccionados**

Cuadro 14.4

Años agrícolas de 1995 a 2012

1a. parte

Miles de hectáreas

Año	Cíclicos								
	Total	Ajonjolí	Arroz palay	Cártamo	Cebada grano	Fresa	Frijol	Maíz grano	Sorgo grano
1995	16 520	43	90	107	256	5	2 354	9 080	1 584
1996	16 785	82	91	144	314	5	2 196	8 639	2 345
1997	17 115	55	118	118	266	4	2 320	9 133	2 123
1998	17 066	61	109	129	331	4	2 376	8 521	2 199
1999	16 828	66	85	190	301	4	2 406	8 496	2 142
2000	16 554	74	88	115	324	5	2 121	8 445	2 182
2001	16 356	75	58	136	328	4	1 953	8 397	2 213
2002	16 165	50	55	82	346	4	2 228	8 271	2 030
2003	16 161	58	64	158	374	4	2 040	8 127	2 102
2004	16 074	59	67	224	332	5	1 823	8 404	1 954
2005	15 756	61	65	121	333	4	1 746	7 979	1 901
2006	15 486	45	74	97	323	5	1 810	7 807	1 798
2007	15 664	51	74	109	300	5	1 688	8 117	1 869
2008	15 722	60	52	88	323	5	1 626	7 942	1 937
2009	15 636	65	61	82	330	5	1 677	7 726	1 955
2010	15 853	83	50	101	309	5	1 887	7 861	1 889
2011	15 711	98	37	102	334	5	1 506	7 750	1 972
2012	15 544	65	33	179	336	7	1 701	7 372	1 937

Cuadro 14.4

2a. parte

Año	Cíclicos						Perennes		
	Soya	Trigo grano	Chile verde	Tomate rojo (Jitomate)	Papa	Otros	Total	Agua- cate	Café cereza
1995	151	969	126	79	65	1 613	4 377	93	765
1996	56	853	117	73	64	1 807	4 498	92	768
1997	165	836	154	77	66	1 682	4 853	93	761
1998	100	791	163	83	66	2 131	4 752	93	775
1999	88	704	169	84	68	2 023	5 153	93	769
2000	77	731	152	76	70	2 096	5 226	95	773
2001	75	696	156	77	69	2 121	5 252	94	777
2002	60	658	151	70	64	2 096	5 499	98	779
2003	71	623	152	70	67	2 250	5 594	98	789
2004	96	535	147	76	68	2 285	5 800	102	791
2005	106	654	163	74	66	2 484	5 884	112	799
2006	78	667	159	67	62	2 497	5 950	115	798
2007	73	706	149	67	66	2 390	6 070	117	801
2008	88	845	146	57	61	2 491	6 180	122	797
2009	93	866	144	54	54	2 525	6 197	129	792
2010	165	701	149	55	56	2 544	6 100	134	781
2011	167	715	153	54	69	2 749	6 425	142	761
2012	144	589	138	56	69	2 919	6 356	151	748

Superficie agrícola sembrada según cultivo y productos seleccionados

Cuadro 14.4

3a. parte y última

Años agrícolas de 1995 a 2012

Miles de hectáreas

Año	Perennes								
	Durazno	Fresa	Mango	Manzana	Naranja	Limón	Plátano	Uva	Otros
1995	43	4	149	72	328	97	78	44	2 705
1996	43	3	154	71	343	105	71	43	2 806
1997	45	3	158	68	322	108	70	41	3 184
1998	45	3	162	67	330	119	71	40	3 047
1999	46	3	161	66	324	123	79	41	3 447
2000	47	3	158	64	337	126	74	40	3 507
2001	42	2	171	62	340	132	76	41	3 514
2002	45	2	169	62	349	136	70	40	3 749
2003	43	1	172	63	345	138	76	35	3 833
2004	43	2	177	63	349	146	81	35	4 012
2005	44	2	174	63	337	143	82	31	4 098
2006	46	2	182	60	334	146	76	31	4 161
2007	46	2	179	60	336	151	82	30	4 266
2008	46	2	183	61	345	153	79	28	4 365
2009	46	2	184	60	339	146	78	28	4 393
2010	45	2	183	61	339	153	78	28	4 295
2011	44	2	185	61	335	167	77	28	4 623
2012	43	2	187	62	333	167	75	29	4 559

Nota: La información se refiere a cultivos de productos genéricos.

Fuente: SAGARPA. Sistema de Información Agropecuaria de Consulta, 1980-2012 (SIACON). México, DF, 2013.

Superficie agrícola cosechada según cultivo y productos seleccionados

Cuadro 14.5

1a. parte

Años agrícolas de 1995 a 2012

Miles de hectáreas

Año	Cíclicos								
	Total	Ajonjolí	Arroz palay	Cártamo	Cebada grano	Fresa	Frijol	Maíz grano	Sorgo grano
1995	14 730	37	78	97	246	5	2 040	8 020	1 372
1996	15 733	80	87	121	283	5	2 048	8 051	2 185
1997	14 161	43	113	96	244	3	1 615	7 406	1 877
1998	15 706	58	102	123	268	4	2 146	7 877	1 953
1999	14 242	54	80	166	227	4	1 709	7 163	1 913
2000	13 893	70	84	85	290	5	1 503	7 131	1 899
2001	15 077	71	53	113	311	4	1 698	7 811	1 943
2002	14 200	37	50	53	282	4	2 054	7 119	1 744
2003	14 991	56	60	147	364	4	1 904	7 521	1 973
2004	14 806	56	62	212	326	5	1 678	7 696	1 833
2005	13 132	38	57	87	306	4	1 261	6 606	1 599
2006	14 472	39	70	70	315	5	1 723	7 295	1 600
2007	14 372	48	71	93	286	5	1 489	7 333	1 775
2008	14 741	55	50	65	311	5	1 503	7 344	1 844
2009	12 885	52	54	65	239	5	1 205	6 223	1 691
2010	14 480	71	42	84	268	5	1 630	7 148	1 768
2011	12 244	71	34	63	218	5	895	6 069	1 728
2012	14 640	59	32	173	328	7	1 559	6 924	1 820

**Superficie agrícola cosechada según cultivo
y productos seleccionados**

Cuadro 14.5

Años agrícolas de 1995 a 2012

2a. parte

Miles de hectáreas

Año	Cíclicos						Perennes		
	Soya	Trigo grano	Chile verde	Tomate rojo (Jitomate)	Papa	Otros	Total	Agua-cate	Café cereza
1995	134	929	113	76	64	1 518	3 981	90	725
1996	49	809	112	71	63	1 768	4 194	90	745
1997	123	772	147	72	63	1 585	4 426	81	690
1998	94	769	156	79	62	2 015	4 345	92	679
1999	81	652	164	83	66	1 880	4 856	93	723
2000	70	708	146	75	68	1 761	4 841	94	701
2001	74	687	148	74	68	2 022	4 956	94	747
2002	56	635	140	67	62	1 896	5 119	94	725
2003	68	605	143	68	65	2 015	5 127	95	743
2004	89	518	139	71	62	2 058	5 385	100	761
2005	96	635	151	71	63	2 158	5 396	103	762
2006	54	646	153	64	61	2 376	5 496	105	763
2007	63	692	142	65	65	2 245	5 683	110	772
2008	76	829	131	56	60	2 411	5 762	112	767
2009	65	828	140	52	54	2 211	5 803	121	766
2010	153	679	144	52	55	2 381	5 688	123	741
2011	156	662	144	45	55	2 098	5 850	127	688
2012	142	579	136	55	67	2 759	5 871	130	695

Cuadro 14.5
3a. parte y última

Año	Perennes								
	Durazno	Fresa	Mango	Manzana	Naranja	Limón	Plátano	Uva	Otros
1995	41	2	135	61	273	87	74	43	2 450
1996	40	3	139	60	313	95	68	42	2 599
1997	37	3	150	63	307	97	68	39	2 891
1998	39	3	154	59	306	105	66	39	2 802
1999	37	3	155	64	313	110	76	40	3 241
2000	41	2	154	55	324	121	72	39	3 237
2001	39	2	162	61	327	125	76	37	3 285
2002	39	2	162	61	335	126	68	33	3 476
2003	28	1	156	55	332	130	73	31	3 482
2004	35	1	166	59	335	139	79	33	3 677
2005	37	2	160	60	317	136	77	30	3 713
2006	42	2	172	58	321	138	74	29	3 790
2007	42	2	171	56	330	144	76	29	3 951
2008	40	2	172	55	338	148	78	27	4 022
2009	43	2	170	57	334	140	76	26	4 069
2010	42	2	175	58	335	144	77	27	3 965
2011	36	2	176	57	330	150	74	27	4 184
2012	33	2	175	58	323	149	73	27	4 205

Nota: La información se refiere a cultivos de productos genéricos.

Fuente: SAGARPA. *Sistema de Información Agropecuaria de Consulta, 1980-2012 (SIACON)*. México, DF, 2013.

**Volumen de la producción agrícola según cultivo
y productos seleccionados**

Cuadro 14.6

1a. parte

Años agrícolas de 1995 a 2012

Miles de toneladas

Año	Cíclicos							
	Ajonjolí	Arroz palay	Cártamo	Cebada grano	Fresa	Frijol	Maíz grano	Sorgo grano
1995	21	367	113	487	106	1 271	18 353	4 170
1996	47	394	182	586	84	1 349	18 026	6 809
1997	21	469	163	471	60	965	17 656	5 712
1998	32	458	171	411	88	1 261	18 455	6 475
1999	31	327	263	454	105	1 059	17 706	5 720
2000	41	351	96	713	114	888	17 557	5 842
2001	43	227	111	762	101	1 063	20 134	6 567
2002	20	227	53	737	97	1 549	19 298	5 206
2003	31	273	201	1 082	122	1 415	20 701	6 759
2004	33	279	231	932	144	1 163	21 686	7 004
2005	20	291	94	761	129	827	19 339	5 524
2006	21	337	74	869	155	1 386	21 893	5 519
2007	29	295	113	653	140	994	23 513	6 203
2008	34	224	96	781	178	1 111	24 410	6 593
2009	29	263	77	519	198	1 041	20 143	6 108
2010	37	217	97	672	197	1 156	23 302	6 940
2011	41	173	131	487	200	568	17 635	6 429
2012	42	179	257	1 032	315	1 081	22 069	6 970

Cuadro 14.6

2a. parte

Año	Cíclicos					Perennes		
	Soya	Trigo grano	Chile verde	Tomate rojo (Jitomate)	Papa	Agua- cate	Café cereza	Durazno
1995	190	3 468	1 187	1 941	1 269	790	1 726	120
1996	56	3 375	1 207	2 010	1 282	838	1 976	151
1997	185	3 657	1 833	1 924	1 317	762	1 852	129
1998	150	3 235	1 850	2 257	1 281	877	1 507	116
1999	133	3 021	1 800	2 418	1 477	879	1 641	126
2000	102	3 493	1 742	2 086	1 627	907	1 837	147
2001	122	3 275	1 896	2 150	1 628	940	1 646	176
2002	86	3 236	1 783	1 990	1 483	901	1 700	198
2003	126	2 716	1 777	2 171	1 662	905	1 622	169
2004	133	2 321	1 865	2 315	1 507	987	1 697	202
2005	187	3 015	2 023	2 246	1 635	1 022	1 599	208
2006	81	3 378	2 077	2 093	1 523	1 134	1 519	222
2007	88	3 515	2 259	2 425	1 751	1 143	1 459	192
2008	153	4 214	2 052	2 263	1 670	1 162	1 415	191
2009	121	4 116	1 982	2 044	1 500	1 231	1 437	198
2010	168	3 677	2 336	2 278	1 537	1 107	1 332	227
2011	205	3 628	2 132	1 872	1 433	1 264	1 288	167
2012	248	3 274	2 380	2 838	1 802	1 316	1 337	163

**Volumen de la producción agrícola según cultivo
y productos seleccionados**

Cuadro 14.6

3a. parte y última

Años agrícolas de 1995 a 2012

Miles de toneladas

Año	Perennes						
	Fresa	Mango	Manzana	Naranja	Limón	Plátano	Uva
1995	25	1 342	413	3 572	947	2 033	476
1996	36	1 190	427	3 985	1 089	2 210	408
1997	39	1 501	629	3 944	1 096	1 714	473
1998	31	1 474	370	3 331	1 171	1 526	478
1999	32	1 508	450	3 520	1 347	1 752	483
2000	27	1 559	338	3 813	1 640	1 871	372
2001	30	1 577	443	4 035	1 573	2 114	436
2002	46	1 523	480	4 020	1 706	1 997	363
2003	24	1 362	495	3 846	1 749	2 066	331
2004	33	1 573	573	3 977	1 913	2 361	305
2005	34	1 368	584	4 113	1 792	2 250	332
2006	37	1 735	602	4 157	1 852	2 196	244
2007	36	1 643	505	4 249	1 923	1 965	356
2008	31	1 717	512	4 297	2 229	2 151	266
2009	35	1 509	561	4 193	1 966	2 232	275
2010	29	1 633	585	4 052	1 891	2 103	307
2011	29	1 537	631	4 080	2 133	2 139	281
2012	45	1 465	375	3 667	2 055	2 204	375

Nota: La información se refiere a cultivos de productos genéricos.

Fuente: SAGARPA. *Sistema de Información Agropecuaria de Consulta, 1980-2012 (SIACON)*. México, DF, 2013.

**Valor de la producción agrícola según cultivo
y productos seleccionados**

Cuadro 14.7

1a. parte

Años agrícolas de 1995 a 2012

Millones de pesos

Año	Cíclicos								
	Total	Ajonjolí	Arroz palay	Cártamo	Cebada grano	Fresa	Frijol	Maíz grano	Sorgo grano
1995	50 890	108	391	149	488	194	2 779	20 033	3 926
1996	77 054	218	637	362	832	225	5 754	25 860	7 770
1997	77 679	93	712	339	649	205	5 279	23 902	5 608
1998	95 153	156	752	373	593	379	7 615	26 689	6 593
1999	90 748	180	580	513	654	507	5 565	25 753	5 601
2000	89 841	231	516	155	1 057	625	4 638	26 472	6 143
2001	96 776	213	336	147	1 239	642	6 639	29 216	6 507
2002	95 763	104	372	94	1 157	739	8 875	28 957	6 219
2003	111 566	194	454	456	1 787	879	7 184	33 495	8 766
2004	125 120	254	506	544	1 668	969	6 663	36 402	9 308
2005	111 490	159	554	213	1 356	1 220	5 708	30 515	6 607
2006	135 574	149	643	172	1 662	1 387	8 733	44 017	8 637
2007	157 472	232	612	268	1 416	1 087	6 942	57 418	11 935
2008	189 855	332	814	355	2 547	1 229	10 179	68 765	15 235
2009	174 677	344	905	322	1 659	1 689	12 537	56 441	13 188
2010	195 910	444	688	422	2 095	1 842	10 160	65 629	15 753
2011	202 472	536	653	732	1 751	2 174	6 890	71 914	22 185
2012	247 578	580	675	1 558	3 945	3 888	13 784	88 490	23 782

**Valor de la producción agrícola según cultivo
y productos seleccionados**

Cuadro 14.7

2a. parte

Años agrícolas de 1995 a 2012

Millones de pesos

Año	Cíclicos						Perennes		
	Soya	Trigo grano	Chile verde	Tomate rojo (Jitomate)	Papa	Otros	Total	Agua-cate	Café cereza
1995	280	3 130	2 514	2 564	2 248	12 085	31 964	1 101	3 843
1996	119	5 990	2 945	4 549	3 112	18 681	43 157	1 765	6 080
1997	411	4 825	6 344	6 624	2 847	19 841	49 510	3 255	7 105
1998	344	4 447	7 166	9 296	4 068	26 681	57 817	3 422	6 330
1999	327	4 134	6 512	9 009	5 384	26 028	73 158	7 365	6 883
2000	185	5 126	7 338	8 002	5 402	23 951	70 134	4 216	5 297
2001	225	4 012	6 901	6 552	5 355	28 792	74 075	5 031	3 053
2002	176	3 930	6 111	6 217	6 529	26 282	73 822	4 039	2 748
2003	378	3 851	7 395	9 176	7 274	30 279	80 854	5 374	2 969
2004	363	3 852	11 021	14 375	6 533	32 663	85 520	6 086	2 866
2005	429	4 895	9 852	9 914	7 551	32 515	88 761	7 617	3 614
2006	211	5 664	8 047	12 314	7 276	36 661	97 135	9 123	4 053
2007	322	7 288	12 004	11 528	7 762	38 658	112 479	12 019	4 866
2008	697	15 505	11 278	12 700	7 845	42 374	116 096	12 459	5 543
2009	596	11 905	11 039	12 233	11 336	40 482	119 985	15 073	5 347
2010	918	9 909	13 225	14 887	11 622	48 315	135 876	14 166	5 728
2011	1 289	13 043	12 099	10 337	9 070	49 799	152 185	18 136	6 816
2012	1 745	11 814	13 284	13 146	10 679	60 206	162 582	16 608	8 648

Cuadro 14.7

3a. parte y última

Año	Perennes								
	Durazno	Fresa	Mango	Manzana	Naranja	Limón	Plátano	Uva	Otros
1995	367	46	1 739	764	1 992	987	1 992	1 047	18 085
1996	571	153	1 795	1 101	2 774	1 256	2 615	1 132	23 916
1997	567	143	2 118	1 000	2 331	1 511	2 118	1 829	27 533
1998	534	165	2 793	1 246	2 589	1 915	2 556	2 383	33 884
1999	728	185	3 214	1 594	3 833	2 865	3 126	2 063	41 303
2000	849	139	3 017	1 190	3 028	3 302	3 015	1 889	44 192
2001	891	150	3 089	1 244	2 441	2 205	3 816	2 524	49 630
2002	857	296	3 577	1 481	2 844	2 398	2 643	3 090	49 848
2003	926	155	3 149	1 652	3 417	3 048	2 469	3 584	54 111
2004	1 117	233	3 411	2 036	3 120	3 120	3 394	2 400	57 737
2005	1 197	229	3 405	2 096	2 682	2 580	3 978	3 031	58 332
2006	1 317	358	3 969	2 842	3 876	3 301	3 798	2 648	61 850
2007	1 186	362	4 100	2 837	4 549	4 086	5 228	4 518	68 727
2008	1 184	254	3 782	2 724	4 080	4 830	4 514	3 459	73 265
2009	1 335	265	3 992	2 333	4 161	4 920	5 218	4 914	72 427
2010	1 529	261	4 348	3 253	4 877	5 437	4 788	4 220	87 270
2011	1 206	341	4 060	3 123	5 904	6 306	6 163	4 737	95 394
2012	1 188	448	4 110	3 009	6 024	4 909	5 780	7 094	104 764

Nota: La información se refiere a cultivos de productos genéricos.

Fuente: SAGARPA. Sistema de Información Agropecuaria de Consulta, 1980-2012 (SIACON). México, DF, 2013.

**Indicadores seleccionados del programa
de apoyos directos al campo
Serie anual de 1995 a 2012**

Cuadro 14.8

1a. parte

Año	Recursos otorgados (Millones de pesos)	Apoyos otorgados para la siembra (Pesos por ha)		Superficie apoyada (Millones de ha)	
		Otoño-invierno	Primavera-verano a/	Temporal	Riego
1995	5 864.0	400.0	400.0	10.7	2.7
1996	6 793.4	440.0	484.0	11.1	3.2
1997	7 533.0	484.0	556.0	10.9	3.0
1998	8 491.7	556.0	626.0	10.9	3.0
1999	9 372.2	626.0	708.0	10.8	2.7
2000	10 378.8	708.0	778.0	10.8	2.8
2001	11 004.6	778.0	829.0	10.5	3.0
2002	11 850.5	829.0	873.0	10.7	3.0
2003	13 110.7	873.0	1 935.0	10.8	2.9
2004	13 811.7	905.0	2 055.0	10.4	2.7
2005	14 167.6	963.0	2 123.0	9.2	2.8
2006	15 024.5	963.0	2 123.0	9.9	2.4
2007	15 519.5	963.0	2 123.0	9.6	2.3
2008	14 198.6	963.0	2 123.0	10.8	1.2
2009	16 613.1	963.0	3 423.0	11.0	2.1
2010	14 780.3	963.0	2 263.0	10.9	2.7
2011	13 494.2	963.0	2 263.0	10.1	2.3
2012	14 645.6	ND	ND	10.6	2.9

Cuadro 14.8
2a. parte y última

Año	Productores beneficiados (Miles)		
	Ejidales y comunales	Pequeña propiedad	Otros b/
1995	2 445	432	57
1996	2 511	419	57
1997	2 390	405	55
1998	2 343	385	52
1999	2 302	371	51
2000	2 265	365	51
2001	2 267	376	52
2002	2 348	391	53
2003	2 396	399	54
2004	2 248	371	54
2005	2 026	327	46
2006	1 922	354	45
2007	2 008	312	53
2008	2 017	309	67
2009	2 396	321	69
2010	2 433	313	68
2011	2 279	299	71
2012	ND	ND	ND

a/ A partir de 2003 se refiere a las cuotas preferente y normal. Desde 2009, se adiciona Cuota Alianza publicado en el Diario Oficial de la Federación el 8 de abril de 2009.

b/ Incluye a productores con predios catalogados según el tipo de tenencia de la tierra: colonia, nacional, federal y tenencia múltiple.

Fuente: PR. *Informe de Gobierno* (varios años). Anexo. México, DF.

Producción de ganado en pie y de carne en canal según especie

Cuadro 14.9

Serie anual de 1995 a 2012

Miles de toneladas

Año	Ganado en pie					Carne en canal				
	Bovino	Porcino	Caprino	Ovino	Aves a/	Bovino	Porcino	Caprino	Ovino	Aves a/
1995	2 624	1 165	77	61	1 579	1 412	922	38	30	1 284
1996	2 459	1 154	72	59	1 551	1 330	910	36	29	1 264
1997	2 442	1 182	69	58	1 762	1 340	939	35	30	1 442
1998	2 610	1 232	77	60	2 040	1 380	961	38	30	1 621
1999	2 689	1 318	75	61	2 266	1 400	994	37	31	1 754
2000	2 706	1 359	77	65	2 360	1 409	1 030	39	33	1 849
2001	2 747	1 410	76	72	2 452	1 445	1 058	39	36	1 952
2002	2 809	1 395	82	74	2 618	1 468	1 070	42	38	2 103
2003	2 860	1 344	82	82	2 710	1 504	1 035	42	42	2 181
2004	2 899	1 377	81	86	2 866	1 544	1 064	42	44	2 304
2005	2 900	1 428	80	89	3 071	1 558	1 103	42	46	2 460
2006	3 025	1 424	82	93	3 153	1 613	1 109	43	48	2 485
2007	3 085	1 470	85	96	3 248	1 635	1 152	43	49	2 564
2008	3 157	1 489	85	101	3 277	1 667	1 161	43	51	2 605
2009	3 213	1 519	85	106	3 358	1 705	1 162	43	54	2 657
2010	3 333	1 551	88	109	3 398	1 745	1 175	44	55	2 702
2011	3 416	1 567	85	111	3 463	1 804	1 202	44	57	2 786
2012	3 465	1 599	81	113	3 490	1 821	1 239	41	58	2 812

a/ Se refiere a pollo y gallina ligera y pesada que ha finalizado su ciclo productivo. A partir de 1998 incluye, además, guajolotes.

Fuente: SAGARPA. *Sistema de Información Agropecuaria de Consulta, 1980-2012 (SIACON)*. México, DF, 2013.

Volumen y valor de la producción de leche, huevo para plato, miel, cera en greña y lana sucia
Serie anual de 1995 a 2012

Cuadro 14.10

Año	Leche a/		Huevo para plato	Miel	Cera en greña	Lana sucia
	Bovino	Caprino				
Volumen (t)						
1995	7 398 598	139 049	1 241 987	49 228	1 912	4 055
1996	7 586 422	122 925	1 235 872	49 178	1 952	3 906
1997	7 848 105	120 528	1 328 935	53 681	1 898	4 349
1998	8 315 711	127 744	1 461 153	55 297	2 299	4 170
1999	8 877 314	130 998	1 634 793	55 323	1 948	4 170
2000	9 311 444	131 177	1 787 942	58 935	2 340	4 176
2001	9 472 293	139 873	1 892 143	59 069	2 148	4 323
2002	9 658 282	146 468	1 900 608	58 890	2 482	4 170
2003	9 784 355	151 842	1 872 532	57 045	2 305	4 469
2004	9 864 300	160 960	2 001 627	56 917	2 312	4 545
2005	9 868 301	164 247	2 024 723	50 631	1 964	4 234
2006	10 088 551	163 958	2 290 062	55 970	2 152	4 312
2007	10 345 982	167 423	2 290 833	55 459	2 047	4 519
2008	10 589 481	165 196	2 337 215	59 682	2 192	4 509
2009	10 549 038	164 756	2 360 301	56 071	2 218	4 754
2010	10 676 691	161 796	2 381 375	55 684	2 016	4 683
2011	10 724 288	161 712	2 458 732	57 783	1 966	4 696
2012	10 880 870	155 636	2 318 261	58 602	1 868	5 042
Valor (Miles de pesos)						
1995	10 894 596	183 184	5 803 474	362 287	20 515	6 671
1996	17 754 222	275 935	9 343 749	691 934	37 608	9 527
1997	20 372 539	320 542	10 502 510	908 550	40 987	16 117
1998	23 796 755	398 814	10 502 683	879 685	58 641	24 605
1999	26 404 552	436 745	10 835 192	910 607	55 955	22 951
2000	29 725 151	439 205	13 036 939	996 025	80 398	23 161
2001	30 355 737	515 188	14 904 589	1 006 736	90 347	24 554
2002	30 418 103	541 994	14 272 439	1 032 916	120 446	22 598
2003	31 531 371	584 043	16 502 456	1 208 825	112 422	23 808
2004	34 547 413	671 708	19 808 294	1 351 853	116 566	25 343
2005	37 078 797	775 372	16 962 803	1 323 089	108 922	22 043
2006	38 232 681	813 012	20 162 095	1 341 254	115 872	21 943
2007	41 720 669	873 606	22 214 227	1 359 632	111 647	15 805
2008	45 775 180	910 024	29 024 724	1 399 103	115 882	15 428
2009	50 004 285	693 762	30 740 162	1 648 361	112 624	16 097
2010	50 801 773	722 968	30 906 504	1 725 901	106 259	16 743
2011	53 029 602	731 773	32 505 819	1 914 194	111 535	18 160
2012	56 445 380	731 179	38 166 797	2 002 802	115 567	19 574

a/ Para volumen se refiere a miles de litros.

Fuente: SAGARPA. *Sistema de Información Agropecuaria de Consulta, 1980-2012 (SIACON)*. México, DF, 2013.

**Principales características del sacrificio de ganado
en los rastros municipales según especie
Serie anual de 1995 a 2012**

Cuadro 14.11

1a. parte

Año	Bovino				Porcino			
	Número de cabezas	Peso en canal (t)	Valor de la producción (Miles de pesos)	Precio medio por kilogramo (Pesos)	Número de cabezas	Peso en canal (t)	Valor de la producción (Miles de pesos)	Precio medio por kilogramo (Pesos)
1995	3 495 305	674 509	8 355 353	12.39	4 674 010	322 134	3 911 096	12.14
1996	3 367 876	653 041	9 821 713	15.04	4 162 559	288 112	4 234 994	14.70
1997	2 971 414	576 274	10 445 170	18.13	4 084 401	284 383	5 167 789	18.17
1998	2 949 238	573 710	11 201 395	19.52	4 557 089	315 276	5 856 837	18.58
1999	2 974 040	598 579	12 383 493	20.69	4 951 619	351 452	6 907 014	19.65
2000	3 018 923	598 734	12 840 240	21.45	4 887 316	339 801	7 236 483	21.30
2001	3 086 651	625 179	14 144 262	22.62	5 110 724	354 531	7 919 124	22.34
2002	2 942 270	606 909	14 188 194	23.38	5 118 075	362 224	8 294 929	22.90
2003	3 084 837	661 696	15 683 218	23.70	5 082 637	353 143	8 486 199	24.03
2004	3 100 150	668 099	17 812 188	26.66	4 808 893	324 748	8 892 388	27.38
2005	2 747 560	608 388	17 754 127	29.18	4 707 199	307 640	8 422 655	27.38
2006	2 646 449	619 533	17 844 502	28.80	4 838 674	333 236	8 653 577	25.97
2007	2 684 407	639 466	18 789 082	29.38	5 185 523	358 642	9 375 163	26.14
2008	2 750 697	650 060	19 148 254	29.46	4 996 003	347 876	9 718 719	27.94
2009	2 887 745	685 132	21 377 485	31.20	4 421 900	307 948	8 241 268	26.76
2010	2 809 604	681 224	21 362 036	31.36	4 412 421	308 078	8 299 309	26.94
2011	2 924 706	698 730	23 181 851	33.18	4 572 471	321 157	8 921 129	27.78
2012	2 775 454	654 530	24 940 430	38.10	4 578 654	322 065	9 835 867	30.54

Cuadro 14.11
2a. parte y última

Año	Caprino				Ovino			
	Número de cabezas	Peso en canal (t)	Valor de la producción (Miles de pesos)	Precio medio por kilogramo (Pesos)	Número de cabezas	Peso en canal (t)	Valor de la producción (Miles de pesos)	Precio medio por kilogramo (Pesos)
1995	568 322	8 576	119 239	13.90	176 401	3 373	45 861	13.60
1996	522 164	8 232	140 034	17.01	145 520	2 823	47 182	16.63
1997	493 629	8 226	164 341	19.98	147 261	2 979	58 035	19.48
1998	446 420	6 895	147 883	21.45	144 795	2 654	55 716	20.99
1999	418 988	6 189	141 514	22.86	161 724	2 926	64 061	21.91
2000	410 417	6 217	148 271	23.86	169 025	3 077	69 799	22.66
2001	393 672	6 047	152 034	25.14	160 064	2 875	68 613	23.86
2002	378 329	7 221	190 166	26.33	165 981	3 067	76 701	24.99
2003	304 817	5 573	146 485	26.28	187 325	3 621	91 554	25.28
2004	222 327	3 775	100 027	26.51	193 414	4 016	100 373	24.99
2005	175 914	3 129	100 976	32.27	212 329	4 389	134 425	30.63
2006	150 193	2 849	104 790	36.78	192 832	4 204	143 439	34.12
2007	142 100	2 687	101 568	37.80	180 425	4 105	146 270	35.63
2008	142 803	2 697	103 395	38.34	157 680	3 536	128 257	36.27
2009	114 292	2 190	64 810	29.59	163 294	3 631	100 501	27.68
2010	100 697	1 964	64 297	32.74	161 355	3 599	110 019	30.57
2011	95 488	1 747	56 702	32.46	172 254	3 906	125 043	32.01
2012	87 284	1 571	56 172	35.76	154 323	3 437	120 738	35.13

Fuente: INEGI. *Estadística de Sacrificio de Ganado en Rastros Municipales.*

**Ganado sacrificado en rastros Tipo Inspección Federal
según especie**

Cuadro 14.12

Años seleccionados de 1995 a 2012

Cabezas

Año	Bovino	Porcino	Equino	Aves
1995	1 327 718	2 959 878	ND	112 170 677
1996	1 355 686	3 978 622	ND	136 685 404
1997	1 301 565	3 677 554	ND	189 061 903
1998	1 307 449	4 045 061	126 101	219 254 473
1999	1 391 702	4 319 242	92 116	309 329 278
2001	1 219 718	3 744 415	39 907	309 532 566
2002	1 045 806	3 576 728	59 827	397 046 073
2003	1 283 795	4 327 829	23 731	401 054 366
2004	1 587 093	4 507 045	25 474	489 045 550
2005	1 684 590	4 683 994	32 811	567 137 024
2006	1 794 374	5 175 695	32 777	650 038 282
2007	1 933 924	5 898 645	60 486	726 629 630
2008	2 383 192	5 779 550	70 986	766 533 818
2009	2 688 064	5 668 527	87 487	717 944 435
2010	2 340 704	5 664 099	97 403	ND
2011	2 549 509	6 146 018	112 788	551 954 566
2012 P/	2 801 252	6 574 007	805 418	804 527 359

Fuente: SAGARPA. Comisión Nacional de Sanidad Agropecuaria.

**Volumen de la producción forestal maderable
según grupo de especie**

Cuadro 14.13

Serie anual de 1995 a 2011

Miles de metros cúbicos rollo

Año	Total	Pino	Oyamel	Otras coníferas	Encino	Otras la- tífoliadas	Preciosas	Comunes tropicales
1995	6 302	5 352	163	50	462	74	33	168
1996	6 844	5 783	140	63	579	78	32	169
1997	7 712	6 401	253	39	643	120	41	215
1998	8 331	6 971	271	22	693	126	36	212
1999	8 497	7 006	332	16	663	129	110	242
2000	9 430	7 507	412	37	919	188	45	323
2001	8 125	6 552	302	36	785	189	22	239
2002	6 665	5 305	219	34	659	170	23	255
2003	6 997	5 485	204	66	761	139	21	320
2004	6 719	5 110	206	48	623	331	34	366
2005	6 424	4 870	152	42	731	157	29	444
2006	6 481	4 923	112	74	777	100	38	457
2007	6 988	5 656	117	36	561	153	21	444
2008	6 305	4 914	128	41	523	71	19	609
2009	5 809	4 407	139	45	673	164	24	357
2010	5 627	4 241	201	46	548	247	51	292
2011 P/	5 501	4 196	169	24	523	272	17	300

Fuente: SEMARNAT. *Anuario Estadístico de la Producción Forestal* (varios años). México, DF.

Valor de la producción forestal maderable según grupo de especie

Cuadro 14.14

Serie anual de 1995 a 2011

Miles de pesos

Año	Total	Pino	Oyamel	Otras coníferas	Encino	Otras la- tífoliadas	Preciosas	Comunes tropicales
1995	1 481 467	1 299 342	26 592	9 384	63 687	14 846	24 268	43 349
1996	1 896 734	1 670 596	30 744	13 948	81 108	12 422	29 491	58 425
1997	2 786 742	2 432 152	64 458	11 452	146 211	22 550	43 909	66 011
1998	3 668 505	3 197 769	101 515	7 714	171 179	28 166	68 831	93 331
1999	4 285 357	3 504 921	156 233	6 498	150 963	33 758	279 029	153 954
2000	5 153 187	4 273 232	222 531	16 899	244 478	55 456	81 670	258 920
2001	5 222 755	4 473 026	174 396	15 981	262 248	59 452	62 470	175 181
2002	5 307 823	4 503 023	152 609	21 717	299 829	60 347	54 264	216 035
2003	6 686 210	5 744 502	147 082	33 087	442 177	51 373	47 236	220 752
2004	6 397 957	5 355 176	153 684	34 740	380 097	158 287	80 993	234 979
2005	6 739 553	5 645 414	115 414	34 297	324 229	81 778	72 617	465 804
2006	6 811 466	5 898 909	82 760	46 519	335 799	49 218	82 458	315 804
2007	7 758 261	6 859 516	92 491	24 598	316 024	79 059	63 920	322 653
2008	7 532 679	6 483 525	106 752	36 192	358 204	39 688	51 829	456 488
2009	6 431 289	5 349 715	163 529	39 758	387 800	86 981	86 522	316 984
2010	7 521 143	6 347 620	271 652	43 743	347 148	129 524	136 455	245 000
2011 P/	6 369 180	5 396 598	145 769	22 165	349 060	140 966	50 875	263 747

Fuente: SEMARNAT. *Anuario Estadístico de la Producción Forestal* (varios años). México, DF.

Volumen de la producción forestal maderable según grupo de producto

Cuadro 14.15

Serie anual de 1995 a 2011

Miles de metros cúbicos rollo

Año	Total	Escuadría	Celulosa	Chapa y triplay	Postes, pilotes y morillos	Combustibles a/	Durmientes
1995	6 302	4 657	1 190	72	117	242	26
1996	6 844	5 013	1 259	84	153	300	35
1997	7 712	5 609	1 218	274	175	398	38
1998	8 331	6 200	1 210	303	202	399	17
1999	8 497	6 222	1 261	346	220	429	19
2000	9 430	6 534	1 726	399	143	594	34
2001	8 125	5 556	1 028	518	216	704	102
2002	6 665	4 378	801	355	231	611	289
2003	6 997	4 552	845	449	180	717	253
2004	6 719	4 737	711	328	243	574	127
2005	6 424	4 637	428	309	259	670	122
2006	6 481	4 430	660	309	253	690	139
2007	6 988	4 549	882	534	213	690	121
2008	6 305	4 456	550	424	203	569	101
2009	5 809	3 935	628	247	203	682	112
2010	5 627	4 176	423	194	148	587	99
2011 P/	5 501	3 839	417	187	331	630	98

a/ Comprende leña y carbón.

Fuente: SEMARNAT. *Anuario Estadístico de la Producción Forestal* (varios años). México, DF.

**Volumen de la producción forestal no maderable
según grupo de producto**

Cuadro 14.16

Serie anual de 1995 a 2011

Toneladas

Año	Total	Resinas	Rizomas	Fibras	Ceras	Gomas	Otros a/
1995	104 356	21 605	168	4 039	1 259	211	77 074
1996	83 366	20 633	227	3 017	1 832	209	57 448
1997	89 260	21 456	0	2 023	311	181	65 289
1998	95 962	24 469	0	3 618	1 134	76	66 665
1999	142 944	30 070	0	1 756	309	0	110 809
2000	237 043	36 281	0	454	5 779	12	194 517
2001	276 292	35 012	0	840	50	7	240 383
2002	143 509	35 781	281	1 135	392	11	105 908
2003	259 377	33 769	2	1 448	476	8	223 674
2004	433 097	24 107	10	2 332	780	122	405 746
2005	359 347	14 365	17	3 299	2 894	120	338 651
2006	166 363	14 303	1	1 324	364	122	150 248
2007	594 275	17 020	1	5 299	724	10	571 222
2008	124 237	18 030	0	2 709	238	45	103 215
2009	226 947	19 429	0	3 785	1 071	13	202 649
2010	198 317	22 822	0	6 907	868	0	167 719
2011 P/	220 030	16 957	0	13 887	1 192	5	187 988

a/ Incluye semillas, hojas, pencas y tallos. A partir de 1990, además, tierra de monte.

Fuente: SEMARNAT. *Anuario Estadístico de la Producción Forestal* (varios años). México, DF.

**Volumen de la producción pesquera en peso vivo
por destino y especie**
Serie anual de 1995 a 2012
Toneladas

Cuadro 14.17

1a. parte

Destino Especie	1995	1996	1997	1998	1999	2000
Total	1 404 384	1 530 023	1 570 586	1 233 292	1 286 107	1 402 938
Consumo humano directo	1 034 382	1 157 668	1 173 334	959 727	989 194	1 000 358
Abulón	1 227	1 076	924	709	574	545
Almeja	9 740	24 226	8 475	8 943	8 314	14 535
Atún	108 224	129 415	141 167	117 823	124 012	103 655
Bagre	5 086	5 906	5 181	4 757	4 902	4 324
Bandera	6 114	6 113	7 241	8 025	6 936	7 378
Barrilete	30 688	16 731	24 291	17 698	19 159	14 850
Bonito	7 862	1 711	2 915	2 616	4 090	2 151
Camarón	85 901	78 879	88 489	90 335	95 611	95 077
Caracol	9 200	5 777	7 797	4 516	8 710	10 455
Carpa	27 506	33 171	29 243	31 450	29 844	31 871
Cazón	11 074	11 024	7 267	6 979	6 071	6 318
Corvina	3 673	5 221	5 901	6 857	7 688	4 875
Charal	5 659	5 276	4 234	1 650	1 610	1 435
Erizo	2 746	2 959	1 997	1 066	1 972	2 748
Guachinango	8 524	9 473	7 342	6 782	6 439	6 132
Jaiba	21 052	27 338	24 485	19 423	19 220	20 582
Jurel	4 256	4 484	10 684	10 934	8 297	8 266
Langosta	2 317	2 556	2 552	2 214	1 987	2 803
Langostino	4 379	4 530	3 676	3 305	4 193	3 507
Lebrancha	6 837	6 272	8 212	6 631	7 227	7 896
Lisa	12 028	12 131	10 737	8 925	9 809	9 979
Macarela	2 905	6 032	8 473	22 990	31 715	19 324
Mero y similares	13 384	10 703	11 970	11 741	13 076	13 411
Mojarra	90 972	94 279	91 944	77 671	72 811	77 271
Ostión	31 892	38 956	42 969	34 762	41 757	51 539
Pargo	3 148	3 240	2 682	2 783	2 908	2 655
Peto	3 214	4 662	5 369	4 600	5 002	4 596
Pulpo	19 835	29 829	18 720	17 233	20 175	23 346
Robalo	4 880	5 300	5 180	4 759	5 545	4 983
Ronco	2 038	2 242	3 241	3 090	2 511	1 987
Sardina	78 845	105 944	119 612	100 727	106 514	137 581
Sierra	12 810	16 792	12 794	11 277	13 647	11 978
Tiburón	21 501	22 445	16 953	17 404	20 093	21 125
Trucha	6 808	6 486	5 848	5 916	6 711	6 467
Otras	158 097	236 134	259 345	166 002	155 276	149 083
Captura sin registro oficial a/	209 959	180 355	165 424	117 137	114 786	115 630
Consumo humano indirecto	320 509	337 471	354 934	260 902	264 250	367 388
Anchoveta industrial	24 068	9 598	2 119	756	5 770	7 696
Fauna de acompañamiento	3 557	3 313	10 715	14 190	10 354	8 246
Sardina industrial	292 884	324 560	342 100	245 956	248 126	351 445
Uso industrial	49 493	34 884	42 318	12 662	32 663	35 192
Algas y sargazos	49 206	34 496	41 974	12 443	32 090	33 555
Otras	287	388	344	219	572	1 637

**Volumen de la producción pesquera en peso vivo
por destino y especie**

Cuadro 14.17

2a. parte

Serie anual de 1995 a 2012

Toneladas

Destino Especie	2001	2002	2003	2004	2005	2006
Total	1 520 938	1 554 452	1 564 966	1 483 220	1 458 197	1 531 524
Consumo humano directo	989 879	1 070 841	1 137 927	1 193 391	1 142 990	1 044 188
Abulón	498	519	607	647	665	697
Almeja	9 237	14 824	13 007	19 911	25 342	27 930
Atún	133 288	151 026	166 875	108 326	112 542	82 407
Bagre	3 889	3 547	3 913	5 591	5 333	5 120
Bandera	8 080	7 252	7 755	6 893	6 849	6 700
Barrilete	7 709	9 642	20 740	31 906	42 274	23 626
Bonito	1 652	1 651	1 655	1 645	1 415	4 265
Camarón	105 523	100 486	123 905	125 576	158 266	177 377
Caracol	11 398	9 138	8 913	11 399	10 357	9 575
Carpa	30 286	28 126	28 060	27 978	26 609	26 682
Cazón	6 055	5 472	6 354	6 921	6 363	4 628
Corvina	7 141	7 910	8 167	5 497	5 417	4 578
Charal	1 273	2 361	1 861	1 851	1 817	2 833
Erizo	2 252	2 068	1 829	1 916	1 967	1 620
Guachinango	6 104	6 299	6 966	7 405	7 431	7 032
Jaiba	18 495	15 960	16 976	19 273	20 460	24 133
Jurel	8 870	9 057	11 875	11 736	11 493	11 353
Langosta	2 509	2 998	2 970	2 552	2 513	2 433
Langostino	3 179	3 080	3 294	4 033	3 677	3 317
Lebrancha	7 600	6 081	4 548	4 090	3 286	3 238
Lisa	8 004	8 446	9 220	9 609	9 476	8 264
Macarela	3 813	10 434	11 412	13 453	14 197	8 941
Mero y similares	10 554	11 697	9 405	9 095	10 922	9 495
Mojarra	74 031	65 826	67 180	73 919	74 184	74 246
Ostión	52 799	51 339	50 219	48 293	46 108	46 762
Pargo	3 090	3 228	4 254	3 869	3 682	3 508
Peto	5 200	5 720	5 384	5 781	4 636	4 538
Pulpo	21 433	16 693	16 757	25 441	10 677	27 153
Robalo	6 238	7 601	9 750	8 439	8 313	8 751
Ronco	1 641	1 544	1 897	2 104	1 916	2 090
Sardina	138 789	184 239	189 115	253 354	232 277	180 026
Sierra	11 279	10 938	12 547	12 218	13 311	10 433
Tiburón	19 640	18 911	20 256	22 659	20 585	18 577
Trucha	6 332	7 099	7 727	9 289	7 963	6 829
Otras	152 719	191 735	182 374	178 355	145 119	148 701
Captura sin registro oficial a/	99 279	87 895	100 158	112 364	85 548	56 331
Consumo humano indirecto	482 435	453 229	397 390	252 432	309 251	481 171
Anchoveta industrial	418	4 145	2 925	8 224	9 039	47 613
Fauna de acompañamiento	8 888	8 173	8 848	8 724	10 897	6 474
Sardina industrial	473 129	440 910	385 618	235 484	289 315	427 084
Uso industrial	48 624	30 382	29 648	37 397	5 956	6 166
Algas y sargazos	46 927	30 124	28 996	36 832	5 277	5 751
Otras	1 697	259	653	565	679	414

**Volumen de la producción pesquera en peso vivo
por destino y especie**
Serie anual de 1995 a 2012
Toneladas

Cuadro 14.17
3a. parte y última

Destino Especie	2007	2008	2009	2010	2011	2012 P/
Total	1 617 664	1 745 424	1 768 068	1 619 982	1 660 475	1 687 498
Consumo humano directo	1 120 243	1 120 032	1 112 370	1 245 512	1 212 082	1 104 309
Abulón	709	744	675	778	464	516
Almeja	24 617	28 276	17 448	27 900	27 680	16 448
Atún	86 551	91 075	105 835	117 445	109 969	97 872
Bagre	5 501	5 520	5 186	5 466	4 434	4 481
Bandera	5 899	5 408	5 906	7 644	7 053	7 437
Barrilete	33 253	28 446	14 417	9 007	14 155	21 191
Bonito	19 261	8 452	9 167	4 348	9 302	5 872
Camarón	184 695	196 289	196 456	167 015	184 123	161 852
Caracol	9 664	6 480	7 778	8 686	7 901	14 392
Carpa	25 972	28 017	26 659	30 241	23 507	26 920
Cazón	5 112	4 152	5 778	8 162	4 422	4 905
Corvina	8 047	8 132	9 945	10 849	7 923	9 230
Charal	2 479	2 542	2 414	3 552	3 381	2 621
Erizo	1 774	2 046	2 687	3 372	2 964	3 206
Guachinango	7 546	6 114	6 701	8 175	6 206	6 502
Jaiba	26 127	28 064	20 605	22 817	20 262	21 536
Jurel	11 615	11 611	15 857	18 875	14 323	15 404
Langosta	2 215	2 587	2 325	3 260	3 228	3 040
Langostino	3 228	3 047	2 213	2 803	2 945	2 487
Lebrancha	4 182	3 588	3 296	4 794	3 985	3 176
Lisa	7 983	7 886	8 980	9 079	7 311	9 318
Macarela	5 894	1 449	226	6 239	16 663	16 483
Mero y similares	12 956	12 377	12 742	11 099	8 792	12 421
Mojarra	85 072	74 874	77 009	81 250	75 927	77 547
Ostión	50 264	44 452	42 250	50 715	46 851	49 390
Pargo	4 456	4 069	4 860	5 894	4 272	4 633
Peto	4 103	4 976	4 238	4 614	3 784	3 916
Pulpo	19 733	12 521	25 680	23 167	27 541	30 958
Robalo	9 269	8 034	8 069	8 476	7 147	7 735
Ronco	2 141	2 180	2 476	2 726	2 799	2 759
Sardina	206 513	211 063	231 851	275 187	317 435	223 576
Sierra	12 617	14 070	13 756	17 950	13 259	10 990
Tiburón	21 938	18 725	21 029	21 612	19 445	18 776
Trucha	6 137	6 878	7 969	9 212	10 486	9 781
Otras	145 189	166 292	144 377	181 222	154 888	133 339
Captura sin registro oficial a/	57 532	59 595	45 512	71 878	37 254	63 599
Consumo humano indirecto	491 882	619 889	649 254	367 444	441 389	577 012
Anchoveta industrial	6 053	8 559	2 754	7 219	68 422	71 538
Fauna de acompañamiento	6 599	6 873	5 712	5 601	6 270	7 314
Sardina industrial	479 229	604 457	640 789	354 624	366 697	498 160
Uso industrial	5 538	5 502	6 443	7 026	7 004	6 177
Algas y sargazos	5 093	4 900	5 814	6 009	5 721	5 725
Otras	445	602	630	1 017	1 283	453

Nota: Comprende captura pesquera y acuicultura.

a/ Estimaciones realizadas por la fuente con base en investigaciones de campo.

Fuente: Para 1995 a 2002: SAGARPA. CONAPESCA. *Anuario Estadístico de Pesca* (varios años).

Para 2003 a 2012: SAGARPA. CONAPESCA. *Anuario Estadístico de Acuicultura y Pesca* (varios años). Mazatlán, Sin., México.

Volumen de la producción pesquera en peso desembarcado

Cuadro 14.18

por destino y especie

1a. parte

Serie anual de 1995 a 2012

Toneladas

Destino Especie	1995	1996	1997	1998	1999	2000
Total	1 264 557	1 346 957	1 391 282	1 113 349	1 144 263	1 239 039
Consumo humano directo	965 758	1 049 597	1 072 891	896 626	906 574	915 438
Abulón	892	767	642	482	353	329
Almeja	6 829	7 694	6 941	7 319	6 005	10 774
Atún	108 182	129 342	140 960	117 579	123 642	103 366
Bagre	4 953	5 753	5 047	4 649	4 781	4 205
Bandera	6 009	6 011	7 138	7 883	6 811	7 204
Barrilete	30 686	16 724	24 286	17 697	19 159	14 849
Bonito	7 858	1 707	2 911	2 612	4 089	2 148
Camarón	67 482	61 235	70 144	71 609	78 234	79 974
Caracol	2 498	1 832	1 842	1 258	2 156	2 110
Carpa	27 392	33 020	29 050	31 191	29 664	31 674
Cazón	10 257	10 213	6 603	6 432	5 541	5 695
Corvina	3 492	4 854	5 582	6 496	7 200	4 630
Charal	4 874	5 105	4 099	1 644	1 509	1 269
Erizo	2 746	2 959	1 996	1 063	1 972	2 748
Guachinango	8 193	9 109	7 100	6 544	6 191	5 886
Jaiba	20 830	27 129	24 431	19 387	19 119	20 515
Jurel	4 216	4 439	10 642	10 879	8 267	8 220
Langosta	2 114	2 374	2 391	2 026	1 838	2 655
Langostino	4 343	4 504	3 590	3 305	4 193	3 507
Lebrancha	6 837	6 272	8 212	6 631	7 227	7 895
Lisa	12 002	12 031	10 690	8 886	9 764	9 932
Macarela	2 905	6 031	8 473	22 990	31 715	19 324
Mero y similares	12 181	9 744	11 077	10 939	12 056	12 301
Mojarra	87 222	91 191	89 900	75 637	71 719	74 734
Ostión	31 821	38 917	42 946	34 661	41 716	51 315
Pargo	3 053	3 131	2 578	2 673	2 807	2 482
Peto	3 187	4 610	5 316	4 559	4 969	4 571
Pulpo	19 803	29 450	18 128	16 413	19 161	21 983
Robalo	4 774	5 173	5 042	4 629	5 404	4 878
Ronco	2 028	2 231	3 218	3 059	2 478	1 960
Sardina	63 077	84 755	95 691	80 816	85 361	110 066
Sierra	12 785	16 764	12 780	11 259	13 636	11 967
Tiburón	18 285	18 932	14 256	14 938	16 904	17 654
Trucha	6 799	6 478	5 841	5 908	6 698	6 464
Otras	145 194	198 761	217 924	155 435	129 447	130 526
Captura sin registro oficial a/	209 959	180 355	165 424	117 137	114 786	115 630
Consumo humano indirecto	256 406	269 977	283 948	208 722	211 400	293 910
Anchoveta industrial	19 254	7 678	1 695	605	4 616	6 157
Fauna de acompañamiento	2 845	2 651	8 572	11 352	8 284	6 597
Sardina industrial	234 307	259 648	273 681	196 765	198 501	281 156
Uso industrial	42 393	27 383	34 443	8 001	26 289	29 691
Algas y sargazos	41 288	26 581	32 851	6 863	25 125	27 713
Otras	1 105	802	1 592	1 138	1 164	1 979

Volumen de la producción pesquera en peso desembarcado

Cuadro 14.18

por destino y especie

2a. parte

Serie anual de 1995 a 2012

Toneladas

Destino Especie	2001	2002	2003	2004	2005	2006
Total	1 325 785	1 354 897	1 377 902	1 325 135	1 301 403	1 366 513
Consumo humano directo	900 667	968 223	1 037 100	1 091 859	1 042 942	956 523
Abulón	285	305	366	402	392	415
Almeja	7 686	13 660	11 778	18 112	22 499	25 522
Atún	133 042	150 665	166 435	107 837	112 131	82 160
Bagre	3 772	3 439	3 808	5 481	5 145	4 906
Bandera	7 903	7 096	7 556	6 704	6 678	6 573
Barrilete	7 708	9 642	20 739	31 905	42 262	23 626
Bonito	1 650	1 646	1 646	1 642	1 410	4 262
Camarón	90 287	86 772	109 685	113 214	142 480	160 100
Caracol	2 068	1 756	1 993	2 426	2 654	2 634
Carpa	30 104	27 940	27 841	27 721	26 382	26 456
Cazón	5 538	5 064	5 805	6 334	5 783	4 167
Corvina	6 616	7 375	7 553	5 095	5 071	4 341
Charal	1 247	2 361	1 820	1 817	1 792	2 810
Erizo	2 252	2 065	1 829	1 916	1 903	1 606
Guachinango	5 858	6 074	6 744	7 200	7 236	6 870
Jaiba	18 485	15 915	16 821	19 245	20 373	24 101
Jurel	8 838	9 020	11 831	11 687	11 464	11 324
Langosta	2 356	2 798	2 814	2 407	2 366	2 307
Langostino	3 179	3 080	3 294	4 033	3 676	3 316
Lebrancha	7 599	6 062	4 547	4 089	3 285	3 237
Lisa	7 963	8 386	9 124	9 480	9 342	8 166
Macarela	3 813	10 434	11 412	13 453	14 186	9 011
Mero y similares	9 722	10 766	8 709	8 456	10 143	8 857
Mojarra	71 496	63 248	64 293	70 948	70 767	70 823
Ostión	52 273	51 095	49 893	48 139	45 894	46 590
Pargo	2 941	3 089	4 073	3 712	3 534	3 376
Peto	5 158	5 681	5 329	5 744	4 594	4 522
Pulpo	20 247	15 751	15 730	23 752	10 112	25 351
Robalo	6 047	7 330	9 447	8 265	8 144	8 592
Ronco	1 621	1 525	1 870	2 081	1 896	2 074
Sardina	111 033	147 391	151 292	211 141	193 577	152 566
Sierra	11 268	10 932	12 521	12 194	13 298	10 427
Tiburón	17 059	16 540	17 275	19 398	18 119	16 196
Trucha	6 328	7 096	7 723	9 281	7 961	6 827
Otras	127 947	158 328	153 345	154 187	129 182	126 079
Captura sin registro oficial a/	99 279	87 895	100 158	112 361	77 211	56 331
Consumo humano indirecto	385 948	362 583	317 912	210 537	255 963	408 267
Anchoveta industrial	334	3 316	2 340	6 579	7 533	40 350
Fauna de acompañamiento	7 111	6 538	7 078	6 979	7 335	6 474
Sardina industrial	378 503	352 728	308 494	196 979	241 096	361 443
Uso industrial	39 170	24 091	22 890	22 740	2 498	1 724
Algas y sargazos	37 150	23 577	21 988	21 886	1 258	1 079
Otras	2 020	514	901	853	1 240	645

**Volumen de la producción pesquera en peso desembarcado
por destino y especie**

Cuadro 14.18

3a. parte y última

Serie anual de 1995 a 2012

Toneladas

Destino Especie	2007	2008	2009	2010	2011	2012 P/
Total	1 445 762	1 572 768	1 593 758	1 473 378	1 507 179	1 516 349
Consumo humano directo	1 026 994	1 035 519	1 026 774	1 152 784	1 122 600	1 017 646
Abulón	408	432	407	434	257	303
Almeja	22 506	25 561	15 184	24 701	26 512	15 431
Atún	86 303	90 758	105 430	114 931	109 491	97 513
Bagre	5 251	5 318	5 039	5 322	4 310	4 382
Bandera	5 704	5 226	5 712	7 427	6 875	7 286
Barrilete	33 247	28 445	14 417	8 998	14 153	21 190
Bonito	19 227	8 450	9 163	4 341	9 298	5 867
Camarón	166 318	179 952	180 953	149 677	165 636	146 605
Caracol	2 768	1 883	2 519	2 447	2 615	4 404
Carpa	25 799	27 844	26 473	29 912	23 186	26 177
Cazón	4 642	3 860	5 308	7 613	4 128	4 508
Corvina	7 617	7 578	9 287	10 088	7 491	8 744
Charal	2 456	2 534	2 383	3 197	3 008	2 224
Erizo	1 774	2 036	2 676	3 370	2 941	3 186
Guachinango	7 373	5 975	6 542	7 977	6 067	6 343
Jaiba	26 109	28 032	20 577	22 317	20 096	21 359
Jurel	11 581	11 585	15 681	18 683	14 278	15 364
Langosta	2 117	2 482	2 237	3 055	3 134	2 959
Langostino	3 227	3 047	2 212	2 802	2 945	2 485
Lebrancha	4 180	3 586	3 292	4 789	3 984	3 175
Lisa	7 867	7 809	8 931	9 054	7 258	9 281
Macarela	5 894	1 449	226	6 239	16 663	16 483
Mero y similares	11 961	11 364	11 679	10 178	8 070	11 357
Mojarra	80 614	71 362	73 777	77 702	73 167	74 126
Ostión	49 981	44 306	41 748	47 541	44 910	44 833
Pargo	4 299	3 911	4 678	5 646	4 085	4 445
Peto	4 089	4 952	4 206	4 568	3 747	3 885
Pulpo	18 548	11 917	23 848	21 615	25 598	28 906
Robalo	9 072	7 823	7 826	8 167	6 953	7 557
Ronco	2 107	2 159	2 440	2 683	2 768	2 723
Sardina	175 012	181 952	199 873	237 348	273 655	192 739
Sierra	12 607	14 063	13 737	17 910	13 236	10 951
Tiburón	18 866	16 646	18 522	19 396	17 799	16 766
Trucha	6 135	6 875	7 968	9 206	10 482	9 768
Otras	123 801	144 752	126 308	171 573	146 554	126 494
Captura sin registro oficial a/	57 532	59 595	45 512	71 878	37 254	57 827
Consumo humano indirecto	416 849	534 287	564 422	317 378	381 267	496 003
Anchoveta industrial	5 130	7 378	2 374	6 224	58 985	61 671
Fauna de acompañamiento	5 593	5 824	4 840	5 444	6 164	4 884
Sardina industrial	406 127	521 084	557 208	305 710	316 118	429 448
Uso industrial	1 919	2 962	2 562	3 216	3 311	2 699
Algas y sargazos	1 219	1 123	1 504	1 472	1 505	1 771
Otras	700	1 838	1 058	1 743	1 806	928

Nota: Comprende captura pesquera y acuicultura.

a/ Estimaciones realizadas por la fuente con base en investigaciones de campo.

Fuente: Para 1995 a 2002: SAGARPA. CONAPESCA. *Anuario Estadístico de Pesca* (varios años).

Para 2003 a 2012: SAGARPA. CONAPESCA. *Anuario Estadístico de Acuicultura y Pesca* (varios años). Mazatlán, Sin., México.

Volumen de la producción acuícola en peso vivo según especie

Cuadro 14.19

Serie anual de 1995 a 2012

Toneladas

Año	Total	Mojarra	Carpa	Charal	Bagre	Lobina	Trucha	Camarón	Langostino	Ostión	Otros a/
1995	157 574	76 128	25 882	2 398	2 710	962	2 659	15 867	72	30 486	410
1996	169 211	79 154	29 537	1 281	3 282	782	2 706	13 315	112	37 776	1 266
1997	173 878	83 132	24 848	1 330	2 816	1 006	1 512	17 570	130	40 381	1 153
1998	159 781	70 392	24 659	878	2 470	686	1 612	23 749	61	33 486	1 788
1999	166 336	66 330	22 060	894	2 440	674	2 363	29 120	51	40 504	1 900
2000	188 158	71 702	24 240	866	2 851	638	2 622	33 480	60	49 710	1 989
2001	196 723	68 476	21 037	841	2 294	569	3 309	48 014	51	50 565	1 567
2002	187 525	61 751	22 484	792	2 317	665	3 449	45 857	28	48 882	1 295
2003	207 776	61 516	22 189	812	2 516	848	3 734	62 361	43	48 291	5 466
2004	224 249	67 639	22 331	932	3 047	865	4 572	72 279	275	46 601	5 709
2005	235 845	67 993	21 465	1 100	2 767	1 148	3 829	90 041	81	41 701	5 720
2006	261 030	69 214	22 504	1 406	2 503	1 366	4 232	111 306	33	43 495	4 971
2007	267 772	73 580	21 798	1 483	2 801	1 234	4 345	111 787	46	46 491	4 206
2008	283 625	71 018	24 157	2 338	3 041	1 221	4 917	130 201	24	42 148	4 561
2009	285 019	73 373	22 620	1 876	3 145	1 379	6 065	133 282	21	38 974	4 284
2010	270 717	76 986	24 231	1 806	3 384	1 354	6 919	104 612	26	47 611	3 789
2011	262 855	71 135	18 528	1 226	2 929	1 044	8 480	109 815	18	43 757	5 922
2012 P/	254 026	72 779	19 956	1 275	3 018	641	7 026	100 321	46	43 567	5 397

a/ Incluye abulón, acocil, ajolote, almeja, atún, catán, mejillón, robaleta, rana, mojarra de agallas azules, corvina, jurel, robalo, pescado blanco, peces de ornato, otras sin registro oficial y otras.

Fuente: SAGARPA. CONAPESCA. *Anuario Estadístico de Acuicultura y Pesca* (varios años). Mazatlán, Sin., México.

Embarcaciones pesqueras según tipo de captura

Cuadro 14.20

Serie anual de 1995 a 2012

Año	Total	Pesca de altura a/				Escama	Pesca ribereña b/
		Total	Camarón	Túridos	Sardina y anchoveta		
1995	74 903	3 262	2 235	96	81	850	71 641
1996	76 974	3 336	2 260	103	77	896	73 638
1997	105 786	2 979	1 971	100	69	839	102 807
1998 c/	105 795	2 988	1 971	109	69	839	102 807
1999 c/	105 795	2 988	1 971	109	69	839	102 807
2000	106 373	3 566	2 383	123	87	973	102 807
2001	106 425	3 618	2 407	132	89	990	102 807
2002 R/	106 434	3 627	2 412	132	91	992	102 807
2003 R/	106 441	3 634	2 409	131	96	998	102 807
2004 R/	106 449	3 642	2 411	134	94	1 003	102 807
2005 R/	106 301	3 494	2 263	134	94	1 003	102 807
2006	106 240	3 433	2 157	137	104	1 035	102 807
2007	106 205	3 398	2 122	137	104	1 035	102 807
2008	106 205	3 398	2 122	137	104	1 035	102 807
2009	106 107	3 300	2 025	137	104	1 034	102 807
2010	94 111	3 206	1 932	137	104	1 033	90 905
2011	82 069	3 181	1 896	138	108	1 039	78 888
2012 P/	71 654	3 158	ND	ND	ND	ND	68 496

a/ Embarcaciones con capacidad en bodega de 10 toneladas o más.

b/ Lanchas o pequeños barcos con capacidad menor a 10 toneladas.

c/ Información del inventario nacional de embarcaciones que será actualizado al término del proceso de matriculación.

Fuente: SAGARPA. CONAPESCA. *Anuario Estadístico de Acuicultura y Pesca, 2012*. Mazatlán, Sin., México.

15. Industria

Los datos que integran este capítulo ofrecen un panorama general sobre los aspectos más relevantes de la actividad minera, manufacturas, construcción e industria eléctrica.

Se incorpora información referente a las principales características de las unidades económicas de los sectores industriales desglosada por subsector de actividad, con cifras procedentes de los *Censos Económicos 2009*.

Sobre la minería se incorporan estadísticas de la producción de metales preciosos; metales industriales no ferrosos; metales y minerales siderúrgicos; y minerales no metálicos.

Igualmente, se integra estadística sobre reservas totales de crudo, líquidos de gas y gas seco; actividades de perforación de pozos y campos petroleros en explotación; así como de la producción de petróleo crudo y gas natural seco por región y activo integral.

La industria manufacturera se caracteriza con información proveniente de la Encuesta Mensual de la Industria Manufacturera. También se proporciona estadística sobre algunas industrias específicas, como la textil, de la cual se incluye cifras relativas a producción de fibras para uso textil; respecto a la industria petroquímica, se ofrecen datos acerca de la producción de petrolíferos y petroquímicos, ventas internas y precios al público. En cuanto a la siderurgia, se presentan cifras de producción de materias primas; metales básicos siderúrgicos; laminados; piezas vaciadas y forjadas; tubos sin costura; productos derivados siderúrgicos; y producción de acero. Por lo que toca a la rama automotriz, se incluyen datos relativos a la producción de automóviles, camiones, autobuses integrales y tracto-camiones, así como de las ventas de cada segmento.

Estructura porcentual de la producción de automóviles por categoría 2011

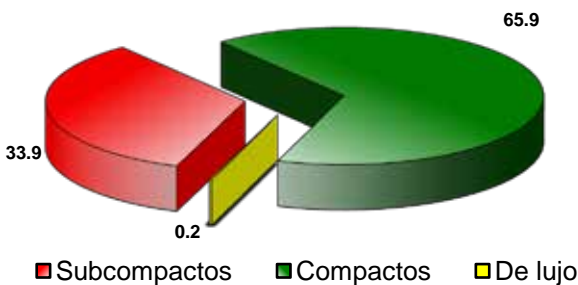

Fuente: AMIA, AC. *Boletín Mensual* (varios números). México, DF.
ANPACT, AC. *Boletín Estadístico Mensual* (varios números).

Con referencia a la industria de la construcción, se incluye el valor de la producción, desagregado por tipo de obra y sector institucional. En lo referente a la industria eléctrica, se ofrecen estadísticas sobre la capacidad efectiva y generación bruta de energía eléctrica, venta de energía, usuarios del servicio eléctrico y localidades con servicio.

Las fuentes de información para integrar este capítulo son el **Instituto Nacional de Estadística y Geografía**, Petróleos Mexicanos, Secretaría de Energía, Comisión Federal de Electricidad y el *Informe de Gobierno* de la Presidencia de la República; así como diversas fuentes privadas, entre ellas, la Cámara Nacional de la Industria del Hierro y del Acero; la Cámara Nacional de la Industria Textil; la Asociación Mexicana de la Industria Automotriz; la Asociación Nacional de Productores de Autobuses, Camiones y Tractocamiones; y la Asociación Nacional de la Industria Química.

La serie incluida es de 1995 a 2012, excepto en los casos en que no se contó con la información correspondiente, ya sea porque las instituciones fuente dejaron de generarla o porque al momento de integrar esta publicación las cifras todavía no habían sido liberadas.

Evolución de la generación bruta de energía eléctrica

Serie anual de 1995 a 2010

Miles de gigawatt-hora

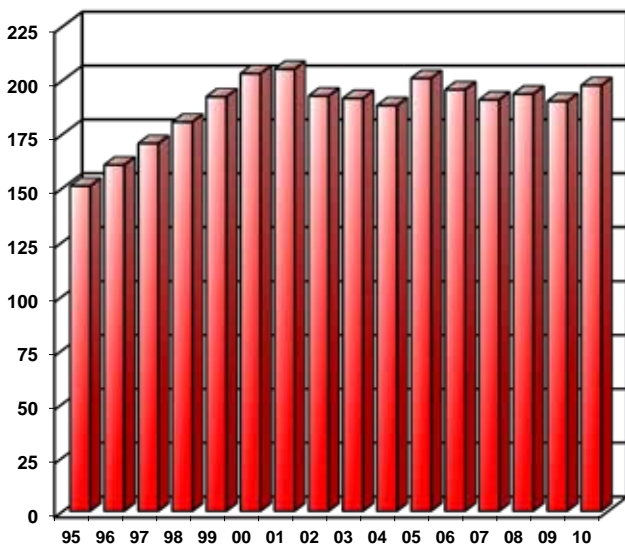

Fuente: Para 1995 a 2007: CFE. *Estadísticas del Sector Eléctrico Nacional* (varios años). México, DF.

Para 2008: CFE. *Información Básica*, 2008. México, DF, 2009.

Para 2009: CFE. *Estadísticas 2009*. México, DF, 2011.

Para 2010: CFE. *Informe Mensual de Operación, diciembre de 2010*. México, DF, 2011.

PR. *Informe de Gobierno*, 2006 y 2010. Anexo. México, DF.

**Principales características de las unidades económicas
de los sectores industriales por subsector
de actividad económica
Año censal 2008**

Cuadro 15.1

1a. parte

Subsector	Unidades económicas	Personal ocupado total				
		Total	Dependiente de la razón social			No dependiente de la razón social
			Total	Remunerado	No Remunerado	
Minería	2 957	142 325	116 367	107 536	8 831	25 958
Extracción de petróleo y gas	41	50 273	50 273	50 273	0	0
Minería de minerales metálicos y no metálicos, excepto petróleo y gas	2 791	75 928	59 873	51 124	8 749	16 055
Servicios relacionados con la minería	125	16 124	6 221	6 139	82	9 903
Generación, transmisión y distribución de energía eléctrica, suministro de agua y de gas por ductos al consumidor final	2 589	235 688	231 648	227 432	4 216	4 040
Generación, transmisión y distribución de energía eléctrica	65	124 782	124 199	124 199	0	583
Suministro de agua y suministro de gas por ductos al consumidor final	2 524	110 906	107 449	103 233	4 216	3 457
Construcción	18 637	704 640	616 258	600 226	16 032	88 382
Edificación	7 450	380 169	336 181	331 261	4 920	43 988
Construcción de obras de ingeniería civil	4 969	241 142	203 865	200 618	3 247	37 277
Trabajos especializados para la construcción	6 218	83 329	76 212	68 347	7 865	7 117
(Continúa)						

**Principales características de las unidades económicas
de los sectores industriales por subsector
de actividad económica
Año censal 2008**

Cuadro 15.1

1a. parte

Subsector	Unidades económicas	Personal ocupado total				No dependiente de la razón social
		Total	Dependiente de la razón social		No Remunerado	
			Total	Remunerado		
Industrias manufactureras	436 851	4 661 062	3 993 321	3 276 685	716 636	667 741
Industria alimentaria	144 104	833 400	716 068	466 218	249 850	117 332
Industria de las bebidas y del tabaco	13 888	163 937	135 637	115 037	20 600	28 300
Fabricación de insumos textiles y acabado de textiles	5 172	90 912	76 541	67 543	8 998	14 371
Fabricación de productos textiles, excepto prendas de vestir	28 112	85 571	78 813	34 614	44 199	6 758
Fabricación de prendas de vestir	33 271	344 950	317 714	263 319	54 395	27 236
Curtido y acabado de cuero y piel, fabricación de productos de cuero, piel y materiales sucedáneos	10 815	140 324	127 895	106 781	21 114	12 429
Industria de la madera	22 432	85 217	80 946	44 163	36 783	4 271
Industria del papel	3 966	101 195	86 769	79 716	7 053	14 426
Impresión e industrias conexas	18 547	131 209	117 371	87 842	29 529	13 838
Fabricación de productos derivados del petróleo y del carbón	202	32 371	30 285	30 109	176	2 086
Industria química	4 084	233 208	176 275	171 276	4 999	56 933
Industria del plástico y del hule	4 936	234 936	181 041	175 217	5 824	53 895
Fabricación de productos a base de minerales no metálicos	30 498	215 419	179 015	119 566	59 449	36 404
Industrias metálicas básicas	958	81 273	60 689	59 628	1 061	20 584
Fabricación de productos metálicos	64 061	369 108	328 549	234 948	93 601	40 559
Fabricación de maquinaria y equipo	2 283	107 956	90 859	88 497	2 362	17 097
Fabricación de equipo de computación, comunicación, medición y de otros equipos, componentes y accesorios electrónicos	728	312 913	253 383	252 975	408	59 530
Fabricación de accesorios, aparatos eléctricos y equipo de generación de energía eléctrica	1 225	195 262	162 436	161 253	1 183	32 826
Fabricación de equipo de transporte	2 203	540 436	451 054	449 150	1 904	89 382
Fabricación de muebles, colchones y persianas	26 979	160 691	149 653	107 415	42 238	11 038
Otras industrias manufactureras	18 387	200 774	192 328	161 418	30 910	8 446

**Principales características de las unidades económicas
de los sectores industriales por subsector
de actividad económica
Año censal 2008**

Cuadro 15.1
2a. parte y última

Subsector	Total de remuneraciones (Millones de pesos)	Total de gastos (Millones de pesos)	Total de ingresos (Millones de pesos)	Producción bruta total (Millones de pesos)	Formación bruta de capital fijo (Millones de pesos)	Total de activos fijos (Millones de pesos)
Minería	33 185	302 042	1 247 778	1 298 542	91 137	508 227
Extracción de petróleo y gas	25 926	243 952	1 137 752	1 188 512	83 229	275 756
Minería de minerales metálicos y no metálicos, excepto petróleo y gas	6 319	41 097	86 290	85 905	6 469	219 370
Servicios relacionados con la minería	940	16 994	23 736	24 125	1 439	13 101
Generación, transmisión y distribución de energía eléctrica, suministro de agua y de gas por ductos al consumidor final	47 243	324 647	441 175	517 446	33 005	1 300 553
Generación, transmisión y distribución de energía eléctrica	35 521	298 862	396 949	450 969	25 001	1 206 089
Suministro de agua y suministro de gas por ductos al consumidor final	11 722	25 785	44 226	66 477	8 004	94 464
Construcción	40 712	284 859	398 798	405 388	7 924	118 316
Edificación	23 428	144 785	201 745	204 213	2 468	30 364
Construcción de obras de ingeniería civil	12 901	121 864	167 923	172 300	4 782	80 425
Trabajos especializados para la construcción	4 383	18 210	29 130	28 876	673	7 528
(Continúa)						

Principales características de las unidades económicas de los sectores industriales por subsector de actividad económica
Año censal 2008

Cuadro 15.1
 2a. parte y última

Subsector	Total de remuneraciones (Millones de pesos)	Total de gastos (Millones de pesos)	Total de ingresos (Millones de pesos)	Producción bruta total (Millones de pesos)	Formación bruta de capital fijo (Millones de pesos)	Total de activos fijos (Millones de pesos)
Industrias manufactureras	367 793	3 521 837	4 965 912	4 876 999	90 416	1 586 991
Industria alimentaria	39 510	500 527	721 432	710 957	11 773	204 203
Industria de las bebidas y del tabaco	14 443	139 959	251 166	245 915	7 898	103 004
Fabricación de insumos textiles y acabado de textiles	5 902	33 446	48 417	48 490	783	31 870
Fabricación de productos textiles, excepto prendas de vestir	2 202	13 400	19 441	19 061	412	8 116
Fabricación de prendas de vestir	14 128	42 541	76 721	76 307	1 314	17 143
Curtido y acabado de cuero y piel, y fabricación de productos de cuero, piel y materiales sucedáneos	6 111	24 734	37 474	37 379	402	10 346
Industria de la madera	2 416	12 226	17 452	16 884	171	6 827
Industria del papel	9 666	97 137	134 187	131 009	2 619	67 158
Impresión e industrias conexas	6 411	24 477	40 556	40 600	1 047	22 331
Fabricación de productos derivados del petróleo y del carbón	11 966	547 448	570 835	568 603	3 397	89 655
Industria química	42 474	581 710	816 358	803 878	11 985	168 446
Industria del plástico y del hule	17 619	134 215	190 355	187 378	5 116	76 635
Fabricación de productos a base de minerales no metálicos	15 006	101 889	173 766	173 109	6 698	180 820
Industrias metálicas básicas	11 192	266 971	373 401	374 140	4 823	155 774
Fabricación de productos metálicos	21 983	133 675	199 748	194 124	5 051	71 135
Fabricación de maquinaria y equipo	12 060	65 483	105 748	101 705	2 176	27 973
Fabricación de equipo de computación, comunicación, medición y de otros equipos, componentes y accesorios electrónicos	33 578	61 128	121 430	119 470	2 094	26 173
Fabricación de accesorios, aparatos eléctricos y equipo de generación de energía eléctrica	19 093	100 475	157 363	153 784	4 852	47 795
Fabricación de equipo de transporte	61 277	585 429	807 483	774 046	15 542	242 860
Fabricación de muebles, colchones y persianas	6 987	25 943	41 146	40 909	410	11 140
Otras industrias manufactureras	13 770	29 024	61 431	59 253	1 851	17 586

Fuente: INEGI. *Censos Económicos, 2009. Resultados definitivos. Consulta Interactiva de Datos.*
 En: www.inegi.org.mx (11 de octubre de 2010).

**Volumen de la producción minerometalúrgica
según producto**

Cuadro 15.2

Serie anual de 1995 a 2012

1a. parte

Año	Metales preciosos (kg) a/		Metales industriales no ferrosos (t) a/				
	Oro	Plata	Antimonio	Arsénico	Bismuto	Cadmio	Cobre
1995	20 902	2 495 522	1 783	3 620	994	1 756	339 347
1996	24 083	2 536 465	983	2 942	1 070	1 813	327 976
1997	26 031	2 701 329	1 909	2 998	1 642	1 872	338 933
1998	25 982	2 868 099	1 301	2 573	1 204	1 739	344 756
1999	23 475	2 455 986	273	2 419	548	1 311	340 147
2000	25 822	2 746 852	52	2 522	1 112	1 297	338 999
2001	22 865	2 711 863	81	2 381	1 391	1 434	349 358
2002	20 820	2 628 966	153	1 946	1 126	1 388	314 820
2003	20 277	2 516 612	434	1 729	1 064	1 640	303 765
2004	21 818	2 452 872	503	1 828	1 014	1 618	352 286
2005	26 782	2 565 586	565	1 664	970	1 627	373 252
2006	35 899	2 413 147	778	1 595	1 186	1 399	327 536
2007	39 355	2 351 570	414	513	1 170	1 605	335 502
2008	50 365	2 668 028	380	0	1 132	1 550	268 620
2009	51 393	2 693 265	74	0	854	1 510	227 750
2010	72 596	3 499 470	71	0	982	1 464	237 609
2011	84 118	4 150 347	5	0	935	1 485	402 430
2012 P/	88 584	4 509 995	0	0	871	1 624	426 372

Cuadro 15.2

2a. parte

Año	Metales industriales no ferrosos (t) a/					
	Estaño	Molibdeno	Plomo	Selenio	Tungsteno	Zinc
1995	1	3 881	179 741	0	286	354 673
1996	2	4 211	167 115	0	188	348 329
1997	5	4 842	180 350	0	179	377 861
1998	5	5 949	171 610	0	130	371 899
1999	4	7 961	131 402	0	11	339 758
2000	4	6 886	160 607	0	0	358 576
2001	7	5 518	135 082	0	0	426 304
2002	9	3 428	124 493	0	0	431 613
2003	21	3 523	126 219	0	0	407 880
2004	24	3 731	110 931	0	0	374 428
2005	17	4 245	121 669	0	0	427 061
2006	25	2 519	120 450	0	0	432 347
2007	19	6 491	89 838	0	0	426 509
2008	15	7 812	100 725	0	0	397 306
2009	0	10 167	100 361	ND	0	384 478
2010	0	10 849	158 206	62	0	518 429
2011	0	10 787	182 202	95	ND	447 948
2012 P/	0	11 365	195 692	91	ND	456 044

**Volumen de la producción minerometalúrgica
según producto**

Cuadro 15.2

3a. parte

Serie anual de 1995 a 2012

Año	Metales y minerales siderúrgicos (t)				Minerales no metálicos (t) b/		
	Carbón no coqueizable b/	Coque b/	Fierro en pellets c/	Manganeso a/	Azufre d/	Barita	Caolín
1995	7 391 059	2 147 602	5 625 110	140 661	882 421	248 369	6 824
1996	8 779 518	2 184 363	6 109 453	173 380	920 714	470 028	14 215
1997	8 509 976	2 139 376	6 279 783	192 825	923 351	236 606	10 666
1998	7 832 227	2 202 558	6 334 257	187 103	912 825	161 555	8 232
1999	8 767 000	2 227 531	6 885 217	169 107	855 453	157 953	9 177
2000	8 230 115	2 235 032	6 795 406	156 117	851 427	127 668	12 165
2001	6 986 022	2 065 483	5 261 787	99 751	878 177	142 018	94 411
2002	6 370 874	1 451 094	5 943 206	88 358	887 035	163 621	68 890
2003	8 501 842	1 462 106	6 746 595	114 550	1 055 412	287 452	28 272
2004	8 963 233	1 445 052	6 887 069	135 893	1 125 591	306 668	16 241
2005	9 940 326	1 491 847	7 012 306	132 872	1 019 757	268 657	32 648
2006	10 882 685	1 569 561	6 589 586	124 417	1 077 328	199 605	18 852
2007	11 886 757	1 536 325	7 323 121	152 446	1 030 225	185 921	86 784
2008	10 402 658	1 547 391	7 725 959	169 908	1 041 104	140 066	85 092
2009	9 496 189	1 315 444	7 073 440	118 578	1 114 028	151 791	78 086
2010	11 246 639	2 105 000 R/	7 931 194	174 761	991 802	143 225	120 094
2011 P/	13 718 159	2 121 866	7 763 048	170 935	959 488	134 727	120 003
2012 P/	13 031 331	2 085 311	7 933 216	184 671	1 001 506	128 498	127 630

Cuadro 15.2
4a. parte

Año	Minerales no metálicos (t) b/						
	Celestita	Dolomita	Feldes-pato	Fluorita	Fosforita	Grafito	Arena sílica e/
1995	138 340	931 770	121 780	522 657	622 359	34 388	1 292 265
1996	141 140	929 933	139 970	523 971	682 079	40 412	1 424 825
1997	134 707	902 710	155 760	552 840	713 662	47 982	1 564 348
1998	118 230	785 516	197 866	598 043	756 349	43 461	1 733 439
1999	164 682	415 284	262 241	557 106	950 649	27 781	1 700 527
2000	157 420	403 664	334 439	635 230	1 052 464	30 330	1 802 545
2001	145 789	670 799	329 591	619 468	787 276	21 442	1 720 211
2002	94 016	457 665	332 101	622 478	4 762	13 885	1 778 714
2003	130 328	565 896	346 315	756 258	5 500	8 730	1 689 043
2004	87 610	1 158 929	364 166	842 698	350	14 769	2 055 940
2005	110 833	1 308 977	373 411	875 450	350	12 357	2 120 878
2006	128 321	1 282 590	459 209	936 433	0	11 773	2 661 770
2007	96 902	1 123 225	438 696	933 361	41 721	9 900	2 950 438
2008	29 621	1 233 993	445 519	1 057 649	969 094	7 229	2 779 075
2009	36 127	982 650	347 510	1 045 940	1 421 823	5 105	2 483 605
2010	31 429	1 499 744	398 849	1 067 386	1 507 402	6 628	2 607 650
2011	40 669	2 785 314	382 497	1 206 907	1 690 606	7 348	2 542 143
2012 P/	40 876	2 068 753	369 242	1 203 741	1 713 532	8 192	2 853 269

**Volumen de la producción minerometalúrgica
según producto**

Cuadro 15.2

5a. parte y última

Serie anual de 1995 a 2012

Año	Minerales no metálicos (t) b/					
	Yeso	Wollas-tonita	Sal	Diatomita	Sulfato de sodio	Sulfato de magnesio
1995	3 477 840	0	ND	ND	ND	ND
1996	3 758 923	2 524	ND	ND	ND	ND
1997	4 216 300	1 838	ND	ND	ND	ND
1998	3 993 305	41 264	8 412 063	ND	ND	ND
1999	3 799 419	44 126	8 235 621	ND	ND	ND
2000	3 558 118	30 836	8 884 370	ND	ND	ND
2001	3 721 505	26 342	8 501 137	50 911	507 000	20 287
2002	3 549 550	29 197	7 801 948	48 029	551 500	22 580
2003	3 779 660	31 234	7 546 991	53 395	586 100	27 100
2004	4 840 099	28 224	8 565 520	59 818	608 000	28 100
2005	5 087 849	27 132	9 507 623	62 132	607 000	27 900
2006	5 950 794	44 280	7 987 318	62 948	614 000	33 000
2007	5 963 715	50 809	8 032 273	82 519	605 000	33 900
2008	5 135 151	46 844	8 808 714	128 536	618 000	43 053
2009	5 756 936	29 728	7 445 025	80 807	606 000	34 700
2010	3 559 579	46 548	8 430 562	91 710	620 000	39 400
2011	3 838 348	47 523	8 769 140	84 231	630 500	45 598
2012 P/	4 372 267	55 204	8 766 084	84 227	638 891	47 244

Nota: Comprende las actividades de extracción, beneficio, fundición y afinación.

a/ Contenido metálico.

b/ Volumen del mineral.

c/ Contenido metálico en producción de pellets (concentrado de hierro en forma esférica que forma parte de la cadena productiva en la industria del acero). Considerando como origen el lugar donde se encuentran las plantas pelletizadoras.

d/ Incluye el obtenido mediante la extracción minera, así como el de la refinación de petróleo crudo.

e/ Hasta 1999, la información corresponde a sílice (arena para vidrio y cuarzo).

Fuente: INEGI. *Estadística de la Industria Minerometalúrgica*.

Valor de la producción minerometalúrgica según producto

Cuadro 15.3

Serie anual de 1995 a 2012

1a. parte

Miles de pesos

Año	Total	Metales preciosos			Metales industriales no ferrosos			
		Total	Oro	Plata	Total	Anti-monio	Arsénico	Bismuto
1995	21 117 222	4 356 354	1 676 340	2 680 014	11 037 462	57 263	19 438	51 630
1996	24 035 272	5 497 348	2 282 951	3 214 397	10 773 130	24 624	17 759	65 838
1997	26 600 093	5 575 152	2 199 983	3 375 169	12 591 693	32 516	18 843	95 135
1998	28 765 068	6 881 180	2 255 967	4 625 213	11 417 524	18 961	18 581	73 178
1999	28 276 374	5 954 846	2 022 578	3 932 269	10 958 799	3 632	18 377	34 989
2000	30 337 661	6 342 021	2 199 372	4 142 649	12 325 606	774	18 938	82 259
2001	26 729 190	5 437 006	1 860 432	3 576 573	10 390 234	1 079	17 643	104 331
2002	25 051 609	5 591 213	2 011 988	3 579 225	9 536 183	2 953	14 918	72 433
2003	30 065 569	6 881 202	2 568 360	4 312 842	11 470 095	10 826	14 794	73 427
2004	41 433 327	9 167 099	3 230 680	5 936 419	18 571 367	16 449	14 566	78 227
2005	53 245 868	10 810 283	4 191 692	6 618 590	26 132 493	21 242	12 794	89 241
2006	78 562 830	17 406 183	7 628 189	9 777 994	42 436 571	45 779	13 778	133 718
2007	90 273 240	20 659 491	9 622 241	11 037 250	48 751 164	25 619	4 527	373 040
2008	94 019 911	29 670 998	15 698 429	13 972 569	36 300 497	26 141	0	313 023
2009	94 816 875	39 043 232	21 712 206	17 331 027	30 249 688	4 406	0	183 734
2010	144 540 660 R/	65 280 566	36 287 922	28 992 644	46 240 611	8 255	0	214 889
2011	214 485 393	111 642 363	53 220 335	58 422 028	66 165 939	848	0	287 302
2012 P/	225 847 755	121 267 629	62 306 047	58 961 582	66 012 693	0	0	277 529

Cuadro 15.3

2a. parte

Año	Metales industriales no ferrosos							
	Cadmio	Cobre	Estaño	Molibdeno	Plomo	Selenio	Tungsteno	Zinc
1995	46 401	6 686 170	42	402 452	1 072 603	0	13 722	2 687 742
1996	37 278	5 995 082	112	264 691	1 368 773	0	13 068	2 985 905
1997	16 374	6 320 570	228	352 379	1 467 599	0	11 182	4 276 869
1998	9 921	5 481 621	245	388 883	1 566 113	0	9 362	3 850 659
1999	4 931	5 449 680	195	433 321	1 210 456	0	848	3 802 371
2000	4 502	6 233 073	207	364 108	1 458 603	0	0	4 163 143
2001	6 687	5 533 593	326	261 840	601 336	0	0	3 863 401
2002	8 698	5 080 291	353	263 251	542 899	0	0	3 550 388
2003	23 153	6 238 600	1 188	447 387	705 204	0	0	3 955 517
2004	21 987	11 395 582	2 416	1 504 998	1 101 278	0	0	4 435 864
2005	59 979	14 970 131	1 513	3 177 977	1 295 291	0	0	6 504 327
2006	45 867	23 619 127	2 510	1 456 060	1 663 337	0	0	15 456 395
2007	130 781	25 931 189	3 103	4 667 296	2 489 406	0	0	15 126 206
2008	99 220	20 199 189	3 166	5 289 415	2 271 630	0	0	8 098 713
2009	57 943	15 727 030	0	3 293 275	2 420 996	ND	0	8 562 304
2010	71 583	22 695 596	0	4 716 225	4 299 252	65 223	0	14 169 589
2011	50 914	43 614 950	0	4 498 101	5 402 522	160 339	ND	12 150 964
2012 P/	43 641	44 391 362	0	4 193 439	5 283 763	133 526	ND	11 689 434

Valor de la producción minerometalúrgica según producto

Cuadro 15.3

3a. parte

Serie anual de 1995 a 2012

Miles de pesos

Año	Metales y minerales siderúrgicos					Minerales no metálicos	
	Total	Carbón no coqueizable	Coque	Hierro en pellets	Manganeso a/	Total	Azufre b/
1995	3 921 305	1 065 757	1 853 750	773 438	228 360	1 802 102	363 122
1996	5 394 193	1 571 680	2 521 199	968 608	332 706	2 370 602	447 432
1997	5 935 670	1 643 490	2 766 539	1 139 879	385 762	2 497 578	467 686
1998	6 632 768	1 714 373	3 171 979	1 319 110	427 306	3 833 596	533 243
1999	7 444 688	2 101 708	3 395 990	1 555 910	391 081	3 918 041	523 011
2000	7 670 337	2 293 568	3 426 474	1 591 994	358 300	3 999 698	514 675
2001	6 515 355	2 111 876	3 119 086	1 190 206	94 187	4 386 596	576 400
2002	5 809 997	2 030 078	2 257 259	1 442 110	80 550	4 114 216	602 474
2003	7 133 956	2 932 370	2 150 497	1 926 558	124 531	4 580 316	489 276
2004	8 480 050	3 326 627	2 694 247	2 278 304	180 871	5 214 812	487 403
2005	11 042 926	3 884 555	4 181 657	2 699 275	277 439	5 260 167	400 964
2006	12 795 607	4 380 037	4 673 953	3 546 039	195 577	5 924 469	455 598
2007	14 278 252	5 177 508	4 213 874	4 670 742	216 128	6 584 333	445 334
2008	17 605 819	5 237 795	5 101 589	6 259 436	1 006 999	10 442 596	3 354 340
2009	16 182 358	4 879 781	6 047 706	4 884 609	370 263	9 341 596	49 469
2010	22 324 410 R/	5 650 598	8 855 416 R/	7 087 860	730 536	10 695 073	1 214 530
2011	24 545 043	7 029 580	8 991 954	8 004 984	518 526	12 132 047	2 151 909
2012 P/	25 886 998	6 892 492	9 808 524	8 640 610	545 373	12 680 435	2 011 039

Cuadro 15.3

4a. parte

Año	Minerales no metálicos							
	Barita	Caolín	Celestita	Dolomita	Feldespato	Fluorita	Fosforita	Grafito
1995	126 028	4 437	54 076	185 422	28 891	399 105	117 097	58 096
1996	277 173	10 470	63 431	185 057	49 253	492 138	169 451	79 908
1997	144 975	8 677	69 781	179 640	57 155	536 814	203 651	99 032
1998	115 152	7 646	59 743	156 318	85 190	670 452	268 640	97 773
1999	117 241	8 913	80 837	82 642	115 906	718 469	365 788	60 204
2000	93 560	10 969	84 528	80 329	146 457	811 995	378 319	65 271
2001	106 066	66 654	76 531	133 489	142 301	645 585	283 949	45 540
2002	126 453	52 583	51 096	91 075	164 016	649 543	1 779	30 516
2003	388 979	29 261	84 297	46 664	173 158	638 350	1 870	10 913
2004	471 583	20 402	53 399	95 565	189 366	738 649	124	19 200
2005	356 576	47 604	60 193	103 066	141 896	866 696	106	15 078
2006	225 540	32 235	64 316	102 730	171 361	1 253 462	0	15 490
2007	228 159	153 323	48 726	99 817	174 647	1 292 067	31 680	13 674
2008	156 326	166 627	15 188	114 357	170 839	1 596 395	508 048	13 289
2009	229 866	175 771	22 376	94 390	175 887	2 052 333	1 252 484	12 468
2010	208 179	262 628	18 288	140 025	209 308	2 153 889	1 277 852	15 693
2011	188 967	301 758	23 025	269 487	203 971	2 533 102	1 108 675	17 892
2012 P/	172 056	265 649	27 397	206 504	201 576	2 723 921	1 235 265	21 260

Valor de la producción minerometalúrgica según producto

Cuadro 15.3

5a. parte y última

Serie anual de 1995 a 2012

Miles de pesos

Año	Minerales no metálicos						
	Arena sílica c/	Yeso	Wollas-tonita	Sal	Diatomita	Sulfato de sodio	Sulfato de magnesio
1995	147 439	318 389	0	ND	ND	ND	ND
1996	193 112	399 899	3 276	ND	ND	ND	ND
1997	233 940	493 763	2 466	ND	ND	ND	ND
1998	304 171	545 491	64 761	925 015	ND	ND	ND
1999	302 209	528 001	71 669	943 151	ND	ND	ND
2000	297 135	459 091	49 480	1 007 891	ND	ND	ND
2001	358 148	450 414	51 397	952 042	90 917	389 579	17 585
2002	374 971	464 459	57 916	904 168	119 333	402 661	21 174
2003	675 617	316 128	68 715	974 316	114 210	542 143	26 423
2004	842 333	416 212	67 463	1 052 677	128 190	604 960	27 285
2005	856 860	421 789	69 285	1 190 934	140 970	557 568	30 581
2006	1 095 746	509 482	110 043	1 073 303	149 499	623 501	42 164
2007	1 180 876	524 013	125 699	1 363 140	203 183	655 772	44 223
2008	1 152 300	477 837	102 437	1 481 328	329 523	718 388	85 375
2009	1 288 880	616 823	64 384	2 113 838	213 736	888 468	90 425
2010	1 306 931	367 573	97 728	2 222 804	245 077	857 218	97 352
2011	1 232 138	349 616	91 291	1 946 831	257 490	1 339 489	116 409
2012 P/	1 382 878	454 088	122 652	2 101 406	277 025	1 358 116	119 603

Nota: El valor de la producción para los metales, excepto el arsénico, bismuto y fierro, se obtiene de las cotizaciones internacionales, para los minerales no metálicos se obtiene con los precios del mercado nacional.

a/ El valor de la producción se obtiene con base en la cotización del manganeso grado metalúrgico.

b/ Se refiere a lo obtenido en la refinación de petróleo crudo.

c/ Hasta 1999, la información corresponde a sílice (arena para vidrio y cuarzo).

Fuente: INEGI. *Estadística de la Industria Minerometalúrgica*.

Volumen de las reservas totales y producción de hidrocarburos

Cuadro 15.4

Serie anual de 1995 a 2012

Millones de barriles de petróleo crudo equivalente

Año	Reservas totales a/				Producción de hidrocarburos a/
	Total	Crudo	Líquidos del gas b/	Gas seco	
1995	62 058	42 146	6 650	13 262	1 293
1996	60 900	42 072	6 400	12 428	1 413
1997	60 160	41 392	6 430	12 338	1 504
1998	57 741	41 064	5 875	10 803	1 492
1999	58 204	41 495	6 036	10 673	1 434
2000	56 154	39 918	5 574	10 662	1 469
2001	52 951	38 286	4 927	9 738	1 494
2002	50 032	36 266	4 384	9 382	1 508
2003	48 041	34 389	4 229	9 423	1 587
2004	46 914	33 312	4 248	9 354	1 611
2005	46 418	33 093	4 342	8 982	1 604
2006	45 376	31 909	4 359	9 109	1 618
2007	44 483	31 212	4 454	8 817	1 603
2008	43 563	30 930	4 053	8 580	1 451
2009 c/	43 075	30 497	3 980	8 597	1 378
2010	43 074	30 560	3 867	8 647	1 385
2011	43 837	30 613	4 321	8 904	1 359
2012 P/	44 530	30 817	4 339	9 375	1 353

Nota: Hasta 1998 las cifras se refieren a millones de barriles; para producción de hidrocarburos, hasta 1997. A partir de 1998 y 1999, respectivamente, las cifras corresponden a millones de barriles de petróleo crudo equivalente (MMbpce) y no son comparables con los años anteriores, debido a que la producción está evaluada con distintos métodos, los cuales involucran procedimientos y factores de conversión aceptados por la industria petrolera internacional.

a/ Cifras al 1o. de enero del año siguiente. Comprende reservas probadas, probables y posibles.

b/ Incluye condensados.

c/ Las cifras de reservas probadas son consistentes con los comentarios de las empresas de ingeniería independientes que certifican las reservas. Sin embargo, de conformidad con el Reglamento de la Ley Reglamentaria del Artículo 27 Constitucional en el Ramo del Petróleo, la Comisión Nacional de Hidrocarburos se encuentra en proceso de revisión de los reportes de reservas, para que posteriormente la Secretaría de Energía, en base a la información de la referida Comisión, dé a conocer las reservas de hidrocarburos del país.

Fuente: PEMEX. *Anuario Estadístico* (varios años). México, DF.

**Indicadores seleccionados sobre perforación de pozos
y explotación de campos
Serie anual de 1995 a 2012**

Cuadro 15.5
1a. parte

Año	Pozos perforados a/	Pozos terminados							Equipos promedio de perforación
		Total	Exploratorios			En desarrollo			
			Total	Productivos b/	Improductivo	Total	Productivos	Improductivos	
1995	104	101	10	6	4	91	88	3	33
1996	118	114	10	6	4	104	97	7	39
1997	130	121	10	7	3	111	106	5	48
1998	224	203	21	13	8	182	178	4	60
1999	230	234	22	9	13	212	193	19	42
2000	283	249	37	21	16	212	191	21	43
2001	449	459	53	28	25	406	370	36	50
2002	447	459	55	27	28	404	355	49	70
2003	653	593	88	53	35	505	455	50	101
2004	733	727	103	42	61	624	581	43	132
2005	759	742	74	39	35	668	612	56	116
2006	672	656	69	32	37	587	541	46	103
2007	615	659	49	26	23	610	569	41	116
2008	822	729	65	27	38	664	612	52	143
2009	1 490	1 150	75	29	46	1 075	1 014	61	176
2010	994	1 303	39	23	16	1 264 c/	1 200	64	130
2011	1 000	1 034	33	16	17	1 001	955	46	128
2012 P/	1 290	1 238	37	21	16	1 201	1 159	42	136

Indicadores seleccionados sobre perforación de pozos y explotación de campos

Cuadro 15.5
2a. parte y última

Serie anual de 1995 a 2012

Año	Kilómetros perforados	Profundidad promedio por pozo (m) d/	Campos descubiertos e/			Campos en producción	Pozos en explotación f/	Producción promedio de hidrocarburos totales por pozo (bd)
			Total	Aceite	Gas			
1995	375	3 538	1	1	0	345	4 620	767
1996	459	3 730	1	1	0	347	4 718	818
1997	527	3 507	0	0	0	339	4 663	852
1998	728	3 907	6	2	4	324	4 551	897
1999	706	3 062	5	0	5	313	4 269	920
2000	782	2 838	6	1	5	299	4 184	959
2001	1 098	2 359	15	0	15	301	4 435	923
2002	1 186	2 478	16	2	14	309	4 591	900
2003	1 763	2 904	33	11	22	340	4 942	880
2004	2 106	2 692	24	8	16	355	5 286	833
2005	2 004	2 828	16	3	13	357	5 683	774
2006	1 858	2 771	13	2	11	364	6 080	729
2007	1 798	2 744	14	4	10	352	6 280	699
2008	2 199	2 748	14	6	8	345	6 382	622
2009	3 770	2 494	13	6	7	394	6 890	549
2010	2 589 R/	2 605	5	2	3	405	7 476	508
2011	2 541	2 418	8	2	6	416	8 315	448
2012 P/	3 007	2 429	9	2	7	449	9 439	392

a/ Pozos perforados hasta el objetivo.

b/ A partir de 2007, Pemex-Exploración y Producción adopta la definición de éxito exploratorio comercial.

c/ Excluye pozos inyectoros.

d/ Se refiere a la profundidad promedio de los pozos perforados hasta el objetivo.

e/ Incluye únicamente campos con reservas probadas.

f/ A partir de 2000 es promedio anual.

Fuente: PEMEX. *Anuario Estadístico* (varios años). México, DF.

Volumen de la producción de petróleo crudo según región y activo integral

Cuadro 15.6

Serie anual de 1995 a 2012

1a. parte

Miles de barriles diarios

Año	Total	Región Sur					Samaria-Luna
		Total	Cinco Pre-sidentes	Bellota-Jujo	Macuspana a/	Muspac a/	
1995	2 617.1	584.4	41.9	283.4	0.5	67.9	190.8
1996	2 858.3	629.9	40.6	288.0	0.4	72.8	228.1
1997	3 022.2	626.9	41.5	277.3	0.7	71.2	236.2
1998	3 070.5	620.8	43.9	252.6	1.0	71.7	251.5
1999	2 906.0	587.2	39.4	228.5	1.1	67.7	250.4
2000	3 012.0	549.6	37.3	215.9	0.7	59.7	236.0
2001	3 127.0	508.7	30.7	197.1	0.7	54.0	226.3
2002	3 177.1	498.4	34.3	201.8	1.6	48.2	212.3
2003	3 370.9	483.3	37.3	195.4	2.5	42.2	205.9
2004	3 382.9	472.7	37.7	212.3	4.9	36.1	181.6
2005	3 333.3	496.6	38.8	224.0	5.0	33.3	195.5
2006	3 255.6	491.3	39.3	219.1	6.6	33.6	192.7
2007	3 075.7	465.2	44.6	190.0	10.4	33.6	186.7
2008	2 791.6	458.7	47.3	174.8	15.7	36.1	184.7
2009	2 601.5	497.7	56.6	172.2	27.1	42.1	199.9
2010	2 577.0	531.9	71.7	160.2	32.9	49.5	217.5
2011	2 552.6	530.6	83.5	143.4	32.5	48.5	222.7
2012 P/	2 547.9	508.2	96.0	130.3	ND	76.8	205.1

Cuadro 15.6

2a. parte

Año	Región Norte					Región Marina Noreste		
	Total	Burgos	Poza Rica-Altamira	Aceite terciario del Golfo b/	Veracruz	Total	Cantarell	Ku-Malooob-Zaap
1995	95.2	ND	90.9	ND	4.4	1 215.9	1 011.4	204.5
1996	96.3	ND	91.8	ND	4.4	1 352.6	1 112.2	240.4
1997	96.3	ND	92.3	ND	4.0	1 540.2	1 236.7	303.5
1998	92.4	ND	89.1	ND	3.3	1 641.5	1 348.6	293.0
1999	81.0	ND	78.9	ND	2.1	1 554.3	1 265.6	288.7
2000	77.5	ND	75.5	ND	1.9	1 763.2	1 471.1	292.1
2001	78.5	ND	77.0	ND	1.6	1 985.8	1 731.0	254.8
2002	74.9	ND	73.4	ND	1.5	2 151.6	1 902.3	249.3
2003	73.6	ND	72.1	ND	1.5	2 416.3	2 122.8	293.6
2004	81.2	ND	79.5	ND	1.7	2 440.8	2 136.4	304.4
2005	83.5	ND	81.6	ND	1.9	2 357.0	2 035.3	321.7
2006	84.5	ND	83.0	ND	1.5	2 204.7	1 800.9	403.8
2007	86.9	ND	85.1	ND	1.8	2 017.7	1 490.5	527.2
2008	87.1	ND	55.7	29.3	2.1	1 745.6	1 039.5	706.1
2009	93.3	ND	59.1	29.5	4.6	1 492.8	684.8	808.0
2010	103.6	1.2	56.5	41.0	4.9	1 397.2	558.0	839.2
2011	118.8	2.5	60.2	52.8	3.2	1 342.7	500.7	842.1
2012 P/	145.1	4.8	67.8	68.6	4.0	1 309.2	454.1	855.1

**Volumen de la producción de petróleo crudo
según región y activo integral**

Cuadro 15.6

3a. parte y última

Serie anual de 1995 a 2012

Miles de barriles diarios

Año	Región Marina Suroeste		
	Total	Abkatún- Pol-Chuc	Litoral Tabasco
1995	721.6	715.6	6.0
1996	779.5	732.8	46.7
1997	758.9	680.3	78.6
1998	715.7	635.5	80.1
1999	683.5	613.3	70.2
2000	621.7	557.5	64.2
2001	554.0	496.8	57.3
2002	452.2	406.8	45.4
2003	397.6	359.0	38.6
2004	388.2	321.8	66.4
2005	396.3	299.8	96.5
2006	475.1	332.2	142.9
2007	505.9	312.3	193.6
2008	500.3	308.1	192.2
2009	517.6	305.4	212.3
2010	544.4	296.3	248.1
2011	560.6	276.2	284.4
2012 P/	585.5	266.3	319.2

a/ A partir de 2012 se fusionan, Macuspana y Muspac.

b/ El activo integral Aceite terciario del Golfo se creó en 2008, por lo que sus campos asociados se desincorporaron del activo integral Poza Rica - Altamira.

Fuente: PEMEX. *Anuario Estadístico* (varios años). México, DF.

**Volumen de la producción de gas natural
según región y activo integral**
Serie anual de 1995 a 2012
Millones de pies cúbicos diarios

Cuadro 15.7
1a. parte

Año	Total	Región Sur					Samaria-Luna
		Total	Cinco Pre- sidentes	Bellota- Jujo	Macus- pana a/	Muspac a/	
1995	3 759.3	1 832.2	66.7	471.9	166.0	731.1	396.5
1996	4 195.0	1 989.7	58.3	498.3	187.9	811.1	434.1
1997	4 467.2	2 045.6	60.3	471.8	178.9	870.7	463.8
1998	4 790.7	2 067.2	53.8	434.6	178.2	894.5	506.1
1999	4 790.6	1 996.3	49.7	369.3	159.7	870.7	546.9
2000	4 679.4	1 856.9	47.6	335.6	142.0	804.0	527.8
2001	4 510.7	1 743.2	43.9	310.3	135.6	738.4	514.9
2002	4 423.5	1 703.8	56.5	292.2	132.4	725.7	497.0
2003	4 498.4	1 630.0	58.7	276.6	147.5	686.0	461.2
2004	4 572.9	1 495.1	67.8	276.6	179.6	558.1	412.9
2005	4 818.0	1 400.3	62.8	281.9	167.5	449.2	438.9
2006	5 356.1	1 352.1	56.7	271.4	192.9	368.5	462.6
2007	6 058.5	1 352.8	61.4	239.6	223.1	310.9	517.6
2008	6 918.6	1 450.6	67.5	250.7	260.5	299.5	572.4
2009	7 030.7	1 599.6	69.2	260.8	312.4	278.6	678.6
2010	7 020.0	1 764.7	104.9	305.9	306.5	273.5	773.9
2011	6 594.1	1 692.3	116.9	288.2	292.4	279.1	715.7
2012 P/	6 384.7	1 652.4	116.3	297.4	ND	542.9	695.9

Cuadro 15.7
2a. parte

Año	Región Norte				Región Marina Noreste			
	Total	Burgos	Veracruz	Aceite terciario del Golfo b/	Poza Rica- Altamira	Total	Canta- rell	Ku-Malooob- Zaap
1995	548.4	302.0	127.2	ND	119.2	546.9	438.3	108.6
1996	642.6	386.2	135.0	ND	121.4	581.9	458.4	123.5
1997	773.2	486.9	161.8	ND	124.5	639.8	490.2	149.6
1998	1 037.6	735.3	175.3	ND	127.0	685.9	532.3	153.7
1999	1 224.5	970.8	137.6	ND	116.1	648.2	499.8	148.4
2000	1 265.6	1 003.1	148.5	ND	114.0	737.2	567.1	170.1
2001	1 237.7	989.7	135.7	ND	112.4	794.2	639.7	154.5
2002	1 267.9	1 006.9	153.9	ND	107.1	831.2	704.3	126.8
2003	1 346.7	1 030.7	205.2	ND	110.8	940.5	786.1	154.4
2004	1 527.8	1 094.5	313.8	ND	119.5	947.5	789.1	158.4
2005	1 835.2	1 217.3	499.2	ND	118.8	927.7	760.7	167.1
2006	2 227.6	1 330.3	723.3	ND	174.1	920.2	717.7	202.5
2007	2 556.0	1 411.8	921.7	ND	222.5	1 157.2	944.9	212.2
2008	2 543.9	1 382.7	956.7	52.1	152.5	1 901.3	1 628.5	272.8
2009	2 537.1	1 515.2	809.6	78.7	133.5	1 782.5	1 455.3	327.2
2010	2 499.9	1 478.4	818.9	85.3	117.3	1 583.7	1 251.9	331.8
2011	2 287.8	1 344.1	716.7	111.9	115.2	1 405.6	1 074.7	330.9
2012 P/	2 139.3	1 269.3	601.2	148.8	120.0	1 333.9	1 004.2	329.7

**Volumen de la producción de gas natural
según región y activo integral
Serie anual de 1995 a 2012**
Millones de pies cúbicos diarios

Cuadro 15.7
3a. parte y última

Año	Región Marina Suroeste		
	Total	Abkatún- Pol-Chuc	Litoral Tabasco
1995	831.7	819.1	12.5
1996	980.8	875.1	105.6
1997	1 008.6	824.1	184.5
1998	999.9	828.5	171.5
1999	921.6	780.9	140.7
2000	819.7	692.1	127.7
2001	735.6	621.0	114.6
2002	620.6	520.3	100.3
2003	581.3	494.3	87.0
2004	602.6	456.1	146.5
2005	654.8	431.8	222.9
2006	856.1	512.5	343.6
2007	992.5	544.2	448.4
2008	1 022.9	569.0	453.9
2009	1 111.5	580.2	531.3
2010	1 171.7	594.2	577.6
2011	1 208.3	559.0	649.3
2012 P/	1 259.2	523.6	735.6

a/ A partir de 2012 se fusionan, Macuspana y Muspac.

b/ El activo integral Aceite terciario del Golfo se creó en 2008, por lo que sus campos asociados se desincorporaron del activo integral Poza Rica - Altamira.

Fuente: PEMEX. *Anuario Estadístico* (varios años). México, DF.

Valor de la producción de los productos elaborados en la industria manufacturera según subsector de actividad económica

Cuadro 15.8

Serie anual de 2007 a 2012

1a. parte

Miles de pesos

Año	Total	311 Industria alimentaria	312 Industria de las bebidas y del tabaco	313 Fabricación de insumos textiles y acabado de textiles	314 Fabricación de productos textiles, excepto prendas de vestir	315 Fabricación de prendas de vestir
2007 R/	3 561 567 125	581 594 474	202 924 286	36 519 888	8 935 310	32 053 532
2008 R/	3 865 152 011	649 566 993	206 614 773	36 259 932	9 148 325	32 023 032
2009 R/	3 610 522 048	681 507 451	222 573 766	37 909 151	8 753 403	31 453 790
2010 R/	4 143 955 193	728 304 288	228 678 022	42 356 423	9 546 385	32 312 513
2011 P/	4 640 468 808	804 334 320	248 566 658	47 279 696	10 198 938	34 736 984
2012 P/	5 104 248 302	877 626 915	263 641 190	49 889 901	10 574 509	36 929 009

Cuadro 15.8

2a. parte

Año	316 Curtido y acabado de cuero y piel, y fabricación de productos de cuero, piel y materiales sucedáneos	321 Industria de la madera	322 Industria del papel	323 Impresión e industrias conexas	324 Fabricación de productos derivados del petróleo y del carbón	325 Industria química
2007 R/	22 928 991	8 950 539	101 272 435	14 140 622	339 347 762	575 387 727
2008 R/	22 509 515	9 056 969	109 036 752	15 542 667	395 913 830	661 490 742
2009 R/	22 600 152	8 252 660	115 906 437	16 086 832	401 449 503	558 252 366
2010 R/	24 653 123	8 354 569	126 288 878	15 781 887	425 757 864	586 326 494
2011 P/	25 873 147	9 113 109	128 059 495	17 556 839	480 653 608	626 687 791
2012 P/	28 460 955	10 363 097	137 974 986	18 164 456	557 085 092	638 798 383

Valor de la producción de los productos elaborados en la industria manufacturera según subsector de actividad económica

Cuadro 15.8

3a. parte

Serie anual de 2007 a 2012

Miles de pesos

Año	326 Industria del plástico y del hule	327 Fabricación de productos a base de minerales no metálicos	331 Industrias metálicas básicas	332 Fabricación de productos metálicos	333 Fabricación de maquinaria y equipo	334 Fabricación de equipo de computación, comunicación, medición y de otros equipos, componentes y accesorios electrónicos
2007 R/	117 495 625	138 460 016	315 355 250	123 760 667	63 711 366	46 170 924
2008 R/	123 981 499	144 030 730	360 533 309	135 340 036	68 451 104	41 123 205
2009 R/	120 696 847	137 799 120	276 531 669	124 499 923	57 996 570	34 325 573
2010 R/	140 322 038	139 137 954	350 066 461	142 962 056	83 431 818	35 694 543
2011 P/	158 618 526	147 468 633	416 848 027	153 186 697	96 850 374	39 981 353
2012 P/	178 236 434	156 012 131	439 705 765	166 190 890	107 086 703	39 485 941

Cuadro 15.8
4a. parte y última

Año	335 Fabricación de accesorios, aparatos eléctricos y equipo de generación de energía eléctrica	336 Fabricación de equipo de transporte	337 Fabricación de muebles, colchones y persianas	339 Otras industrias manufactureras
2007 R/	113 112 259	680 622 473	19 075 039	19 747 940
2008 R/	112 054 921	691 845 029	19 310 112	21 318 536
2009 R/	105 400 653	606 669 716	18 057 640	23 798 826
2010 R/	126 540 370	855 260 221	18 374 943	23 804 343
2011 P/	134 748 598	1 015 674 779	18 722 391	25 308 845
2012 P/	139 985 528	1 200 980 170	20 306 586	26 749 661

Nota: Las cifras de la EMIM tienen una cobertura de 240 clases de actividad económica (SCIAN). El diseño de la muestra presenta un componente determinístico y otro probabilístico, por lo que los datos a nivel nacional están expandidos. Incluye los establecimientos de la industria maquiladora de exportación, petroquímica básica y refinación de petróleo; razón por la cual dicha información no es comparable con la anteriormente publicada en la Encuesta Industrial Mensual Ampliada.

Fuente: INEGI. *Encuesta Mensual de la Industria Manufacturera.*

Valor de las ventas de los productos elaborados en la industria manufacturera según subsector de actividad económica

Cuadro 15.9

Serie anual de 2007 a 2012

1a. parte

Miles de pesos

Año	Total	311 Industria alimentaria	312 Industria de las bebidas y del tabaco	313 Fabricación de insumos textiles y acabado de textiles	314 Fabricación de productos textiles, excepto prendas de vestir	315 Fabricación de prendas de vestir
2007 R/	3 501 536 578	571 785 560	201 934 546	35 349 845	8 810 297	31 667 416
2008 R/	3 792 379 159	640 353 004	206 144 951	34 471 838	9 068 224	31 298 371
2009 R/	3 573 006 937	674 387 799	221 699 344	36 272 391	8 640 030	31 118 043
2010 R/	4 076 527 706	713 815 780	227 931 237	41 072 661	9 439 380	31 924 474
2011 P/	4 578 976 496	797 910 951	246 302 781	45 123 737	10 196 368	34 127 781
2012 P/	5 034 849 077	860 731 947	262 340 759	45 706 103	10 617 474	35 816 267

Cuadro 15.9

2a. parte

Año	316 Curtido y acabado de cuero y piel, y fabricación de productos de cuero, piel y materiales sucedáneos	321 Industria de la madera	322 Industria del papel	323 Impresión e industrias conexas	324 Fabricación de productos derivados del petróleo y del carbón	325 Industria química
2007 R/	22 639 754	8 853 960	100 868 871	13 457 144	339 172 072	553 324 100
2008 R/	22 206 506	8 808 719	108 338 164	14 805 999	395 658 510	630 616 021
2009 R/	22 345 500	8 331 236	114 624 423	15 719 314	401 132 643	533 794 779
2010 R/	24 382 758	8 170 826	124 209 017	15 172 524	425 258 718	567 881 928
2011 P/	25 455 701	8 653 834	126 773 275	16 649 383	480 371 077	601 317 360
2012 P/	28 240 641	9 864 454	136 440 898	17 706 484	554 792 111	615 537 039

Valor de las ventas de los productos elaborados en la industria manufacturera según subsector de actividad económica
Serie anual de 2007 a 2012

Cuadro 15.9

3a. parte

Miles de pesos

Año	326 Industria del plástico y del hule	327 Fabricación de productos a base de minerales no metálicos	331 Industrias metálicas básicas	332 Fabricación de productos metálicos	333 Fabricación de maquinaria y equipo	334 Fabricación de equipo de computación, comunicación, medición y de otros equipos, componentes y accesorios electrónicos
2007 R/	116 014 719	136 960 156	309 914 688	120 393 478	63 505 138	45 948 079
2008 R/	122 154 354	141 455 260	352 073 114	132 860 996	68 743 980	41 202 190
2009 R/	119 601 597	137 065 133	278 931 336	124 048 967	57 807 653	33 082 144
2010 R/	139 298 875	137 670 580	348 134 828	141 235 752	82 015 778	35 062 575
2011 P/	156 270 910	148 274 684	415 355 194	148 498 582	96 591 025	39 324 674
2012 P/	176 109 438	156 384 826	435 550 112	164 369 113	107 333 258	38 806 529

Cuadro 15.9
 4a. parte y última

Año	335 Fabricación de accesorios, aparatos eléctricos y equipo de generación de energía eléctrica	336 Fabricación de equipo de transporte	337 Fabricación de muebles, colchones y persianas	339 Otras industrias manufactureras
2007 R/	112 528 769	670 098 042	18 962 012	19 347 932
2008 R/	111 051 681	680 626 397	19 076 043	21 364 837
2009 R/	105 282 199	607 981 370	17 812 652	23 328 384
2010 R/	125 054 073	837 113 689	18 268 392	23 413 861
2011 P/	133 331 712	1 005 405 312	18 687 050	24 355 105
2012 P/	139 734 241	1 192 048 123	20 184 057	26 535 203

Nota: Las cifras de la EMIM tienen una cobertura de 240 clases de actividad económica (SCIAN). El diseño de la muestra presenta un componente determinístico y otro probabilístico, por lo que los datos a nivel nacional están expandidos. Incluye los establecimientos de la industria maquiladora de exportación, petroquímica básica y refinación de petróleo; razón por la cual dicha información no es comparable con la anteriormente publicada en la Encuesta Industrial Mensual Ampliada.

Fuente: INEGI. *Encuesta Mensual de la Industria Manufacturera.*

Volumen de la producción de fibras blandas para uso textil según tipo de fibra

Cuadro 15.10

Serie anual de 1995 a 2010

1a. parte

Toneladas

Año	Total	Algodón	Lana a/	Fibras químicas b/				
				Total	Artificiales			Rayón filamento textil
					Total	Acetato filamento textil	Acetato fibra corta y mechas	
1995	697 044	192 720	1 375	502 949	26 698	7 065	15 167	4 466
1996	804 806	253 000	1 350	550 456	26 951	7 754	14 591	4 606
1997	777 314	199 100	1 300	576 914	28 664	9 005	15 155	4 504
1998	759 811	218 900	900	540 011	30 320	9 598	16 190	4 532
1999	674 276	132 000	920	541 356	24 749	9 853	11 323	3 573
2000	627 328	73 040	920	553 368	25 577	8 927	13 651	2 999
2001	604 313	95 467	855	507 991	29 203	9 624	18 846	733
2002	539 632	42 522	731	496 379	31 486	13 927	17 559	0
2003	435 001	ND	ND	435 001	29 635	15 648	13 987	0
2004	444 263	ND	ND	444 263	31 089	12 320	18 769	0
2005	361 544	ND	ND	361 544	22 689	3 538	19 151	0
2006	240 803	ND	ND	240 803	16 633	0	16 633	0
2007 P/	196 593	ND	ND	196 593	17 199	0	17 199	0
2008 P/	136 646	ND	ND	136 646	19 938	0	19 938	0
2009 P/	110 764	ND	ND	110 764	15 643	0	15 643	0
2010 P/	122 422	ND	ND	122 422	19 243	0	19 243	0

Cuadro 15.10
2a. parte y última

Año	Fibras químicas b/						
	Sintéticas						
	Total	Acrílica	Nylon fila-mento textil	Nylon fibra corta	Poliéster filamento textil	Poliéster fibra corta	Polipropileno filamento y fibra
1995	476 251	163 303	30 246	157	95 718	178 210	8 617
1996	523 505	178 539	31 072	20	107 463	197 786	8 625
1997	548 250	188 846	32 006	0	111 351	207 431	8 616
1998	509 691	158 504	33 954	0	117 546	191 062	8 625
1999	516 607	144 326	33 251	0	128 066	202 339	8 625
2000	527 791	141 842	37 311	0	127 061	212 952	8 625
2001	478 788	132 995	28 318	0	120 557	188 293	8 625
2002	464 893	131 621	48 666	0	119 981	156 000	8 625
2003	405 366	131 084	37 555	0	108 248	119 854	8 625
2004	413 174	140 453	44 731	0	116 074	103 288	8 628
2005	338 855	127 331	42 311	0	98 905	61 683	8 625
2006	224 170	55 845	36 504	0	92 839	31 657	7 325
2007 P/	179 394	0	29 994	0	79 456	33 120	36 824
2008 P/	116 708	0	21 946	0	61 648	33 114	0
2009 P/	95 121	0	16 682	0	45 991	32 448	0
2010 P/	103 179	ND	16 225	0	53 102	33 852	0

a/ Equivalente a lana limpia.

b/ Excluye las fibras para uso industrial.

Fuente: CANAINTEX. *Memoria Estadística* (varios años). México, DF.

ANIQ. *Anuario Estadístico* (varios años). México, DF.

Capacidad de refinación de productos petrolíferos

Cuadro 15.11

Serie anual de 1995 a 2012

1a. parte

Miles de barriles diarios

Año	Destilación atmosférica de crudo	Destilación al vacío	Desintegración	Reducción de viscosidad	Alquilación e isomerización a/
1995	1 520	761	372	141	30
1996	1 520	762	377	141	45
1997	1 525	762	368	141	109
1998	1 525	757	368	141	106
1999	1 525	757	368	141	106
2000	1 559	775	375	141	139
2001	1 559	774	375	141	139
2002	1 540	768	396	141	144
2003	1 540	768	396	141	144
2004	1 540	768	375	141	144
2005	1 540	768	375	141	144
2006	1 540	754	381	91	152
2007	1 540	754	381	91	152
2008	1 540	754	381	91	128
2009	1 540	754	381	91	128
2010	1 540	754	381	91	128
2011	1 690	832	423	91	142
2012 P/	1 690	832	423	91	155

Cuadro 15.11
2a. parte y última

Año	Reformación de naftas	Hidrosulfuración a/ b/	Fraccionamiento de líquidos	Coquización
1995	223	648	71	ND
1996	228	698	71	ND
1997	228	698	71	ND
1998	226	748	ND	ND
1999	226	748	ND	ND
2000	269	808	ND	ND
2001	269	848	ND	ND
2002	301	987	ND	ND
2003	301	987	ND	100
2004	301	987	ND	100
2005	301	987	ND	100
2006	279	926	ND	100
2007	279	926	ND	100
2008	279	926	ND	100
2009	279	926	ND	100
2010	279	1 010	ND	100
2011	279	1 067	ND	156
2012 P/	279	1 067	ND	156

a/ A partir de 2008 excluye La Cangrejera.

b/ Incluye la reconfiguración de refinería de Minatitlán; Hidrosulfuradora de destilados intermedios y el incremento de la capacidad de hidrosulfuración de la refinería de Tula.

Fuente: PEMEX. *Anuario Estadístico* (varios años). México, DF.

Elaboración de petrolíferos según principales productos

Cuadro 15.12

Serie anual de 1995 a 2012

1a. parte

Miles de barriles diarios

Año	Total	Gas licuado	Gasolinas	Turbosina	Otros querosenos	Diesel	Combustible industrial a/
1995	1 334.8	61.4	422.5	70.1	6.6	254.8	4.5
1996	1 323.7	62.3	416.5	61.7	7.0	269.6	4.9
1997	1 275.9	38.3	388.3	56.0	3.1	275.4	4.6
1998	1 328.8	28.8	411.9	57.1	1.9	290.0	5.7
1999	1 284.2	31.0	405.8	57.8	0.8	271.9	3.8
2000	1 243.1	24.9	393.0	55.3	0.3	265.4	2.4
2001	1 261.6	27.8	390.2	56.7	0.3	281.6	NS
2002	1 262.4	31.3	398.2	56.7	ND	266.9	ND
2003	1 327.5	33.8	445.2	59.6	ND	307.8	ND
2004	1 349.6	28.0	466.7	62.1	ND	324.7	ND
2005	1 325.3	30.6	455.1	63.3	ND	318.2	ND
2006	1 327.8	25.4	456.2	64.8	ND	328.1	ND
2007	1 312.4	26.6	456.4	66.3	ND	334.0	ND
2008	1 306.9	25.9	450.7	64.0	ND	343.5	ND
2009	1 342.7	27.1	471.5	57.1	ND	337.0	ND
2010	1 229.1	25.5	424.2	51.9	ND	289.5	ND
2011	1 190.2	21.4	400.3	56.3	ND	273.8	ND
2012 P/	1 225.8	25.2	418.1	56.6	ND	299.6	ND

Cuadro 15.12
2a. parte y última

Año	Combustóleo	Asfaltos	Lubricantes	Parafinas	Gas seco	Otros petrolíferos b/
1995	416.6	29.7	6.7	1.8	58.0	2.2
1996	418.0	23.3	6.7	1.9	46.4	5.4
1997	426.2	25.8	5.6	1.7	49.6	1.1
1998	445.8	29.7	5.4	1.8	49.2	1.7
1999	427.9	30.3	8.3	1.9	43.3	1.5
2000	419.8	31.1	6.0	1.3	41.8	1.9
2001	430.4	28.7	5.2	1.2	39.0	0.6
2002	436.1	28.8	4.9	1.0	37.4	1.1
2003	381.1	25.6	5.5	0.9	51.3	16.7
2004	356.5	27.2	5.4	1.0	49.9	28.2
2005	337.9	29.3	5.2	1.1	51.9	32.8
2006	323.3	32.3	5.1	1.0	56.7	34.8
2007	301.5	31.9	5.2	1.1	55.2	34.2
2008	288.7	34.3	5.1	1.0	54.9	38.8
2009	316.2	31.9	4.2	0.8	54.9	42.0
2010	322.3	24.9	4.3	0.8	54.2	31.7
2011	307.5	26.1	3.7	0.7	62.6	37.9
2012 P/	273.4	23.1	3.9	0.8	67.8	57.3

a/ Hasta 1997 se denominó gasóleo industrial.

b/ Incluye aeroflex 1-2, coque, gasóleo de vacío, extracto de furfural y fondos de alto vacío, carga virgen 28 a exportación y aceite cíclico ligero.

Fuente: PEMEX. *Anuario Estadístico* (varios años). México, DF.

**Volumen de las ventas internas de gas natural seco,
gas licuado y productos petrolíferos**

Cuadro 15.13

1a. parte

Serie anual de 1995 a 2012

Miles de barriles diarios

Año	Gas natural seco a/	Gas licuado	Petrolíferos					
			Total	Gasolinas				
				Total	Pemex magna b/	Pemex premium	Gasavio- nes	Otras c/
1995	1 463.9	255.3	1 176.9	479.4	257.5	ND	0.7	221.3
1996	1 540.8	265.3	1 215.4	482.4	290.3	1.6	0.6	190.0
1997	1 619.8	278.3	1 295.0	499.6	408.2	11.2	0.6	79.6
1998	1 788.8	287.3	1 363.0	513.4	481.2	30.5	0.5	1.2
1999	1 899.1	311.5	1 346.1	512.6	468.0	42.8	0.5	1.2
2000	2 060.8	329.7	1 398.4	532.7	472.3	58.9	0.4	1.1
2001	1 993.3	324.7	1 386.7	551.8	476.5	73.9	0.4	1.0
2002	2 425.1	331.9	1 326.2	566.2	476.5	88.5	0.4	0.8
2003	2 622.4	326.9	1 357.1	601.2	500.2	100.1	0.4	0.4
2004	2 755.9	327.6	1 390.0	636.7	525.5	110.4	0.4	0.4
2005	2 633.9	313.4	1 457.1	672.1	559.6	111.7	0.5	0.3
2006	2 952.5	305.4	1 456.4	718.9	601.8	116.3	0.5	0.2
2007	3 064.4	300.5	1 514.8	760.9	658.9	101.3	0.5	0.2
2008	3 086.3	291.3	1 534.6	792.6	706.2	85.7	0.5	0.1
2009	3 118.8	281.0	1 489.7	792.4	727.7	64.1	0.5	0.1
2010	3 254.9	287.9	1 473.6	802.2	743.7	57.8	0.5	0.2
2011	3 382.7	284.8	1 501.2	799.7	738.6	60.5	0.5	0.1
2012 P/	3 402.3	285.5	1 555.5	803.7	715.3	87.7	0.5	0.2

**Volumen de las ventas internas de gas natural seco,
gas licuado y productos petrolíferos**

Cuadro 15.13

2a. parte y última

Serie anual de 1995 a 2012

Miles de barriles diarios

Año	Querosenos			Diesel d/	Combustóleo	Asfaltos	Lubricantes	Otros e/
	Total	Turbosina	Otros f/					
1995	46.8	43.9	2.9	228.1	390.6	15.6	7.0	9.4
1996	47.3	44.9	2.4	243.9	411.2	15.4	6.6	8.6
1997	48.4	47.2	1.2	262.5	453.9	16.3	5.7	8.6
1998	53.2	52.4	0.8	276.2	489.1	17.1	5.2	8.8
1999	56.1	55.3	0.8	274.7	470.8	19.5	5.8	6.7
2000	56.2	55.5	0.7	284.7	492.4	20.6	6.4	5.4
2001	56.1	55.3	0.8	275.8	474.9	20.9	5.5	1.6
2002	54.1	53.3	0.8	270.7	406.2	21.6	5.2	2.4
2003	54.9	54.2	0.7	294.7	354.6	22.2	5.7	23.8
2004	58.5	57.8	0.7	302.7	332.5	24.5	5.7	29.5
2005	59.5	58.7	0.8	320.1	340.6	26.9	5.7	32.3
2006	62.2	61.2	1.0	344.9	263.7	28.8	5.5	32.4
2007	68.8	67.9	0.9	358.4	256.9	29.9	5.7	34.2
2008	65.4	65.0	0.4	382.0	219.6	32.6	5.6	36.9
2009	55.4	55.0	0.4	359.0	209.0	30.7	4.5	38.8
2010	56.4	55.8	0.6	371.1	184.9	23.6	4.7	30.8
2011	56.8	56.1	0.6	383.6	200.6	24.6	4.2	31.8
2012 P/	59.9	59.3	0.6	400.5	214.4	22.3	4.1	50.6

a/ Millones de pies cúbicos diarios. Volúmenes medidos.

b/ A partir de septiembre de 1990, la gasolina Pemex magna sustituyó a la gasolina extra.

c/ A partir de 1998, incluye la gasolina de llenado inicial.

d/ Comprende Pemex diesel, desulfurado y otros.

e/ Incluye coque, impregnante, parafinas y combustible industrial.

f/ A partir de 1997 incluye el gasóleo doméstico.

Fuente: PEMEX. *Anuario Estadístico* (varios años). México, DF.

**Valor de las ventas internas de gas natural seco,
gas licuado y productos petrolíferos**

Cuadro 15.14

1a. parte

Serie anual de 1995 a 2012

Millones de pesos

Año	Total	Gas natural seco a/	Gas licua- do a/	Petrolíferos b/					
				Total	Gasolinas				
					Total	Pemex magna c/	Pemex premium	Gas- aviones	Otras d/
1995	64 134.8	5 191.1	6 599.6	52 344.1	27 932.1	15 819.1	ND	63.6	12 049.4
1996	97 933.1	9 999.3	9 187.2	78 746.6	39 477.0	24 651.9	168.4	80.4	14 576.3
1997	114 846.4	12 553.6	14 004.1	88 288.7	43 645.9	35 710.8	1 213.5	90.7	6 630.9
1998	108 947.8	13 203.9	16 389.9	79 354.0	39 670.2	36 426.3	3 006.3	98.9	138.7
1999	128 087.3	15 557.5	17 597.6	94 932.2	45 980.3	40 946.8	4 775.0	115.3	143.3
2000	212 592.1	27 594.9	28 469.2	156 527.9	75 184.0	65 334.6	9 552.8	113.0	183.8
2001	200 062.3	28 914.1	29 327.2	141 821.1	71 895.6	60 734.8	10 874.5	112.3	174.1
2002	191 526.2	30 313.0	26 137.4	135 075.8	70 004.0	57 327.1	12 428.9	125.3	122.8
2003	274 028.4	51 207.9	36 855.6	185 964.9	99 443.1	80 864.0	18 364.1	130.1	84.8
2004	365 449.2	69 229.9	42 662.9	253 556.4	145 192.7	117 390.9	27 591.2	119.7	90.9
2005	452 447.9	79 064.8	48 530.8	324 852.4	184 883.9	150 793.1	33 857.6	172.0	61.2
2006	508 863.7	75 299.2	52 706.1	380 858.5	221 972.2	181 286.7	40 410.7	180.4	94.4
2007	552 215.3	78 644.1	54 456.5	419 114.8	247 625.4	209 006.5	38 331.9	212.9	74.1
2008	648 123.9	105 436.3	55 972.2	486 715.3	266 286.8	231 071.4	34 909.6	236.9	69.0
2009	570 822.0	58 102.1	49 461.3	463 258.8	258 778.0	233 307.2	25 180.3	240.9	49.6
2010	651 496.3	67 141.3	53 385.9	530 969.1	295 430.7	270 121.9	24 987.2	247.1	74.4
2011	743 701.8	64 466.3	57 981.0	621 254.5	328 870.2	300 936.8	27 520.1	353.4	59.9
2012 P/	829 473.7	50 233.0	64 966.5	714 274.2	369 165.0	326 187.2	42 486.0	396.2	95.6

**Valor de las ventas internas de gas natural seco,
gas licuado y productos petrolíferos**

Cuadro 15.14

2a. parte y última

Serie anual de 1995 a 2012

Millones de pesos

Año	Petrolíferos b/							
	Querosenos			Diesel e/	Combustóleo	Asfaltos	Lubricantes	Otros f/
	Total	Turbosina	Otros g/					
1995	2 025.7	1 876.0	149.7	12 364.4	8 612.3	525.8	582.7	301.1
1996	3 275.8	3 087.3	188.4	20 152.7	13 927.4	645.3	789.2	479.2
1997	3 330.6	3 232.7	97.9	21 076.0	18 312.4	725.3	670.9	527.6
1998	2 937.2	2 856.4	80.8	18 418.3	16 388.6	808.9	626.2	504.6
1999	3 899.9	3 800.2	99.7	22 669.0	20 250.4	988.2	705.0	439.3
2000	6 780.8	6 681.6	99.3	37 917.3	33 521.7	1 648.5	999.0	476.6
2001	5 806.6	5 681.6	125.0	33 793.0	27 653.0	1 513.7	1 008.2	151.0
2002	5 326.9	5 193.9	133.0	30 244.6	26 709.1	1 812.0	855.2	123.9
2003	7 344.0	7 229.0	115.0	44 706.9	30 896.3	2 304.2	1 126.7	143.7
2004	11 081.5	10 951.1	130.5	61 473.2	31 528.8	2 857.8	1 245.0	177.3
2005	16 388.7	16 241.3	147.4	78 736.5	39 520.7	3 538.3	1 536.3	248.0
2006	19 089.5	18 897.1	192.3	88 373.6	43 298.9	5 759.5	2 059.9	305.0
2007	23 552.5	23 369.3	183.2	96 920.1	42 395.7	6 107.4	2 167.9	345.7
2008	32 038.3	31 936.4	101.9	111 424.7	61 670.2	11 492.9	3 318.1	484.3
2009	18 439.9	18 320.7	119.2	121 521.5	51 907.6	10 277.1	2 000.5	334.3
2010	23 114.3	22 935.3	179.0	144 009.6	56 766.7	8 814.1	2 429.8	403.9
2011	31 776.1	31 560.2	215.9	166 241.2	80 265.5	10 539.1	3 153.8	408.7
2012 P/	36 560.5	36 336.5	224.0	193 722.6	99 839.9	11 165.0	3 097.7	723.4

a/ Excluye IVA.

b/ Excluye IEPS e IVA.

c/ A partir de septiembre de 1990, la gasolina Pemex magna sustituyó a la gasolina extra.

d/ A partir de 1998, incluye gasolina de llenado inicial.

e/ Comprende Pemex diesel, desulfurado y otros.

f/ Incluye coque, impregnante, parafinas y combustible industrial.

g/ A partir de 1997 incluye el gasóleo doméstico.

Fuente: PEMEX. *Anuario Estadístico* (varios años). México, DF.

Precios promedio al público de productos

Cuadro 15.15

petrolíferos seleccionados**Serie anual de 1995 a 2012**

Pesos por metro cúbico

Año	Pemex magna	Pemex premium	Turbosina	Pemex diesel	Combustóleo pesado	Asfaltos AC-20
1995	1 901.9	ND	915.0	1 495.6	408.9	592.7
1996	2 522.7	3 230.0	1 463.8	1 982.1	738.8	799.6
1997	3 088.4	3 446.2	1 465.3	2 425.3	809.8	883.0
1998	3 621.3	3 984.3	1 268.2	2 852.5	657.2	941.5
1999	4 538.7	4 996.2	1 578.8	3 759.3	912.8	1 005.6
2000	5 048.0	5 601.6	2 595.9	4 183.0	1 268.1	1 594.2
2001	5 454.1	6 112.5	2 222.1	4 523.1	1 096.4	1 489.0
2002	5 746.4	6 441.5	2 099.9	4 763.0	1 502.2	1 677.0
2003	5 955.4	6 675.4	2 832.2	4 938.7	1 950.1	2 114.6
2004	6 137.7	7 171.3	3 974.0	5 090.2	2 025.8	2 375.8
2005	6 332.2	7 477.3	5 889.3	5 243.6	2 730.1	2 712.6
2006	6 610.6	7 847.3	6 335.2	5 447.3	3 529.7	4 079.7
2007	6 913.2	8 512.6	7 169.5	5 848.9	3 790.7	4 203.2
2008	7 266.8	9 096.3	9 993.3	6 354.4	5 404.6	7 048.3
2009	7 721.7	9 570.0	6 911.8	7 840.9	5 077.7	6 905.8
2010	8 301.9	9 871.0	8 476.5	8 661.9	6 302.0	7 727.9
2011	9 257.3	10 348.9	11 485.0	9 617.3	8 311.8	8 817.2
2012 P/	10 286.2	10 938.0	12 463.1	10 646.2	9 189.5	10 437.6

Nota: Excluye la frontera norte del país. Incluye impuestos.

Fuente: PEMEX. *Anuario Estadístico* (varios años). México, DF.

**Volumen de la producción petroquímica
según organismo y producto**
Serie anual de 1995 a 2012
Miles de toneladas

Cuadro 15.16
1a. parte

Año	Total	Derivados del metano					Derivados del etano		
		Total	Amonia- co	Anhídri- do car- bónico	Metanol	Metil- terbutil éter	Total	Acetal- dehído	Cloru- ro de vinilo
1995	13 448	5 862	2 422	3 193	202	45	3 140	271	189
1996	13 292	5 961	2 500	3 242	211	9	3 088	258	182
1997	11 512	5 067	2 130	2 744	193	ND	3 089	237	217
1998	9 962	4 374	1 814	2 368	193	ND	2 945	238	196
1999	7 991	3 019	1 219	1 616	184	ND	2 696	196	180
2000	6 836	2 271	923	1 159	189	ND	2 636	113	184
2001	5 995	1 752	707	856	189	ND	2 408	58	150
2002	5 889	1 663	680	814	169	ND	2 309	51	158
2003	6 085	1 383	534	658	190	ND	2 218	57	113
2004	6 223	1 668	681	821	165	ND	2 073	5	63
2005	6 219	1 242	514	647	81	ND	2 440	ND	159
2006	6 572	1 404	592	727	85	ND	2 748	ND	209
2007	7 497	1 859	760	1 087	12	ND	2 607	ND	235
2008	7 841	2 202	896	1 262	44	ND	2 604	ND	157
2009	7 587	1 962	790	1 172	ND	ND	2 695	ND	155
2010	8 943	2 282	899	1 367	16	ND	2 831	ND	187
2011	8 155	2 306	867	1 289	151	ND	2 750	ND	168
2012 P/	6 347	2 473	939	1 383	151	ND	2 775	ND	185

Cuadro 15.16
2a. parte

Año	Derivados del etano							
	Diclo- roeta- no	Etileno	Glicoles etiléni- cos	Óxido de etileno	Perclo- roeti- leno	Polieti- leno A.D.	Polieti- leno B.D.	
1995	330	1 359	148	306	10	181	346	
1996	319	1 340	150	301	10	192	336	
1997	355	1 294	141	321	NS	191	333	
1998	321	1 246	124	324	ND	184	313	
1999	294	1 153	116	300	ND	165	291	
2000	302	1 158	124	307	ND	174	272	
2001	245	1 063	132	307	ND	178	276	
2002	253	994	119	302	ND	147	284	
2003	186	982	139	312	ND	158	271	
2004	110	1 007	145	299	ND	181	262	
2005	260	1 085	150	321	ND	169	296	
2006	353	1 128	178	361	ND	167	352	
2007	391	1 001	163	301	ND	157	358	
2008	267	1 062	193	344	ND	170	412	
2009	259	1 160	152	280	ND	195	495	
2010	306	1 126	198	372	ND	181	460	
2011	275	1 124	168	355	ND	174	486	
2012 P/	301	1 128	172	345	ND	174	471	

Volumen de la producción petroquímica según organismo y producto

Cuadro 15.16

Serie anual de 1995 a 2012

3a. parte

Miles de toneladas

Año	Aromáticos y derivados									
	Total	Aromáticos pesados	Aromina 100	Benceno	Cumeno	Estireno	Etilbenceno	Fluxoil	Ortoxileno	Paraxileno
1995	1 738	65	104	227	42	161	181	6	49	277
1996	1 649	74	99	206	41	147	161	5	45	245
1997	1 460	82	139	140	41	125	140	5	30	224
1998	1 403	81	121	142	17	128	143	5	31	195
1999	1 235	76	117	102	ND	117	131	5	26	179
2000	667	6	41	106	ND	144	158	4	1	ND
2001	642	1	40	94	ND	124	140	5	ND	ND
2002	670	10	31	107	ND	128	140	3	ND	ND
2003	795	5	84	114	ND	101	114	4	10	55
2004	1 222	10	140	136	ND	162	179	4	28	201
2005	1 187	8	106	160	ND	142	155	5	35	220
2006	1 089	9	102	135	ND	139	156	4	27	185
2007	1 338	14	120	118	ND	134	149	4	29	187
2008	1 354	15	104	101	ND	120	136	3	19	112
2009	1 232	9	37	79	ND	91	105	4	ND	ND
2010	1 525	8	41	118	ND	65	77	2	ND	ND
2011	1 285	7	40	118	ND	128	144	3	ND	ND
2012 P/	189	ND	ND	26	ND	29	35	1	ND	ND

Cuadro 15.16

4a. parte

Año	Aromáticos y derivados					Propileno y derivados					
	Tolueno	Xilenos	Hidrocarburo de alto octano	Gasolina amorfa	Gasolina base octano	Total	Acetonitrilo	Ácido cianhídrico	Acrolitrilo	Isopropanol	Polipropileno
1995	281	346	ND	ND	ND	477	5	19	164	17	95
1996	285	342	ND	ND	ND	446	5	21	173	15	89
1997	222	313	ND	ND	ND	377	4	19	161	16	71
1998	219	322	ND	ND	ND	243	3	12	130	ND	41
1999	181	301	ND	ND	ND	193	1	7	66	ND	37
2000	141	66	ND	ND	ND	180	2	11	124	ND	9
2001	152	86	ND	ND	ND	127	NS	3	32	ND	2
2002	183	68	ND	ND	ND	115	3	6	61	ND	ND
2003	235	73	ND	ND	ND	125	5	7	77	ND	ND
2004	214	31	116	ND	ND	116	3	7	72	ND	ND
2005	253	35	69	ND	ND	104	3	6	63	ND	ND
2006	203	28	100	ND	ND	24	ND	ND	ND	ND	ND
2007	175	30	124	253	ND	47	1	3	24	ND	ND
2008	153	46	249	296	ND	17	ND	ND	ND	ND	ND
2009	139	60	433	186	89	31	1	1	12	ND	ND
2010	188	100	444	127	356	84	2	6	55	ND	ND
2011	159	93	232	98	264	62	2	4	39	ND	ND
2012 P/	25	26	24	14	9	49	1	3	32	ND	ND

Volumen de la producción petroquímica según organismo y producto

Cuadro 15.16

Serie anual de 1995 a 2012

5a. parte

Miles de toneladas

Año	Propileno y derivados	Otros						
	Propileno	Total	Ácido clorhídrico	Ácido muriático	Butano crudo	Especialidades petroquímicas a/	Heptano	Hexano
1995	176	2 230	135	42	53	2	14	64
1996	144	2 147	128	61	51	5	21	62
1997	106	1 519	131	39	50	6	19	64
1998	57	996	116	34	49	8	20	68
1999	82	848	105	25	46	9	21	61
2000	32	1 082	107	27	42	11	15	54
2001	89	1 065	87	31	36	11	13	62
2002	45	1 133	92	24	35	11	8	57
2003	36	1 564	66	14	36	10	18	70
2004	34	1 145	38	11	41	10	11	66
2005	32	1 246	93	16	46	13	15	66
2006	24	1 307	126	44	44	14	14	53
2007	20	1 646	141	50	35	11	13	56
2008	17	1 665	93	49	33	11	23	54
2009	17	1 666	92	37	37	11	20	46
2010	21	2 220	109	34	35	10	20	51
2011	17	1 751	98	16	35	9	19	45
2012 P/	13	861	108	45	40	8	3	5

Cuadro 15.16
6a. parte y última

Año	Otros							
	Hidrógeno	Nitrógeno	Oxígeno	Polímero petroquímico	Pentanos	Refinado II	Tetracloruro de carbono	Otros b/
1995	19	110	444	125	1 032	177	12	ND
1996	15	115	476	11	1 163	35	5	ND
1997	15	110	496	ND	589	ND	NS	ND
1998	12	108	488	ND	92	ND	ND	ND
1999	15	112	453	ND	ND	ND	ND	ND
2000	2	105	413	ND	ND	ND	ND	307
2001	ND	96	380	NS	ND	ND	ND	348
2002	ND	109	376	ND	ND	ND	ND	422
2003	167	106	399	ND	ND	ND	ND	679
2004	162	112	418	ND	ND	ND	ND	278
2005	184	118	433	ND	ND	ND	ND	262
2006	167	117	447	ND	ND	ND	ND	281
2007	161	106	410	ND	112	ND	ND	551
2008	148	135	455	ND	89	ND	ND	574
2009	110	149	445	ND	139	ND	ND	581
2010	159	167	460	ND	316	ND	ND	860
2011	128	165	447	ND	189	ND	ND	601
2012 P/	ND	164	418	ND	4	ND	ND	66

a/ Incluye aditivos para gasolina sin plomo, depresores de congelación, desemulsionantes, desparafinantes, inhibidores de corrosión, reductores de tensión superficial y supresores de humo.

b/ Incluye reformado pesado, gas nafta, nafta pesada y corriente de producción destinada a incineración.

Fuente: PEMEX. *Anuario Estadístico* (varios años). México, DF.

Volumen de la producción de materias primas siderúrgicas según producto

Cuadro 15.17

Serie anual de 1995 a 2011

Toneladas

Año	Mineral de hierro a/	Carbón lavado b/	Coque c/	Chatarra d/	Carbón "todo uno" e/
1995	5 625 111	2 469 709	2 147 602	2 980 537	11 837 660
1996	6 109 453	2 946 287	2 184 363	3 491 887	13 755 031
1997	6 279 783	2 339 983	2 139 376	3 756 512	12 707 443
1998	6 334 257	2 610 355	2 202 558	3 376 408	12 378 788
1999	6 885 217	2 520 131	2 227 531	3 499 441	13 302 345
2000	6 795 406	5 995 083	2 235 032	3 800 836	13 209 574
2001	5 269 820	4 920 544	2 065 483	4 015 453	12 176 884
2002	5 965 427	4 856 843	1 451 091	3 319 853	11 405 034
2003	6 759 198	5 186 151	1 462 106	4 036 732	12 830 751
2004	6 889 538	4 340 966	1 445 052	4 280 656	14 158 456
2005	7 012 306	3 160 724	1 491 847	4 313 648	14 357 572
2006	6 589 586	2 739 905	1 569 561	5 932 690	16 084 718
2007	7 323 121	3 218 378	1 536 325	7 646 896	17 299 221
2008	7 725 959	3 944 012	1 547 391	7 623 147	15 474 653
2009	7 073 440	12 240 236 R/	1 315 444	6 503 791	13 555 680
2010	7 931 194	14 669 411	1 648 709	6 610 705	16 318 120
2011 P/	7 763 048	18 845 764	2 121 866	6 695 398	20 967 630

a/ Se refiere al contenido metálico, se estima que la ley del mineral es de 55 por ciento.

b/ A partir de 2006 se trata de carbón mineral.

c/ Comprende la producción obtenida con carbón de importación.

d/ Serie modificada a partir de 2006 por redefinición metodológica.

e/ Comprende el carbón extraído, independientemente de su uso.

Fuente: CANACERO. Gerencia de Análisis y Evaluación Económica.

CANACERO. *La Industria Siderúrgica Mexicana en Cifras* (varios años). México, DF.CANACERO. *Anuario Estadístico de la Industria Siderúrgica Mexicana* (varios años). México, DF.INEGI. *Estadísticas de la Industria Minerometalúrgica*.

Volumen de la producción de metales básicos siderúrgicos según producto

Cuadro 15.18

Serie anual de 1995 a 2011

Toneladas

Año	Ferroaleaciones			Arrabio básico para producción de acero	Fierro esponja	Acero
	Total	Ferro-manganeso	Silico-manganeso			
1995	125 674	57 961	67 713	4 141 783	3 700 317	12 147 446
1996	161 952	69 341	92 611	4 228 940	3 794 429	13 196 247
1997	175 358	69 977	105 381	4 449 591	4 439 772	14 245 722
1998	191 351	86 701	104 650	4 531 531	5 584 032	14 218 050
1999	193 483	79 567	113 916	4 807 642	6 070 490	15 274 187
2000	198 423	90 501	107 922	4 855 876	5 588 852	15 631 312
2001	134 304	60 014	74 290	4 372 540	3 672 347	13 300 007
2002	111 795	38 532	73 263	3 996 297	4 740 530	14 010 416
2003	137 126	55 903	81 223	4 183 296	5 473 338	15 158 768
2004	175 677	72 471	103 206	4 278 110	6 344 713	16 737 037
2005	196 305	91 826	104 479	4 047 122	5 973 217	16 282 299
2006	161 775	64 318	97 457	3 789 809	6 166 968	16 446 939
2007	183 864	74 578	109 286	4 077 522	6 265 485	17 572 676
2008	211 686	97 366	114 320	4 449 810	6 012 048	17 209 020
2009	127 557	42 094	85 463	3 918 535	4 146 770	14 131 810
2010	215 490	81 019	134 471	4 706 542	5 368 078	16 869 675
2011 P/	212 731	73 683	139 048	4 609 087	5 853 825	18 110 111

Fuente: CANACERO. *Diez Años de Estadística Siderúrgica* (varios años). México, DF.

CANACERO. Gerencia de Análisis y Evaluación Económica.

CANACERO. *La Industria Siderúrgica Mexicana en Cifras* (varios años). México, DF.

CANACERO. *Anuario Estadístico de la Industria Siderúrgica Mexicana* (varios años). México, DF.

Volumen de la producción de laminados, piezas vaciadas y forjadas y tubos sin costura
Serie anual de 1995 a 2011
 Toneladas

Cuadro 15.19
 1a. parte

Año	Total	Laminados				
		Total	Planos			
			Total	Placa a/	Lámina en frío b/	Lámina en caliente b/
1995	8 749 984	8 257 978	3 842 246	735 537	1 109 370	1 997 339
1996	10 043 689	9 385 265	4 588 034	1 080 892	1 752 905	1 754 237
1997	10 905 887	10 241 685	5 395 464	1 142 682	2 117 391	2 135 391
1998	10 841 258	10 221 743	5 193 593	1 222 092	2 080 740	1 890 761
1999	11 355 898	10 912 166	5 538 610	1 148 836	2 200 629	2 189 145
2000	11 782 466	11 149 332	5 488 690	1 118 182	2 118 869	2 251 639
2001	11 194 903	10 513 505	5 031 817	1 029 145	1 796 475	2 206 197
2002	11 641 595	10 998 518	5 329 620	1 017 575	1 933 519	2 378 526
2003	12 220 269	11 603 633	5 660 232	1 151 071	2 127 499	2 381 662
2004	13 129 447	12 445 885	6 110 932	1 473 829	2 188 942	2 448 161
2005	13 713 855	12 960 395	6 615 453	1 644 511	2 147 602	2 823 340
2006	14 473 804	13 726 024	7 185 427	1 910 074	2 093 626	3 181 727
2007	15 055 400	14 390 801	7 244 758	1 701 800	2 736 023	2 806 935
2008	14 175 189	13 494 320	6 564 275	1 681 265	2 536 769	2 346 241
2009	12 995 255	12 405 792	5 937 563	1 178 881	2 356 483	2 402 199
2010	14 809 688	14 129 836	7 367 682	1 770 121	2 550 813	3 046 748
2011 P/	15 793 997	15 017 641	7 602 493	2 069 269	2 786 046	2 747 178

Cuadro 15.19
 2a. parte

Año	Laminados					
	Largos c/					
	Total	Varilla corrugada	Alambrón	Perfiles comerciales d/	Perfiles estructurales e/	Barras macizas
1995	4 415 732	2 268 769	1 269 645	257 848	340 523	278 947
1996	4 797 231	2 526 982	1 256 760	362 320	344 554	306 615
1997	4 846 221	2 437 806	1 345 670	399 943	346 733	316 069
1998	5 028 150	2 486 359	1 306 546	467 360	383 082	384 803
1999	5 373 556	2 608 237	1 536 153	440 597	370 153	418 416
2000	5 660 642	2 698 670	1 714 721	460 184	322 535	464 532
2001	5 481 688	2 648 290	1 613 294	438 140	311 220	470 744
2002	5 668 898	2 653 092	1 812 201	454 677	320 554	428 374
2003	5 943 401	2 897 347	1 796 130	440 587	298 082	511 255
2004	6 334 953	2 974 468	2 058 686	460 034	289 161	552 604
2005	6 344 942	3 259 492	1 755 923	447 565	285 515	596 447
2006	6 540 597	3 350 265	1 731 299	495 549	357 211	606 273
2007	7 146 043	3 578 546	2 061 729	431 605	466 894	607 269
2008	6 930 045	3 370 260	2 163 249	459 200	416 913	520 423
2009	6 468 229	3 161 325	2 184 089	372 149	325 947	424 719
2010	6 762 154	3 160 503	2 301 670	400 344	359 780	539 857
2011 P/	7 415 148	3 422 302	2 565 284	366 631	370 083	690 848

**Volumen de la producción de laminados, piezas
vaciadas y forjadas y tubos sin costura**
Serie anual de 1995 a 2011

Cuadro 15.19
3a. parte y última

Toneladas

Año	Laminados	Piezas va- ciadas y forjadas	Tubos sin costura
	Lámina de acero inoxidable f/		
1995	107 704	43 125	448 881
1996	140 283	49 736	608 688
1997	144 581	44 481	619 721
1998	190 953	52 758	566 757
1999	180 218	36 370	407 362
2000	196 515	35 023	598 111
2001	181 198	10 061	671 337
2002	186 126	2 963	640 114
2003	196 972	6 362	610 274
2004	230 372	4 865	678 697
2005	235 480	1 032	752 428
2006	253 748	1 104	746 676
2007	238 131	960	663 639
2008	220 474	996	679 873
2009	181 553	864	588 599
2010	222 120	780	679 072
2011 P/	221 266	816	775 540

a/ Espesor mayor de 4.75 mm (3/16 pulgadas).

b/ Hasta 4.75 mm (menor de 3/16 pulgadas) de espesor.

c/ Excluye la producción de perfiles comerciales, estructurales soldados y formados en frío, ya que la materia prima con que se fabrican está considerada en plancha y lámina en frío.

d/ Laminados en caliente. Hasta 75 mm de peralte.

e/ Laminados en caliente. Mayores de 75 mm de peralte.

f/ Proceso de laminado en frío hasta 4.75 mm (menor de 3/16 pulgadas) de espesor, que no se integra al total de laminados planos, ni al total general.

Fuente: CANACERO. *Anuario Estadístico de la Industria Siderúrgica Mexicana* (varios años). México, DF.

**Volumen de la producción de derivados siderúrgicos
según producto**

Cuadro 15.20

Serie anual de 1995 a 2011

Toneladas

Año	Total	Alambre a/	Lámina con recubrimiento				Tubos con costura
			Total	Galvani- zada b/	Estañada (Hojalata) c/	Cromada d/	
1995	2 088 115	1 035 428	699 946	629 877	70 069	0	352 741
1996	2 574 740	1 039 189	988 865	876 944	104 043	7 878	546 686
1997	2 994 922	1 116 670	1 167 507	1 032 108	101 440	33 959	710 745
1998	3 091 080	1 031 157	1 311 614	1 164 578	114 223	32 813	748 309
1999	2 945 979	1 250 366	1 179 266	1 057 200	97 629	24 437	516 347
2000	3 038 215	1 391 929	1 136 984	1 005 835	103 589	27 560	509 302
2001	3 069 129	1 318 027	1 211 004	1 077 831	104 173	29 000	540 098
2002	3 392 670	1 542 491	1 289 250	1 202 977	73 145	13 128	560 929
2003	3 313 631	1 523 497	1 273 708	1 198 469	68 115	7 124	516 426
2004	3 600 903	1 717 848	1 377 692	1 300 398	64 548	12 746	505 363
2005	3 469 582	1 451 740	1 438 256	1 362 926	52 854	22 476	579 586
2006	3 511 061	1 362 733	1 556 955	1 456 985	71 344	28 626	591 373
2007	3 790 683	1 664 366	1 583 602	1 480 729	68 259	34 614	542 715
2008	3 894 721	1 741 757	1 518 530	1 389 209	92 173	37 148	634 434
2009	3 668 742	1 728 244	1 347 603	1 251 677	67 145	28 781	592 895
2010	4 339 764	1 862 025	1 782 038	1 677 473	74 859	29 706	695 701
2011 P/	4 817 755	2 099 226	2 033 795	1 917 281	72 849	43 665	684 734

a/ A partir de 1990, cifras estimadas con base en la producción de alambro para trefilación.

b/ Incluye la producción de lámina galvanizada pintada y/o con otro tipo de recubrimiento.

c/ Se refiere a electrolítica.

d/ Para 1985 incluye otros recubrimientos.

Fuente: CANACERO. *Anuario Estadístico de la Industria Siderúrgica Mexicana* (varios años). México, DF.

Volumen de la producción de acero según proceso

Cuadro 15.21

Serie anual de 1995 a 2011

Toneladas

Año	Total	Horno eléctrico			Forja	Convertidor al oxígeno (Laminación)
		Total	Lami-nación	Productos vaciados		
1995	12 147 446	7 605 695	7 566 424	30 732	8 539	4 541 751
1996	13 196 247	8 465 573	8 404 061	46 455	15 057	4 730 674
1997	14 245 722	9 281 364	9 211 924	48 215	21 225	4 964 358
1998	14 218 050	9 258 367	9 182 818	56 606	18 943	4 959 683
1999	15 274 187	10 029 058	9 949 781	64 043	15 234	5 245 129
2000	15 631 312	10 394 943	10 320 089	58 219	16 635	5 236 369
2001	13 300 007	8 528 576	8 484 039	26 692	17 845	4 771 431
2002	14 010 416	9 893 875	9 875 766	5 903	12 206	4 116 541
2003	15 158 768	10 567 826	10 553 667	3 905	10 254	4 590 942
2004	16 737 037	11 974 889	11 962 749	3 343	8 797	4 762 148
2005	16 282 299	11 777 758	11 774 228	1 032	2 498	4 504 541
2006	16 446 939	12 259 326	12 255 823	1 104	2 399	4 187 613
2007	17 572 676	13 014 492	13 011 292	960	2 240	4 558 184
2008	17 209 020	12 197 937	12 194 814	996	2 127	5 011 083
2009	14 131 810	9 794 782	9 792 566	864	1 352	4 337 028
2010	16 869 675	11 714 641	11 713 006	780	855	5 155 034
2011 P/	18 110 111	13 043 744	13 042 928	816	0	5 066 367

Fuente: CANACERO. Anuario Estadístico de la Industria Siderúrgica Mexicana (varios años), México, DF.

Volumen de las ventas de productos siderúrgicos

Cuadro 15.22

Serie anual de 1995 a 2011

1a. parte

Toneladas

Año	Placa a/	Planos					Croma-da e/
		Lámina		Galvani-zada c/	De acero inoxidable	Estañada (Hojalata) d/	
		En ca-liente b/	En frío b/				
1995	791 820	1 787 096	997 912	631 938	98 789	70 678	ND
1996	1 288 587	1 529 410	1 183 503	767 436	110 417	101 696	4 992
1997	1 007 830	2 139 701	1 744 414	906 588	138 621	103 025	33 912
1998	1 038 479	2 131 086	1 494 453	1 000 314	152 600	114 284	31 988
1999	1 016 238	2 531 954	1 673 455	984 474	178 258	96 967	22 922
2000	1 008 726	2 531 976	1 618 761	895 085	186 406	104 188	30 676
2001	880 093	2 345 207	1 557 323	835 878	253 968	103 854	29 174
2002	984 162	2 382 965	1 582 574	931 378	177 545	73 399	14 080
2003	1 105 825	2 215 735	1 743 638	925 456	185 370	68 853	7 267
2004	1 425 418	2 125 952	1 879 124	1 112 496	231 164	63 923	12 457
2005	1 427 631	2 227 031	1 613 904	1 142 146	261 526	59 738	21 708
2006	1 764 107	2 479 642	1 505 497	1 118 040	255 047	75 904	28 208
2007	1 504 632	2 807 396	1 683 309	1 208 505	250 653	74 415	34 621
2008	1 592 938	2 052 376	1 319 966	1 113 436	225 214	94 336	36 818
2009	1 137 686	2 065 848	1 327 450	955 787	194 141	67 360	28 214
2010	1 622 081	2 577 635	1 387 661	1 516 528	384 197	74 434	29 699
2011 P/	1 840 677	2 515 701	1 381 936	1 510 061	268 035	72 721	41 352

Volumen de las ventas de productos siderúrgicos

Cuadro 15.22

Serie anual de 1995 a 2011

2a. parte y última

Toneladas

Año	Largos					Tubos	
	Alambrón	Barras macizas	Perfiles		Varilla corrugada	Sin costura	Con costura f/
			Estructurales g/	Comerciales h/			
1995	903 579	205 141	383 277	412 472	2 158 274	448 540	276 152
1996	798 272	308 392	382 967	482 630	2 362 674	617 365	338 451
1997	965 686	288 297	383 052	516 170	2 275 768	651 954	524 754
1998	933 087	213 318	400 832	716 085	2 118 203	595 304	654 779
1999	890 626	275 991	380 384	692 337	2 035 030	430 195	419 246
2000	973 783	248 346	354 549	822 162	1 994 654	621 804	412 565
2001	939 187	261 827	336 299	830 072	2 237 419	683 957	485 375
2002	837 157	325 764	340 471	790 260	2 237 703	628 304	511 706
2003	863 609	398 115	319 263	744 319	2 456 290	599 007	517 955
2004	977 631	280 879	328 347	735 978	2 652 541	666 229	493 890
2005	713 242	376 396	329 892	852 051	2 551 134	786 424	623 823
2006	636 976	524 212	386 476	754 774	2 565 818	746 674	548 771
2007	885 795	519 169	411 793	659 840	2 821 936	689 620	528 092
2008	1 026 167	475 145	422 870	701 294	2 703 053	720 117	636 027
2009	1 085 505	441 286	312 656	511 013	2 660 718	609 955	620 589
2010	1 278 392	509 853	315 551	529 759	2 730 218	687 857	665 970
2011 P/	1 340 090	531 122	319 462	404 360	2 718 142	752 259	617 061

Nota: Comprende ventas internas más los embarques para exportación.

a/ Espesor mayor de 4.75 mm (3/16 pulgadas).

b/ Hasta 4.75 mm (menor de 3/16 pulgadas) de espesor.

c/ Incluye lámina galvanizada pintada y/o con otro tipo de recubrimiento.

d/ Se refiere a electrolítica.

e/ Para 1985 incluye otros recubrimientos.

f/ Incluye tubos menores y mayores de 115 mm.

g/ A partir de 1994, más de 75 mm. Incluye perfiles laminados, soldados y formados en frío.

h/ A partir de 1994, hasta 75 mm.

Fuente: CANACERO. Gerencia de Análisis y Evaluación Económica.

CANACERO. *La Industria Siderúrgica Mexicana en Cifras* (varios años). México, DF.

CANACERO. *Anuario Estadístico de la Industria Siderúrgica Mexicana* (varios años). México, DF.

Producción de vehículos automotores según tipo y categoría

Cuadro 15.23

Serie anual de 1995 a 2012

1a. parte

Unidades

Año	Automóviles				
	Total	Subcom-pactos	Com-pactos	De lujo	Deportivos
1995	102 573	50 618	45 186	3 600	3 169
1996	163 651	77 926	78 389	3 551	3 785
1997	262 986	127 624	128 010	4 970	2 382
1998	355 332	199 324	143 273	9 848	2 887
1999	316 104	186 121	118 543	10 232	1 208
2000	347 878	216 352	117 732	13 118	676
2001	352 658	236 774	104 683	11 201	0
2002	374 719	264 886	98 109	11 724	0
2003	297 174	200 247	89 360	7 567	0
2004	323 693	222 598	93 840	7 255	0
2005	320 209	213 994	96 834	9 381	0
2006	310 874	177 685	122 798	10 391	0
2007	288 833	145 523	138 081	5 229	0
2008 P/	284 877	164 868	119 306	703	0
2009 P/	199 307	111 264	87 737	306	0
2010 P/	282 697	142 041	140 353	303	0
2011 P/	321 662	109 070	211 962	630	0
2012 P/	344 086	ND	ND	ND	ND

Cuadro 15.23
2a. parte y última

Año	Camiones ligeros	Camiones pesados	Chasis para pasaje	Autobuses foráneos	Tractocamiones quinta rueda a/	Tractores agrícolas b/
1995	48 780	3 354	650	315	844	2 618
1996	74 882	5 897	1 529	636	1 955	2 414
1997	88 732	11 221	5 362	1 045	5 904	5 675
1998	91 077	18 783	5 571	1 608	11 578	ND
1999	96 733	25 480	6 228	1 378	24 000	ND
2000	106 731	23 219	8 028	1 515	13 279	ND
2001	80 708	19 269	9 138	2 710	7 084	ND
2002	77 883	23 274	7 532	1 817	15 718	ND
2003	70 159	22 995	6 880	1 758	16 813	ND
2004	79 907	26 152	7 506	1 539	28 101	ND
2005	90 700	43 750	9 596	1 788	29 284	ND
2006	109 173	46 014	9 001	1 933	35 336	ND
2007	106 651	42 298	8 140	1 298	34 735	ND
2008 P/	151 351	34 262	9 374	1 827	33 377	ND
2009 P/	81 707	22 017	4 432	895	29 298	ND
2010 P/	102 295	29 543	5 190	773	51 057	ND
2011 P/	105 745	35 090	4 073	981	55 831	ND
2012 P/	135 595	ND	ND	ND	ND	ND

Nota: Se refiere a la producción destinada al mercado nacional.

a/ Incluye segmento construcción/otros.

b/ La fuente dejó de captar información sobre las ventas a partir del cierre de 1998.

Fuente: AMIA, AC. *Boletín Mensual* (varios números). México, DF.

ANPACT, AC. *Boletín Estadístico Mensual* (varios números). México, DF.

Ventas a la red de distribuidores de vehículos automotores según tipo y categoría

Cuadro 15.24

1a. parte

Serie anual de 1995 a 2012

Unidades

Año	Automóviles					Camiones ligeros		
	Total	Subcompactos	Compactos	De lujo	Deportivos	Total	Uso múltiple	Clase 1
1995	117 393	47 786	52 785	10 437	6 385	65 974	19 159	17 925
1996	200 102	80 212	92 869	17 720	9 301	127 188	45 999	28 397
1997	303 651	132 953	147 992	17 290	5 416	181 632	61 054	44 911
1998	430 965	216 678	176 507	30 713	7 067	213 105	76 970	53 447
1999	465 064	232 473	195 526	32 601	4 464	216 056	79 407	56 156
2000	603 026	288 974	259 851	46 545	7 656	266 323	105 816	66 019
2001	674 035	349 538	276 588	42 816	5 093	241 175	110 129	56 880
2002	722 253	426 847	239 271	46 995	9 140	270 043	129 593	64 741
2003	692 627	437 737	208 377	38 551	7 962	280 514	140 643	67 181
2004	739 856	480 361	211 303	41 801	6 391	354 091	186 425	78 615
2005	701 133	443 752	207 488	41 850	8 043	424 838	226 961	99 160
2006	688 652	381 926	249 444	48 635	8 647	468 704	237 386	129 748
2007	620 255	310 374	256 723	46 779	6 379	454 087	233 742	121 182
2008 P/	583 469	297 561	233 866	45 724	6 318	435 684 a/	215 067	115 061
2009 P/	424 264	210 411	177 256	29 475	7 122	303 403	155 603	80 307
2010 P/	514 902	250 062	224 258	34 163	6 419	319 122	172 309	79 457
2011 P/	594 503	284 097	263 109	39 446	7 851	314 523	173 031	86 875
2012 P/	666 533	307 920	289 694	63 271	5 648	343 304	193 796	84 740

Cuadro 15.24
2a. parte y última

Año	Camiones ligeros		Camiones pesados	Chasis para pasaje	Autobuses foráneos	Tractocamiones quinta rueda b/	Tractores agrícolas c/
	Clase 2	Clase 3					
1995	20 014	8 876	3 551	854	213	819	2 043
1996	38 937	13 855	4 494	2 250	371	1 695	3 010
1997	49 654	26 013	7 227	3 865	783	5 823	5 604
1998	55 653	27 035	8 850	4 521	1 447	8 709	ND
1999	52 315	28 178	10 008	6 021	1 231	9 232	ND
2000	63 102	31 386	11 477	8 848	1 783	12 697	ND
2001	47 216	26 950	11 065	9 176	2 818	7 251	ND
2002	47 240	28 469	10 380	7 625	1 784	6 401	ND
2003	47 758	24 932	9 721	7 113	1 934	6 631	ND
2004	60 313	28 738	10 213	7 550	1 652	8 856	ND
2005	68 095	30 622	18 693	9 334	1 890	12 485	ND
2006	67 094	34 476	22 545	8 758	1 859	15 241	ND
2007	69 294	29 869	24 815	7 954	1 371	17 733	ND
2008 P/	72 797	31 073	24 754	9 080	2 024	14 400	ND
2009 P/	48 303	19 190	12 342	4 697	855	3 563	ND
2010 P/	46 648	20 708	16 444	4 685	1 024	7 565	ND
2011 P/	36 798	17 819	14 613	5 609	1 520	10 850	ND
2012 P/	42 239	22 529	17 083	5 970	1 303	15 109	ND

a/ Incluye 1 686 unidades correspondientes a la clase 7.

b/ Incluye segmento construcción/otro, hasta 2006.

c/ La fuente dejó de captar información sobre las ventas a partir del cierre de 1998.

Fuente: AMIA, AC. *Boletín Mensual* (varios números). México, DF.

ANPACT, AC. *Boletín Estadístico Mensual* (varios números). México, DF.

Valor de la producción en las empresas constructoras según tipo de obra

Cuadro 15.25

Serie anual de 2006 a 2012

Miles de pesos

Año	Total	Edificación	Agua, riego y saneamiento	Electricidad y comunicaciones	Transporte	Petróleo y petroquímica	Otras construcciones
2006	337 734 164	173 844 936	20 047 472	13 585 997	69 532 854	39 336 273	21 386 632
2007	360 165 816	194 401 270	16 430 505	12 406 916	77 683 285	39 268 537	19 975 303
2010	390 029 232	208 580 032	18 922 641	15 892 379	92 619 726	31 679 571	22 334 883
2009	371 133 441	179 688 173	20 604 392	18 988 432	101 282 333	33 822 690	16 747 421
2010	385 450 308	169 838 795	21 103 245	22 800 319	115 858 172	37 715 134	18 134 643
2011	423 495 165	191 844 714	24 866 402	29 472 720	119 705 222	36 314 061	21 292 046
2012 P/	455 695 752	205 554 616	25 512 467	28 785 711	122 304 484	42 794 097	30 744 377

Nota: La información se genera con un diseño de muestra probabilística y estratificada, y considera como variable de estratificación un componente principal conformado por el personal ocupado y el valor de la producción. Se considera como referencia de marco el directorio de los Censos Económicos del 2009, junto con el directorio de la Cámara Mexicana de la Industria de la Construcción (CMIC) y el directorio de la Cámara Nacional de la Industria de Desarrollo y Promoción de Vivienda (CANADEVI). Se refiere al valor de la producción generado en la entidad, independientemente de que las empresas constructoras se encuentren o no ubicadas en ella.

Fuente: INEGI. *Encuesta Nacional de Empresas Constructoras*.

Valor de la producción en las empresas constructoras según sector institucional

Cuadro 15.26

Serie anual de 2006 a 2012

Miles de pesos

Año	Total	Público	Privado
2006	337 734 164	143 252 924	194 481 240
2007	360 165 816	142 233 492	217 932 324
2008	390 029 232	152 510 130	237 519 102
2009	371 133 441	183 080 086	188 053 355
2010	385 450 308	206 304 610	179 145 698
2011	423 495 164	219 619 842	203 875 322
2012 P/	455 695 752	235 896 013	219 799 739

Nota: La información se genera con un diseño de muestra probabilística y estratificada, y considera como variable de estratificación un componente principal conformado por el personal ocupado y el valor de la producción. Se considera como referencia de marco el directorio de los Censos Económicos del 2009, junto con el directorio de la Cámara Mexicana de la Industria de la Construcción (CMIC) y el directorio de la Cámara Nacional de la Industria de Desarrollo y Promoción de Vivienda (CANADEVI). Se refiere al valor de la producción generado en la entidad, independientemente de que las empresas constructoras se encuentren o no ubicadas en ella.

Fuente: INEGI. *Encuesta Nacional de Empresas Constructoras*.

Capacidad efectiva para generación de energía eléctrica en el sector público según tipo de generación

Cuadro 15.27

1a. parte

Serie anual de 1995 a 2010

Megawatts

Año	Total	Hidroeléctrica	Termoeléctrica			Turbogas
			Total	Vapor	Ciclo combinado	
1995	33 037	9 329	23 706	13 594	1 890	1 682
1996	34 791	10 034	24 755	14 295	1 912	1 674
1997	34 815	10 034	24 779	14 282	1 942	1 675
1998	35 256	9 700	25 554	14 283	2 463	1 929
1999	35 666	9 618	26 046	14 283	2 464	2 363
2000	36 213	9 619	26 592	14 282	2 914	2 360
2001	37 063	9 619	27 442	14 282	3 733	2 381
2002	37 689	9 615	28 072	14 283	3 848	2 889
2003	37 805	9 615	28 188	14 283	3 848	2 890
2004	39 287	10 530	28 755	13 983	4 776	2 818
2005	38 283	10 536	27 745	12 935	5 005	2 599
2006	38 510	10 566	27 942	12 895	5 203	2 637
2007	39 572	11 343	28 144	12 865	5 417	2 620
2008	39 649	11 343	28 220	12 865	5 456	2 653
2009	40 101	11 383	28 633	12 895	6 115	2 377
2010	40 879	11 503	29 290	12 876	6 115	2 377

Cuadro 15.27
2a. parte y última

Año	Termoeléctrica					Eoloeléctrica
	Combustión interna	Geotermoeléctrica	Dual	Carboeléctrica	Nucleoeléctrica	
1995	128	753	2 100	2 250	1 309	2
1996	121	744	2 100	2 600	1 309	2
1997	121	750	2 100	2 600	1 309	2
1998	120	750	2 100	2 600	1 309	2
1999	118	750	2 100	2 600	1 368	2
2000	116	855	2 100	2 600	1 365	2
2001	143	838	2 100	2 600	1 365	2
2002	144	843	2 100	2 600	1 365	2
2003	143	959	2 100	2 600	1 365	2
2004	153	960	2 100	2 600	1 365	2
2005	182	959	2 100	2 600	1 365	2
2006	182	960	2 100	2 600	1 365	2
2007	217	960	2 100	2 600	1 365	85 a/
2008	216	965	2 100	2 600	1 365	85
2009	216	965	2 100	2 600	1 365	85
2010	214	965	2 778	2 600	1 365	85

a/ El incremento es debido a que a partir de enero de 2007 entraron en operación comercial 98 unidades generadoras en la central La Venta, Oaxaca.

Fuente: Para 1995 a 2007: CFE. *Estadísticas del Sector Eléctrico Nacional* (varios años). México, DF.Para 2008: CFE. *Información Básica, 2008*. México, DF, 2009.Para 2009: CFE. *Estadísticas 2009*. México, DF, 2011.Para 2010: CFE. *Informe Mensual de Operación, diciembre de 2010*. México, DF, 2011.

Generación bruta de energía eléctrica según sector

Cuadro 15.28

Serie anual de 1995 a 2010

1a. parte

Gigawatt-hora

Año	Total	Sector público					
		Total	Hidroeléctrica	Termoeléctrica			Turbogas
				Total	Vapor	Ciclo combinado	
1995	150 738	142 344	27 528	114 810	68 948	10 399	455
1996	160 494	151 889	31 442	120 442	74 805	10 661	440
1997	170 520	161 386	26 431	134 951	82 103	11 233	657
1998	180 492	170 983	24 616	146 362	86 206	13 184	1 087
1999	192 234	180 917	32 713	148 198	85 104	15 526	2 077
2000	203 002	191 426	33 075	158 343	89 891	16 417	5 228
2001	205 037	192 517	28 435	164 075	90 394	20 789	5 456
2002	192 554	178 510	24 862	153 641	79 299	22 217	6 394
2003	191 469	170 144	19 753	150 386	73 743	22 437	6 379
2004	188 130	161 164	25 077	136 081	66 334	25 629	1 937
2005	200 709	171 601	27 611	143 985	65 077	26 011	1 358
2006	195 479	164 136	30 305	133 785	51 931	30 120	1 523
2007	190 779	159 945	27 042	132 655	49 482	30 067	2 665
2008	193 464	159 864	38 892	120 718	43 325	31 824	2 796
2009	190 068	156 975	26 445	130 281	43 112	35 533	3 959
2010	197 478	163 049	36 738	126 144	40 738	36 376	3 218

Cuadro 15.28
2a. parte y última

Año	Sector público					Eoloeléctrica	Sector privado a/
	Termoeléctrica						
	Combustión interna	Geotermoeléctrica	Dual	Carboeléctrica	Nucleoeléctrica		
1995	364	5 669	6 053	14 479	8 443	6	8 394
1996	419	5 729	2 775	17 735	7 878	5	8 605
1997	460	5 466	7 001	17 575	10 456	4	9 134
1998	314	5 657	12 692	17 957	9 265	5	9 509
1999	381	5 623	11 234	18 251	10 002	6	11 317
2000	420	5 901	13 569	18 696	8 221	8	11 576
2001	467	5 567	14 109	18 567	8 726	7	12 520
2002	555	5 398	13 879	16 152	9 747	7	14 044
2003	504	6 282	13 859	16 681	10 501	5	21 325
2004	612	6 577	7 915	17 883	9 194	6	26 966
2005	780	7 299	14 275	18 380	10 805	5	29 108
2006	854	6 685	13 875	17 931	10 866	45	31 343
2007	1 140	7 404	13 375	18 101	10 421	248 b/	30 834
2008	1 241	7 056	6 883	17 789	9 804	255	33 600
2009	1 252	6 740	12 299	16 886	10 501	249	33 093
2010	1 252	6 618	15 578	16 485	5 879	166	34 429

a/ Para 1985 incluye sector mixto. Se refiere a lo reportado a la Comisión Reguladora de Energía por los permisionarios en operación.

b/ El incremento es debido a que a partir de enero de 2007 entraron en operación comercial 98 unidades generadoras en la central La Venta, Oaxaca.

Fuente: Para 1995 a 2007: CFE. *Estadísticas del Sector Eléctrico Nacional* (varios años). México, DF.

Para 2008: CFE. *Información Básica, 2008*. México, DF, 2009.

Para 2009: CFE. *Estadísticas 2009*. México, DF, 2011.

Para 2010: CFE. *Informe Mensual de Operación, diciembre de 2010*. México, DF, 2011.

Para sector privado: PR. *Informe de Gobierno, 2006 y 2010*. Anexo. México, DF.

Principales características del sector eléctrico nacional

Serie anual de 1995 a 2010

Cuadro 15.29

Año	Ventas (GWh) a/	Usuarios (Miles)	Consumo promedio por usuario (MWh)	Localidades bene- ficiadas con servicio eléctrico
1995	113 365	20 143	5.63	72 220
1996	121 573	20 667	5.88	114 078
1997	130 255	21 387	6.09	113 361
1998	137 210	22 155	6.19	114 611
1999	144 997	22 917	6.33	115 668
2000	155 349	23 881	6.51	116 019
2001	157 204	24 850	6.33	124 964
2002	160 203	25 912	6.18	125 323
2003	160 384	26 954	5.95	125 934
2004	163 509	28 002	5.84	127 129
2005	169 757	28 986	5.86	127 502
2006	175 371	29 940	5.86	134 403
2007	180 469	31 213	5.78	135 839
2008	183 913	32 451	5.67	135 976
2009	181 465	33 403	5.43	187 938
2010	186 639	34 393	5.43	ND

a/ Excluye ventas en proceso de facturación, intercambios institucionales, entregas a LFC, las ventas en bloque y ventas de exportación.

Fuente: Para 1995 a 2007: CFE. *Estadísticas del Sector Eléctrico Nacional* (varios años). México, DF.

Para 2008: CFE. *Información Básica, 2008*. México, DF, 2009.

Para 2009: CFE. *Estadísticas 2009*. México, DF, 2011.

Para 2010: CFE. *Informe Mensual de Operación, diciembre de 2010*. México, DF, 2011.

16. Comercio

Este capítulo integra estadísticas generadas por la Encuesta Mensual sobre Establecimientos Comerciales (EMEC) e incluye los índices de compras y ventas netas de mercancías de los establecimientos comerciales.

Se integra información de las principales características de las unidades económicas de los sectores del comercio al por mayor y al por menor, la cual procede de los *Censos Económicos 2009*. Asimismo, se presenta un conjunto de tabulados que muestran el comportamiento del índice general de precios al consumidor, clasificado por objeto del gasto, por actividad económica y por durabilidad de los bienes; también se presentan los datos relativos al índice de precios al productor por origen y destino de los bienes; así como el índice de precios al consumidor en el área metropolitana de la Ciudad de México.

La fuente de información utilizada es el **Instituto Nacional de Estadística y Geografía**.

Evolución del índice nacional de precios al consumidor

Serie anual de 1995 a 2012

Base 2a. quincena de diciembre de 2010=100.0

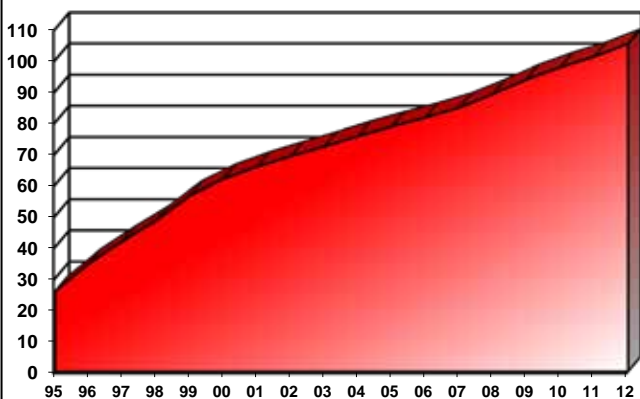

Fuente: INEGI. *Índice de Precios*. En: www.inegi.org.mx (2 de mayo 2013).

La cobertura temporal de la información contenida en este capítulo está en función de la disponibilidad de las fuentes, como el caso de la EMEC, la cual abarca el lapso de 2001 a 2012; por su parte, los datos sobre índices de precios cubren la serie de 1995 a 2012.

**Principales características de las unidades económicas
de los sectores de comercio al por mayor y al por menor
por subsector de actividad económica
Año censal 2008**

Cuadro 16.1

1a. parte

Subsector	Unidades económicas	Personal ocupado total				
		Total	Dependiente de la razón social		No Remunerado	No dependiente de la razón social
			Total	Remunerado		
Comercio al por mayor	118 028	1 107 295	852 700	703 537	149 163	254 595
Abarrotes, alimentos, bebidas, hielo y tabaco	16 053	400 930	279 523	264 548	14 975	121 407
Productos textiles y calzado	4 649	30 221	18 085	12 673	5 412	12 136
Productos farmacéuticos, de perfumería, artículos para el esparcimiento, electrodomésticos menores y aparatos de línea blanca	6 053	88 918	54 433	48 199	6 234	34 485
Materias primas agropecuarias y forestales, para la industria, y materiales de desecho	72 629	407 009	362 920	259 480	103 440	44 089
Maquinaria, equipo y mobiliario para actividades agropecuarias, industriales, de servicio y comerciales, y de otra maquinaria y equipo de uso general	17 528	164 298	127 480	109 292	18 188	36 818
Camiones, partes y refacciones nuevas para automóviles, camionetas y camiones	994	12 817	9 185	8 298	887	3 632
Intermediación	122	3 102	1 074	1 047	27	2 028
Comercio al por menor	1 740 522	5 027 463	4 413 426	1 668 870	2 744 556	614 037
Abarrotes, alimentos, bebidas, hielo y tabaco	908 161	1 928 055	1 901 758	319 023	1 582 735	26 297
Tiendas de autoservicio y departamentales	25 353	639 456	315 369	297 312	18 057	324 087
Productos textiles, bisutería, accesorios de vestir y calzado	222 076	543 150	514 380	203 031	311 349	28 770
Artículos para el cuidado de la salud	67 509	230 203	199 672	117 292	82 380	30 531
Artículos de papelería, para el esparcimiento y otros artículos de uso personal	240 255	538 447	514 528	145 424	369 104	23 919
Enseres domésticos, computadoras, artículos para la decoración de interiores y artículos usados	123 239	377 196	325 212	154 853	170 359	51 984
Artículos de ferretería, tlapalería y vidrios	83 000	289 441	267 709	146 121	121 588	21 732
Vehículos de motor, refacciones, combustibles y lubricantes	70 205	479 205	372 777	284 711	88 066	106 428
Exclusivamente a través de Internet, y catálogos impresos, televisión y similares	724	2 310	2 021	1 103	918	289

Principales características de las unidades económicas de los sectores de comercio al por mayor y al por menor por subsector de actividad económica Año censal 2008

Cuadro 16.1
2a. parte y última

Subsector	Total de remuneraciones (Millones de pesos)	Total de gastos (Millones de pesos)	Total de ingresos (Millones de pesos)	Producción bruta total (Millones de pesos)	Formación bruta de capital fijo (Millones de pesos)	Total de activos fijos (Millones de pesos)
Comercio al por mayor	67 765	2 653 802	2 928 011	471 905	13 806	168 003
Abarrotes, alimentos, bebidas, hielo y tabaco	30 494	630 549	733 332	185 679	5 066	51 675
Productos textiles y calzado	823	28 046	33 561	10 448	182	2 729
Productos farmacéuticos, de perfumería, artículos para el esparcimiento, electrodomésticos menores y aparatos de línea blanca	4 483	190 646	215 614	50 826	604	9 202
Materias primas agropecuarias y forestales, para la industria, y materiales de desecho	21 016	1 503 449	1 592 231	138 524	4 580	77 843
Maquinaria, equipo y mobiliario para actividades agropecuarias, industriales, de servicio y comerciales, y de otra maquinaria y equipo de uso general	9 996	270 142	316 509	76 032	3 217	24 533
Camiones, partes y refacciones nuevas para automóviles, camionetas y camiones	819	28 903	32 787	6 418	148	1 536
Intermediación	134	2 067	3 979	3 979	9	486
Comercio al por menor	87 205	2 273 788	2 607 075	601 102	30 974	399 209
Abarrotes, alimentos, bebidas, hielo y tabaco	12 487	338 144	410 255	102 496	2 324	81 475
Tiendas de autoservicio y departamentales	18 868	665 500	745 694	175 859	16 360	120 560
Productos textiles, bisutería, accesorios de vestir y calzado	7 899	108 478	130 957	41 122	1 012	29 707
Artículos para el cuidado de la salud	6 651	106 875	125 934	30 951	735	12 249
Artículos de papelería, para el esparcimiento y otros artículos de uso personal	6 199	96 201	115 825	35 369	1 543	29 367
Enseres domésticos, computadoras, artículos para la decoración de interiores y artículos usados	7 365	155 407	178 998	46 363	2 249	24 180
Artículos de ferretería, tlapalería y vidrios	8 300	134 817	161 970	44 173	2 597	29 729
Vehículos de motor, refacciones, combustibles y lubricantes	19 392	667 808	736 602	123 928	4 151	71 817
Exclusivamente a través de Internet, y catálogos impresos, televisión y similares	44	557	840	840	4	125

Fuente: INEGI. *Censos Económicos, 2009. Resultados definitivos. Consulta Interactiva de Datos.*

En: www.inegi.org.mx (11 de octubre de 2010).

**Índice general de ventas y compras netas de mercancías
en los establecimientos comerciales al por mayor
por rama de actividad económica
Serie anual de 2001 a 2012
Base 2003=100.0**

Cuadro 16.2

1a. parte

Rama	2001	2002	2003	2004	2005	2006
Ventas	89.98	92.33	100.00	105.18	105.55	112.62
Alimentos y abarrotos	94.52	95.72	100.00	99.05	97.38	101.41
Bebidas y tabaco	96.83	96.65	100.00	98.45	102.58	105.00
Productos textiles y calzado	83.70	96.40	100.00	102.23	91.49	88.07
Productos farmacéuticos	88.48	94.47	100.00	101.56	101.02	106.77
Artículos de perfumería, joyas y accesorios de vestir	69.82	95.88	100.00	102.39	106.92	100.35
Discos, juguetes y artículos deportivos	110.56	109.80	100.00	109.70	103.02	105.07
Papelaría, libros, revistas y periódicos	105.99	99.59	100.00	97.25	100.54	106.09
Electrodomésticos menores y aparatos de línea blanca	68.65	82.05	100.00	103.76	98.59	96.48
Materias primas agropecuarias	81.46	91.09	100.00	103.05	96.50	104.57
Materias primas para la industria	83.96	86.11	100.00	112.02	113.95	123.96
Materiales de desecho	114.50	79.39	100.00	186.31	201.38	265.29
Maquinaria y equipo agropecuario, forestal y para la pesca	94.51	98.03	100.00	111.25	118.70	123.45
Maquinaria y equipo para la industria	89.13	88.85	100.00	112.17	125.30	146.66
Maquinaria y equipo para los servicios y actividades comerciales	86.90	86.02	100.00	105.62	130.15	112.19
Maquinaria, mobiliario y equipo de uso general	92.11	93.18	100.00	112.94	101.29	126.22
Camiones	103.08	96.64	100.00	113.27	135.16	172.87
Compras	94.92	96.69	100.00	106.96	106.62	112.05
Alimentos y abarrotos	94.72	96.16	100.00	99.80	98.52	99.67
Bebidas y tabaco	101.76	99.31	100.00	95.22	99.22	98.41
Productos textiles y calzado	90.11	98.48	100.00	109.24	86.87	78.38
Productos farmacéuticos	86.30	93.16	100.00	110.28	108.86	117.77
Artículos de perfumería, joyas y accesorios de vestir	78.97	91.61	100.00	109.59	113.10	96.62
Discos, juguetes y artículos deportivos	92.20	88.22	100.00	106.94	97.73	95.60
Papelaría, libros, revistas y periódicos	104.38	102.23	100.00	98.30	95.95	98.80
Electrodomésticos menores y aparatos de línea blanca	90.56	105.95	100.00	108.66	106.84	102.27
Materias primas agropecuarias	97.89	115.92	100.00	108.98	91.60	92.69
Materias primas para la industria	88.18	88.85	100.00	113.96	115.26	126.02
Materiales de desecho	119.29	78.41	100.00	195.37	209.28	279.00
Maquinaria y equipo agropecuario, forestal y para la pesca	108.48	111.39	100.00	112.38	119.25	120.83
Maquinaria y equipo para la industria	101.95	97.58	100.00	117.15	114.27	133.66
Maquinaria y equipo para los servicios y actividades comerciales	101.12	99.27	100.00	114.65	144.26	124.63
Maquinaria, mobiliario y equipo de uso general	112.41	111.12	100.00	108.12	101.92	127.91
Camiones	95.53	94.35	100.00	113.40	138.84	167.96

**Índice general de ventas y compras netas de mercancías
en los establecimientos comerciales al por mayor
por rama de actividad económica
Serie anual de 2001 a 2012
Base 2003=100.0**

Cuadro 16.2
2a. parte y última

Rama	2007	2008	2009	2010	2011	2012 P/
Ventas	115.57	116.90	107.16	110.57	113.83	115.21
Alimentos y abarrotos	100.91	100.74	96.78	96.34	99.20	97.85
Bebidas y tabaco	103.74	102.21	97.24	96.87	99.83	96.26
Productos textiles y calzado	92.14	93.56	92.76	103.20	108.16	109.79
Productos farmacéuticos	108.16	90.77	85.26	82.32	79.48	74.98
Artículos de perfumería, joyas y accesorios de vestir	108.23	105.47	104.54	103.21	99.99	108.90
Discos, juguetes y artículos deportivos	102.49	91.61	84.03	84.77	79.96	77.46
Papelaría, libros, revistas y periódicos	107.94	105.42	97.48	94.18	88.75	90.71
Electrodomésticos menores y aparatos de línea blanca	98.91	113.27	98.40	103.92	102.45	97.30
Materias primas agropecuarias	116.47	128.05	112.68	121.05	113.30	113.87
Materias primas para la industria	125.55	131.01	114.94	127.48	131.29	132.75
Materiales de desecho	275.29	294.60	185.07	196.80	213.57	204.11
Maquinaria y equipo agropecuario, forestal y para la pesca	144.59	160.54	145.23	165.72	170.60	192.72
Maquinaria y equipo para la industria	184.15	186.74	163.57	169.78	202.39	231.59
Maquinaria y equipo para los servicios y actividades comerciales	106.54	111.07	102.18	96.88	104.37	112.96
Maquinaria, mobiliario y equipo de uso general	136.40	142.61	138.47	136.29	141.07	150.97
Camiones	216.39	185.85	137.44	135.19	169.52	206.28
Compras	114.70	115.36	100.78	107.10	109.87	111.76
Alimentos y abarrotos	99.05	99.85	95.68	94.96	96.35	95.00
Bebidas y tabaco	98.88	95.79	90.10	91.43	91.42	88.05
Productos textiles y calzado	78.07	76.27	73.10	80.63	80.31	82.70
Productos farmacéuticos	121.54	99.04	86.13	90.91	84.00	81.53
Artículos de perfumería, joyas y accesorios de vestir	95.67	101.72	75.80	73.02	70.88	73.30
Discos, juguetes y artículos deportivos	95.71	86.85	67.04	74.85	67.64	71.44
Papelaría, libros, revistas y periódicos	95.98	94.88	86.02	87.14	78.13	75.57
Electrodomésticos menores y aparatos de línea blanca	101.58	111.56	92.23	104.49	86.19	84.16
Materias primas agropecuarias	96.20	90.37	77.08	99.44	91.03	78.97
Materias primas para la industria	127.45	130.53	108.75	121.86	128.10	132.58
Materiales de desecho	289.90	303.80	171.38	192.85	197.83	183.05
Maquinaria y equipo agropecuario, forestal y para la pesca	140.74	157.35	129.08	151.47	162.26	177.62
Maquinaria y equipo para la industria	165.70	188.94	144.94	151.63	192.56	227.54
Maquinaria y equipo para los servicios y actividades comerciales	108.63	120.66	96.48	99.47	103.83	114.55
Maquinaria, mobiliario y equipo de uso general	144.89	158.71	141.68	152.24	167.61	178.69
Camiones	224.58	178.23	119.05	128.32	154.40	195.14

Nota: La información se refiere al agregado de 37 áreas urbanas. La cifra anual corresponde al promedio simple aritmético de los datos mensuales.

Fuente: INEGI. *Encuesta Mensual sobre Establecimientos Comerciales*.

**Índice general de ventas y compras netas de mercancías
en los establecimientos comerciales al por menor
por rama de actividad económica**

Cuadro 16.3

1a. parte

Serie anual de 2001 a 2012

Base 2003=100.0

Rama	2001	2002	2003	2004	2005	2006
Ventas	97.29	97.97	100.00	108.50	112.41	115.05
Alimentos	117.52	118.77	100.00	100.33	101.99	96.32
Bebidas y tabaco	111.52	102.48	100.00	92.73	79.24	73.59
En tiendas de autoservicio	89.34	92.99	100.00	108.24	114.68	124.09
En tiendas departamentales	87.44	94.17	100.00	108.97	120.56	127.78
Productos textiles, excepto ropa	101.62	100.81	100.00	105.78	102.76	105.03
Ropa y accesorios de vestir	94.53	94.21	100.00	106.14	107.18	110.79
Calzado	87.99	92.70	100.00	137.16	131.54	125.95
Artículos para el cuidado de la salud	83.75	90.21	100.00	112.47	126.68	132.19
Artículos de perfumería y joyería	101.31	94.94	100.00	100.26	86.96	102.15
Artículos para el esparcimiento	105.62	97.39	100.00	106.78	103.77	104.35
Artículos de papelería, libros y periódicos	101.63	96.58	100.00	103.91	104.79	112.54
Mascotas y otros artículos de uso personal	107.09	103.17	100.00	108.49	111.60	104.89
Muebles y otros enseres domésticos	90.47	93.75	100.00	104.09	99.74	102.24
Computadoras, teléfonos y otros aparatos de comunicación	72.43	86.29	100.00	132.29	157.86	112.58
Artículos para la decoración de interiores	97.29	96.86	100.00	109.55	124.93	129.11
Artículos de ferretería, tlapalería y vidrios	93.62	93.54	100.00	106.84	109.21	121.92
Automóviles y camionetas	97.84	99.85	100.00	136.42	148.74	156.49
Partes y refacciones para automóviles, camionetas y camiones	97.93	96.51	100.00	108.47	106.48	111.67
Motocicletas y otros vehículos de motor	71.86	74.82	100.00	116.90	93.83	111.68
Combustibles aceites y grasas lubricantes	102.33	96.24	100.00	97.73	97.06	97.50
Compras	101.08	100.78	100.00	108.06	111.45	114.25
Alimentos	117.36	116.03	100.00	100.80	98.02	93.84
Bebidas y tabaco	123.21	108.30	100.00	87.60	69.13	68.19
En tiendas de autoservicio	91.49	95.44	100.00	108.85	116.40	124.76
En tiendas departamentales	86.35	95.67	100.00	115.91	130.89	137.94
Productos textiles, excepto ropa	114.08	106.70	100.00	102.47	92.20	97.74
Ropa y accesorios de vestir	98.15	91.15	100.00	102.78	100.82	100.06
Calzado	97.89	104.65	100.00	127.89	127.46	131.07
Artículos para el cuidado de la salud	86.03	90.42	100.00	111.11	124.52	132.65
Artículos de perfumería y joyería	114.75	124.00	100.00	90.70	87.60	96.14
Artículos para el esparcimiento	111.67	108.94	100.00	96.75	97.48	96.52
Artículos de papelería, libros y periódicos	109.35	106.81	100.00	110.53	109.35	119.66
Mascotas y otros artículos de uso personal	109.10	104.71	100.00	96.32	99.70	88.52
Muebles y otros enseres domésticos	97.56	97.43	100.00	102.78	91.20	88.85
Computadoras, teléfonos y otros aparatos de comunicación	97.80	105.43	100.00	118.20	154.03	135.09
Artículos para la decoración de interiores	118.90	110.97	100.00	109.74	116.66	126.39
Artículos de ferretería, tlapalería y vidrios	92.60	93.57	100.00	106.21	107.83	117.59
Automóviles y camionetas	109.98	110.49	100.00	132.48	140.22	146.87
Partes y refacciones para automóviles, camionetas y camiones	99.86	97.93	100.00	106.31	105.10	109.88
Motocicletas y otros vehículos de motor	77.92	89.84	100.00	149.94	93.03	109.97
Combustibles aceites y grasas lubricantes	102.50	94.97	100.00	98.33	98.66	99.11

**Índice general de ventas y compras netas de mercancías
en los establecimientos comerciales al por menor
por rama de actividad económica**

Cuadro 16.3

2a. parte y última

Serie anual de 2001 a 2012

Base 2003=100.0

Rama	2007	2008	2009	2010	2011	2012 P/
Ventas	118.16	119.54	114.44	117.19	121.27	125.71
Alimentos	92.92	94.45	100.09	106.51	106.65	107.12
Bebidas y tabaco	74.41	66.01	61.73	61.89	54.14	53.92
En tiendas de autoservicio	132.35	136.73	140.11	143.20	150.39	157.11
En tiendas departamentales	132.11	133.22	126.68	132.07	134.39	141.04
Productos textiles, excepto ropa	103.04	101.31	99.23	107.51	102.22	106.58
Ropa y accesorios de vestir	115.83	117.57	112.11	121.29	127.96	133.98
Calzado	142.93	140.05	141.90	152.73	159.92	168.11
Artículos para el cuidado de la salud	140.75	154.15	157.36	154.39	160.42	166.20
Artículos de perfumería y joyería	116.18	117.46	122.71	129.74	149.80	163.30
Artículos para el esparcimiento	108.22	104.83	102.52	115.93	119.48	119.16
Artículos de papelería, libros y periódicos	114.96	116.97	111.42	108.88	109.68	111.12
Mascotas y otros artículos de uso personal	104.25	82.92	64.60	53.59	55.84	56.68
Muebles y otros enseres domésticos	98.09	94.66	78.87	80.23	80.58	79.82
Computadoras, teléfonos y otros aparatos de comunicación	107.74	102.46	79.83	77.64	79.80	90.38
Artículos para la decoración de interiores	127.64	130.33	115.99	147.43	124.28	119.95
Artículos de ferretería, tlapalería y vidrios	125.45	126.32	119.19	120.39	127.00	132.44
Automóviles y camionetas	155.30	151.37	122.01	124.34	136.44	148.54
Partes y refacciones para automóviles, camionetas y camiones	116.32	113.04	100.49	99.80	103.00	104.42
Motocicletas y otros vehículos de motor	124.21	142.00	113.36	113.13	117.97	134.74
Combustibles aceites y grasas lubricantes	101.21	106.04	102.30	103.55	103.94	104.82
Compras	114.66	112.67	104.74	108.47	113.17	115.95
Alimentos	91.84	97.82	97.37	104.70	105.98	107.52
Bebidas y tabaco	66.22	59.30	56.29	48.07	45.25	45.61
En tiendas de autoservicio	132.14	128.30	129.43	132.73	141.29	143.01
En tiendas departamentales	142.50	139.27	128.06	134.40	140.71	146.26
Productos textiles, excepto ropa	102.19	92.01	94.31	102.34	97.94	101.65
Ropa y accesorios de vestir	104.83	112.24	101.28	106.82	140.98	123.42
Calzado	135.67	130.42	124.99	139.32	137.97	143.66
Artículos para el cuidado de la salud	136.18	146.85	145.18	138.99	146.20	151.66
Artículos de perfumería y joyería	118.35	118.66	110.93	117.32	153.01	169.65
Artículos para el esparcimiento	95.87	82.35	89.61	101.09	107.24	107.50
Artículos de papelería, libros y periódicos	91.02	49.06	43.46	38.94	38.74	39.10
Mascotas y otros artículos de uso personal	87.33	65.95	50.65	39.24	39.52	40.32
Muebles y otros enseres domésticos	81.61	75.58	67.68	73.06	68.40	67.25
Computadoras, teléfonos y otros aparatos de comunicación	115.56	103.19	77.26	76.98	78.73	99.43
Artículos para la decoración de interiores	115.02	117.05	93.58	83.80	100.92	108.34
Artículos de ferretería, tlapalería y vidrios	118.58	121.63	107.80	112.03	117.07	121.58
Automóviles y camionetas	136.24	124.77	92.79	102.35	107.26	115.38
Partes y refacciones para automóviles, camionetas y camiones	112.01	106.63	89.21	94.30	96.05	99.42
Motocicletas y otros vehículos de motor	115.81	121.05	89.54	90.94	96.19	110.59
Combustibles aceites y grasas lubricantes	102.88	107.76	103.98	105.15	105.12	106.09

Nota: La información se refiere al agregado de 37 áreas urbanas. La cifra anual corresponde al promedio simple aritmético de los datos mensuales.

Fuente: INEGI. *Encuesta Mensual sobre Establecimientos Comerciales*.

Índice nacional de precios al consumidor según mes

Cuadro 16.4

Serie anual de 1995 a 2012

1a. parte

Base 2a. quincena de diciembre de 2010=100.0

Año	Índice general a/	Enero	Febrero	Marzo	Abril	Mayo	Junio
1995	25.79	20.47	21.34	22.59	24.39	25.41	26.22
1996	34.66	31.05	31.78	32.48	33.40	34.01	34.57
1997	41.80	39.27	39.93	40.42	40.86	41.23	41.60
1998	48.46	45.26	46.06	46.60	47.03	47.41	47.97
1999	56.50	53.87	54.59	55.10	55.61	55.94	56.31
2000	61.86	59.81	60.34	60.67	61.02	61.25	61.61
2001	65.80	64.66	64.62	65.03	65.35	65.50	65.66
2002	69.11	67.75	67.71	68.06	68.43	68.57	68.90
2003	72.26	71.25	71.45	71.90	72.02	71.79	71.85
2004	75.64	74.24	74.69	74.94	75.05	74.86	74.98
2005	78.66	77.62	77.88	78.23	78.50	78.31	78.23
2006	81.52	80.67	80.79	80.90	81.01	80.65	80.72
2007	84.75	83.88	84.12	84.30	84.25	83.84	83.94
2008	89.09	86.99	87.25	87.88	88.08	87.99	88.35
2009	93.81	92.45	92.66	93.19	93.52	93.25	93.42
2010	97.71	96.58	97.13	97.82	97.51	96.90	96.87
2011	101.04	100.23	100.60	100.80	100.79	100.05	100.04
2012	105.20	104.28	104.50	104.56	104.23	103.90	104.38

Cuadro 16.4

2a. parte y última

Año	Julio	Agosto	Septiembre	Octubre	Noviembre	Diciembre
1995	26.75	27.20	27.76	28.33	29.03	29.98
1996	35.06	35.52	36.09	36.54	37.09	38.28
1997	41.96	42.33	42.86	43.20	43.69	44.30
1998	48.43	48.89	49.69	50.40	51.29	52.54
1999	56.68	57.00	57.55	57.92	58.43	59.02
2000	61.85	62.19	62.64	63.08	63.61	64.30
2001	65.49	65.88	66.49	66.79	67.04	67.13
2002	69.10	69.36	69.78	70.09	70.65	70.96
2003	71.95	72.17	72.60	72.86	73.47	73.78
2004	75.18	75.64	76.27	76.80	77.45	77.61
2005	78.54	78.63	78.95	79.14	79.71	80.20
2006	80.94	81.36	82.18	82.54	82.97	83.45
2007	84.29	84.64	85.30	85.63	86.23	86.59
2008	88.84	89.35	89.96	90.58	91.61	92.24
2009	93.67	93.90	94.37	94.65	95.14	95.54
2010	97.08	97.35	97.86	98.46	99.25	99.74
2011	100.52	100.68	100.93	101.61	102.71	103.55
2012	104.96	105.28	105.74	106.28	107.00	107.25

a/ La cifra anual corresponde al promedio simple aritmético de los datos mensuales.

Fuente: INEGI. *Índice de Precios*. En: www.inegi.org.mx (2 de mayo de 2013).

**Índice nacional de precios al consumidor
según objeto del gasto**

Cuadro 16.5

1a. parte

Serie anual de 1995 a 2012

Base 2a. quincena de diciembre de 2010=100.0

Año	Índice general	Alimentos, bebidas y tabaco	Ropa, calzado y accesorios	Vivienda	Muebles, aparatos y accesorios domésticos
1995	25.79	23.01	32.05	28.16	34.35
1996	34.66	32.58	43.36	36.67	46.64
1997	41.80	38.78	53.01	44.04	55.88
1998	48.46	45.08	61.70	50.88	63.93
1999	56.50	52.22	71.59	57.78	75.34
2000	61.86	55.50	79.06	64.34	81.39
2001	65.80	58.48	83.61	68.58	83.15
2002	69.11	60.83	86.10	72.93	82.08
2003	72.26	63.89	86.80	77.37	81.38
2004	75.64	68.21	87.69	80.88	81.89
2005	78.66	71.83	88.60	83.60	83.47
2006	81.52	74.46	89.71	86.88	84.63
2007	84.75	79.17	90.92	89.37	86.03
2008	89.09	85.51	92.52	93.14	89.63
2009	93.81	92.95	95.38	95.13	96.21
2010	97.71	96.58	98.58	98.00	98.97
2011	101.04	101.55	101.90	99.31	101.18
2012	105.20	109.26	104.89	100.52	105.77

Cuadro 16.5

2a. parte y última

Año	Salud y cuidado personal	Transporte	Educación y esparcimiento	Otros servicios
1995	24.54	25.69	23.94	23.23
1996	33.17	33.67	30.35	30.01
1997	39.88	42.56	35.42	35.99
1998	46.91	48.87	41.25	42.14
1999	56.87	58.11	48.23	49.79
2000	63.89	63.50	54.70	55.91
2001	68.80	66.73	61.17	61.79
2002	71.65	70.24	66.63	66.67
2003	74.74	71.57	71.17	70.41
2004	77.17	75.01	74.69	74.01
2005	79.85	77.73	78.52	77.60
2006	82.74	80.48	82.17	80.65
2007	85.81	83.14	85.66	84.28
2008	89.53	86.55	89.64	88.64
2009	94.67	91.26	93.83	93.62
2010	98.74	97.67	97.86	98.14
2011	101.15	102.47	101.00	102.43
2012	104.55	107.34	104.34	107.48

Nota: La cifra anual corresponde al promedio simple aritmético de los datos mensuales.

Fuente: INEGI. *Índice de Precios*. En: www.inegi.org.mx (2 de mayo de 2013).

Índice nacional de precios al consumidor según actividad económica de origen

Cuadro 16.6

1a. parte

Serie anual de 1995 a 2012

Base 2a. quincena de diciembre de 2010=100.0

Año	Índice general	Agricultura, ganadería, y pesca	Alimentos, bebidas y tabaco	Textiles, prendas de vestir e industria del cuero	Productos de madera
1995	25.79	21.09	23.54	32.76	33.85
1996	34.66	30.57	33.08	44.86	43.78
1997	41.80	35.90	39.55	55.24	52.34
1998	48.46	42.80	45.59	64.30	60.55
1999	56.50	49.35	52.88	74.43	71.05
2000	61.86	50.47	56.93	81.99	78.21
2001	65.80	53.20	59.98	86.37	82.30
2002	69.11	57.07	61.89	88.29	82.99
2003	72.26	61.85	64.40	88.64	83.55
2004	75.64	64.49	69.11	89.34	85.68
2005	78.66	66.81	73.00	90.13	88.31
2006	81.52	71.04	75.23	90.87	90.19
2007	84.75	75.31	80.12	91.78	91.26
2008	89.09	81.21	86.64	93.19	93.72
2009	93.81	89.45	93.84	95.91	95.59
2010	97.71	92.57	97.57	98.85	98.04
2011	101.04	93.87	103.51	102.03	101.48
2012	105.20	100.36	111.54	104.96	106.55

Cuadro 16.6

2a. parte

Año	Productos de papel, imprentas y editoriales	Sustancias químicas, derivados del petróleo, caucho y productos farmacéuticos	Productos de minerales no metálicos	Productos metálicos, maquinaria y equipo	Otras industrias manufactureras
1995	28.94	21.10	30.98	41.36	29.40
1996	40.72	29.55	39.03	54.35	39.32
1997	45.67	37.00	47.49	65.23	46.06
1998	52.36	43.11	56.60	73.57	52.31
1999	60.91	52.34	66.96	83.59	60.60
2000	67.42	60.22	72.94	88.36	66.33
2001	72.09	64.12	76.52	90.03	70.01
2002	73.30	65.21	77.09	88.74	73.47
2003	74.48	68.95	76.18	87.92	76.10
2004	75.91	72.49	75.38	88.27	77.88
2005	78.45	76.90	76.62	89.23	78.87
2006	81.56	81.19	77.62	89.92	80.23
2007	84.91	84.12	81.22	91.01	82.98
2008	88.89	88.48	86.85	91.75	86.60
2009	94.12	93.57	94.00	95.51	92.93
2010	98.32	97.56	98.94	99.96	97.79
2011	99.87	103.20	105.83	100.78	101.11
2012	102.82	110.73	108.98	103.68	104.37

**Índice nacional de precios al consumidor
según actividad económica de origen**

Cuadro 16.6

3a. parte y última

Serie anual de 1995 a 2012

Base 2a. quincena de diciembre de 2010=100.0

Año	Electricidad	Comercio, restaurantes y hoteles	Transportes y comunica- ciones	Servicios financieros, seguros y bie- nes inmuebles	Servicios comunales, sociales y personales
1995	18.28	22.95	27.65	30.16	24.27
1996	23.52	29.32	36.51	38.90	29.58
1997	27.56	35.27	47.01	46.28	34.77
1998	31.43	41.66	54.20	53.59	40.49
1999	35.60	49.42	63.25	61.64	47.59
2000	39.76	55.84	68.90	67.06	54.07
2001	43.41	61.37	73.05	70.68	60.40
2002	55.84	65.77	77.95	74.92	66.20
2003	61.59	69.51	79.61	78.54	70.97
2004	67.03	73.37	83.35	81.65	74.56
2005	68.03	77.33	85.91	83.78	78.23
2006	72.66	80.34	87.27	86.61	82.08
2007	75.05	83.80	88.90	89.29	85.97
2008	81.33	88.43	91.71	93.05	89.98
2009	81.63	93.38	94.70	96.11	94.15
2010	87.43	97.71	99.59	98.99	98.41
2011	89.03	102.04	99.35	101.19	101.68
2012	91.46	107.19	96.65	103.26	104.95

Nota: La cifra anual corresponde al promedio simple aritmético de los datos mensuales.

Fuente: INEGI. *Índice de Precios*. En: www.inegi.org.mx (2 de mayo de 2013).

Índice nacional de precios al consumidor

Cuadro 16.7

según durabilidad de los bienes**Serie anual de 1995 a 2012**

Base 2a. quincena de diciembre de 2010=100.0

Año	Índice general	Bienes no duraderos	Bienes duraderos	Servicios
1995	25.79	23.90	38.76	26.11
1996	34.66	33.63	50.52	33.38
1997	41.80	40.51	60.12	40.42
1998	48.46	47.08	67.99	46.90
1999	56.50	55.14	77.34	54.59
2000	61.86	60.13	82.04	60.36
2001	65.80	63.55	84.29	65.05
2002	69.11	65.49	84.04	70.39
2003	72.26	68.33	84.02	74.24
2004	75.64	71.88	84.97	77.83
2005	78.66	75.33	86.43	80.67
2006	81.52	78.21	87.78	83.72
2007	84.75	82.00	89.39	86.67
2008	89.09	87.20	91.08	90.60
2009	93.81	93.47	95.00	93.96
2010	97.71	97.19	99.19	97.98
2011	101.04	101.98	100.89	100.29
2012	105.20	108.83	103.92	102.38

Nota: La cifra anual corresponde al promedio simple aritmético de los datos mensuales.

Fuente: INEGI. *Índice de Precios*. En: www.inegi.org.mx (2 de mayo de 2013).

Índice nacional de precios al consumidor según estrato de ingreso familiar

Cuadro 16.8

Serie anual de 2002 a 2012

Base 2a. quincena de diciembre de 2010=100.0

Año	Índice general	Estrato de ingreso familiar			
		Bajo a/	Medio bajo b/	Medio alto c/	Alto d/
2002 e/	69.11	66.71	67.00	68.54	71.02
2003	72.26	69.16	69.36	70.83	73.26
2004	75.64	73.12	73.30	74.53	76.45
2005	78.66	76.41	76.62	77.71	79.35
2006	81.52	79.58	79.56	80.53	82.20
2007	84.75	83.21	83.14	83.92	85.32
2008	89.09	88.40	88.18	88.63	89.41
2009	93.81	93.87	93.75	93.82	93.82
2010	97.71	97.52	97.49	97.64	97.77
2011	101.04	101.20	101.15	101.19	101.16
2012	105.20	106.13	106.24	106.03	105.32

Nota: La cifra anual corresponde al promedio simple aritmético de los datos mensuales.

a/ Incluye a las familias con ingresos de hasta un salario mínimo.

b/ Incluye a las familias con ingresos entre uno y tres veces el salario mínimo.

c/ Incluye a las familias con ingresos entre tres y seis veces el salario mínimo.

d/ Incluye a las familias con ingresos mayores a seis veces el salario mínimo.

e/ Para los estratos de ingreso familiar corresponde al periodo de julio a diciembre.

Fuente: INEGI. *Índice de Precios*. En: www.inegi.org.mx (2 de mayo de 2013).

Índice general de precios al consumidor según ciudad

Cuadro 16.9

Serie anual de 1995 a 2012

1a. parte

Base 2a. quincena de diciembre de 2010=100.0

Año	Índice general	Acapulco, Gro.	Aguascalientes, Ags.	Campeche, Camp.	Ciudad Acuña, Coah.	Área metropolitana de la Ciudad de México	Ciudad Juárez, Chih.	Colima, Col.	Córdoba, Ver.	Cortazar, Gto.
1995	25.79	26.29	26.51	25.34	26.67	25.49	27.56	25.89	24.60	26.09
1996	34.66	34.98	35.27	34.43	36.83	34.44	36.75	34.74	32.64	35.21
1997	41.80	41.91	42.04	41.19	44.55	42.03	43.94	41.70	38.95	42.16
1998	48.46	48.80	48.62	47.79	51.74	48.71	50.96	48.30	45.11	48.63
1999	56.50	56.86	56.58	56.18	60.78	56.73	59.62	56.16	52.45	56.45
2000	61.86	62.32	62.20	61.64	66.79	61.87	65.62	61.33	57.58	61.77
2001	65.80	66.49	66.75	64.97	70.73	65.37	70.48	66.01	62.20	66.33
2002	69.11	69.60	70.09	68.14	73.38	68.81	73.77	69.60	66.00	69.29
2003	72.26	72.47	72.23	71.44	74.57	72.04	76.34	73.17	69.43	71.62
2004	75.64	76.03	76.13	73.90	77.55	75.46	79.64	76.71	72.89	74.91
2005	78.66	79.40	79.48	76.95	80.13	78.36	81.85	79.47	76.14	78.66
2006	81.52	82.31	82.91	79.81	82.35	81.17	84.05	81.98	79.56	81.78
2007	84.75	85.70	86.51	83.61	84.86	84.45	86.94	85.47	82.77	85.33
2008	89.09	90.02	90.24	87.57	89.27	88.96	90.15	89.33	87.34	90.03
2009	93.81	95.02	94.54	92.64	93.57	93.65	94.02	93.90	93.13	94.69
2010	97.71	98.17	98.02	97.71	96.67	97.85	97.87	98.00	97.72	98.16
2011	101.04	101.56	100.96	101.40	98.39	101.51	99.95	101.43	101.36	102.14
2012	105.20	105.87	104.96	105.31	102.55	105.68	103.57	106.02	105.67	107.39

Índice general de precios al consumidor según ciudad

Cuadro 16.9

Serie anual de 1995 a 2012

2a. parte

Base 2a. quincena de diciembre de 2010=100.0

Año	Cuernavaca, Mor.	Culiacán, Sin.	Chetumal, Q. Roo	Chihuahua, Chih.	Durango, Dgo.	Fresnillo, Zac.	Guadalajara, Jal.	Hermosillo, Son.	Huatabampo, Son.	Iguala, Gro.
1995	28.04	23.79	26.47	24.99	26.11	27.35	27.07	25.63	22.83	27.51
1996	37.49	32.33	35.23	33.28	34.60	36.52	36.15	35.16	31.80	36.64
1997	44.74	39.28	41.93	39.97	41.35	43.59	43.22	42.94	38.91	43.94
1998	51.68	45.97	48.54	46.42	47.80	50.37	49.92	50.46	45.44	50.96
1999	59.93	53.64	56.72	54.18	55.68	58.54	58.09	59.24	53.26	59.75
2000	65.40	58.77	61.74	60.13	61.18	64.03	63.60	64.92	58.55	65.47
2001	69.11	62.47	65.95	65.39	65.24	68.78	67.20	67.91	62.22	68.85
2002	72.32	65.34	69.26	68.69	68.56	71.20	70.40	70.23	64.87	71.60
2003	75.74	69.01	72.34	71.90	71.48	74.02	73.15	73.11	68.53	74.45
2004	79.15	72.86	75.51	75.53	74.79	77.06	76.84	75.88	71.69	77.11
2005	81.71	75.83	78.52	78.51	78.31	80.46	80.14	78.73	75.52	79.97
2006	83.85	78.51	82.00	81.29	80.96	82.82	82.35	81.47	78.15	82.66
2007	86.77	81.85	84.22	84.65	84.69	86.40	85.25	84.15	82.00	85.92
2008	90.45	86.80	88.66	88.82	89.58	90.64	89.20	87.89	86.57	89.92
2009	94.68	92.06	94.68	93.89	94.49	94.81	93.03	92.27	91.04	94.02
2010	98.11	96.18	97.69	98.28	98.38	98.27	97.90	95.06	95.28	98.06
2011	101.46	98.74	100.61	101.02	102.23	102.21	101.10	97.21	97.71	101.47
2012	105.64	103.22	104.27	105.02	107.10	106.57	104.70	100.95	101.24	108.19

Cuadro 16.9

3a. parte

Año	Jacona, Mich.	Jiménez, Chih.	La Paz, BC	León, Gto.	Matamoros, Tamps.	Mérida, Yuc.	Mexicali, BC	Monclova, Coah.	Monte- rrey, NL
1995	26.12	26.67	24.94	28.00	25.19	25.14	25.79	25.57	26.10
1996	34.68	35.64	33.90	37.30	33.45	33.55	34.57	34.89	34.62
1997	41.22	42.78	40.87	44.36	40.36	40.23	41.84	41.97	41.32
1998	47.50	49.49	47.57	51.09	47.13	46.61	48.86	49.06	48.08
1999	55.06	57.72	55.59	59.13	55.38	54.27	57.37	57.93	56.26
2000	59.97	63.51	61.00	64.41	60.90	59.76	62.89	64.18	62.22
2001	63.20	67.95	66.90	67.98	65.02	64.18	66.12	69.16	67.62
2002	65.98	71.12	70.22	70.52	68.27	67.77	69.33	72.61	71.51
2003	68.87	73.82	72.38	73.23	70.94	70.87	72.51	75.04	74.95
2004	72.04	76.90	75.73	76.17	74.57	73.62	76.79	78.19	78.01
2005	75.61	80.36	78.40	78.87	77.75	77.07	79.96	80.56	80.16
2006	78.25	83.35	80.87	81.90	81.09	80.18	83.16	83.11	82.62
2007	82.35	86.86	84.00	85.24	84.76	83.31	85.72	86.11	85.45
2008	87.71	90.91	88.47	89.90	88.93	87.59	88.87	89.75	89.58
2009	93.19	95.30	94.16	93.91	93.98	92.81	91.82	93.78	95.50
2010	96.56	98.02	97.17	97.92	97.51	97.07	95.11	97.57	98.27
2011	102.03	100.85	99.48	101.34	100.39	100.68	97.39	100.15	101.03
2012	106.98	105.55	103.11	105.21	104.17	105.03	100.97	104.13	104.68

Índice general de precios al consumidor según ciudad

Cuadro 16.9

Serie anual de 1995 a 2012

4a. parte

Base 2a. quincena de diciembre de 2010=100.0

Año	Morelia, Mich.	Oaxaca, Oax.	Puebla, Pue.	Queré- taro, Gro.	San Andrés Tuxtla, Ver.	San Luis Potosí, SLP	Tam- pico, Tamps.	Tapa- chula, Chis.	Te- huac- tepec, Oax.
1995	27.10	26.86	25.10	24.61	24.49	26.20	26.82	25.91	24.00
1996	36.32	35.60	33.09	32.98	32.73	35.42	35.78	34.47	32.28
1997	43.35	42.35	39.32	39.58	39.16	42.43	42.95	41.14	38.69
1998	49.96	49.10	45.61	45.73	45.36	49.12	49.78	48.09	44.88
1999	57.90	57.31	53.22	53.05	52.74	57.25	57.91	57.07	52.62
2000	63.36	62.17	58.80	58.23	58.12	62.60	63.42	62.80	58.11
2001	67.91	65.33	62.89	62.00	62.32	66.60	68.14	65.79	62.84
2002	70.69	68.66	66.54	65.34	65.82	69.75	71.23	67.81	66.57
2003	73.99	72.54	69.59	69.28	69.26	72.50	73.91	71.25	70.15
2004	77.66	75.72	72.91	72.96	72.83	76.11	76.45	73.77	73.54
2005	81.61	78.65	76.92	76.80	76.01	79.67	78.75	77.72	77.07
2006	84.26	81.60	80.30	80.31	79.86	83.03	81.97	81.01	80.74
2007	87.61	84.97	83.94	83.71	83.37	86.29	84.81	84.91	84.19
2008	91.24	89.60	89.13	88.91	88.95	90.58	89.25	88.54	88.61
2009	95.84	93.88	94.15	93.67	93.69	94.90	93.72	93.34	93.08
2010	98.31	97.59	97.58	97.88	97.64	98.56	97.55	97.19	96.52
2011	102.20	101.28	102.48	101.51	101.56	101.68	100.77	101.22	101.15
2012	106.29	105.54	106.88	105.90	105.76	106.46	103.77	106.00	106.13

Cuadro 16.9
5a. parte y última

Año	Tepati- tlán, Jal.	Tepic, Nay.	Tijuana, BC	Tlax- cala, Tlax.	Toluca, Méx.	To- rreón, Coah.	Tulan- cingo, Hgo.	Vera- cruz, Ver.	Villah- mosa, Tab.
1995	25.30	24.35	27.54	25.19	27.16	25.88	24.47	23.11	24.34
1996	34.12	33.09	37.75	34.18	36.04	34.20	32.75	30.52	32.41
1997	41.04	39.81	45.26	40.80	43.18	40.86	39.04	36.37	38.89
1998	47.40	46.18	52.60	47.17	50.06	47.29	45.10	41.98	45.35
1999	55.15	53.90	61.32	54.97	58.38	54.92	52.58	49.06	53.39
2000	60.34	58.86	66.94	59.98	63.82	60.27	57.79	54.13	58.63
2001	64.79	63.10	70.45	64.56	67.50	65.12	60.54	58.49	62.39
2002	68.06	67.63	72.63	67.01	70.32	67.93	63.78	63.53	66.64
2003	70.92	70.72	75.90	70.10	73.21	71.15	67.50	67.62	70.17
2004	74.30	74.01	79.21	74.39	76.64	74.07	71.43	71.79	73.69
2005	77.89	77.55	81.40	77.53	79.55	76.81	75.69	75.08	77.49
2006	80.97	80.38	85.28	80.36	81.92	79.54	79.34	78.51	80.30
2007	85.12	83.92	87.40	83.63	85.12	83.67	83.88	82.17	83.57
2008	89.70	88.77	91.31	89.03	89.09	88.87	88.89	86.59	87.36
2009	93.83	93.91	96.78	93.92	93.44	93.98	94.61	92.21	92.22
2010	97.77	98.00	99.05	97.38	97.69	97.42	98.33	97.26	96.80
2011	101.58	101.80	101.31	101.95	101.51	100.39	101.77	101.14	100.59
2012	107.03	106.04	105.28	106.69	105.79	103.74	107.17	105.58	104.91

Nota: La cifra anual corresponde al promedio simple aritmético de los datos mensuales.

Fuente: INEGI. *Índice de Precios*. En: www.inegi.org.mx (2 de mayo de 2013).

Índice de precios al consumidor en el área metropolitana de la Ciudad de México según objeto del gasto

Cuadro 16.10

Serie anual de 1995 a 2012

Base 2a. quincena de diciembre de 2010=100.0

Año	Índice general	Alimentos, bebidas y tabaco	Ropa, calzado y accesorios	Vivienda	Muebles, aparatos y accesorios domésticos	Salud y cuidado personal	Transporte	Educación y esparcimiento	Otros servicios
1995	25.49	21.07	36.83	26.92	36.31	25.45	27.07	23.66	24.02
1996	34.44	30.27	50.56	35.62	49.80	34.12	35.42	30.16	30.95
1997	42.03	36.66	62.05	43.11	59.43	41.75	45.68	34.96	37.04
1998	48.71	43.28	69.98	50.68	66.89	49.01	51.30	40.65	42.72
1999	56.73	50.43	77.89	58.38	77.95	59.93	60.19	47.46	49.80
2000	61.87	54.02	83.29	64.46	82.16	67.62	65.02	53.95	55.67
2001	65.37	56.78	86.17	67.58	83.90	72.78	67.37	60.30	62.25
2002	68.81	59.62	88.67	71.26	82.09	75.06	71.77	65.30	67.26
2003	72.04	63.03	88.10	75.63	81.09	78.25	72.61	70.03	70.92
2004	75.46	67.30	88.11	78.98	81.52	80.07	77.21	73.59	74.45
2005	78.36	70.76	88.44	82.11	83.11	82.08	79.23	77.49	77.23
2006	81.17	73.30	89.03	85.78	83.64	84.52	81.02	81.22	80.33
2007	84.45	77.95	90.42	88.67	84.84	87.51	83.05	84.92	84.32
2008	88.96	84.28	92.21	93.12	89.02	90.68	86.69	89.07	88.57
2009	93.65	91.83	95.44	95.41	95.63	95.11	91.76	93.32	93.43
2010	97.85	95.70	99.00	99.11	99.10	99.16	97.99	97.57	97.81
2011	101.51	100.45	102.70	101.54	101.22	101.05	102.21	101.25	103.06
2012	105.68	108.30	106.36	103.35	106.22	104.72	105.04	104.96	108.90

Nota: La cifra anual corresponde al promedio simple aritmético de los datos mensuales.

Fuente: INEGI. *Índice de Precios*. En: www.inegi.org.mx (2 de mayo de 2013).

Índice de precios al consumidor en el área metropolitana de la Ciudad de México según actividad económica de origen

Cuadro 16.11

1a. parte

Serie anual de 1995 a 2012

Base 2a. quincena de diciembre de 2010=100.0

Año	Índice general	Agricultura, ganadería, y pesca	Alimentos, bebidas y tabaco	Textiles, prendas de vestir e industria del cuero	Productos de madera
1995	25.49	16.76	23.06	38.29	37.30
1996	34.44	25.15	32.58	53.50	48.60
1997	42.03	30.37	39.49	66.21	56.65
1998	48.71	37.46	45.77	74.33	64.36
1999	56.73	45.72	52.24	82.16	74.76
2000	61.87	48.67	56.11	87.32	80.43
2001	65.37	51.32	58.90	89.82	86.66
2002	68.81	55.63	61.20	91.45	86.11
2003	72.04	60.69	63.79	90.23	85.22
2004	75.46	62.98	68.48	89.86	87.37
2005	78.36	65.54	72.12	89.85	90.09
2006	81.17	69.61	74.25	90.08	90.63
2007	84.45	73.08	79.36	90.90	90.92
2008	88.96	78.55	86.04	92.51	94.01
2009	93.65	85.55	93.69	95.70	94.98
2010	97.85	90.22	97.25	99.12	97.87
2011	101.51	90.43	103.58	102.76	102.45
2012	105.68	95.14	112.41	106.27	107.80

Cuadro 16.11

2a. parte

Año	Productos de papel, imprentas y derivados	Sustancias químicas, derivados del petróleo, caucho, plástico y productos farmacéuticos	Productos de minerales no metálicos	Productos metálicos, maquinaria y equipo	Otras industrias manufactureras
1995	28.07	20.69	37.25	45.06	30.87
1996	40.56	29.21	43.43	58.06	41.03
1997	45.82	36.91	51.22	68.42	47.65
1998	53.87	42.68	58.88	75.72	53.33
1999	62.85	52.18	70.32	83.80	60.53
2000	69.47	60.12	75.16	86.34	65.16
2001	73.72	63.77	77.40	87.46	69.06
2002	74.39	64.62	77.68	85.96	74.49
2003	75.57	69.47	75.57	85.04	78.22
2004	76.69	72.95	72.65	85.48	79.18
2005	78.83	77.21	76.81	86.94	79.29
2006	81.94	81.11	77.66	88.07	79.30
2007	85.15	83.97	81.87	89.63	82.29
2008	89.11	88.52	86.97	90.53	86.47
2009	94.05	93.09	94.99	94.78	94.35
2010	98.66	97.25	99.43	99.88	99.07
2011	99.79	103.08	110.08	100.97	100.52
2012	101.90	110.69	113.82	104.15	103.94

**Índice de precios al consumidor en el área metropolitana
de la Ciudad de México según actividad
económica de origen**

Cuadro 16.11
3a. parte y última

Serie anual de 1995 a 2012

Base 2a. quincena de diciembre de 2010=100.0

Año	Electricidad	Comercio, restaurantes y hoteles	Transportes y comunica- ciones	Servicios financieros, seguros y bie- nes inmuebles	Servicios co- munales, sociales y personales
1995	17.62	24.09	28.59	27.75	24.56
1996	22.90	30.64	37.72	36.74	29.79
1997	26.71	36.78	49.40	44.51	35.34
1998	30.62	42.69	55.33	52.75	41.06
1999	34.73	49.84	64.10	61.75	48.25
2000	38.66	56.19	69.14	66.52	54.99
2001	42.14	61.91	72.24	68.85	61.44
2002	57.87	65.98	78.76	72.19	66.59
2003	64.87	70.06	79.53	75.60	70.99
2004	71.14	74.14	85.87	78.49	74.27
2005	75.72	77.53	87.69	80.88	77.68
2006	81.70	80.37	88.12	84.14	81.59
2007	84.43	84.04	88.59	87.14	85.82
2008	93.28	88.55	91.95	91.56	89.71
2009	93.11	93.23	95.24	94.83	93.83
2010	99.79	97.37	99.83	98.72	98.35
2011	104.70	102.72	99.29	101.58	102.12
2012	107.43	108.70	94.91	104.24	105.63

Nota: La cifra anual corresponde al promedio simple aritmético de los datos mensuales.

Fuente: INEGI. *Índice de Precios*. En: www.inegi.org.mx (2 de mayo de 2013).

**Índice nacional de precios productor de mercancías y servicios
finales según sector de actividad económica de origen**

Cuadro 16.12

1a. parte

Serie anual de 1995 a 2012

Base junio 2012=100

Sector	1995	1996	1997	1998	1999
Índice general	24.02	31.79	38.11	44.21	51.28
11 Agricultura, cría y explotación de animales, aprovechamiento forestal, pesca y caza	20.33	28.79	32.96	39.14	43.76
21 Minería a/	17.23	21.45	22.24	24.36	25.45
22 Generación, transmisión y distribución de energía eléctrica, suministro de agua y de gas por ductos al consumidor final	20.09	26.22	30.66	35.06	39.72
23 Construcción	21.63	27.71	32.46	37.89	44.03
31-33 Industrias manufactureras	25.62	34.42	40.69	47.00	53.60
48-49 Transportes, correos y almacenamiento	23.44	30.40	37.99	45.28	52.68
51 Información en medios masivos	ND	ND	ND	ND	ND
53 Servicios inmobiliarios y de alquiler de bienes muebles e intangibles	30.10	38.52	45.65	52.80	60.46
54 Servicios profesionales, científicos y técnicos	ND	ND	ND	ND	ND
56 Servicios de apoyo a los negocios y manejo de desechos y servicios de remediación	ND	ND	ND	ND	ND
61 Servicios educativos	ND	ND	ND	ND	ND
62 Servicios de salud y de asistencia social	ND	ND	ND	ND	ND
71 Servicios de esparcimiento culturales y deportivos, y otros servicios recreativos	ND	ND	ND	ND	ND
72 Servicios de alojamiento temporal y de preparación de alimentos y bebidas	23.18	32.60	40.37	46.40	55.14
81 Otros servicios, excepto actividades gubernamentales	ND	ND	ND	ND	ND

Índice nacional de precios productor de mercancías y servicios finales según sector de actividad económica de origen

Cuadro 16.12

2a. parte

Serie anual de 1995 a 2012

Base junio 2012=100

Sector	2000	2001	2002	2003	2004
Índice general	56.11	59.56	62.46	65.52	69.74
11 Agricultura, cría y explotación de animales, aprovechamiento forestal, pesca y caza	42.75	47.00	49.30	51.75	58.12
21 Minería a/	25.93	23.36	25.61	31.55	39.65
22 Generación, transmisión y distribución de energía eléctrica, suministro de agua y de gas por ductos al consumidor final	44.83	48.86	60.94	68.12	77.19
23 Construcción	49.07	52.02	53.84	57.65	65.43
31-33 Industrias manufactureras	57.77	60.16	61.82	65.45	69.21
48-49 Transportes, correos y almacenamiento	57.21	60.11	62.76	65.41	69.52
51 Información en medios masivos	ND	ND	ND	ND	ND
53 Servicios inmobiliarios y de alquiler de bienes muebles e intangibles	65.78	69.64	74.06	77.92	81.10
54 Servicios profesionales, científicos y técnicos	ND	ND	ND	ND	ND
56 Servicios de apoyo a los negocios y manejo de desechos y servicios de remediación	ND	ND	ND	ND	ND
61 Servicios educativos	ND	ND	ND	ND	ND
62 Servicios de salud y de asistencia social	ND	ND	ND	ND	ND
71 Servicios de esparcimiento culturales y deportivos, y otros servicios recreativos	ND	ND	ND	ND	ND
72 Servicios de alojamiento temporal y de preparación de alimentos y bebidas	61.36	64.69	67.75	68.85	71.40
81 Otros servicios, excepto actividades gubernamentales	ND	ND	ND	ND	ND

**Índice nacional de precios productor de mercancías y servicios
finales según sector de actividad económica de origen**

Cuadro 16.12

3a. Parte

Serie anual de 1995 a 2012

Base junio 2012=100

Sector	2005	2006	2007	2008
Índice general	72.68	76.41	79.34	83.93
11 Agricultura, cría y explotación de animales, aprovechamiento forestal, pesca y caza	63.63	67.04	70.41	76.70
21 Minería a/	41.20	52.56	62.51	63.90
22 Generación, transmisión y distribución de energía eléctrica, suministro de agua y de gas por ductos al consumidor final	80.11	84.78	88.42	97.85
23 Construcción	67.13	73.78	77.12	85.41
31-33 Industrias manufactureras	71.49	74.58	77.42	81.73
48-49 Transportes, correos y almacenamiento	73.96	77.33	78.96	82.38
51 Información en medios masivos	ND	ND	ND	ND
53 Servicios inmobiliarios y de alquiler de bienes muebles e intangibles	83.45	86.25	88.74	91.63
54 Servicios profesionales, científicos y técnicos	ND	ND	ND	ND
56 Servicios de apoyo a los negocios y manejo de desechos y servicios de remediación	ND	ND	ND	ND
61 Servicios educativos	ND	ND	ND	ND
62 Servicios de salud y de asistencia social	ND	ND	ND	ND
71 Servicios de esparcimiento culturales y deportivos, y otros servicios recreativos	ND	ND	ND	ND
72 Servicios de alojamiento temporal y de preparación de alimentos y bebidas	74.56	77.33	80.43	84.29
81 Otros servicios, excepto actividades gubernamentales	ND	ND	ND	ND

Índice nacional de precios productor de mercancías y servicios finales según sector de actividad económica de origen

Cuadro 16.12
4a. parte y última

Serie anual de 1995 a 2012

Base junio 2012=100

Sector	2009	2010	2011	2012
Índice general	88.43	91.59	95.44	99.47
11 Agricultura, cría y explotación de animales, aprovechamiento forestal, pesca y caza	84.72	88.84	94.07	99.82
21 Minería a/	70.19	82.07	100.67	100.17
22 Generación, transmisión y distribución de energía eléctrica, suministro de agua y de gas por ductos al consumidor final	98.35	105.10	107.54	110.62
23 Construcción	86.85	89.50	95.16	99.47
31-33 Industrias manufactureras	87.94	90.32	94.35	98.91
48-49 Transportes, correos y almacenamiento	87.35	91.84	94.44	99.56
51 Información en medios masivos	ND	97.13	98.53	97.49
53 Servicios inmobiliarios y de alquiler de bienes muebles e intangibles	94.14	96.25	98.15	100.05
54 Servicios profesionales, científicos y técnicos	ND	92.69	95.29	99.74
56 Servicios de apoyo a los negocios y manejo de desechos y servicios de remediación	ND	96.28	97.96	100.58
61 Servicios educativos	ND	92.48	95.28	100.36
62 Servicios de salud y de asistencia social	ND	93.95	96.61	100.04
71 Servicios de esparcimiento culturales y deportivos, y otros servicios recreativos	ND	93.81	96.30	100.03
72 Servicios de alojamiento temporal y de preparación de alimentos y bebidas	88.52	91.62	95.81	99.98
81 Otros servicios, excepto actividades gubernamentales	ND	94.49	96.80	100.04

Nota: La cifra anual corresponde al promedio simple aritmético de los datos mensuales.

a/ Excluye Petróleo.

Fuente: INEGI. *Índice de Precios*. En: www.inegi.org.mx (2 de mayo de 2013).

**Índice nacional de precios productor de mercancías
y servicios finales según destino
de las mercancías finales
Serie anual de 1995 a 2012
Base junio de 2012=100.0**

Cuadro 16.13

Año	Índice general	Demanda interna	Consumo	Formación de capital	Exportaciones
1995	23.75	23.06	23.09	23.34	28.88
1996	31.80	30.95	31.61	29.90	38.17
1997	37.38	36.46	37.32	35.10	44.15
1998	43.35	42.28	43.20	40.87	51.24
1999	49.52	48.79	49.93	47.03	53.90
2000	53.41	52.84	53.80	51.45	56.02
2001	56.09	55.90	57.18	53.95	54.98
2002	58.14	57.93	59.41	55.64	57.14
2003	61.81	61.35	62.69	59.35	62.99
2004	67.12	66.78	66.85	66.74	68.48
2005	69.51	69.54	70.31	68.35	69.36
2006	73.76	73.97	73.61	74.58	72.91
2007	76.90	77.30	77.00	77.81	75.23
2008	82.58	83.31	81.90	85.60	79.55
2009	87.45	87.47	87.45	87.56	87.38
2010	90.29	90.43	90.74	89.93	89.72
2011	95.02	94.85	94.69	95.08	95.74
2012	99.35	99.98	100.49	99.35	97.99

Nota: La cifra anual corresponde al promedio simple aritmético de los datos mensuales. Excluye Petróleo.
Fuente: INEGI. *Índice de Precios*. En: www.inegi.org.mx (2 de mayo de 2013).

**Índice nacional de precios productor de mercancías
y servicios finales según destino
de los servicios finales**
Serie anual de 1995 a 2012
Base junio de 2012=100.0

Cuadro 16.14

Año	Índice general	Demanda interna	Consumo	Formación de capital	Exportaciones
1995	24.24	23.60	24.07	16.71	28.74
1996	31.90	31.25	31.98	25.23	36.05
1997	38.91	38.65	39.47	32.71	39.26
1998	45.10	44.98	45.96	38.11	44.01
1999	52.99	53.21	54.28	46.43	48.45
2000	58.71	59.17	60.28	51.44	51.72
2001	62.86	63.53	64.46	54.10	53.96
2002	66.57	67.34	68.35	56.33	56.61
2003	69.09	69.67	70.77	56.02	60.61
2004	72.27	72.70	73.81	58.68	64.99
2005	75.76	76.21	77.29	63.68	68.14
2006	78.97	79.38	80.37	69.26	71.95
2007	81.70	82.14	82.90	72.13	74.15
2008	85.24	85.67	86.35	75.43	77.86
2009	89.38	89.59	90.10	82.40	85.73
2010	92.84	93.01	93.42	87.07	89.85
2011	95.84	95.94	96.16	92.04	94.24
2012	99.70	99.71	99.81	99.02	99.53

Nota: La cifra anual corresponde al promedio simple aritmético de los datos mensuales. Excluye Petróleo.

Fuente: INEGI. *Índice de Precios*. En: www.inegi.org.mx (2 de mayo de 2013).

Inflación del Índice nacional de precios al consumidor, y subíndices subyacente y no subyacente

Cuadro 16.15

1a. parte

Serie anual de 1995 a 2012

Base 2a. quincena de diciembre de 2010=100.0

Concepto	1995	1996	1997	1998	1999	2000	2001	2002	2003
Inflación del INPC a/	51.97	27.70	15.72	18.61	12.32	8.96	4.40	5.70	3.98
Subíndices subyacentes	27.12	36.14	43.33	50.32	58.95	64.69	68.87	71.96	74.74
Mercancías	27.01	37.38	44.87	51.94	61.14	66.53	70.01	71.64	73.20
Alimentos, bebidas y tabaco	22.40	31.54	37.63	43.82	51.85	56.22	59.60	61.91	64.40
Mercancías no alimenticias	31.10	42.48	51.23	59.02	69.19	75.51	78.98	79.87	80.62
Servicios	27.23	34.71	41.58	48.48	56.47	62.58	67.55	72.21	76.11
Vivienda	30.87	39.46	46.58	53.82	61.63	67.04	71.02	75.25	78.90
Educación (colegiaturas)	19.56	23.62	28.29	33.48	39.37	46.01	52.62	59.05	64.81
Otros servicios	26.54	34.10	41.45	48.62	57.47	64.12	69.58	74.11	77.55
Subíndices no subyacente	21.83	30.06	36.87	42.53	48.91	53.23	56.47	60.31	64.50
Agropecuarios	23.78	33.92	40.25	46.67	52.47	54.19	56.56	59.04	63.00
Frutas y verduras	20.16	27.58	31.89	39.98	47.86	49.87	51.42	55.82	60.91
Pecuarios	26.49	38.69	46.53	51.70	55.91	57.41	60.40	61.44	64.52
Energéticos y tarifas auto- rizadas por el gobierno	20.17	26.80	33.99	39.01	45.83	52.27	56.20	61.15	65.45
Energéticos	18.36	24.96	30.99	35.89	42.40	50.20	54.44	58.88	64.51
Tarifas autorizadas por el gobierno	22.93	29.70	38.59	43.83	51.17	55.76	59.31	64.90	67.03

Cuadro 16.15
2a. parte y última

Concepto	2004	2005	2006	2007	2008	2009	2010	2011	2012
Inflación del INPC a/	5.19	3.33	4.05	3.76	6.53	3.57	4.40	3.82	3.57
Subíndices subyacentes	77.59	80.34	83.03	86.22	90.29	94.81	98.49	101.66	105.14
Mercancías	75.65	78.17	80.38	83.74	88.36	94.25	98.25	102.37	107.35
Alimentos, bebidas y tabaco	68.31	71.79	74.60	79.59	86.52	93.37	97.57	103.90	110.82
Mercancías no alimenticias	81.84	83.55	85.26	87.24	89.91	94.99	98.83	101.22	104.74
Servicios	79.33	82.28	85.39	88.43	92.01	95.31	98.71	101.07	103.33
Vivienda	82.02	84.24	87.20	90.01	93.38	96.41	99.07	101.16	103.13
Educación (colegiaturas)	69.99	75.00	79.65	84.15	88.97	93.54	97.59	101.88	106.41
Otros servicios	80.16	83.06	85.76	88.49	91.80	94.91	98.77	100.76	102.66
Subíndices no subyacente	69.55	73.40	76.78	80.15	85.36	90.70	95.27	99.01	105.39
Agropecuarios	68.02	71.89	74.21	78.44	83.75	92.21	94.88	97.43	106.53
Frutas y verduras	62.08	65.64	70.71	73.89	77.58	85.03	90.09	90.32	93.33
Pecuarios	72.37	76.46	76.77	81.76	88.26	97.47	98.39	102.83	116.56
Energéticos y tarifas auto- rizadas por el gobierno	70.52	74.37	78.43	81.25	86.39	89.74	95.52	99.91	104.74
Energéticos	69.54	73.84	79.22	82.13	87.16	88.96	93.67	98.95	106.17
Tarifas autorizadas por el gobierno	72.15	75.25	77.10	79.78	85.12	91.04	98.59	101.64	102.17

Nota: La cifra anual corresponde al promedio simple aritmético de los datos mensuales.

a/ Se refiere a la inflación anual.

Fuente: INEGI. *Índice de Precios*. En: www.inegi.org.mx (2 de mayo de 2013).

Índice de confianza del consumidor por mes

Cuadro 16.16

Serie mensual de 2001 a 2012

Base enero de 2003=100.0

Año	Enero	Febrero	Marzo	Abril	Mayo	Junio	Julio	Agosto	Septiembre	Octubre	Noviembre	Diciembre
2001	ND	ND	ND	113.81	110.03	108.29	114.68	117.65	109.09	102.11	101.82	106.49
2002	89.82	90.77	97.00	96.96	102.10	102.31	104.42	106.06	103.47	101.31	105.59	107.56
2003	100.00	94.28	91.40	96.91	98.96	100.25	100.38	99.52	96.91	95.92	94.19	95.59
2004	95.44	94.97	95.92	96.20	100.11	100.07	96.27	95.07	97.03	94.44	94.59	101.73
2005	102.31	105.72	104.59	100.12	98.56	99.96	99.73	98.29	102.20	102.36	102.29	108.23
2006	107.64	108.03	112.55	109.45	109.87	107.84	109.75	110.70	110.62	108.63	105.93	109.65
2007	104.27	103.65	106.52	106.29	107.28	105.25	104.76	108.04	105.33	101.42	99.97	105.61
2008	103.47	101.04	102.66	97.79	94.21	90.68	88.37	89.61	88.63	81.98	83.86	84.06
2009	81.94	78.91	79.43	82.12	78.28	81.04	85.42	81.55	81.90	76.95	78.16	80.13
2010	82.12	80.63	81.81	82.54	84.59	87.46	87.38	88.71	91.64	89.16	88.50	91.20
2011	92.29	92.25	91.69	89.74	89.29	93.02	95.47	93.36	92.39	90.60	89.55	90.84
2012	95.40	93.64	93.40	97.23	96.27	95.54	98.85	97.55	94.04	94.93	94.16	98.99

Nota: El índice de confianza del consumidor resulta de promediar cinco índices parciales, de los cuales, dos hacen referencia a la situación económica actual y esperada del hogar del entrevistado; otros dos atienden a la situación económica actual y esperada del país; y el quinto índice refleja qué tan propicio consideran el momento actual para la compra de bienes de consumo duradero.

Fuente: INEGI. *Encuesta Nacional sobre Confianza del Consumidor*.

17. Turismo

En este capítulo se integran referencias estadísticas sobre el total de establecimientos hoteleros y número de cuartos en centros seleccionados del país; visitantes internacionales y el gasto de éstos en el país; visitantes nacionales al exterior y su gasto; ocupación hotelera; turismo y transacciones en zonas fronterizas; así como el turismo receptivo y egresivo y su respectivo gasto, según motivo del viaje y el financiamiento a la actividad turística. Finalmente, se incorpora información generada por la Cuenta Satélite del Turismo de México sobre el valor agregado bruto de la actividad turística.

Las fuentes de las que se obtuvo la mayor parte de la información para conformar este tema fueron la Secretaría de Turismo y el Instituto Nacional de Estadística y Geografía.

La cobertura temporal de la estadística presentada en el capítulo corresponde, en la mayoría de los casos, a la serie de 1995 a 2012.

Evolución del gasto total de visitantes internacionales a México y de México al exterior Serie anual de 1995 a 2012

Millones de dólares

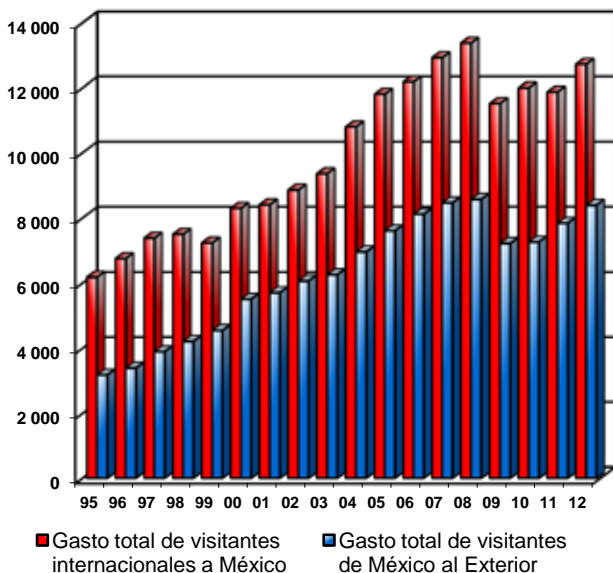

Fuente: SECTUR. *Compendio Estadístico del Turismo en México* (varios años). México, DF.

**Establecimientos de hospedaje y cuartos disponibles
según categoría turística
Serie anual de 1995 a 2012**

Cuadro 17.1

1a. parte

Año	Establecimientos						
	Total	Cinco estrellas a/	Cuatro estrellas	Tres estrellas	Dos estrellas	Una estrella	Sin cate- goría b/
1995	8 820	373	714	1 286	1 368	1 567	3 512
1996	9 050	366	750	1 342	1 390	1 609	3 593
1997	9 184	380	784	1 396	1 429	1 593	3 602
1998	9 545	406	811	1 430	1 465	1 568	3 865
1999	10 055	431	889	1 564	1 530	2 049	3 592
2000	10 320	460	961	1 727	1 708	1 959	3 505
2001	11 218	543	1 086	1 876	1 798	1 993	3 922
2002	11 618	575	1 140	1 987	1 834	1 949	4 133
2003	12 518	623	1 201	2 073	1 901	2 046	4 674
2004	13 060	679	1 264	2 146	1 873	1 813	5 285
2005	13 751	756	1 394	2 313	1 958	2 174	5 156
2006 c/	14 410	827	1 432	2 426	2 048	2 117	5 560
2007 c/	14 970	867	1 519	2 585	2 090	2 426	5 483
2008 c/	15 754	975	1 665	2 747	2 190	2 492	5 685
2009 c/	16 526	1 042	1 712	2 853	2 205	2 555	6 159
2010	16 875	1 071	1 787	2 948	2 257	2 631	6 181
2011	17 315	1 127	1 869	3 071	2 369	2 692	6 187
2012	17 662	1 198	1 934	3 157	2 392	2 679	6 302

**Establecimientos de hospedaje y cuartos disponibles
según categoría turística
Serie anual de 1995 a 2012**

Cuadro 17.1
2a. parte y última

Año	Cuartos disponibles d/						
	Total	Cinco estrellas a/	Cuatro estrellas	Tres estrellas	Dos estrellas	Una estrella	Sin cate- goría b/
1995	370 298	75 118	66 462	62 058	45 966	42 747	77 947
1996	381 522	74 547	70 013	65 023	45 989	44 805	81 145
1997	382 364	76 136	71 371	65 837	46 843	43 350	78 827
1998	396 968	81 389	73 044	66 558	47 410	42 943	85 624
1999	419 608	84 764	78 373	71 494	49 636	57 613	77 728
2000	421 850	86 574	82 322	76 858	54 069	48 380	73 647
2001	458 123	104 089	91 938	79 610	54 794	48 525	79 167
2002	469 488	109 170	92 559	82 822	55 326	46 952	82 659
2003	496 292	115 701	97 066	84 984	56 590	49 545	92 406
2004	515 904	122 449	99 635	86 595	56 280	44 149	106 796
2005	535 639	131 906	105 187	91 436	57 431	49 767	99 912
2006 c/	562 039	140 107	113 164	94 756	59 074	47 107	107 831
2007 c/	584 331	153 007	112 953	97 926	60 320	52 526	107 599
2008 c/	603 781	156 998	117 501	101 344	61 510	52 455	113 973
2009 c/	621 946	164 771	120 842	104 544	59 957	52 969	118 863
2010 P/	638 494	169 182	123 368	106 823	60 755	53 983	124 383
2011 P/	651 156	174 127	126 547	110 148	62 890	54 807	122 637
2012	661 392	177 508	132 243	111 680	62 774	54 276	122 911

Nota: En 1993 entró en vigor la actual Ley Federal de Turismo, por lo que SECTUR ya no tiene la facultad para otorgar las categorías. A partir de 1994, la clasificación se refiere a la categoría en la que, de acuerdo al comportamiento estadístico y servicios con que cuenta el hotel, lo clasifica la Oficina Estatal de Turismo en el SITE.

a/ Incluye las categorías anteriormente denominadas Gran turismo y Clase especial.

b/ Incluye: hoteles de clase económica sin categoría, no clasificados y el resto de las modalidades de alojamiento (cuartos, espacios y unidades entre otros).

c/ Cifras al 31 de diciembre de cada año.

d/ Se refiere al número de cuartos o habitaciones que se encontraban en servicio al mes de diciembre.

Fuente: Para 1995 a 2005: SECTUR. *Compendio Estadístico del Turismo en México* (varios años), México, DF.

Para 2006 a 2012: SECTUR-INEGI. Elaborado con base en información proporcionada por las Oficinas Estatales de Turismo.

**Cuartos disponibles promedio según centros
turísticos seleccionados**

Cuadro 17.2

1a. parte

Serie anual de 1995 a 2012

Año	Total	Cancún, Q. Roo	Bahías de Huatulco, Oax.	Ixtapa Zihuatanejo, Gro.	Loreto, BCS	Los Cabos, BCS	Acapulco, Gro.	Cozumel, Q. Roo
1995	187 720	18 900	1 846	4 097	381	3 710	15 574	3 332
1996	190 747	19 754	1 846	4 446	399	4 072	15 756	3 184
1997	192 703	20 381	2 029	4 738	435	3 906	16 214	3 586
1998	201 238	21 802	2 113	4 336	438	4 359	16 434	3 652
1999	227 917	24 610	2 124	4 599	469	4 842	16 434	3 084
2000	230 587	24 702	2 160	4 608	471	4 842	17 440	3 956
2001	220 118	25 086	1 665	5 142	509	ND	17 440	ND
2002	224 428	24 754	1 994	6 780	ND	ND	18 069	ND
2003	225 381	25 014	1 965	4 353	ND	ND	16 587	ND
2004	233 398	25 416	2 098	4 533	ND	ND	16 547	4 102
2005	227 641	10 525	2 373	4 555	718	7 849	16 518	704
2006	246 041	21 776	2 506	4 740	521	8 145	16 329	4 313
2007	313 273	25 985	2 597	4 763	516	8 755	16 435	4 521
2008	332 963	27 131	2 408	5 069	518	9 929	16 419	4 485
2009	339 708	29 281	2 596	5 127	421	11 149	16 792	4 491
2010	350 568	29 670	2 852	5 039	590	11 762	18 513	4 469
2011	355 576	28 844	2 837	5 055	733	11 852	18 345	4 474
2012 P/	366 299	29 694	3 415	5 164	845	12 060	18 420	4 489

Cuadro 17.2

2a. parte

Año	La Paz, BCS	Manzanillo, Col.	Mazatlán, Sin.	Puerto Vallarta, Jal.	Veracruz, Ver.	Distrito Federal	Guadalajara, Jal.	Monterrey, NL
1995	1 342	2 677	6 587	8 363	5 562	39 856	11 600	6 303
1996	1 336	2 827	6 585	8 134	5 552	40 188	11 712	6 624
1997	1 397	2 699	6 425	8 328	5 812	39 008	11 888	6 903
1998	1 368	3 368	6 522	8 525	6 247	41 812	12 387	6 975
1999	1 684	3 494	8 319	9 703	6 251	43 758	12 359	7 320
2000	1 665	3 564	7 601	9 896	6 851	46 302	12 256	7 801
2001	2 180	3 870	7 283	10 329	7 019	41 503	12 252	8 268
2002	1 864	3 794	6 816	9 768	7 661	41 643	12 679	9 065
2003	1 628	3 861	6 713	10 702	7 944	42 630	13 667	9 071
2004	1 587	3 540	6 713	10 532	8 344	42 847	13 782	9 142
2005	1 710	3 534	8 149	10 784	8 669	43 662	13 401	9 989
2006	1 703	3 541	8 122	10 664	8 743	45 717	13 822	10 377
2007	1 708	3 497	8 250	10 681	8 862	45 952	14 444	10 986
2008	1 641	3 533	8 622	10 573	8 837	46 002	14 901	11 181
2009	1 667	3 534	8 994	10 585	8 878	46 057	14 900	11 576
2010	1 552	3 516	9 111	10 128	8 828	45 980	15 734	11 925
2011	1 553	3 542	9 143	11 286	8 844	46 363	17 298	12 161
2012 P/	1 553	3 539	9 217	11 959	8 719	47 453	18 024	12 014

**Cuartos disponibles promedio según centros
turísticos seleccionados**
Serie anual de 1995 a 2012

Cuadro 17.2
3a. parte y última

Año	Guana- juato, Gto.	Mérida, Yuc.	Morelia, Mich.	Oaxaca, Oax.	Zaca- tecas, Zac.	Tijuana, BC	Ciudad Juárez, Chih.	Reynosa, Tamps.	Otros
1995	1 767	4 076	2 894	3 158	1 322	4 262	2 509	2 180	35 422
1996	1 815	4 043	2 886	3 243	1 322	4 448	2 777	2 132	35 666
1997	1 827	4 196	2 873	3 306	1 443	4 500	2 802	2 130	35 877
1998	1 963	4 216	2 953	3 849	1 500	4 462	3 240	2 471	36 246
1999	1 971	ND	3 028	4 065	1 813	4 668	3 163	2 475	57 684
2000	1 948	ND	3 100	4 183	1 991	5 098	3 794	ND	56 358
2001	2 252	ND	3 137	4 386	2 066	4 457	3 794	ND	57 480
2002	2 262	ND	3 215	4 656	2 169	4 751	3 784	ND	58 704
2003	2 111	ND	3 173	5 099	2 162	4 189	3 652	ND	60 860
2004	2 067	4 207	3 237	5 064	2 289	4 326	2 852	ND	60 173
2005	2 143	4 335	3 234	4 985	2 677	4 867	3 024	ND	59 236
2006	1 980	4 453	3 283	4 799	2 741	4 841	3 139	ND	59 786
2007	2 456	4 807	3 291	5 102	2 743	4 848	3 258	ND	118 816
2008	2 511	4 924	3 300	4 809	2 817	4 629	3 765	ND	134 959
2009	2 380	5 095	3 905	5 169	2 928	4 775	3 796	ND	135 612
2010	2 668	5 215	3 931	5 256	3 010	4 781	3 690	ND	142 348
2011	2 733	5 317	3 929	5 257	2 986	4 775	4 078	ND	144 171
2012 P/	2 721	5 688	3 931	5 462	2 932	4 773	4 092	ND	150 135

Nota: Se refiere a cuartos disponibles al mes de diciembre en las categorías de 1 a 5 estrellas, Gran turismo y Clase especial. Se excluyen establecimientos de clase económica, sin clasificación hotelera, establecimientos de tiempo compartido y similares. Hasta 1998 el monitoreo se realizaba en 48 destinos turísticos. Desde 1999 se han adicionado destinos.

Fuente: SECTUR. *Compendio Estadístico del Turismo en México* (varios años). México, DF.

Turistas registrados según centros turísticos seleccionados

Cuadro 17.3

Serie anual de 1995 a 2012

1a. parte

Miles de personas

Año	Total	Cancún, Q. Roo	Bahías de Huatulco, Oax.	Ixtapa Zihuatanejo, Gro.	Loreto, BCS	Los Cabos, BCS	Acapulco, Gro.	Cozumel, Q. Roo
1995	27 483	2 155	153	352	36	449	1 782	310
1996	29 460	2 306	159	415	52	548	1 914	303
1997	31 456	2 640	175	397	55	675	1 860	302
1998	33 164	2 652	171	362	58	472	1 899	282
1999	41 948	2 819	170	349	55	520	4 226	211
2000	40 782	3 043	213	393	58	546	2 178	309
2001	39 027	2 986	206	632	55	ND	2 543	ND
2002	37 808	2 827	271	666	ND	ND	1 978	ND
2003	39 684	3 057	255	711	ND	ND	1 725	ND
2004	44 426	3 368	244	590	ND	ND	3 531	447
2005	45 238	3 072	269	569	140	862	3 776	384
2006	44 881	2 432	312	687	175	1 073	4 163	447
2007	55 211	3 004	303	726	171	1 095	4 660	553
2008	60 151	3 266	318	670	158	1 291	5 454	924
2009	55 131	4 097	339	619	73	1 201	4 876	572
2010	57 781	4 041	353	640	76	1 121	4 890	526
2011	59 237	3 892	377	546	84	1 237	3 904	476
2012 P/	64 329	4 411	433	573	90	1 268	4 782	446

Cuadro 17.3

2a. parte

Año	La Paz, BCS	Manzanillo, Col.	Mazatlán, Sin.	Puerto Vallarta, Jal.	Vera- cruz, Ver.	Distrito Federal	Guadala- jara, Jal.	Monte- rrey, NL
1995	198	324	703	829	1 153	7 889	1 366	863
1996	209	398	723	876	1 281	7 379	1 608	1 053
1997	232	341	797	934	1 646	7 345	1 759	1 242
1998	245	423	758	963	1 697	7 891	1 816	1 280
1999	277	533	990	1 100	1 527	8 893	2 031	1 342
2000	266	529	991	1 383	1 449	9 124	2 150	1 470
2001	306	625	834	1 203	1 516	8 815	1 977	1 479
2002	281	547	774	1 146	1 599	8 673	1 843	1 467
2003	253	712	727	1 133	1 693	9 525	1 930	1 457
2004	248	681	700	1 163	1 729	10 729	2 100	1 384
2005	230	724	989	1 342	1 642	11 409	2 192	1 511
2006	239	742	1 254	1 493	1 774	10 296	2 305	1 596
2007	240	602	1 239	1 431	1 997	10 307	2 362	1 761
2008	300	573	1 297	1 432	2 080	10 811	2 365	1 919
2009	243	552	1 474	1 223	2 171	9 180	2 261	1 646
2010	226	553	1 604	1 201	1 949	9 900	2 512	1 451
2011	234	510	1 548	1 276	1 926	11 206	2 713	1 388
2012 P/	242	566	1 591	1 521	2 306	11 859	2 974	1 542

Turistas registrados según centros turísticos seleccionados

Cuadro 17.3

Serie anual de 1995 a 2012

3a. parte y última

Miles de personas

Año	Guana- juato, Gto.	Mérida, Yuc.	Morelia, Mich.	Oaxaca, Oax.	Zaca- tecas, Zac.	Tijuana, BC	Ciudad Juárez, Chih.	Reynosa, Tamps.	Otros
1995	293	497	552	462	274	810	581	256	5 195
1996	295	623	535	568	340	817	713	349	5 997
1997	352	755	582	607	404	846	750	349	6 411
1998	422	814	615	711	407	845	901	454	7 026
1999	448	ND	1 029	671	403	909	906	562	11 977
2000	474	ND	721	662	481	1 098	1 158	ND	12 086
2001	470	ND	747	686	465	927	1 160	ND	11 395
2002	514	ND	703	721	382	913	994	ND	11 510
2003	399	ND	819	826	409	1 043	988	ND	12 023
2004	366	793	767	1 003	431	937	951	ND	12 263
2005	425	876	782	964	446	1 132	412	ND	11 090
2006	413	860	742	647	501	1 087	539	ND	11 103
2007	401	972	813	709	500	1 125	603	ND	19 633
2008	470	1 093	738	819	513	994	521	ND	22 146
2009	422	916	723	797	488	721	453	ND	20 086
2010	484	953	816	881	489	829	400	ND	21 884
2011	483	1 045	705	898	408	852	406	ND	23 123
2012 P/	526	1 062	721	946	465	897	482	ND	24 624

Nota: Se refiere a cuartos disponibles al mes de diciembre en las categorías de 1 a 5 estrellas, Gran turismo y Clase especial. Se excluyen establecimientos de clase económica, sin clasificación hotelera, establecimientos de tiempo compartido y similares. Hasta 1998 el monitoreo se realizaba en 48 destinos turísticos. Desde 1999 se han adicionado destinos.

Fuente: SECTUR. *Compendio Estadístico del Turismo en México* (varios años). México, DF.

Turistas nacionales registrados según centros turísticos seleccionados

Cuadro 17.4

1a. parte

Serie anual de 1995 a 2012

Miles de personas

Año	Total	Cancún, Q. Roo	Bahías de Huatulco, Oax.	Ixtapa Zihuatanejo, Gro.	Loreto, BCS	Los Cabos, BCS	Aca- pulco, Gro.	Cozumel, Q. Roo
1995	20 765	489	116	230	12	58	1 406	67
1996	21 968	473	116	257	15	69	1 577	71
1997	23 301	554	124	232	15	80	1 513	66
1998	25 007	647	126	211	15	80	1 662	40
1999	32 448	747	130	209	16	78	3 665	26
2000	30 915	789	172	248	16	82	1 777	38
2001	29 618	808	157	304	18	ND	1 845	ND
2002	29 939	861	242	535	ND	ND	1 742	ND
2003	31 128	980	242	571	ND	ND	1 501	ND
2004	34 454	1 037	221	441	ND	ND	3 147	127
2005	34 547	938	238	422	76	166	3 617	119
2006	35 192	845	259	528	117	238	4 100	181
2007	41 961	982	252	575	126	241	4 590	233
2008	45 420	1 100	276	548	120	271	5 188	297
2009	43 088	1 753	307	531	61	263	4 761	178
2010	45 274	1 756	319	546	68	317	4 757	138
2011	46 582	1 646	345	469	64	336	3 792	161
2012 P/	50 776	1 888	397	514	64	350	4 644	199

Cuadro 17.4

2a. parte

Año	La Paz, BCS	Manzanillo, Col.	Mazatlán, Sin.	Puerto Vallarta, Jal.	Veracruz, Ver.	Distrito Federal	Guadala- jajara, Jal.	Monte- rrey, NL
1995	148	264	544	468	1 121	6 204	1 231	720
1996	157	322	528	387	1 231	5 736	1 462	880
1997	177	305	576	404	1 597	5 605	1 587	1 075
1998	193	378	535	453	1 628	5 930	1 626	1 108
1999	221	482	775	514	1 492	6 899	1 831	1 116
2000	208	486	800	510	1 401	7 025	1 912	1 228
2001	244	552	670	669	1 465	6 333	1 766	1 233
2002	242	486	654	682	1 559	6 375	1 660	1 227
2003	210	660	624	676	1 640	6 961	1 734	1 240
2004	201	635	581	689	1 671	7 975	1 865	1 173
2005	182	597	798	787	1 577	8 167	1 975	1 253
2006	185	677	988	844	1 702	7 563	2 063	1 316
2007	186	548	968	835	1 943	7 747	2 133	1 444
2008	243	460	1 056	802	2 028	8 066	2 125	1 550
2009	212	498	1 162	800	2 134	7 295	2 050	1 398
2010	190	535	1 181	770	1 919	8 100	2 283	1 243
2011	206	489	1 170	897	1 889	9 186	2 441	1 232
2012 P/	216	544	1 255	1 127	2 287	9 662	2 672	1 337

**Turistas nacionales registrados según centros
turísticos seleccionados**

Cuadro 17.4

3a. parte y última

Serie anual de 1995 a 2012

Miles de personas

Año	Guana- juato, Gto.	Mérida, Yuc.	More- lia, Mich.	Oaxaca, Oax.	Zacate- cas, Zac.	Tijuana, BC	Ciudad Juárez, Chih.	Reynosa, Tamps.	Otros
1995	255	277	525	329	265	631	511	230	4 663
1996	263	339	510	392	327	639	633	311	5 273
1997	308	406	558	409	391	638	676	315	5 691
1998	372	442	590	479	394	623	794	417	6 265
1999	393	ND	1 005	494	389	653	799	508	10 005
2000	412	ND	692	504	453	837	1 010	ND	10 315
2001	432	ND	717	540	436	731	1 017	ND	9 680
2002	472	ND	666	596	372	719	877	ND	9 971
2003	369	ND	776	681	385	823	848	ND	10 207
2004	336	567	715	842	400	743	819	ND	10 270
2005	389	648	732	809	415	884	352	ND	9 407
2006	378	663	693	541	438	850	434	ND	9 589
2007	368	754	762	599	451	887	485	ND	14 851
2008	435	839	702	693	467	773	416	ND	16 966
2009	403	746	698	707	464	517	373	ND	15 777
2010	466	803	795	793	468	553	326	ND	16 948
2011	467	886	684	812	394	588	327	ND	18 102
2012 P/	505	879	706	862	453	626	381	ND	19 208

Nota: Se refiere a cuartos disponibles al mes de diciembre en las categorías de 1 a 5 estrellas, Gran turismo y Clase especial. Se excluyen establecimientos de clase económica, sin clasificación hotelera, establecimientos de tiempo compartido y similares. Hasta 1998 el monitoreo se realizaba en 48 destinos turísticos. Desde 1999 se han adicionado destinos.

Fuente: SECTUR. *Compendio Estadístico del Turismo en México* (varios años), México, DF.

Turistas extranjeros registrados según centros turísticos seleccionados

Cuadro 17.5

1a. parte

Serie anual de 1995 a 2012

Miles de personas

Año	Total	Cancún, Q. Roo	Bahías de Huatulco, Oax.	Ixtapa Zihuatanejo, Gro.	Loreto, BCS	Los Cabos, BCS	Aca- pulco, Gro.	Cozumel, Q. Roo
1995	6 718	1 666	38	122	24	390	375	243
1996	7 491	1 833	43	158	37	479	337	232
1997	8 155	2 086	51	165	40	595	346	236
1998	8 157	2 005	45	152	43	392	236	241
1999	9 501	2 072	40	140	39	442	561	185
2000	9 867	2 254	41	144	43	464	401	271
2001	9 410	2 178	49	328	37	ND	698	ND
2002	7 869	1 965	28	131	ND	ND	235	ND
2003	8 556	2 077	13	140	ND	ND	224	ND
2004	9 972	2 331	22	150	ND	ND	384	320
2005	10 691	2 134	31	146	65	696	158	266
2006	9 689	1 587	54	159	58	835	62	266
2007	13 250	2 022	51	152	45	855	70	320
2008	14 731	2 165	42	122	38	1 020	266	627
2009	12 043	2 344	32	88	12	938	115	394
2010	12 507	2 285	34	94	7	804	134	388
2011	12 655	2 246	31	78	20	901	112	315
2012 P/	13 552	2 523	35	59	26	918	139	247

Cuadro 17.5

2a. parte

Año	La Paz, BCS	Manza- nillo, Col.	Maza- tlán, Sin.	Puerto Vallarta, Jal.	Veracruz, Ver.	Distrito Federal	Guada- lajara, Jal.	Monte- rrey, NL
1995	50	60	159	362	32	1 686	135	142
1996	52	76	195	490	51	1 643	145	173
1997	55	36	221	531	48	1 740	172	166
1998	51	45	223	510	69	1 961	191	173
1999	56	50	215	586	35	1 994	199	226
2000	58	43	191	873	48	2 099	238	242
2001	61	72	164	534	51	2 482	211	247
2002	39	61	120	464	40	2 298	183	240
2003	43	52	102	457	53	2 564	196	217
2004	47	46	119	474	57	2 755	235	211
2005	48	126	191	555	65	3 242	217	259
2006	54	65	266	649	72	2 733	242	280
2007	54	53	271	596	54	2 560	229	318
2008	58	113	241	630	52	2 744	240	369
2009	31	54	312	422	37	1 884	211	248
2010	36	18	423	431	30	1 800	229	208
2011	28	21	379	380	37	2 020	272	156
2012 P/	26	23	336	394	19	2 197	302	206

**Turistas extranjeros registrados según centros
turísticos seleccionados**

Cuadro 17.5

3a. parte y última

Serie anual de 1995 a 2012

Miles de personas

Año	Guana- juato, Gto.	Mérida, Yuc.	More- lia, Mich.	Oaxaca, Oax.	Zacate- cas, Zac.	Tijuana, BC	Ciudad Juárez, Chih.	Reynosa, Tamps.	Otros
1995	38	220	26	133	10	179	69	26	533
1996	32	284	25	176	13	178	80	38	724
1997	44	349	24	198	13	209	75	34	720
1998	50	372	25	232	13	222	108	35	763
1999	55	ND	25	177	14	256	107	55	1 972
2000	63	ND	29	158	27	261	148	ND	1 771
2001	37	ND	30	146	29	196	144	ND	1 715
2002	42	ND	37	126	10	194	117	ND	1 538
2003	30	ND	44	145	24	220	140	ND	1 816
2004	31	226	52	160	31	194	133	ND	1 993
2005	36	228	50	155	31	248	59	ND	1 683
2006	35	197	50	107	63	237	105	ND	1 515
2007	33	219	51	110	49	238	117	ND	4 781
2008	36	255	36	127	45	220	105	ND	5 180
2009	19	170	26	91	24	203	80	ND	4 308
2010	18	150	21	88	21	277	74	ND	4 936
2011	16	159	21	85	14	264	79	ND	5 021
2012 P/	21	183	14	84	13	271	101	ND	5 416

Nota: Se refiere a cuartos disponibles al mes de diciembre en las categorías de 1 a 5 estrellas, Gran turismo y Clase especial. Se excluyen establecimientos de clase económica, sin clasificación hotelera, establecimientos de tiempo compartido y similares. Hasta 1998 el monitoreo se realizaba en 48 destinos turísticos. Desde 1999 se han adicionado destinos.

Fuente: SECTUR. *Compendio Estadístico del Turismo en México* (varios años). México, DF.

Visitantes internacionales a México

Cuadro 17.6

Serie anual de 1995 a 2012

Miles de personas

Año	Total	Turistas internacionales a México			Excursionistas internacionales a México		
		Total	Turismo receptivo	Turismo fronterizo	Total	Fronterizos	Pasajeros en crucero
1995	85 446	20 241	7 784	12 457	65 205	63 508	1 697
1996	90 394	21 395	8 982	12 413	68 999	66 857	2 142
1997	92 915	19 351	9 794	9 557	73 564	71 311	2 253
1998	95 214	19 392	9 775	9 617	75 822	73 576	2 246
1999	99 869	19 043	10 214	8 829	80 826	77 778	3 048
2000	105 674	20 642	10 591	10 050	85 032	81 565	3 467
2001	100 719	19 810	10 151	9 659	80 908	77 103	3 805
2002	100 153	19 667	9 883	9 784	80 487	75 351	5 136
2003	92 330	18 665	10 353	8 312	73 664	68 690	4 974
2004	99 250	20 618	11 553	9 065	78 632	72 139	6 493
2005	103 146	21 915	12 534	9 381	81 231	74 524	6 707
2006	97 701	21 353	12 608	8 745	76 348	69 832	6 516
2007	93 582	21 606	13 041	8 565	71 976	65 034	6 943
2008	92 948	22 931	13 425	9 505	70 017	63 526	6 491
2009	88 044	22 346	12 501	9 845	65 698	59 997	5 701
2010 R/	78 223	23 290	13 327	9 962	54 933	48 885	6 048
2011	75 732	23 403	13 237	10 166	52 329	47 039	5 289
2012 P/	75 970	23 113	13 483	9 631	52 857	47 726	5 130

Fuente: SECTUR. *Compendio Estadístico del Turismo en México* (varios años). México, DF.**Gasto total de visitantes internacionales a México**

Cuadro 17.7

Serie anual de 1995 a 2012

Millones de dólares

Año	Total	Turistas internacionales a México			Excursionistas internacionales a México		
		Total	Turismo receptivo	Turismo fronterizo	Total	Fronterizos	Pasajeros en crucero
1995	6 180	4 689	4 053	637	1 490	1 383	107
1996	6 756	5 110	4 470	640	1 646	1 533	113
1997	7 376	5 531	5 086	445	1 845	1 723	123
1998	7 493	5 633	5 135	499	1 860	1 738	122
1999	7 223	5 506	5 062	444	1 717	1 552	165
2000	8 295	6 436	5 817	619	1 859	1 658	201
2001	8 401	6 538	5 941	597	1 862	1 647	215
2002	8 858	6 725	6 084	641	2 133	1 851	282
2003	9 362	7 252	6 680	572	2 110	1 822	289
2004	10 796	8 382	7 783	599	2 413	1 993	421
2005	11 803	9 146	8 502	644	2 657	2 204	453
2006	12 177	9 559	8 955	605	2 617	2 159	458
2007	12 919	10 367	9 737	630	2 552	2 054	498
2008	13 370	10 861	10 152	708	2 509	2 026	483
2009 R/	11 513	9 431	8 827	604	2 082	1 628	454
2010	11 992	9 991	9 443	548	2 001	1 472	529
2011	11 869	10 006	9 448	558	1 862	1 384	479
2012 P/	12 720	10 712	10 148	564	2 008	1 528	480

Fuente: SECTUR. *Compendio Estadístico del Turismo en México* (varios años). México, DF.

Visitantes internacionales de México al exterior

Cuadro 17.8

Serie anual de 1995 a 2012

Miles de personas

Año	Total	Turistas internacionales de México			Excursionistas internacionales de México (Fronterizos)
		Total	Turismo egresivo	Turismo fronterizo	
1995	103 160	8 450	3 702	4 748	94 710
1996	103 442	9 001	4 437	4 564	94 441
1997	107 242	8 910	4 838	4 072	98 332
1998	107 927	9 637	5 177	4 460	98 290
1999	117 383	10 352	5 543	4 809	107 031
2000	127 268	11 079	6 200	4 879	116 189
2001	123 737	12 075	6 423	5 652	111 662
2002	124 633	11 948	6 492	5 456	112 685
2003	123 015	11 044	6 603	4 441	111 971
2004	128 903	12 494	7 398	5 096	116 409
2005	128 392	13 305	8 000	5 305	115 087
2006	122 022	14 002	8 486	5 516	108 020
2007	109 540	15 257	9 387	5 870	94 283
2008	107 519	14 527	9 397	5 129	92 992
2009	98 228	14 104	9 037	5 067	84 124
2010	91 658	14 334	9 331	5 003	77 323
2011	88 113	14 799	10 200	4 599	73 314
2012 P/	90 017	15 821	11 323	4 498	74 196

 Fuente: SECTUR. *Compendio Estadístico del Turismo en México* (varios años). México, DF.

**Gasto total de visitantes internacionales
de México al exterior**
Serie anual de 1995 a 2012
Millones de dólares

Cuadro 17.9

Año	Total	Turistas internacionales de México			Excursionistas internacionales de México (Fronterizos)
		Total	Turismo egresivo	Turismo fronterizo	
1995	3 172	1 240	1 023	217	1 930
1996	3 387	1 536	1 320	216	1 851
1997	3 891	1 821	1 593	228	2 071
1998	4 209	2 002	1 721	281	2 207
1999	4 541	1 950	1 691	260	2 591
2000	5 499	2 445	2 164	281	3 054
2001	5 702	2 768	2 399	368	2 934
2002	6 060	2 778	2 429	349	3 282
2003	6 253	2 835	2 565	270	3 418
2004	6 959	3 227	2 911	316	3 732
2005	7 600	3 654	3 314	340	3 947
2006	8 108	4 193	3 805	388	3 915
2007	8 462	4 794	4 373	421	3 668
2008	8 568	4 946	4 566	380	3 622
2009	7 207	4 397	4 058	339	2 811
2010	7 255	4 540	4 187	353	2 715
2011	7 832	5 014	4 693	321	2 818
2012 P/	8 387	5 387	5 058	329	3 000

Fuente: SECTUR. *Compendio Estadístico del Turismo en México* (varios años). México, DF.

Indicadores seleccionados de los turistas internacionales según tipo de turismo
Serie anual de 1995 a 2012

Cuadro 17.10

1a. parte

Año	Turismo receptivo								
	Turistas internacionales a México (Miles)			Gasto total (Millones de dólares)			Gasto medio (Dólares)		
	Total	Aérea	Terrestre	Total	Aérea	Terrestre	Total	Aérea	Terrestre
1995	7 784	5 626	2 158	4 051	3 537	514	520	629	238
1996	8 981	6 317	2 665	4 648	4 095	554	518	648	208
1997	9 794	6 978	2 816	5 303	4 598	704	541	659	250
1998	9 775	7 086	2 689	5 135	4 470	664	525	631	247
1999	10 214	7 301	2 913	5 062	4 415	647	496	605	222
2000	10 591	7 973	2 619	5 817	5 227	589	549	656	225
2001	10 151	7 662	2 489	5 941	5 220	722	585	681	290
2002	9 883	7 334	2 549	6 084	5 287	797	616	721	313
2003	10 353	7 696	2 657	6 680	5 831	849	645	758	320
2004	11 553	8 870	2 683	7 783	6 944	840	674	783	313
2005	12 534	9 936	2 598	8 502	7 696	806	678	775	310
2006	12 608	10 153	2 454	8 955	8 144	810	710	802	330
2007	13 041	10 617	2 423	9 737	8 986	751	747	846	310
2008	13 425	11 007	2 419	10 152	9 415	738	756	855	305
2009	12 501	9 675	2 826	8 827	8 028	799	706	830	283
2010	13 327	10 619	2 708	9 443	8 701	742	709	819	274
2011	13 237	10 844	2 393	9 448	8 775	674	714	809	281
2012 P/	13 483	11 377	2 105	10 148	9 533	615	753	838	292

Cuadro 17.10
 2a. parte y última

Año	Turismo egresivo								
	Turistas internacionales de México al exterior (Miles)			Gasto total (Millones de dólares)			Gasto medio (Dólares)		
	Total	Aérea	Terrestre	Total	Aérea	Terrestre	Total	Aérea	Terrestre
1995	3 703	1 056	2 647	1 023	663	361	276	628	136
1996	4 437	1 304	3 133	1 320	922	398	298	707	127
1997	4 838	1 448	3 390	1 593	1 037	556	329	716	164
1998	5 177	1 569	3 608	1 721	1 089	631	332	694	175
1999	5 543	1 698	3 845	1 691	1 113	578	305	655	150
2000	6 198	1 931	4 269	2 164	1 357	806	347	702	189
2001	6 423	2 031	4 392	2 399	1 554	846	372	765	193
2002	6 492	2 037	4 455	2 429	1 500	929	374	736	209
2003	6 603	2 063	4 540	2 565	1 594	972	389	773	214
2004	7 398	2 349	5 050	2 911	1 821	1 090	395	777	215
2005	8 000	2 565	5 435	3 314	2 102	1 212	415	820	222
2006	8 486	2 757	5 729	3 805	2 484	1 321	449	900	230
2007 R/	9 387	3 098	6 289	4 373	2 918	1 454	467	942	231
2008 R/	9 397	3 095	6 303	4 566	3 091	1 475	484	991	232
2009 R/	9 037	2 937	6 101	4 058	2 796	1 262	452	954	207
2010 R/	9 331	3 017	6 314	4 188	2 942	1 246	450	977	197
2011	10 200	3 181	7 019	4 693	3 282	1 411	465	1 037	201
2012 P/	11 323	3 394	7 929	5 058	3 472	1 587	450	1 021	200

Fuente: SECTUR. *Compendio Estadístico del Turismo en México* (varios años). México, DF.

Indicadores seleccionados de los visitantes internacionales fronterizos según modo de acceso

Cuadro 17.11

1a. parte

Serie anual de 1995 a 2012

Año	Visitantes internacionales fronterizos a México								
	Total (Miles)			Gasto total (Millones de dólares)			Gasto medio (Dólares)		
	Total	Peatones	Automovilistas	Total	Peatones	Automovilistas	Total	Peatones	Automovilistas
1995	75 965	11 709	64 256	2 019	300	1 719	27	26	27
1996	79 270	12 987	66 283	2 173	341	1 831	27	26	28
1997	80 868	13 538	67 330	2 167	363	1 805	27	27	27
1998	83 193	13 861	69 332	2 237	362	1 875	27	26	27
1999	86 607	15 457	71 150	1 996	342	1 653	23	22	23
2000	91 615	16 283	75 332	2 277	380	1 898	25	23	25
2001	86 762	15 643	71 119	2 244	390	1 854	26	25	26
2002	85 135	15 936	69 199	2 492	433	2 059	29	27	30
2003	77 002	14 510	62 492	2 393	437	1 956	31	30	31
2004	81 204	16 007	65 197	2 591	500	2 091	32	31	32
2005	83 905	16 515	67 390	2 848	536	2 313	34	32	34
2006	78 577	15 823	62 754	2 764	527	2 237	35	33	36
2007	73 599	15 612	57 986	2 684	549	2 134	36	35	37
2008	73 031	15 733	57 298	2 734	555	2 179	37	35	38
2009	69 842	15 133	54 709	2 232	448	1 784	32	30	33
2010	62 578	15 169	47 409	2 020	432	1 588	32	28	34
2011	57 205	13 664	43 542	1 942	421	1 521	34	31	35
2012 P/	57 357	14 022	43 335	2 092	482	1 610	36	34	37

Cuadro 17.11
2a. parte y última

Año	Visitantes internacionales fronterizos de México al exterior								
	Total (Miles)			Gasto total (Millones de dólares)			Gasto medio (Dólares)		
	Total	Peatones	Automovilistas	Total	Peatones	Automovilistas	Total	Peatones	Automovilistas
1995	99 458	21 620	77 838	2 147	359	1 789	22	17	23
1996	99 005	22 587	76 418	2 067	379	1 688	21	17	22
1997	102 404	23 631	78 773	2 299	427	1 872	22	18	24
1998	102 750	23 292	79 458	2 489	453	2 036	24	19	26
1999	111 840	24 651	87 189	2 851	514	2 336	25	21	27
2000	121 068	24 629	96 439	3 335	547	2 788	28	22	29
2001	117 314	24 794	92 520	3 302	566	2 737	28	23	30
2002	118 141	25 291	92 850	3 631	622	3 009	31	25	32
2003	116 412	25 364	91 048	3 688	666	3 022	32	26	33
2004	121 505	25 679	95 826	4 048	684	3 364	33	27	35
2005	120 392	26 522	93 870	4 287	756	3 531	36	29	38
2006	113 536	25 836	87 700	4 303	796	3 506	38	31	40
2007	100 153	26 071	74 082	4 089	874	3 215	41	34	43
2008	98 122	26 017	72 105	4 001	897	3 104	41	34	43
2009	89 191	23 776	65 416	3 149	718	2 432	35	30	37
2010	82 326	22 918	59 408	3 068	736	2 332	37	32	39
2011	77 913	22 535	55 378	3 139	776	2 364	40	34	43
2012 P/	78 694	21 348	57 346	3 329	796	2 533	42	37	44

Fuente: SECTUR. *Compendio Estadístico del Turismo en México* (varios años). México, DF.

**Turistas internacionales al interior de México
según calidad migratoria y motivo del viaje**

Cuadro 17.12

1a. parte

Serie anual de 1995 a 2011

Miles de personas

Año	Total					
	Total	Placer	Negocios	Visita a familiares	Visita a amistades	Otros a/
1995	7 784	4 687	653	2 049	245	150
1996	8 982	5 298	761	2 478	278	166
1997	9 794	5 994	711	2 636	314	140
1998	9 775	6 145	519	2 649	262	201
1999	10 214	6 189	488	2 990	367	181
2000	10 591	6 682	547	2 816	400	146
2001	10 151	6 070	571	2 933	439	137
2002	9 883	5 754	589	3 067	365	107
2003	10 353	6 105	512	3 179	357	201
2004	11 553	7 035	586	3 446	307	180
2005	12 534	7 697	786	3 450	390	211
2006	12 608	7 743	775	3 338	528	224
2007 R/	13 041	8 260	864	3 083	574	260
2008 R/	13 425	8 080	792	3 259	841	453
2009 R/	12 501	7 234	683	3 513	697	373
2010 P/ R/	13 327	8 174	809	3 311	658	375
2011 P/	13 237	7 888	835	3 268	616	630

Cuadro 17.12

2a. parte

Año	Extranjeros					
	Total	Placer	Negocios	Visita a familiares	Visita a amistades	Otros a/
1995	5 915	4 417	621	533	213	131
1996	6 832	5 065	742	669	200	156
1997	7 591	5 807	690	737	233	123
1998	7 689	6 033	488	729	249	190
1999	8 051	6 096	460	981	341	174
2000	8 479	6 543	507	957	340	131
2001	8 140	5 968	537	1 178	333	125
2002	7 818	5 662	570	1 232	251	103
2003	8 185	5 970	492	1 258	277	188
2004	9 373	6 935	557	1 424	289	169
2005	10 302	7 578	751	1 408	367	197
2006	10 527	7 633	744	1 435	501	213
2007 R/	11 072	8 161	834	1 280	545	252
2008 R/	11 521	8 003	772	1 515	786	445
2009 R/	10 128	7 134	662	1 332	634	366
2010 P/ R/	11 126	8 043	782	1 385	554	362
2011 P/	11 066	7 630	802	1 515	507	612

Turistas internacionales al interior de México según calidad migratoria y motivo del viaje

Serie anual de 1995 a 2011

Miles de personas

Cuadro 17.12

3a. parte y última

Año	Nacionales residentes en el exterior					Otros a/
	Total	Placer	Negocios	Visita a familiares	Visita a amistades	
1995	1 869	271	31	1 516	33	18
1996	2 149	233	19	1 809	78	10
1997	2 203	186	20	1 899	81	17
1998	2 086	111	30	1 920	13	12
1999	2 162	93	28	2 008	26	7
2000	2 113	139	39	1 859	60	15
2001	2 012	102	35	1 755	107	13
2002	2 065	92	19	1 835	115	4
2003	2 169	134	20	1 921	80	14
2004	2 179	99	29	2 022	18	11
2005	2 232	119	34	2 042	23	14
2006	2 081	110	31	1 903	27	10
2007 R/	1 969	99	30	1 803	29	8
2008 R/	1 904	78	20	1 743	55	8
2009 R/	2 374	100	22	2 182	63	7
2010 P/ R/	2 202	131	27	1 926	104	13
2011 P/	2 171	258	33	1 753	109	17

a/ Incluye turistas internacionales por estudio y en tránsito.

Fuente: SECTUR. *Compendio Estadístico del Turismo en México* (varios años). México, DF.

Gasto total de los turistas internacionales al interior de México según calidad migratoria y motivo del viaje

Serie anual de 1995 a 2011

Millones de dólares

Cuadro 17.13

1a. parte

Año	Total					Otros a/
	Total	Placer	Negocios	Visita a familiares	Visita a amistades	
1995	4 765	2 758	458	1 341	99	108
1996	4 648	3 182	495	789	84	99
1997	5 303	3 784	476	833	114	96
1998	5 135	4 028	289	646	86	85
1999	5 062	3 950	271	653	119	69
2000	5 817	4 482	347	781	138	69
2001	5 941	4 192	410	1 093	175	72
2002	6 084	4 173	446	1 246	153	65
2003	6 680	4 628	396	1 370	157	128
2004	7 783	5 569	471	1 436	187	120
2005	8 502	5 964	680	1 469	242	148
2006	8 955	6 261	688	1 502	332	171
2007 R/	9 737	7 181	719	1 303	363	171
2008 R/	10 152	7 258	714	1 412	502	266
2009 R/	8 827	6 142	589	1 385	462	249
2010	9 443	6 752	724	1 375	386	207
2011 P/	9 448	6 266	846	1 558	357	421

Gasto total de los turistas internacionales al interior de México según calidad migratoria y motivo del viaje
Serie anual de 1995 a 2011
 Millones de dólares

Cuadro 17.13

2a. parte

Año	Extranjeros					Otros a/
	Total	Placer	Negocios	Visita a familiares	Visita a amistades	
1995	4 051	2 656	444	762	93	97
1996	3 928	3 072	480	212	74	90
1997	4 594	3 696	461	246	101	91
1998	4 631	3 981	274	210	83	83
1999	4 576	3 909	262	225	112	68
2000	5 238	4 413	330	309	123	62
2001	5 213	4 143	392	471	142	65
2002	5 293	4 125	436	545	124	63
2003	5 812	4 552	385	620	136	119
2004	6 913	5 507	453	661	181	111
2005	7 602	5 891	659	680	234	138
2006	8 067	6 191	669	720	323	164
2007 R/	8 954	7 115	700	617	355	167
2008 R/	9 391	7 199	700	741	489	262
2009 R/	7 972	6 073	577	626	451	245
2010	8 668	6 657	708	738	367	199
2011 P/	8 527	6 077	818	888	337	408

Cuadro 17.13
 3a. parte y última

Año	Nacionales residentes en el exterior					Otros a/
	Total	Placer	Negocios	Visita a familiares	Visita a amistades	
1995	714	103	14	579	7	10
1996	721	110	15	577	10	9
1997	709	89	14	587	14	5
1998	503	47	15	436	3	2
1999	486	40	9	428	7	1
2000	579	68	17	471	15	7
2001	728	49	18	622	33	6
2002	791	48	10	701	30	2
2003	868	77	11	750	21	9
2004	871	63	18	776	6	8
2005	901	73	20	789	9	10
2006	888	71	19	783	9	7
2007 R/	783	66	19	686	8	4
2008 R/	761	59	13	672	13	4
2009 R/	855	69	12	759	11	4
2010	775	95	16	637	19	7
2011 P/	922	189	28	670	21	13

a/ Incluye el gasto de turistas internacionales al interior de México por estudio y en tránsito.

Fuente: SECTUR. *Compendio Estadístico del Turismo en México* (varios años). México, DF.

**Turistas internacionales de México al exterior
según vía de salida y motivo del viaje**

Cuadro 17.14

1a. parte

Serie anual de 1995 a 2011

Miles de personas

Año	Total						
	Total	Placer	Negocios	Visita a familiares	Visita a amistades	Compras	Otros a/
1995	3 703	761	378	1 758	179	386	241
1996	4 437	758	467	2 525	220	350	117
1997	4 838	948	463	2 611	202	467	147
1998	5 177	1 142	347	2 597	230	724	138
1999	5 543	987	409	3 003	248	758	139
2000	6 200	1 327	455	3 337	225	672	184
2001	6 423	1 286	557	4 054	148	147	231
2002	6 492	1 310	586	4 030	164	228	174
2003	6 603	1 230	595	4 015	319	226	217
2004	7 398	1 340	621	4 678	365	209	185
2005	8 000	1 487	684	4 971	327	342	190
2006	8 486	1 617	653	5 210	435	390	181
2007 R/	9 387	1 817	709	5 772	427	464	199
2008 R/	9 397	1 674	751	6 039	534	229	171
2009 R/	9 037	1 631	740	5 822	500	169	176
2010	9 331	1 892	811	5 732	443	280	173
2011 P/	10 200	2 182	902	6 041	521	362	193

Cuadro 17.14

2a. parte

Año	Vía aérea						
	Total	Placer	Negocios	Visita a familiares	Visita a amistades	Compras	Otros a/
1995	1 056	400	273	240	28	2	112
1996	1 304	532	408	289	30	4	41
1997	1 448	732	378	243	35	7	53
1998	1 569	857	259	323	59	29	42
1999	1 698	791	311	444	72	15	66
2000	1 931	995	309	468	78	17	64
2001	2 031	842	359	687	59	5	79
2002	2 037	739	411	753	80	6	48
2003	2 063	678	452	735	98	15	85
2004	2 349	777	523	857	111	18	63
2005	2 565	826	541	1 003	96	16	82
2006	2 757	949	530	1 080	100	21	78
2007 R/	3 098	1 139	591	1 142	94	32	100
2008 R/	3 095	1 013	637	1 224	123	17	81
2009 R/	2 937	966	631	1 122	141	13	64
2010	3 017	1 144	685	951	141	29	66
2011 P/	3 181	1 264	773	874	122	64	84

**Turistas internacionales de México al exterior
según vía de salida y motivo del viaje**

Cuadro 17.14

3a. parte y última

Serie anual de 1995 a 2011

Miles de personas

Año	Vía terrestre						
	Total	Placer	Negocios	Visita a familiares	Visita a amistades	Compras	Otros a/
1995	2 647	361	105	1 519	151	383	129
1996	3 133	226	59	2 236	190	346	76
1997	3 390	215	85	2 368	167	460	95
1998	3 608	285	88	2 274	170	695	97
1999	3 845	196	98	2 559	175	743	73
2000	4 269	332	146	2 869	146	655	120
2001	4 392	443	198	3 367	90	142	152
2002	4 455	571	175	3 277	84	222	126
2003	4 540	552	143	3 280	221	212	132
2004	5 050	564	98	3 821	254	190	122
2005	5 435	661	142	3 968	231	326	108
2006	5 729	668	123	4 130	335	369	103
2007 R/	6 289	678	118	4 630	333	431	99
2008 R/	6 303	662	114	4 815	411	212	90
2009 R/	6 101	665	109	4 701	359	156	112
2010	6 314	749	126	4 781	301	251	107
2011 P/	7 019	918	129	5 168	398	298	108

a/ Incluye turistas internacionales por estudio y por atención médica.

Fuente: SECTUR. *Compendio Estadístico del Turismo en México* (varios años). México, DF.

**Gasto total de los turistas internacionales de México al exterior
según vía de salida y motivo del viaje**

Cuadro 17.15

1a. parte

Serie anual de 1995 a 2011

Millones de dólares

Año	Total						
	Total	Placer	Negocios	Visita a familiares	Visita a amistades	Compras	Otros a/
1995	1 023	365	236	228	25	72	97
1996	1 320	444	402	309	34	66	66
1997	1 593	601	359	414	47	100	71
1998	1 721	699	240	480	56	172	75
1999	1 691	594	363	438	56	152	88
2000	2 164	827	275	707	90	168	97
2001	2 399	789	373	994	53	42	149
2002	2 429	693	445	1 061	62	62	107
2003	2 565	654	507	1 085	112	72	137
2004	2 911	772	600	1 221	128	76	113
2005	3 314	885	704	1 357	118	109	140
2006	3 805	1 124	702	1 543	168	122	146
2007 R/	4 373	1 338	856	1 686	153	156	184
2008 R/	4 566	1 253	940	1 928	208	81	156
2009 R/	4 058	1 106	910	1 623	214	51	153
2010	4 187	1 287	1 015	1 485	179	83	138
2011 P/	4 693	1 403	1 252	1 494	187	138	219

**Gasto total de los turistas internacionales de México al exterior
según vía de salida y motivo del viaje**

Cuadro 17.15

2a. parte

Serie anual de 1995 a 2011

Millones de dólares

Año	Vía aérea						
	Total	Placer	Negocios	Visita a familiares	Visita a amistades	Compras	Otros a/
1995	663	291	218	65	9	0	80
1996	922	392	389	80	9	2	50
1997	1 037	548	336	81	14	6	52
1998	1 089	622	221	132	22	34	59
1999	1 113	543	341	109	28	16	76
2000	1 357	746	235	220	62	25	69
2001	1 554	682	321	413	37	6	95
2002	1 500	542	398	458	45	7	49
2003	1 594	508	461	449	68	14	93
2004	1 821	606	563	474	81	20	77
2005	2 102	679	653	573	71	19	107
2006	2 484	888	653	722	88	20	113
2007 R/	2 918	1 113	810	729	86	31	149
2008 R/	3 091	1 041	895	894	119	15	127
2009 R/	2 796	907	870	750	143	10	115
2010	2 941	1 090	966	636	122	26	102
2011 P/	3 282	1 180	1 198	554	102	69	178

Cuadro 17.15

3a. parte y última

Año	Vía terrestre						
	Total	Placer	Negocios	Visita a familiares	Visita a amistades	Compras	Otros a/
1995	361	74	19	163	16	72	17
1996	398	52	13	229	25	64	16
1997	556	53	23	333	33	94	19
1998	631	77	19	348	35	138	15
1999	578	51	21	330	28	136	12
2000	807	81	40	487	28	144	28
2001	846	107	52	581	16	36	53
2002	929	151	47	602	16	55	58
2003	972	146	46	636	43	58	43
2004	1 090	166	37	746	47	56	36
2005	1 212	207	51	784	46	90	33
2006	1 321	235	49	821	80	102	33
2007 R/	1 454	225	46	957	67	125	35
2008 R/	1 475	212	45	1 033	89	66	30
2009 R/	1 262	199	40	873	70	42	38
2010	1 246	197	49	849	57	57	36
2011 P/	1 411	223	54	940	85	69	41

a/ Incluye el gasto de turistas internacionales por estudio y por atención médica.

Fuente: SECTUR. *Compendio Estadístico del Turismo en México* (varios años). México, DF.

Turistas internacionales según tipo de turismo

Cuadro 17.16

Serie anual de 1995 a 2011

Miles de personas

Año	Turismo receptivo por país de origen (Al interior de México)				Turismo egresivo por país destino (De México al exterior)		
	Total	Estados Unidos de América	Canadá	Otros a/	Total	Estados Unidos de América	Otros b/
1995	7 784	6 764	197	824	3 703	3 441	262
1996	8 982	7 891	269	822	4 437	4 113	324
1997	9 794	8 637	369	789	4 838	4 482	356
1998	9 775	8 118	519	1 138	5 177	4 789	388
1999	10 214	8 634	502	1 078	5 543	5 119	424
2000	10 591	9 235	477	879	6 200	5 717	483
2001	10 151	8 964	375	813	6 423	5 915	508
2002	9 883	8 717	361	805	6 492	5 984	509
2003	10 353	9 254	292	807	6 603	6 085	518
2004	11 553	10 305	336	912	7 398	6 811	588
2005	12 534	10 944	366	1 224	8 000	7 360	640
2006	12 608	10 914	436	1 258	8 486	7 801	685
2007 R/	13 041	11 032	592	1 416	9 387	8 613	774
2008 R/	13 425	11 022	819	1 584	9 397	8 626	771
2009 R/	12 501	10 489	613	1 399	9 037	8 306	731
2010	13 327	11 062	601	1 665	9 331	8 469	862
2011 P/	13 237	10 645	760	1 832	10 200	9 002	1 198

a/ Incluye el turismo receptivo de Europa y América Latina.

b/ Incluye el turismo egresivo de Canadá, América Central, América del Sur, Europa y Asia.

Fuente: SECTUR. *Compendio Estadístico del Turismo en México* (varios años). México, DF.

**Indicadores del financiamiento a la actividad turística
del Fondo Nacional de Fomento al Turismo
Serie anual de 1995 a 2010**

Cuadro 17.17

Año	Total de créditos otorgados	Valor de los créditos aprobados (Miles de pesos)	Inversión generada (Miles de pesos)	Cuartos nuevos (Unidades)	Cuartos remodelados y rehabilitados (Unidades)	Empleo directo (Personas)
1995	25	254 344	431 693	657	2 242	649
1996	25	353 451	616 487	708	1 069	841
1997	18	613 962	366 379	390	1 556	439
1998	14	811 654	980 880	1 038	2 073	1 605
1999	3	104 000	161 620	168	0	175
2000	1	245 000	0	0	300	0
2001	0	0	0	0	0	0
2002	0	0	0	0	0	0
2003	0	0	0	0	0	0
2004	0	0	0	0	0	0
2005	0	0	0	0	0	0
2006	0	0	0	0	0	0
2007	0	0	0	0	0	0
2008	0	0	0	0	0	0
2009	0	0	0	0	0	0
2010	0	0	0	0	0	0

Nota: Incluye los programas de financiamiento en moneda nacional y dólares, así como programas especiales. A partir de 2001 no hubo créditos debido a las altas tasas de interés.

Fuente: SECTUR. *Compendio Estadístico del Turismo en México, 2012*. México, DF, 2013.

**Valor del financiamiento del Banco Nacional
de Comercio Exterior a la actividad turística
Serie anual de 1995 a 2010**

Cuadro 17.18

Miles de dólares

Año	Monto ejercido
1995	532 941
1996	798 794
1997	514 541
1998	461 917
1999	229 173
2000	269 779
2001	278 053
2002	326 485
2003	269 209
2004	212 763
2005	151 465
2006	204 631
2007	132 468
2008	166 618
2009 P/	ND
2010 P/	ND

Fuente: SECTUR. *Compendio Estadístico del Turismo en México, 2012*. México, DF, 2013.

Valor agregado bruto total y turístico en valores básicos

Cuadro 17.19

Serie anual de 2003 a 2011

1a. parte

Millones de pesos corrientes

Concepto	2003	2004	2005	2006	2007
Total del país	7 302 821	8 299 895	9 028 899	10 120 003	10 962 144
Total turístico	695 061	785 169	836 245	917 595	974 834
Bienes	95 091	117 752	127 042	148 216	152 276
Artesanías	32 615	33 934	36 353	39 393	41 871
Otros bienes	62 476	83 818	90 688	108 824	110 405
Servicios	599 969	667 417	709 203	769 379	822 558
Alojamiento	58 505	63 356	67 750	73 143	80 525
Hoteles y moteles	57 973	62 799	67 189	72 553	79 914
Otros servicios de alojamiento	531	557	561	590	611
Tiempos compartidos (Cuotas de mantenimiento)	3 444	4 115	4 652	5 304	6 097
Segundas viviendas (Imputación)	28 665	30 966	33 108	35 244	36 425
Transporte	117 043	129 181	139 990	150 741	161 726
Aéreo	9 567	11 909	15 007	16 326	17 251
Terrestre de pasajeros	73 076	78 708	84 214	91 511	99 312
Turístico	1 321	1 458	1 658	1 873	1 958
Otro transporte	33 080	37 106	39 111	41 031	43 205
Restaurantes, bares y centros nocturnos a/	91 735	96 729	99 342	103 524	108 005
Otros servicios	300 578	343 070	364 362	401 423	429 779

Cuadro 17.19
2a. parte y última

Concepto	2008	2009	2010 P/	2011 P/
Total del país	11 941 199	11 568 456	12 720 135	14 030 842
Total turístico	1 028 477	1 029 399	1 106 063	1 173 001
Bienes	158 834	156 375	167 963	177 239
Artesanías	42 711	43 366	49 887	54 030
Otros bienes	116 123	113 009	118 076	123 209
Servicios	869 643	873 024	938 100	995 762
Alojamiento	85 034	78 616	87 848	94 210
Hoteles y moteles	84 378	77 921	87 104	93 434
Otros servicios de alojamiento	656	695	744	776
Tiempos compartidos (Cuotas de mantenimiento)	6 915	9 192	9 518	10 681
Segundas viviendas (Imputación)	37 820	40 813	43 016	45 334
Transporte	168 620	170 298	187 624	198 609
Aéreo	18 645	20 836	21 138	20 293
Terrestre de pasajeros	103 174	102 163	115 399	124 611
Turístico	2 076	2 022	2 272	2 487
Otro transporte	44 724	45 277	48 815	51 218
Restaurantes, bares y centros nocturnos a/	109 115	102 040	106 647	113 307
Otros servicios	462 139	472 066	503 447	533 621

a/ Incluye los registros correspondientes a alimentos y bebidas.

Fuente: INEGI. SCNM. Cuenta satélite del turismo de México, 2013. Año base 2008.

18. Transportes

En este capítulo se incorpora estadística referente al servicio de transportación en sus diferentes modalidades: tierra, agua y aire. En cuanto a transporte terrestre, se incluyen datos sobre la infraestructura carretera; número de empresas transportistas y unidades disponibles; volumen de carga y número de pasajeros transportados; y cifras del movimiento de vehículos en caminos y puentes federales. Por lo que toca al sistema ferroviario, se presentan las cifras de longitud de vías; equipo de transporte para carga y para pasajeros; volumen de carga; y número de pasajeros transportados.

Dada la magnitud e importancia que reviste el transporte público urbano de pasajeros, se incluyen algunos indicadores sobre el mismo para la Ciudad de México, Guadalajara y Monterrey.

La transportación por agua se aborda a partir de los datos acerca de los puertos, flota marítima, obras portuarias y movimiento de carga y de pasajeros; adicionalmente, se presenta la capacidad de carga de la flota marítima petrolera y de sus unidades terrestres, así como la longitud de los ductos nacionales.

**Evolución de la longitud de carreteras
pavimentadas**
Serie anual de 1995 a 2012
Miles de kilómetros

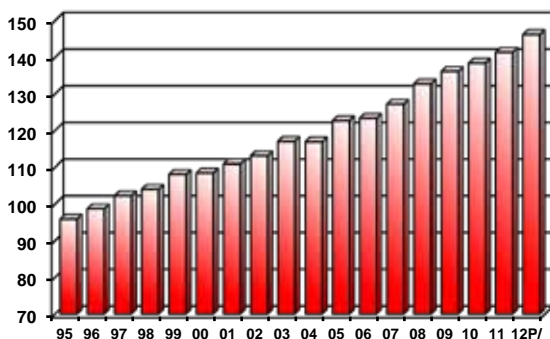

Fuente: Para 1995 a 1999: SCT. Dirección General de Evaluación.
Para 2000 a 2012: SCT. Subsecretaría de Infraestructura.

En lo que concierne al transporte aéreo, se consideran datos de la infraestructura aeroportuaria y del equipo aéreo existente en el país; además, se proporcionan los referentes al movimiento de vuelos y pasajeros, así como a convenios de aviación firmados con otros países. Los datos de aeropuertos se desagregan en nacionales e internacionales y se presentan algunos indicadores de las empresas aéreas nacionales.

Por último, el capítulo se complementa con información del valor de la carga exportada e importada por modo de transporte, datos de exámenes médicos para prevenir accidentes e indicadores sobre siniestralidad, accidentes en zonas urbanas y suburbanas y vehículos asegurados robados y recuperados.

La mayoría de las cifras de este capítulo se integraron a través de la concertación con la Secretaría de Comunicaciones y Transportes y con las unidades responsables de coordinar o prestar los servicios relativos al sector. Este mecanismo permitió revisar y validar las series presentadas y actualizar los tabulados con la información más reciente disponible.

La serie incorporada en este capítulo es de 1995 a 2012; sin embargo, algunos tabulados presentan series más cortas debido a la disponibilidad de información en las áreas generadoras.

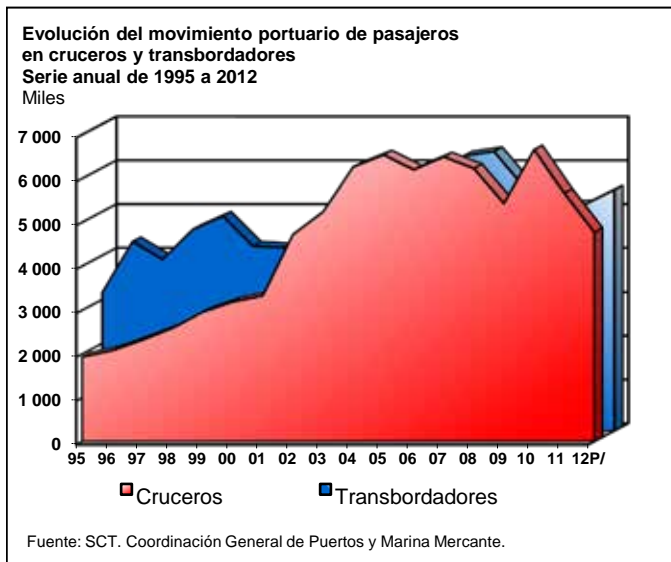

Principales características de las unidades económicas dedicadas al transporte, correos y almacenamiento por subsector de actividad económica Año censal 2008

Cuadro 18.1
1a. parte

Subsector	Unidades económicas	Personal ocupado total				No dependiente de la razón social
		Total	Dependiente de la razón social		No Remunerado	
			Total	Remunerado		
Total	17 705	718 062	622 445	548 278	74 167	95 617
Transporte aéreo	154	31 207	24 425	24 368	57	6 782
Transporte por ferrocarril	6	13 714	13 216	13 216	0	498
Transporte por agua	312	11 243	8 609	7 610	999	2 634
Autotransporte de carga	5 673	196 030	177 222	153 816	23 406	18 808
Transporte terrestre de pasajeros, excepto por ferrocarril	3 068	256 758	239 474	201 964	37 510	17 284
Transporte por ductos	36	10 523	10 310	10 310	0	213
Transporte turístico	1 551	18 254	15 289	11 867	3 422	2 965
Servicios relacionados con el transporte	4 464	97 569	71 532	66 223	5 309	26 037
Servicios postales	32	22 129	22 129	22 129	0	0
Servicios de mensajería y paquetería	1 776	44 044	28 221	25 817	2 404	15 823
Servicios de almacenamiento	633	16 591	12 018	10 958	1 060	4 573

Cuadro 18.1
2a. parte y última

Subsector	Total de remuneraciones (Millones de pesos)	Total de gastos (Millones de pesos)	Total de ingresos (Millones de pesos)	Producción bruta total (Millones de pesos)	Formación bruta de capital fijo (Millones de pesos)	Total de activos fijos (Millones de pesos)
Total	75 698	242 240	426 664	425 694	64 271	640 674
Transporte aéreo	10 967	59 167	81 767	82 235	1 170	29 428
Transporte por ferrocarril	4 304	12 360	25 333	25 531	4 849	32 726
Transporte por agua	3 309	6 613	8 068	8 093	305	16 229
Autotransporte de carga	15 824	55 496	97 141	97 528	4 811	84 350
Transporte terrestre de pasajeros, excepto por ferrocarril	20 454	44 290	79 672	80 196	44 061	363 478
Transporte por ductos	3 597	7 584	18 376	15 720	2 521	62 186
Transporte turístico	738	2 094	4 012	4 023	257	4 493
Servicios relacionados con el transporte	9 265	39 647	80 416	80 433	5 399	35 457
Servicios postales	3 433	369	2 650	2 650	191	3 855
Servicios de mensajería y paquetería	2 683	10 231	21 129	21 148	398	4 412
Servicios de almacenamiento	1 127	4 389	8 100	8 137	309	4 061

Fuente: INEGI. *Censos Económicos, 2009. Resultados definitivos. Consulta Interactiva de Datos.*

En: www.inegi.org.mx (11 de octubre de 2010).

**Longitud de la red nacional de carreteras
según superficie de rodamiento
Serie anual de 1995 a 2012**

Cuadro 18.2

Kilómetros

Año	Total	Pavimen- tadas a/	Revestidas	Terra- cerías	Brechas mejoradas
1995	293 216	95 916	136 916	9 782	50 602
1996	297 403	98 717	138 480	9 774	50 432
1997	302 753	102 250	137 489	11 783	51 231
1998	308 941	104 023	140 694	11 808	52 416
1999	318 674	108 074	145 907	11 700	52 993
2000	323 065	108 488	145 279	8 741	60 557
2001	330 005	110 910	147 474	6 490	65 131
2002	337 168	113 125	148 586	6 693	68 764
2003	349 037	117 023	151 433	13 661	66 920
2004	352 072	116 923	156 501	15 500	63 148
2005	355 796	122 678	153 065	7 167	72 886
2006	356 945	123 354	154 496	10 525	68 570
2007	360 075	127 173	156 184	10 149	66 569
2008	366 096	132 729	151 288	8 937	73 142
2009	366 807	136 157	147 714	8 798	74 138
2010	371 936	138 404	150 404	8 782	74 346
2011	374 262	141 361	148 782	8 805	75 314
2012 P/	377 660	146 221	145 576	11 266	74 597

a/ Comprende carreteras libres, alimentadoras estatales, caminos rurales y de cuota (de dos y cuatro o más carriles y estatales).

Fuente: Para 1995 a 1999: SCT. Dirección General de Evaluación.

Para 2000 a 2012: SCT. Subsecretaría de Infraestructura.

**Longitud de la red nacional de carreteras
según tipo de camino y superficie de rodamiento**
Serie anual de 1995 a 2012
Kilómetros

Cuadro 18.3

1a. parte

Año	Total	Troncal federal		
		Total	De cuota a/	Libres pavimentadas b/
1995	293 216	46 959	6 308	40 651
1996	297 403	47 370	6 356	41 014
1997	302 753	47 805	6 394	41 411
1998	308 941	48 041	6 388	41 653
1999	318 674	48 194	6 429	41 765
2000	323 065	48 464	6 598	41 866
2001	330 005	48 404	6 759	41 645
2002	337 168	48 524	6 987	41 537
2003	349 037	48 433	6 979	41 454
2004	352 072	48 575	7 423	41 152
2005	355 796	48 362	7 409	40 953
2006	356 945	48 319	7 558	40 761
2007	360 075	48 475	7 844	40 631
2008	366 096	48 627	8 064	40 563
2009	366 807	48 844	8 335	40 509
2010	371 936	48 972	8 397	40 575
2011	374 262	49 102	8 459	40 643
2012 P/	377 660	49 652	8 900	40 752

Cuadro 18.3

2a. parte

Año	Alimentadoras estatales			
	Total	Pavimentadas b/	Terracerías	Revestidas
1995	56 901	44 095	825	11 981
1996	59 258	46 226	827	12 205
1997	60 984	48 854	844	11 286
1998	61 872	49 636	839	11 397
1999	62 344	51 111	731	10 502
2000	64 706	53 334	927	10 445
2001	65 553	55 785	733	9 035
2002	66 586	57 109	919	8 558
2003	74 139	60 893	660	12 586
2004	75 217	62 345	556	12 316
2005	71 032	63 538	560	6 934
2006	72 179	64 685	560	6 934
2007	73 874	65 586	1 266	7 022
2008	77 912	71 130	558	6 224
2009	78 267	72 496	558	5 213
2010	79 264	73 464	558	5 242
2011	80 774	75 144	558	5 072
2012 P/	83 982	78 208	637	5 137

**Longitud de la red nacional de carreteras
según tipo de camino y superficie de rodamiento
Serie anual de 1995 a 2012**

Cuadro 18.3

3a. parte y última

Kilómetros

Año	Caminos rurales				Brechas mejoradas
	Total	Pavimen- tados	Terrace- rías	Revestidos	
1995	138 754	4 862	8 957	124 935	50 602
1996	140 343	5 121	8 947	126 275	50 432
1997	142 733	5 591	10 939	126 203	51 231
1998	146 612	6 346	10 969	129 297	52 416
1999	155 143	8 769	10 969	135 405	52 993
2000	149 338	6 690	7 814	134 834	60 557
2001	150 917	6 721	5 757	138 439	65 131
2002	153 294	7 492	5 774	140 028	68 764
2003	159 545	7 697	13 001	138 847	66 920
2004	165 132	6 003	14 944	144 185	63 148
2005	163 516	10 778	6 607	146 131	72 886
2006	167 877	10 350	9 965	147 562	68 570
2007	171 157	13 112	8 883	149 162	66 569
2008	166 415	12 972	8 379	145 064	73 142
2009	165 558	14 817	8 240	142 501	74 138
2010	169 354	15 968	8 224	145 162	74 346
2011	169 072	17 115	8 247	143 710	75 314
2012 P/	169 429	18 361	10 629	140 439	74 597

a/ Comprende carreteras de dos y cuatro carriles y estatales.

b/ Incluye carreteras de dos y cuatro o más carriles.

Fuente: Para 1995 a 1999: SCT. Dirección General de Evaluación.

Para 2000 a 2012: SCT. Subsecretaría de Infraestructura.

Vehículos de motor registrados en circulación
Serie anual de 1995 a 2012

Cuadro 18.4
 1a. parte

Año	Total	Automóviles				Camiones de pasajeros			
		Total	Oficial	Público	Particular	Total	Oficial	Público	Particular
1995	11 317 646	7 469 504	20 128	264 902	7 184 474	120 497	668	78 409	41 420
1996	11 750 028	7 830 864	18 079	304 568	7 508 217	96 933	934	80 860	15 139
1997	12 585 187	8 402 995	19 898	297 550	8 085 547	125 445	2 141	84 147	39 157
1998	13 562 820	9 086 209	32 253	339 751	8 714 205	176 443	2 233	100 296	73 914
1999	14 385 864	9 582 796	25 094	344 551	9 213 151	200 357	2 187	111 335	86 835
2000	15 611 916	10 176 179	31 081	359 515	9 785 583	202 396	3 293	110 660	88 443
2001	17 300 530	11 351 982	30 453	373 413	10 948 116	273 536	2 323	150 124	121 089
2002	18 784 594	12 254 910	34 489	374 995	11 845 426	299 365	2 349	163 143	133 873
2003	19 806 960	12 742 049	30 917	375 466	12 335 666	308 101	2 150	159 038	146 913
2004	20 878 438	13 388 011	30 364	374 438	12 983 209	264 585	1 740	115 664	147 181
2005	22 138 478	14 300 380	31 087	423 456	13 845 837	268 817	1 479	124 621	142 717
2006	24 907 229	16 411 813	43 558	471 549	15 896 706	310 189	1 580	164 852	143 757
2007	26 747 197	17 696 623	44 577	505 651	17 146 395	322 078	1 525	167 528	153 025
2008	29 287 903	19 420 942	52 184	489 054	18 879 704	333 287	1 647	167 514	164 126
2009	30 890 136	20 519 224	54 516	514 783	19 949 925	337 465	1 711	170 827	164 927
2010	31 636 258	21 152 773	55 617	503 115	20 594 041	313 984	1 809	142 650	169 525
2011	33 278 534	22 374 551	56 220	539 827	21 778 504	330 405	1 843	149 920	178 642
2012 P/	35 005 913	23 644 820	56 683	554 854	23 033 283	341 558	1 920	154 525	185 113

Cuadro 18.4
 2a. parte y última

Año	Camiones de carga				Motocicletas			
	Total	Oficial	Público	Particular	Total	Oficial	De alquiler	Particular
1995	3 598 685	26 982	73 714	3 497 989	128 960	247	1 360	127 353
1996	3 645 672	26 191	70 379	3 549 102	176 559	587	362	175 610
1997	3 878 581	26 444	74 765	3 777 372	178 166	580	828	176 758
1998	4 078 068	39 919	81 097	3 957 052	222 100	1 174	1 329	219 597
1999	4 340 112	34 196	93 712	4 212 204	262 599	1 665	1 730	259 204
2000	4 939 417	38 299	100 123	4 800 995	293 924	2 873	2 247	288 804
2001	5 394 206	40 840	87 409	5 265 957	280 806	3 503	2 384	274 919
2002	5 860 797	41 348	87 639	5 731 810	369 522	2 983	1 640	364 899
2003	6 317 293	37 773	83 367	6 196 153	439 517	4 293	1 876	433 348
2004	6 707 535	39 605	115 682	6 552 248	518 307	4 764	2 242	511 301
2005	6 980 738	41 193	131 917	6 807 628	588 543	5 101	2 640	580 802
2006	7 462 918	49 205	130 619	7 283 094	722 309	7 115	10 215	704 979
2007	7 849 491	52 546	135 654	7 661 291	879 005	7 917	10 687	860 401
2008	8 453 601	63 502	138 502	8 251 597	1 080 073	10 983	14 405	1 055 585
2009	8 835 194	70 175	145 120	8 619 899	1 198 253	10 893	15 604	1 171 756
2010	9 015 356	74 030	164 853	8 776 473	1 154 145	11 285	17 063	1 125 797
2011	9 260 456	77 467	167 880	9 015 109	1 313 122	11 074	17 324	1 284 724
2012 P/	9 429 827	80 525	162 953	9 186 349	1 589 708	11 536	14 008	1 564 164

Nota: Cifras al 31 de diciembre de cada año.

Fuente: INEGI, con base en cifras proporcionadas por los gobiernos de los estados.

Empresas y flota vehicular del servicio público federal de autotransporte de pasaje y turismo
Serie anual de 1995 a 2012

Cuadro 18.5

Año	Empresas a/	Flota vehicular (Unidades)						No especificado
		Total	Autobús	Automóvil	Camioneta	Minibús	Midibús	
1995	1 854	50 848	47 254	1 828	1 766	ND	ND	ND
1996	1 494	53 133	43 533	3 160	1 848	4 450	ND	142
1997	1 417	44 372	37 661	2 681	1 935	2 067	ND	28
1998	2 223	52 639	43 777	3 601	3 276	1 964	ND	21
1999	2 312	54 245	45 109	3 729	3 604	1 779	6	18
2000	2 409	56 882	46 527	3 940	5 726	620	69	ND
2001	2 565	60 788	49 761	4 172	6 051	651	153	ND
2002	3 039	64 997	53 570	4 248	6 401	618	160	ND
2003	3 237	68 046	56 192	4 447	6 688	574	145	ND
2004	3 457	70 325	58 098	4 566	7 013	518	130	ND
2005	3 686	73 136	60 957	4 433	7 202	418	126	ND
2006	4 194	76 330	63 655	4 606	7 595	357	117	ND
2007	4 540	79 577	65 645	5 141	8 375	307	109	ND
2008	3 413	70 656	59 115	4 283	6 865	291	102	ND
2009	3 856	78 567	66 266	4 414	7 532	271	84	ND
2010	4 155	78 763	66 421	4 459	7 550	251	82	ND
2011	5 138	86 265	69 936	5 252	10 754	247	76	ND
2012 P/	5 528	92 125	72 734	6 319	12 742	253	77	ND

a/ Se refiere a sólo personas morales.

Fuente: SCT. Dirección General de Autotransporte Federal.

Pasajeros transportados por el servicio público federal de autotransporte de pasaje y turismo según tipo de vehículo
Serie anual de 1995 a 2012

Cuadro 18.6

Millones

Año	Total	Autobús	Automóvil	Camioneta	Minibús
1995	2 691	2 655	17	19	ND
1996	2 750	2 701	21	28	ND
1997	2 257	2 206	25	26	ND
1998	2 536	2 443	59	34	ND
1999	2 580	2 479	64	24	13
2000	2 660	2 556	66	34	4
2001	2 713	2 635	55	20	3
2002	2 740	2 662	52	23	3
2003	2 780	2 690	37	50	3
2004	2 860	2 768	38	51	3
2005	2 950	2 855	37	56	2
2006	3 050	2 950	40	58	2
2007	3 141	3 038	41	60	2
2008	3 238	3 128	43	66	1
2009	3 050	2 947	40	62	1
2010	3 160	3 054	41	64	1
2011	3 264	3 155	42	66	1
2012 P/	3 363	3 250	44	68	1

Fuente: SCT. Dirección General de Autotransporte Federal.

**Flota vehicular del servicio público federal de autotransporte
de pasaje según modalidad
Serie anual de 1995 a 2012**
Unidades

Cuadro 18.7

1a. parte

Año	Total	De lujo	Ejecutivo	Primera
1995	44 711	1 304	674	11 154
1996	46 427	1 333	648	11 109
1997	37 643	1 308	647	8 841
1998	40 846	1 432	636	9 097
1999	40 197	1 398	667	8 644
2000	41 758	1 647	746	9 459
2001	42 899	1 803	723	9 327
2002	44 573	1 833	723	9 400
2003	45 485	1 734	730	9 987
2004	45 906	1 315	349	11 150
2005	47 092	1 153	394	11 442
2006	47 751	1 224	411	11 331
2007	48 374	1 177	417	11 488
2008	42 648	954	363	10 202
2009	46 948	906	337	11 268
2010	46 658	832	398	10 978
2011	47 172	1 006	432	10 984
2012 P/	50 312	1 326	432	11 158

Cuadro 18.7
2a. parte y última

Año	Económico	Mixto	Transportación terrestre de y hacia puertos y aeropuertos	Paquetería
1995	27 872	1 305	2 211	191
1996	28 689	1 271	3 185	192
1997	22 850	781	3 026	190
1998	24 969	621	3 902	189
1999	24 930	531	3 982	45
2000	25 355	274	4 277	ND
2001	26 352	251	4 443	ND
2002	27 904	236	4 477	ND
2003	28 176	221	4 637	ND
2004	28 237	214	4 641	ND
2005	29 032	199	4 872	ND
2006	29 497	191	5 097	ND
2007	29 437	169	5 686	ND
2008	26 111	120	4 898	ND
2009	29 198	126	5 113	ND
2010	29 282	123	5 045	ND
2011	29 559	124	5 067	ND
2012 P/	30 763	137	6 496	ND

Fuente: SCT. Dirección General de Autotransporte Federal.

**Flota vehicular del servicio público federal
de autotransporte de turismo según modalidad
Serie anual de 1995 a 2012**

Cuadro 18.8

Unidades

Año	Total	Turístico de lujo	Turístico	De excur- sión	Chofer guía
1995	6 137	433	1 445	3 387	872
1996 a/	6 706	562	1 590	3 378	958
1997	6 729	690	1 678	3 412	949
1998	11 793	1 763	1 917	6 793	1 320
1999	14 048	2 226	2 005	8 401	1 416
2000	15 124	3 022	2 215	8 555	1 332
2001	17 889	3 492	2 531	10 535	1 331
2002	20 424	4 012	2 777	12 272	1 363
2003	22 561	4 675	2 990	13 499	1 397
2004	24 419	5 347	3 151	14 517	1 404
2005	26 044	5 519	3 035	16 098	1 392
2006	28 579	6 188	3 130	17 842	1 419
2007	31 203	7 233	3 252	19 238	1 480
2008	28 008	6 172	2 341	18 766	729
2009	31 619	6 862	2 571	21 449	737
2010	32 105	6 955	2 520	21 851	779
2011	39 093	10 515	3 605	23 291	1 682
2012 P/	41 813	11 970	3 719	24 191	1 933

a/ Incluye la modalidad No especificado.

Fuente: SCT. Dirección General de Autotransporte Federal.

**Pasajeros transportados por el servicio público federal
de autotransporte de pasaje según modalidad**
Serie anual de 1995 a 2012

Cuadro 18.9

Millones

Año	Total	De lujo	Ejecutivo	Primera	Económico	Mixto	Transportación terrestre de y hacia puertos y aeropuertos
1995	2 457	67	38	623	1 631	78	20
1996	2 509	68	37	621	1 679	76	28
1997	2 008	67	37	494	1 337	47	26
1998	2 065	16	8	509	1 461	37	34
1999	2 070	18	10	523	1 466	16	37
2000	2 134	19	10	538	1 512	17	38
2001	2 224	37	23	515	1 611	15	23
2002	2 246	37	24	520	1 627	15	23
2003	2 279	38	24	528	1 651	15	23
2004	2 344	38	25	543	1 699	15	24
2005	2 418	40	25	560	1 752	16	25
2006	2 503	41	26	580	1 813	17	26
2007	2 578	42	27	597	1 868	17	27
2008	2 655	44	28	615	1 924	17	27
2009	2 501	41	27	579	1 812	16	26
2010	2 591	43	27	600	1 878	17	26
2011	2 677	44	28	620	1 940	18	27
2012 P/	2 758	45	29	639	1 998	18	28

Fuente: SCT. Dirección General de Autotransporte Federal.

Pasajeros transportados por el servicio público federal de autotransporte de turismo según modalidad
Serie anual de 1995 a 2012

Cuadro 18.10

Millones

Año	Total	Turístico de lujo	Turístico	De excursión	Chofer guía
1995	234	13	35	182	4
1996	241	17	38	182	4
1997	249	20	40	184	5
1998	471	53	46	366	6
1999	510	57	45	401	7
2000	526	59	47	413	7
2001	489	51	10	425	3
2002	494	52	10	429	3
2003	501	53	10	435	3
2004	516	54	10	448	4
2005	532	56	11	461	4
2006	547	58	11	474	4
2007	563	59	12	488	4
2008	583	61	12	506	4
2009	549	58	11	476	4
2010	569	60	11	494	4
2011	587	62	12	509	4
2012 P/	605	64	12	525	4

Fuente: SCT. Dirección General de Autotransporte Federal.

Empresas y flota vehicular del servicio público federal de autotransporte de carga
Serie anual de 1995 a 2012

Cuadro 18.11

1a. parte

Año	Empresas a/	Flota vehicular (Unidades)						
		Total	Motrices					
			Total	Camión de 2 ejes	Camión de 3 ejes	Camión de 4 ejes	Tractocamión de 2 ejes	Tractocamión de 3 ejes
1995	6 449	300 755	204 117	60 626	51 859	305	1 458	89 869
1996	6 239	315 318	212 909	63 234	53 227	305	1 508	94 635
1997	5 883	271 331	178 332	46 129	42 765	198	1 096	88 144
1998	7 864	312 117	201 587	49 486	46 985	166	1 375	103 575
1999	7 783	336 037	213 292	49 296	48 215	61	1 418	114 274
2000	7 880	372 263	227 847	45 247	49 311	7	1 336	131 714
2001	8 118	388 320	235 767	47 623	49 999	7	1 443	136 480
2002	9 810	415 847	250 025	50 694	52 272	7	1 480	145 361
2003	10 432	438 760	260 645	52 542	53 821	7	1 525	152 544
2004	10 978	458 549	268 725	54 059	54 554	7	1 567	158 329
2005	11 758	483 564	279 112	55 451	55 180	6	1 612	166 613
2006	13 998	515 279	292 418	57 601	56 052	6	1 684	176 781
2007	14 923	556 150	310 013	60 308	57 254	6	1 745	190 357
2008	13 181	501 538	273 455	53 393	45 271	6	1 500	172 950
2009	15 510	610 148	331 686	64 463	60 543	10	1 867	204 403
2010	16 892	635 468	342 064	67 012	61 858	ND	1 963	210 786
2011	19 887	658 760	351 705	70 469	60 333	ND	2 021	218 332
2012 P/	20 014	715 683	380 342	76 667	64 784	ND	2 246	235 993

Empresas y flota vehicular del servicio público federal de autotransporte de carga
Serie anual de 1995 a 2012

Cuadro 18.11

2a. parte

Año	Flota vehicular (Unidades)						
	Motrices	De arrastre					
	Otros	Total	Semirre- molque de 1 eje	Semirre- molque de 2 ejes	Semirre- molque de 3 ejes	Semirre- molque de 4 ejes	Semirre- molque de 5 ejes
1995	ND	96 638	945	55 996	38 743	59	ND
1996	ND	102 409	1 062	59 736	40 571	68	ND
1997	ND	92 999	928	53 203	38 250	59	ND
1998	ND	110 530	1 083	65 386	42 968	65	ND
1999	28	122 619	1 128	75 610	44 593	79	4
2000	232	144 225	1 238	92 283	48 937	95	5
2001	215	152 341	1 294	99 722	49 435	98	5
2002	211	165 601	1 241	110 561	51 665	108	6
2003	206	177 864	1 354	120 905	53 263	116	7
2004	209	189 568	1 395	131 668	54 040	125	7
2005	250	204 186	1 515	145 166	54 695	143	7
2006	294	222 580	1 640	162 137	55 923	161	8
2007	343	245 843	1 775	182 685	58 215	180	12
2008	335	227 806	1 643	174 937	48 423	157	12
2009	400	278 133	2 042	210 190	62 563	206	21
2010	445	293 053	2 143	223 350	64 113	226	21
2011	550	306 700	2 327	236 198	64 541	235	26
2012 P/	652	334 858	2 572	258 348	70 058	261	26

Cuadro 18.11

3a. parte y última

Año	Flota vehicular (Unidades)						Grúas indus- triales
	De arrastre						
	Semirre- molque de 6 ejes	Remolque de 2 ejes	Remolque de 3 ejes	Remolque de 4 ejes	Remolque de 5 ejes	Remolque de 6 ejes	
1995	84	600	171	37	ND	3	ND
1996	88	649	189	43	ND	3	ND
1997	14	354	154	36	ND	1	ND
1998	17	580	373	52	ND	6	ND
1999	21	705	406	61	2	10	126
2000	37	994	540	85	2	9	191
2001	48	1 090	554	83	2	10	212
2002	48	1 278	592	90	2	10	221
2003	45	1 427	640	96	2	9	251
2004	44	1 518	670	89	2	10	256
2005	41	1 810	718	79	2	10	266
2006	38	1 856	725	79	2	11	281
2007	40	2 090	750	82	2	12	294
2008	38	2 003	530	51	2	10	277
2009	49	2 337	621	91	2	11	329
2010	49	2 418	632	91	2	8	351
2011	52	2 586	635	89	2	9	355
2012 P/	57	2 753	671	93	2	17	483

Nota: Comprende carga general y especializada.

a/ Se refiere sólo a empresas de personas morales.

Fuente: SCT. Dirección General de Autotransporte Federal.

**Empresas y flota vehicular del servicio público federal
de autotransporte de carga según clase de servicio
Serie anual de 1995 a 2012**

Cuadro 18.12

Año	Empresas a/			Flota vehicular (Unidades) b/		
	Total	General	Especiali- zada c/	Total	General	Especiali- zada c/
1995	6 449	5 278	1 171	300 755	269 217	31 538
1996	6 239	5 841	398	315 318	282 375	32 943
1997	5 883	5 107	776	271 331	240 212	31 119
1998	7 864	6 812	1 052	312 117	276 390	35 727
1999	7 783	6 297	1 486	336 037	296 737	39 300
2000	7 880	5 669	2 211	372 263	327 354	44 909
2001	8 118	6 101	2 017	388 320	340 718	47 602
2002	9 810	7 351	2 459	415 847	364 046	51 801
2003	10 432	7 805	2 627	438 760	383 569	55 191
2004	10 978	8 202	2 776	458 549	400 191	58 358
2005	11 758	8 815	2 943	483 564	421 269	62 295
2006	13 998	10 632	3 366	515 279	448 917	66 362
2007	14 923	11 373	3 550	556 150	483 172	72 978
2008	13 181	10 287	2 894	501 538	435 549	65 989
2009	15 510	12 098	3 412	610 148	527 386	82 762
2010	16 892	13 210	3 682	635 468	548 579	86 889
2011	19 887	15 370	4 517	658 760	568 740	90 020
2012 P/	20 014	15 298	4 716	715 683	616 079	99 604

a/ Se refiere sólo a empresas de personas morales.

b/ Comprende unidades motrices y de arrastre.

c/ Debido al proceso de desregularización, se consideran únicamente siete especialidades, el resto forman parte de carga general.

Fuente: SCT. Dirección General de Autotransporte Federal.

Carga transportada por el servicio público federal de autotransporte según tipo de vehículo

Cuadro 18.13

Serie anual de 1995 a 2012

Miles de toneladas

Año	Total	Camión de 2 ejes	Camión de 3 ejes	Camión de 4 ejes	Tracto- camión de 2 ejes	Tracto- camión de 3 ejes
1995	366 673	62 566	80 278	551	3 009	220 269
1996	383 267	65 258	82 395	551	3 113	231 950
1997	332 466	47 605	66 201	357	2 262	216 041
1998	380 801	51 069	72 733	299	2 838	253 862
1999	394 432	50 793	73 276	175	2 844	267 344
2000	413 193	40 933	70 394	13	2 780	299 073
2001	409 210	46 498	74 239	13	2 683	285 777
2002	411 100	46 750	74 570	13	2 667	287 100
2003	416 200	47 300	75 490	13	2 731	290 666
2004	426 100	48 400	77 300	13	2 837	297 550
2005	435 500	49 470	79 000	13	2 897	304 120
2006	445 449	50 630	80 797	14	2 919	311 089
2007	473 859	52 864	85 209	14	3 127	332 645
2008	484 300	54 831	87 767	14	3 190	338 498
2009	450 900	31 126	60 391	ND	3 422	355 961
2010	470 000	32 445	62 949	ND	3 566	371 040
2011	485 502	33 515	65 025	ND	3 685	383 277
2012 P/	498 147	34 388	66 718	ND	3 781	393 260

Nota: Comprende carga general y especializada. En el cálculo de toneladas transportadas se consideran las combinaciones de las unidades motrices con las de arrastre (semirremolques y remolques).

Fuente: SCT. Dirección General de Autotransporte Federal.

**Empresas y flota vehicular del servicio público federal
de autotransporte de carga general
Serie anual de 1995 a 2012**

Cuadro 18.14

1a. parte

Año	Empresas a/	Flota vehicular (Unidades)						
		Total	Motrices					
			Total	Camión de 2 ejes	Camión de 3 ejes	Camión de 4 ejes	Tracto- camión de 2 ejes	Tracto- camión de 3 ejes
1995	5 278	269 217	187 444	55 709	50 819	246	1 359	79 311
1996	5 841	282 375	195 400	57 870	52 011	246	1 400	83 873
1997	5 107	240 212	161 628	40 872	41 244	131	984	78 397
1998	6 812	276 390	182 376	43 169	45 292	107	1 237	92 571
1999	6 297	296 737	184 148	40 569	44 244	45	1 227	98 054
2000	5 669	327 354	203 148	37 176	46 927	2	1 217	117 623
2001	6 101	340 718	209 637	39 082	47 380	2	1 281	121 711
2002	7 351	364 046	221 745	41 450	49 367	2	1 299	129 453
2003	7 805	383 569	230 668	42 783	50 745	2	1 345	135 629
2004	8 202	400 191	237 254	43 744	51 288	2	1 385	140 678
2005	8 815	421 269	245 377	44 549	51 540	1	1 458	147 686
2006	10 632	448 917	256 193	45 936	52 097	2	1 543	156 479
2007	11 373	483 172	270 191	47 737	52 939	2	1 599	167 776
2008	10 287	435 549	236 145	41 897	41 364	2	1 370	151 419
2009	12 098	527 386	286 419	50 172	55 849	6	1 706	178 577
2010	13 210	548 579	294 691	51 793	57 076	ND	1 778	183 935
2011	15 370	568 740	302 051	54 558	55 428	ND	1 821	190 068
2012 P/	15 298	616 079	325 385	59 200	59 449	ND	2 032	204 465

Cuadro 18.14

2a. parte

Año	Flota vehicular (Unidades)						
	Motrices		De arrastre				
	Otros	Total	Semirre- molque de 1 eje	Semirre- molque de 2 ejes	Semirre- molque de 3 ejes	Semirre- molque de 4 ejes	Semirre- molque de 5 ejes
1995	ND	81 773	694	47 928	32 398	54	ND
1996	ND	86 975	797	51 248	34 093	63	ND
1997	ND	78 584	731	45 129	32 256	54	ND
1998	ND	94 014	933	56 214	36 314	59	ND
1999	9	112 589	1 054	70 174	40 587	75	4
2000	203	124 206	1 144	80 152	41 852	83	5
2001	181	131 081	1 194	86 621	42 100	82	5
2002	174	142 301	1 131	95 879	43 920	91	5
2003	164	152 901	1 240	104 997	45 129	91	5
2004	157	162 937	1 266	114 384	45 666	97	5
2005	143	175 892	1 339	126 466	46 195	115	5
2006	136	192 722	1 444	141 828	47 425	131	6
2007	138	212 979	1 560	159 670	49 514	146	6
2008	93	199 402	1 406	154 446	41 425	118	6
2009	109	240 964	1 774	183 929	52 728	147	6
2010	109	253 884	1 870	195 480	53 911	153	6
2011	176	266 686	2 017	207 575	54 322	150	7
2012 P/	239	290 691	2 230	226 840	58 710	158	6

**Empresas y flota vehicular del servicio público federal
de autotransporte de carga general
Serie anual de 1995 a 2012**

Cuadro 18.14
3a. parte y última

Año	Flota vehicular (Unidades)						Grúas industriales
	De arrastre						
	Semirremol- que de 6	Remolque de 2 ejes	Remolque de 3 ejes	Remolque de 4 ejes	Remolque de 5 ejes	Remolque de 6 ejes	
1995	84	462	115	35	ND	3	ND
1996	88	511	131	41	ND	3	ND
1997	13	256	110	34	ND	1	ND
1998	16	292	130	50	ND	6	ND
1999	16	419	196	56	2	6	ND
2000	34	577	280	72	2	5	ND
2001	40	658	304	69	2	6	ND
2002	40	827	327	73	2	6	ND
2003	36	950	371	75	2	5	ND
2004	35	1 035	374	67	2	6	ND
2005	33	1 287	387	57	2	6	ND
2006	32	1 387	399	61	2	7	2
2007	34	1 559	419	61	2	8	2
2008	32	1 542	375	44	2	6	2
2009	41	1 814	446	70	2	7	3
2010	41	1 885	458	70	2	8	4
2011	37	2 043	457	67	2	9	3
2012 P/	36	2 155	478	67	2	9	3

a/ Se refiere sólo a empresas de personas morales.
Fuente: SCT. Dirección General de Autotransporte Federal.

**Carga transportada por el servicio público federal
de autotransporte de carga general
según tipo de vehículo
Serie anual de 1995 a 2012**

Cuadro 18.15

Miles de toneladas

Año	Total	Camión de 2 ejes	Camión de 3 ejes	Camión de 4 ejes	Tracto- camión de 2 ejes	Tracto- camión de 3 ejes
1995	333 800	57 492	78 668	444	2 805	194 391
1996	349 142	59 722	80 513	445	2 890	205 572
1997	300 444	42 180	63 846	236	2 031	192 151
1998	344 282	44 550	70 112	193	2 553	226 874
1999	354 241	43 629	70 282	121	2 544	237 665
2000	368 066	33 097	66 700	3	2 532	265 734
2001	365 912	38 165	70 477	4	2 456	254 810
2002	367 600	38 350	70 800	4	2 446	256 000
2003	372 150	38 800	71 690	4	2 500	259 156
2004	381 000	39 700	73 400	4	2 596	265 300
2005	389 400	40 580	75 015	4	2 651	271 150
2006	398 158	41 528	76 688	4	2 672	277 265
2007	423 458	43 285	80 878	4	2 861	296 430
2008	433 400	45 038	83 367	4	2 923	302 068
2009	394 079	24 257	55 709	ND	3 127	310 986
2010	410 772	25 285	58 069	ND	3 259	324 159
2011	424 321	26 119	59 984	ND	3 367	334 851
2012 P/	435 373	26 799	61 546	ND	3 455	343 573

Nota: En el cálculo de toneladas transportadas se consideran las combinaciones de las unidades motrices con las de arrastre (semirremolques y remolques).

Fuente: SCT. Dirección General de Autotransporte Federal.

**Empresas y flota vehicular del servicio público federal
de autotransporte de carga especializada
Serie anual de 1995 a 2012**

Cuadro 18.16

1a. parte

Año	Empre- sas a/	Flota vehicular (Unidades)					
		Total	Motrices				Tracto- camión de 2 ejes
			Total	Camión de 2 ejes	Camión de 3 ejes	Camión de 4 ejes	
1995	1 171	31 538	16 673	4 917	1 040	59	99
1996	398	32 943	17 509	5 364	1 216	59	108
1997	776	31 119	16 704	5 257	1 521	67	112
1998	1 052	35 727	19 211	6 317	1 693	59	138
1999	1 486	39 300	29 144	8 727	3 971	16	191
2000	2 211	44 909	24 699	8 071	2 384	5	119
2001	2 017	47 602	26 130	8 541	2 619	5	162
2002	2 459	51 801	28 280	9 244	2 905	5	181
2003	2 627	55 191	29 977	9 759	3 076	5	180
2004	2 776	58 358	31 471	10 315	3 266	5	182
2005	2 943	62 295	33 735	10 902	3 640	5	154
2006	3 366	66 362	36 225	11 665	3 955	4	141
2007	3 550	72 978	39 822	12 571	4 315	4	146
2008	2 894	65 989	37 310	11 496	3 907	4	130
2009	3 412	82 762	45 267	14 291	4 694	4	161
2010	3 682	86 889	47 373	15 219	4 782	ND	185
2011	4 517	90 020	49 654	15 911	4 905	ND	200
2012 P/	4 716	99 604	54 957	17 467	5 335	ND	214

Cuadro 18.16

2a. parte

Año	Flota vehicular (Unidades)						
	Motrices		Total	De arrastre			
	Tracto- camión de 3 ejes	Otros		Semirre- molque de 1 eje	Semirre- molque de 2 ejes	Semirre- molque de 3 ejes	Semirre- molque de 4 ejes
1995	10 558	ND	14 865	251	8 068	6 345	5
1996	10 762	ND	15 434	265	8 488	6 478	5
1997	9 747	ND	14 415	197	8 074	5 994	5
1998	11 004	ND	16 516	150	9 172	6 654	6
1999	16 220	19	10 030	74	5 436	4 006	4
2000	14 091	29	20 019	94	12 131	7 085	12
2001	14 769	34	21 260	100	13 101	7 335	16
2002	15 908	37	23 300	110	14 682	7 745	17
2003	16 915	42	24 963	114	15 908	8 134	25
2004	17 651	52	26 631	129	17 284	8 374	28
2005	18 927	107	28 294	176	18 700	8 500	28
2006	20 302	158	29 858	196	20 309	8 498	30
2007	22 581	205	32 864	215	23 015	8 701	34
2008	21 531	242	28 404	237	20 491	6 998	39
2009	25 826	291	37 169	268	26 261	9 835	59
2010	26 851	336	39 169	273	27 870	10 202	73
2011	28 264	374	40 014	310	28 623	10 219	85
2012 P/	31 528	413	44 167	342	31 508	11 348	103

**Empresas y flota vehicular del servicio público federal
de autotransporte de carga especializada**
Serie anual de 1995 a 2012

Cuadro 18.16
3a. parte y última

Año	Flota vehicular (Unidades)						Grúas industriales
	De arrastre						
	Semirremol- que 5 ejes	Semirremol- que 6 ejes	Remolque de 2 ejes	Remolque de 3 ejes	Remolque de 4 ejes	Remolque de 6 ejes	
1995	ND	0	138	56	2	ND	ND
1996	ND	0	138	58	2	ND	ND
1997	ND	1	98	44	2	ND	ND
1998	ND	1	288	243	2	ND	ND
1999	ND	5	286	210	5	4	126
2000	ND	3	417	260	13	4	191
2001	ND	8	432	250	14	4	212
2002	1	8	451	265	17	4	221
2003	2	9	477	269	21	4	251
2004	2	9	483	296	22	4	256
2005	2	8	523	331	22	4	266
2006	2	6	469	326	18	4	279
2007	6	6	531	331	21	4	292
2008	6	6	461	155	7	4	275
2009	15	8	523	175	21	4	326
2010	15	8	533	174	21	0	347
2011	19	15	543	178	22	0	352
2012 P/	20	21	598	193	26	8	480

a/ Se refiere sólo a empresas de personas morales.

Fuente: SCT. Dirección General de Autotransporte Federal.

**Carga transportada por el servicio público federal
de autotransporte de carga especializada
según tipo de vehículo**
Serie anual de 1995 a 2012

Cuadro 18.17

Miles de toneladas

Año	Total	Camión de 2 ejes	Camión de 3 ejes	Camión de 4 ejes	Tracto- camión de 2 ejes	Tracto- camión de 3 ejes
1995	32 873	5 074	1 610	107	204	25 878
1996	34 125	5 536	1 882	106	223	26 378
1997	32 022	5 425	2 355	121	231	23 890
1998	36 519	6 519	2 621	106	285	26 988
1999	40 191	7 164	2 994	54	300	29 679
2000	45 127	7 836	3 694	10	248	33 339
2001	43 298	8 333	3 762	9	227	30 967
2002	43 500	8 400	3 770	9	221	31 100
2003	44 050	8 500	3 800	9	231	31 510
2004	45 100	8 700	3 900	9	241	32 250
2005	46 100	8 890	3 985	9	246	32 970
2006	47 291	9 102	4 109	10	246	33 824
2007	50 401	9 579	4 331	10	266	36 215
2008	50 900	9 793	4 400	10	267	36 430
2009	56 821	6 869	4 682	ND	295	44 975
2010	59 228	7 160	4 880	ND	307	46 881
2011	61 181	7 396	5 041	ND	318	48 426
2012 P/	62 774	7 589	5 172	ND	326	49 687

Nota: En el cálculo de toneladas transportadas se consideran las combinaciones de las unidades motrices con las de arrastre (semirremolques y remolques).

Fuente: SCT. Dirección General de Autotransporte Federal.

**Tránsito vehicular en caminos y puentes administrados
por Caminos y Puentes Federales de Ingresos
y Servicios Conexos según tipo de red
Serie anual de 1995 a 2012
Miles de vehículos**

Cuadro 18.18

Año	Caminos				Puentes			
	Total	Propios	Contra- tados	FNI	Total	Propios	Contra- tados	FNI
1995	114 104	67 929	46 175	ND	58 366	51 002	7 364	ND
1996	118 320	72 003	46 317	ND	61 087	52 759	8 328	ND
1997	128 455	80 523	47 932	ND	63 934	54 389	9 545	ND
1998	161 593	86 584	49 900	25 109	64 983	55 912	8 166	905
1999	225 589	93 911	51 468	80 210	72 517	58 751	9 420	4 346
2000	250 484	102 037	53 869	94 578	76 993	59 832	11 057	6 104
2001	273 191	109 120	40 003	124 068	76 858	59 206	11 089	6 563
2002	294 489	41 219	42 655	210 615	78 761	60 158	11 540	7 063
2003	313 218	46 683	44 972	221 563	79 064	60 810	11 055	7 199
2004	336 821	5 729	46 971	284 121	82 131	63 526	11 078	7 527
2005	354 014	5 619	44 044	304 351	73 534	57 050	10 501	5 983
2006	378 518	5 807	43 208	329 503	74 289	57 557	9 675	7 057
2007	379 687	6 018	47 649	326 020	72 195	58 700	7 865	5 630
2008	366 203	3 730	47 428	315 045	71 683	59 126	7 108	5 449
2009	368 446	4 410	47 384	316 652	68 557	57 003	6 184	5 370
2010	374 012	4 533	49 390	320 089	62 465	53 087	4 254	5 124
2011	381 246	3 844	49 099	328 303	58 679	51 361	2 432	4 886
2012 P/	376 174	4 178	50 856	321 141	60 216	52 342	2 795	5 079

Fuente: CAPUFE.

Tránsito vehicular en caminos y puentes de la red propia administrados por Caminos y Puentes Federales de Ingresos y Servicios Conexos según tipo de vehículo

Cuadro 18.19

1a. parte

Serie anual de 1995 a 2012

Miles de vehículos

Año	Total	Caminos				Motocicletas
		Total	Automóviles	Autobuses	Camiones de carga	
1995	118 931	67 929	46 515	7 054	14 267	93
1996	124 762	72 003	48 208	8 900	14 867	28
1997	134 912	80 523	53 898	9 024	17 560	41
1998	142 496	86 584	57 551	9 052	19 943	38
1999	152 662	93 911	63 650	9 048	21 159	54
2000	161 869	102 037	70 299	9 423	22 315	ND
2001	168 326	109 120	76 382	9 453	23 285	ND
2002	101 376	41 219	30 897	3 146	7 176	ND
2003	107 493	46 683	35 428	3 340	7 855	60
2004	69 255	5 729	4 643	294	792	ND
2005	62 668	5 619	4 466	312	841	ND
2006	63 365	5 807	4 674	320	814	ND
2007	64 718	6 018	4 762	374	881	ND
2008	62 856	3 730	2 696	276	758	ND
2009	61 413	4 410	3 266	274	870	ND
2010	57 620	4 533	3 294	298	934	7
2011	55 205	3 844	2 597	304	935	8
2012 P/	56 520	4 178	2 741	329	1 098	9

Cuadro 18.19

2a. parte y última

Año	Puentes					
	Total	Automóviles	Autobuses	Camiones de carga	Motocicletas	Triciclos a/
1995	51 002	39 649	2 912	8 221	35	185
1996	52 759	40 265	2 783	9 412	34	264
1997	54 389	42 484	2 563	9 143	14	185
1998	55 912	43 646	2 496	9 536	21	213
1999	58 751	46 484	2 428	9 540	50	249
2000	59 832	47 484	2 423	9 648	ND	277
2001	59 206	47 349	2 483	9 085	ND	289
2002	60 157	48 432	2 511	8 993	ND	221
2003	60 810	48 781	2 458	9 153	144	274
2004	63 526	51 184	2 453	9 606	ND	283
2005	57 050	45 423	2 074	9 344	ND	208
2006	57 558	45 535	2 062	9 776	ND	184
2007	58 700	46 354	2 045	10 087	ND	214
2008	59 126	45 984	2 273	10 673	ND	196
2009	57 003	44 581	1 968	10 268	ND	186
2010	53 087	40 413	1 943	10 154	385	192
2011	51 361	38 679	1 913	10 152	424	193
2012 P/	52 342	39 365	1 951	10 381	460	185

a/ Este tipo de vehículos transitan por el puente Rodolfo Robles Domínguez, localizado en el estado de Chiapas.

Fuente: CAPUFE.

Aforo vehicular en las autopistas y puentes de cuota

Cuadro 18.20

según tipo de vehículo**Serie anual de 1995 a 2012****Tránsito diario promedio anual**

Año	Total	Automóviles	Autobuses	Camiones
1995	462 853	350 188	40 965	71 700
1996	495 622	366 568	44 144	84 910
1997	538 377	397 357	45 562	95 458
1998	587 228	430 184	47 530	109 514
1999	636 278	469 880	48 229	118 169
2000	690 067	508 753	49 850	131 464
2001	736 963	546 900	51 185	138 878
2002	765 789	579 153	46 801	139 835
2003	796 383	603 682	47 071	145 630
2004	870 867	655 089	52 960	162 818
2005	905 181	678 842	53 200	173 139
2006	958 849	720 432	56 884	181 533
2007	1 004 427	753 114	59 287	192 026
2008	1 047 494	782 787	59 912	204 795
2009	1 052 896	792 393	57 415	203 088
2010	1 075 322	794 517	57 170	223 635
2011	1 068 953	779 885	56 753	232 315
2012 P/	1 127 379	815 233	59 613	252 533

Nota: Comprende el tránsito registrado en las redes de CAPUFE y de las autopistas concesionadas.

Fuente: SCT. Dirección General de Desarrollo Carretero.

Longitud de vías férreas existentes y equipo tractivo

Cuadro 18.21

del transporte ferroviario**Serie anual de 1995 a 2012**

Año	Longitud de las vías (km) a/	Locomotoras		Fuerza tractiva (HP)
		Diesel		
1995	26 612	1 400		3 773 850
1996	26 622	1 318		3 598 840
1997	26 622	1 279		3 882 000
1998	26 622	1 453		4 124 000
1999	26 622	1 600		4 392 800
2000	26 656	1 446		4 202 840
2001	26 656	1 365		4 022 010
2002	26 656	1 302		3 850 260
2003	26 662	1 269		3 770 500
2004	26 662	1 203		3 627 500
2005	26 662	1 179		3 550 830
2006	26 662	1 245		3 727 980
2007	26 677	1 178		3 821 550
2008	26 704	1 177		3 865 200
2009	26 704	1 160		3 751 050
2010	26 717	1 212		3 994 650
2011	26 727	1 236		4 127 050
2012 P/	26 727	1 238		4 151 850

a/ Además de la vía principal (troncales y ramales), se incluyen la secundaria y la particular.

Fuente: SCT. Dirección General de Transporte Ferroviario y Multimodal.

Coches en operación y asientos ofrecidos del transporte ferroviario de pasajeros Serie anual de 1995 a 2012

Cuadro 18.22

Año	Primera clase a/		Segunda clase b/		Coches bar y comedor c/		Coches privados d/	Ferrocarril suburbano e/	
	Coches	Asientos	Coches	Asientos	Coches	Asientos		Coches	Asientos
1995	120	8 160	175	15 875	105	2 310	130	ND	ND
1996	58	3 944	258	23 404	18	396	20	ND	ND
1997	60	4 170	302	21 140	8	208	14	ND	ND
1998	15	1 020	251	17 570	5	130	9	ND	ND
1999	16	1 072	147	11 640	8	384	14	ND	ND
2000	15	914	114	7 756	6	408	0	ND	ND
2001	13	884	21	1 428	6	408	0	ND	ND
2002	14	952	20	1 360	6	282	0	ND	ND
2003	14	952	18	1 224	9	282	0	ND	ND
2004	14	952	18	1 224	9	282	0	ND	ND
2005	14	952	16	1 088	9	276	0	ND	ND
2006	18	1 208	14	952	12	440	0	ND	ND
2007	31	2 528	14	952	12	440	0	ND	ND
2008	27	2 272	14	952	9	276	0	80	4 640
2009	27	2 272	14	952	9	276	0	80	4 640
2010	17	1 432	14	952	9	276	0	80	4 640
2011	20	1 636	11	748	9	276	0	80	4 640
2012 P/	17	1 156	11	748	9	276	0	80	4 640

a/ A partir de 2000 comprende primera especial y primera express.

b/ A partir de 1999, incluye clase económica (social y turística) y clase única.

c/ Hasta 1998, la información incluye coches dormitorio.

d/ A partir 1995 se refiere a combinado, express y correo.

e/ Inició operaciones en junio de 2008 en el tramo Buenavista - Lechería, a partir de enero de 2009 opera de Buenavista - Cuautitlán.

Fuente: SCT. Dirección General de Transporte Ferroviario y Multimodal.

**Carros en operación y capacidad de carga
del transporte ferroviario
Serie anual de 1995 a 2012**

Cuadro 18.23

Año	Furgones		Góndolas, jaulas y tolvas		Tanques		Refrigeradores		Otras unidades a/
	Carros	Capacidad (t)	Carros	Capacidad (t)	Carros	Capacidad (t)	Carros	Capacidad (t)	
1995	10 559	737 599	10 480	708 212	1 303	59 104	74	3 718	1 680
1996	10 664	744 934	10 862	734 026	1 367	62 007	74	3 718	1 712
1997	10 774	752 618	11 457	774 230	807	36 606	0	0	1 923
1998	10 813	755 342	11 887	803 288	422	18 990	0	0	2 241
1999	9 361	654 140	17 027	1 212 655	217	10 930	0	0	3 919
2000	9 287	648 810	18 207	1 432 740	732	50 420	0	0	2 409
2001	8 095	525 090	18 644	1 378 770	768	46 340	0	0	2 551
2002	8 565	598 590	18 655	1 573 160	1 106	76 030	0	0	2 444
2003	9 844	688 120	18 363	1 535 140	1 167	84 110	0	0	2 328
2004	9 042	632 940	18 250	1 600 240	1 467	105 600	0	0	3 629
2005	9 731	681 170	19 738	1 691 848	1 403	82 420	0	0	3 947
2006	8 647	605 290	18 432	1 574 708	1 274	75 526	0	0	3 660
2007	7 741	541 870	18 788	1 600 406	986	55 949	0	0	3 712
2008	7 320	512 400	18 034	1 559 544	755	41 525	0	0	3 798
2009	6 341	490 835	16 476	1 521 620	577	51 834	0	0	2 822
2010	6 274	467 445	16 232	1 487 132	1 267	105 571	0	0	3 156
2011	5 871	438 911	18 430	1 675 399	1 288	111 837	0	0	3 309
2012 P/	5 834	437 916	19 160	1 791 240	1 511	131 363	0	0	2 935

a/ Incluye cabuses, plataformas, remolques de carretera y unidades de campamento.

Fuente: SCT. Dirección General de Transporte Ferroviario y Multimodal.

**Indicadores seleccionados del transporte
ferroviario de pasajeros**
Serie anual de 1995 a 2012

Cuadro 18.24

Año	Pasajeros transportados (Miles)	Pasajeros-kilómetro (Miles)	Distancia media por pasajero (km)	Ingresos generados (Miles de pesos)	Ingreso medio por pasajero-kilómetro (Pesos)
1995	6 678	1 898 600	284	120 148	63
1996	6 727	1 799 314	267	172 042	96
1997	5 092	1 508 400	296	202 400	134
1998	1 576	460 206	292	92 918	202
1999	801	254 162	317	126 564	498
2000	334	82 148	246	44 931	547
2001	242	67 369	278	46 287	687
2002	237	68 637	289	46 434	677
2003	270	77 784	288	56 241	723
2004	253	73 736	291	59 209	803
2005	253	73 147	289	65 183	891
2006	261	76 280	292	71 273	934
2007	288	84 019	292	89 749	1 068
2008	8 915	178 217	20	194 169	1 090
2009	28 000	449 484	16	367 594	818
2010	40 398	908 000	22	504 963	599
2011	40 922	890 588	21	509 954	573
2012 P/	43 830	969 597	22	558 012	576

Fuente: SCT. Dirección General de Transporte Ferroviario y Multimodal.

**Indicadores seleccionados del transporte ferroviario
de carga comercial por grupos de productos
Serie anual de 1995 a 2012**

Cuadro 18.25

Productos	Carga trans- portada (Miles de t)	Toneladas- kilómetro (Millones)	Distancia media (km)
1995			
Total	52 480	37 613	717
Forestales	351	274	781
Agrícolas	13 308	10 879	818
Animales y sus productos	312	308	988
Minerales	7 632	5 668	743
Petróleo y sus derivados	3 767	1 836	487
Inorgánicos	4 381	2 309	527
Industriales	22 728	16 337	719
1996			
Total	58 831	41 723	709
Forestales	490	385	787
Agrícolas	14 795	11 443	774
Animales y sus productos	275	289	1 050
Minerales	8 608	5 596	650
Petróleo y sus derivados	3 144	1 707	543
Inorgánicos	4 773	2 562	537
Industriales	26 747	19 740	738
1997			
Total	61 666	42 442	688
Forestales	453	332	732
Agrícolas	16 436	12 667	771
Animales y sus productos	329	326	992
Minerales	9 383	7 026	749
Petróleo y sus derivados	2 477	1 503	607
Inorgánicos	4 304	2 713	630
Industriales	28 284	17 875	632
1998			
Total	75 914	46 873	617
Forestales	661	375	567
Agrícolas	20 989	12 375	590
Animales y sus productos	502	235	468
Minerales	13 209	7 359	557
Petróleo y sus derivados	4 858	1 781	367
Inorgánicos	5 450	2 484	456
Industriales	30 245	22 265	736
1999			
Total	77 062	47 273	613
Forestales	353	148	420
Agrícolas	17 902	11 866	663
Animales y sus productos	233	94	405
Minerales	12 770	6 820	534
Petróleo y sus derivados	3 683	1 973	536
Inorgánicos	5 575	2 528	454
Industriales	36 547	23 843	652
2000			
Total	77 164	48 333	626
Forestales	724	549	758
Agrícolas	21 903	16 124	736
Animales y sus productos	284	284	1 001

(Continúa)

**Indicadores seleccionados del transporte ferroviario
de carga comercial por grupos de productos
Serie anual de 1995 a 2012**

Cuadro 18.25

Productos	Carga trans- portada (Miles de t)	Toneladas- kilómetro (Millones)	Distancia media (km)
Minerales	9 114	5 798	636
Petróleo y sus derivados	4 292	1 878	437
Inorgánicos	5 885	2 460	418
Industriales	34 961	21 240	608
2001			
Total	76 182	46 615	612
Forestales	581	303	521
Agrícolas	18 822	13 074	695
Animales y sus productos	320	355	1 110
Minerales	7 465	4 352	583
Petróleo y sus derivados	4 261	2 161	507
Inorgánicos	6 092	2 568	422
Industriales	38 641	23 802	616
2002			
Total	80 451	51 616	652
Forestales	514	307	597
Agrícolas	18 800	14 241	758
Animales y sus productos	356	409	1 149
Minerales	9 973	6 950	697
Petróleo y sus derivados	4 498	2 090	465
Inorgánicos	6 426	2 851	444
Industriales	39 884	24 768	621
2003			
Total	85 168	54 132	636
Forestales	617	376	610
Agrícolas	19 913	14 445	725
Animales y sus productos	325	392	1 204
Minerales	13 383	8 159	610
Petróleo y sus derivados	4 513	2 256	500
Inorgánicos	5 475	2 582	472
Industriales	40 942	25 922	633
2004			
Total	88 097	54 387	617
Forestales	571	325	568
Agrícolas	20 297	12 520	617
Animales y sus productos	306	357	1 167
Minerales	12 834	8 543	666
Petróleo y sus derivados	5 507	2 984	542
Inorgánicos	5 613	2 525	450
Industriales	42 969	27 133	631
2005			
Total	89 814	54 054	602
Forestales	625	340	545
Agrícolas	20 517	11 713	571
Animales y sus productos	275	310	1 129
Minerales	11 739	7 746	660
Petróleo y sus derivados	5 696	3 625	636
Inorgánicos	5 238	2 233	426
Industriales	45 724	28 086	614

(Continúa)

**Indicadores seleccionados del transporte ferroviario
de carga comercial por grupos de productos
Serie anual de 1995 a 2012**

Cuadro 18.25

Productos	Carga trans- portada (Miles de t)	Toneladas- kilómetro (Millones)	Distancia media (km)
2006			
Total	95 713	66 163	691
Forestales	971	647	666
Agrícolas	24 992	19 256	771
Animales y sus productos	382	494	1 294
Minerales	10 904	8 442	774
Petróleo y sus derivados	5 182	2 946	569
Inorgánicos	5 592	2 408	431
Industriales	47 691	31 969	670
2007			
Total	99 845	77 169 a/	773
Forestales	1 059	868	820
Agrícolas	26 270	22 417	853
Animales y sus productos	438	582	1 330
Minerales	12 127	9 548	787
Petróleo y sus derivados	5 269	2 997	569
Inorgánicos	5 892	3 395	576
Industriales	48 790	37 363	766
2008			
Total	99 692	74 582 a/	748
Forestales	980	770	786
Agrícolas	26 263	22 535	858
Animales y sus productos	428	572	1 335
Minerales	13 315	8 882	667
Petróleo y sus derivados	5 237	3 120	596
Inorgánicos	5 743	3 404	593
Industriales	47 726	35 299	740
2009			
Total	90 321	69 185 a/	766
Forestales	803	761	948
Agrícolas	25 242	20 975	831
Animales y sus productos	447	656	1 468
Minerales	10 867	7 900	727
Petróleo y sus derivados	6 411	4 104	640
Inorgánicos	4 812	3 122	649
Industriales	41 739	31 667	759
2010			
Total	104 565	78 770	753
Forestales	924	907	981
Agrícolas	27 125	23 103	852
Animales y sus productos	486	711	1 465
Minerales	13 749	8 513	619
Petróleo y sus derivados	7 718	4 518	585
Inorgánicos	5 579	3 837	688
Industriales	48 985	37 182	759

(Continúa)

**Indicadores seleccionados del transporte ferroviario
de carga comercial por grupos de productos
Serie anual de 1995 a 2012**

Cuadro 18.25

Productos	Carga trans- portada (Miles de t)	Toneladas- kilómetro (Millones)	Distancia media (km)
2011			
Total	108 433	79 728	735
Forestales	1 023	995	973
Agrícolas	26 502	22 004	830
Animales y sus productos	472	681	1 442
Minerales	15 161	9 208	607
Petróleo y sus derivados	8 384	4 928	588
Inorgánicos	6 001	3 719	620
Industriales	50 890	38 193	751
2012 P/			
Total	111 607	79 353	711
Forestales	1 096	999	912
Agrícolas	26 698	20 165	755
Animales y sus productos	469	691	1 474
Minerales	15 396	8 877	577
Petróleo y sus derivados	8 690	5 104	587
Inorgánicos	5 841	3 343	572
Industriales	53 417	40 174	752

a/ Incluye tráfico interlineal, remitido, recibido y de tránsito.

Fuente: SCT. Dirección General de Transporte Ferroviario y Multimodal.

**Puertos y terminales portuarias por litoral
y entidad federativa según tipo de tráfico
y actividad preponderante
2012 P/**

Cuadro 18.26

Litoral Entidad federativa	Total	Puertos	Termi- nales	Tráfico a/		Actividad preponderante			
				Altura	Cabotaje	Comer- cial	Pesque- ra	Turís- tica	Petro- lera
Estados Unidos									
Mexicanos	117	102	15	68	117	39	43	23	12
Pacífico	58	51	7	37	58	20	16	17	5
Baja California	8	8	0	6	8	5	2	0	1
Baja California Sur	16	11	5	11	16	7	1	6	2
Colima	3	3	0	3	3	3	0	0	0
Chiapas	1	1	0	1	1	1	0	0	0
Guerrero	5	5	0	5	5	0	1	4	0
Jalisco	2	2	0	2	2	0	0	2	0
Michoacán de Ocampo	1	1	0	1	1	1	0	0	0
Nayarit	5	4	1	1	5	0	4	1	0
Oaxaca	4	4	0	2	4	0	1	2	1
Sinaloa	6	6	0	3	6	2	3	1	0
Sonora	7	6	1	2	7	1	4	1	1
Golfo de México y									
Mar Caribe	59	51	8	31	59	19	27	6	7
Campeche	14	12	2	8	14	2	7	0	5
Quintana Roo	14	9	5	10	14	6	2	6	0
Tabasco	5	4	1	2	5	2	2	0	1
Tamaulipas	4	4	0	3	4	3	1	0	0
Veracruz de Ignacio de la Llave	10	10	0	5	10	4	5	0	1
Yucatán	12	12	0	3	12	2	10	0	0

Nota: Se contabilizan únicamente los puertos habilitados por decreto.

a/ Todos los puertos y terminales se consideran de cabotaje y sólo algunos de ellos se clasifican, adicionalmente, como de altura.

Fuente: SCT. Coordinación General de Puertos y Marina Mercante.

Unidades y capacidad de carga de la flota mercante mexicana

Cuadro 18.27

por tipo de barco

1a. parte

Serie anual de 1997 a 2012

Tipo de barco	Unidades							
	1997	1998	1999	2000	2001	2002	2003	2004
Total	2 004	2 065	2 135	2 200	2 233	2 274	2 310	2 329
Buque tanque	33	32	32	29	30	32	31	31
Buque de productos químicos	3	3	3	3	3	3	3	3
Gasero	8	8	7	5	5	6	6	6
Granelero	1	1	0	0	0	0	1	1
Carguero	16	15	7	17	19	20	19	16
Azufrero	2	2	2	2	2	2	2	2
Transbordador	28	29	29	29	27	28	31	28
Remolcador	95	99	111	113	125	130	135	140
Draga	43	44	44	37	37	38	39	39
Investigación	21	21	21	18	18	18	18	18
Chalán	193	191	194	204	204	205	204	205
Pesquero	1 421	1 455	1 490	1 551	1 554	1 559	1 558	1 558
Abastecedor	48	54	59	41	47	60	63	70
Contra incendios	2	2	2	3	3	3	3	3
Unidad móvil de perforación	10	10	10	8	8	8	7	7
Pasaje	32	46	70	77	85	95	98	100
Otros a/	48	53	54	63	66	67	92	102

Cuadro 18.27

2a. parte

Tipo de barco	Unidades							
	2005	2006	2007	2008	2009	2010	2011	2012
Total	2 348	2 367	2 387	2 415	2 464	2 486	2 504	2 538
Buque tanque	33	31	31	34	40	41	42	40
Buque de productos químicos	3	3	3	3	3	3	5	5
Gasero	5	5	5	4	4	4	4	4
Granelero	1	1	1	2	2	3	5	4
Carguero	16	16	18	18	20	22	22	23
Azufrero	2	1	1	1	1	1	1	1
Transbordador	29	31	30	27	27	28	26	26
Remolcador	150	151	156	162	171	172	174	179
Draga	39	38	38	39	39	40	38	37
Investigación	18	18	18	18	18	18	18	18
Chalán	206	206	206	207	207	207	205	204
Pesquero	1 558	1 560	1 561	1 561	1 564	1 566	1 569	1 567
Abastecedor	74	84	91	107	122	132	145	168
Contra incendios	3	3	3	4	4	4	4	4
Unidad móvil de perforación	6	6	6	7	7	7	8	8
Pasaje	101	107	111	111	118	121	121	124
Otros a/	104	106	108	110	117	117	117	126

Unidades y capacidad de carga de la flota mercante mexicana

Cuadro 18.27

por tipo de barco

3a. Parte

Serie anual de 1997 a 2012

Tipo de barco	Capacidad de carga (Miles de TRB)							
	1997	1998	1999	2000	2001	2002	2003	2004
Total	1 721	1 706	1 580	1 467	1 492	1 584	1 577	1 604
Buque tanque	443	430	386	387	388	434	415	415
Buque de productos químicos	37	37	37	42	42	42	42	42
Gasero	181	181	146	76	76	78	78	78
Granelero	11	11	0	0	0	0	9	9
Carguero	150	119	69	109	108	114	76	54
Azufrero	30	30	30	30	30	30	30	30
Transbordador	44	49	49	58	51	56	61	45
Remolcador	29	29	34	34	39	41	43	46
Draga	38	38	33	23	23	26	27	27
Investigación	5	5	5	4	4	4	4	4
Chalán	123	119	122	158	158	163	159	160
Pesquero	252	259	264	274	276	280	279	279
Abastecedor	18	23	27	23	44	56	60	67
Contra incendios	1	1	1	2	2	2	2	2
Unidad móvil de perforación	34	34	34	21	21	21	16	15
Pasaje	8	8	13	16	19	22	23	23
Otros a/	317	333	330	210	211	215	253	308

Cuadro 18.27
4a. parte y última

Tipo de barco	Capacidad de carga (Miles de TRB)							
	2005	2006	2007	2008	2009	2010	2011	2012
Total	1 684	1 700	1 727	1 915	2 030	2 119	2 249	2 251
Buque tanque	504	502	502	590	682	689	679	679
Buque de productos químicos	42	42	42	42	42	42	100	100
Gasero	60	60	60	57	57	57	57	57
Granelero	9	9	9	44	45	81	171	171
Carguero	54	55	65	78	79	79	79	79
Azufrero	30	16	16	16	16	16	16	16
Transbordador	49	66	71	55	55	72	34	34
Remolcador	49	49	53	55	59	61	62	62
Draga	27	27	27	29	28	35	23	23
Investigación	4	4	4	4	4	4	4	4
Chalán	161	161	161	163	163	166	166	166
Pesquero	279	282	282	282	283	283	285	285
Abastecedor	72	80	88	113	131	151	184	184
Contra incendios	2	2	2	11	11	11	11	11
Unidad móvil de perforación	11	11	11	18	18	18	26	26
Pasaje	23	25	25	25	27	28	28	28
Otros a/	308	309	309	333	331	326	326	326

Nota: Se considera a los barcos mayores a 100 TRB.

a/ Incluye servicios especiales, artefactos navales, barcasas, grúas, plataformas de posición dinámica, diques flotantes y portacontenedores.

Fuente: SCT. Coordinación General de Puertos y Marina Mercante.

**Longitud de atraque por litoral
según actividad preponderante
Serie anual de 1996 a 2011
Metros**

Cuadro 18.28

Litoral	Comercial		Pesca	Turismo	PEMEX	Armada	Otras a/
	Altura	Cabotaje					
1996	22 789	6 185	25 891	41 899	13 493	3 565	13 963
Pacífico	10 732	3 027	10 488	29 192	2 731	2 007	4 685
Golfo de México y Mar Caribe	12 057	3 158	15 403	12 707	10 762	1 558	9 278
1997 b/	24 106	6 342	29 319	77 465	12 655	4 944	21 998
Pacífico	12 137	2 402	13 118	55 950	4 013	3 612	10 571
Golfo de México y Mar Caribe	11 969	3 940	16 201	21 515	8 642	1 332	11 427
1998	26 226	6 518	28 989	78 571	12 658	5 115	21 079
Pacífico	13 389	2 556	12 788	56 386	4 013	3 796	9 642
Golfo de México y Mar Caribe	12 837	3 962	16 201	22 185	8 645	1 319	11 437
1999	28 719	5 812	30 031	80 682	12 905	4 750	20 528
Pacífico	13 901	2 531	12 479	57 691	4 162	3 521	9 439
Golfo de México y Mar Caribe	14 818	3 281	17 552	22 991	8 743	1 229	11 089
2000	29 282	5 812	30 461	81 208	12 905	4 750	20 528
Pacífico	13 901	2 531	12 479	57 691	4 162	3 521	9 439
Golfo de México y Mar Caribe	15 381	3 281	17 982	23 517	8 743	1 229	11 089
2001	29 282	5 812	30 461	81 208	12 905	4 750	20 528
Pacífico	13 901	2 531	12 479	57 691	4 162	3 521	9 439
Golfo de México y Mar Caribe	15 381	3 281	17 982	23 517	8 743	1 229	11 089
2002	29 652	5 962	30 621	81 905	12 905	4 750	20 528
Pacífico	13 901	2 681	12 479	58 388	4 162	3 521	9 439
Golfo de México y Mar Caribe	15 751	3 281	18 142	23 517	8 743	1 229	11 089
2003	29 652	5 977	30 637	81 831	12 905	4 750	20 574
Pacífico	13 901	2 696	12 495	58 314	4 162	3 521	9 485
Golfo de México y Mar Caribe	15 751	3 281	18 142	23 517	8 743	1 229	11 089
2004	30 004	8 982	30 494	83 836	13 624	4 750	21 209
Pacífico	14 081	2 853	12 501	59 311	4 162	3 521	9 595
Golfo de México y Mar Caribe	15 923	6 129	17 993	24 525	9 462	1 229	11 614
2005	30 004	8 844	34 050	85 205	14 189	4 750	21 072
Pacífico	14 081	2 703	14 208	60 680	4 162	3 521	9 450
Golfo de México y Mar Caribe	15 923	6 141	19 842	24 525	10 027	1 229	11 622
2006	30 290	9 604	35 453	86 270	14 183	4 750	21 594
Pacífico	14 366	2 703	13 992	61 469	4 072	3 521	9 507
Golfo de México y Mar Caribe	15 924	6 901	21 461	24 801	10 111	1 229	12 087

(Continúa)

Longitud de atraque por litoral según actividad preponderante

Cuadro 18.28

Serie anual de 1996 a 2011

Metros

Litoral	Comercial		Pesca	Turismo	PEMEX	Armada	Otras a/
	Altura	Cabotaje					
2007	30 290	9 604	35 623	86 270	14 183	4 750	21 594
Pacífico	14 366	2 703	14 109	61 469	4 072	3 521	9 507
Golfo de México y Mar Caribe	15 924	6 901	21 514	24 801	10 111	1 229	12 087
2008	35 267	9 848	35 328	87 674	14 485	4 894	21 932
Pacífico	16 451	2 703	13 574	62 393	4 072	3 521	9 529
Golfo de México y Mar Caribe	18 816	7 145	21 754	25 281	10 413	1 373	12 403
2009	35 567	9 848	35 651	87 696	14 485	5 079	22 064
Pacífico	16 451	2 703	13 897	62 415	4 072	3 706	9 661
Golfo de México y Mar Caribe	19 116	7 145	21 754	25 281	10 413	1 373	12 403
2010	35 653	9 848	35 765	88 269	14 485	5 313	22 090
Pacífico	16 596	2 703	13 897	62 650	4 072	3 706	9 661
Golfo de México y Mar Caribe	19 057	7 145	21 868	25 619	10 413	1 607	12 429
2011	36 438	9 848	35 975	88 301	14 485	5 313	22 219
Pacífico	17 036	2 703	14 107	62 550	4 072	3 706	9 531
Golfo de México y Mar Caribe	19 402	7 145	21 868	25 751	10 413	1 607	12 688

Nota: Además, incluye los puertos no habilitados por decreto.

a/ Comprende muelles con actividades de reparación y construcción de embarcaciones, pasaje de transbordadores, abastecedores, escuelas náuticas, abastecimiento de combustible a embarcaciones y capitánías de puertos.

b/ En este año se habilitaron 20 puertos y terminales. Asimismo, en el caso de muelles turísticos se incluyeron marinas e instalaciones portuarias turísticas.

Fuente: SCT. Coordinación General de Puertos y Marina Mercante.

Obras de protección y áreas de almacenamiento portuarias por litoral
Serie anual de 1996 a 2011

Cuadro 18.29

Litoral	Obras de protección (m)					Áreas de almacenamiento (m ²)			
	Total	Rompe-olas	Escolleras	Espigones	Protección marginal	Total	Patios	Cobertizos	Bodegas
1996	118 224	29 198	30 796	20 016	38 214	2 824 346	2 443 125	65 981	315 240
Pacífico	53 959	16 494	7 642	10 520	19 303	1 525 204	1 339 061	46 868	139 275
Golfo de México y Mar Caribe	64 265	12 704	23 154	9 496	18 911	1 299 142	1 104 064	19 113	175 965
1997	130 939	24 206	33 562	15 154	58 017	3 474 641	3 040 562	50 616	383 463
Pacífico	68 375	16 191	12 741	8 789	30 654	2 038 259	1 846 279	20 816	171 164
Golfo de México y Mar Caribe	62 564	8 015	20 821	6 365	27 363	1 436 382	1 194 283	29 800	212 299
1998	130 684	24 206	33 427	15 034	58 017	3 723 999	3 293 990	50 616	379 393
Pacífico	68 120	16 191	12 606	8 669	30 654	2 038 259	1 846 279	20 816	171 164
Golfo de México y Mar Caribe	62 564	8 015	20 821	6 365	27 363	1 685 740	1 447 711	29 800	208 229
1999	134 078	24 522	33 002	13 648	62 906	5 315 964	4 912 780	43 036	360 148
Pacífico	70 477	16 507	12 156	7 218	34 596	3 084 132	2 912 681	20 658	150 793
Golfo de México y Mar Caribe	63 601	8 015	20 846	6 430	28 310	2 231 832	2 000 099	22 378	209 355
2000	136 001	25 742	33 002	13 648	63 609	5 539 091	5 135 907	43 036	360 148
Pacífico	70 477	16 507	12 156	7 218	34 596	3 084 132	2 912 681	20 658	150 793
Golfo de México y Mar Caribe	65 524	9 235	20 846	6 430	29 013	2 454 959	2 223 226	22 378	209 355
2001	136 001	25 742	33 002	13 648	63 609	5 539 091	5 135 907	43 036	360 148
Pacífico	70 477	16 507	12 156	7 218	34 596	3 084 132	2 912 681	20 658	150 793
Golfo de México y Mar Caribe	65 524	9 235	20 846	6 430	29 013	2 454 959	2 223 226	22 378	209 355
2002	140 055	25 742	33 608	14 667	66 038	5 647 123	5 232 439	43 036	371 648
Pacífico	73 007	16 507	12 156	7 319	37 025	3 121 626	2 950 175	20 658	150 793
Golfo de México y Mar Caribe	67 048	9 235	21 452	7 348	29 013	2 525 497	2 282 264	22 378	220 855
2003	138 414	25 742	33 698	14 787	64 187	5 646 391	5 231 699	43 036	371 656
Pacífico	71 191	16 507	12 156	7 439	35 089	3 120 894	2 949 435	20 658	150 801
Golfo de México y Mar Caribe	67 223	9 235	21 542	7 348	29 098	2 525 497	2 282 264	22 378	220 855
2004	151 501	27 085	34 799	16 573	73 044	5 593 247	5 172 699	45 108	375 440
Pacífico	73 127	16 507	12 156	7 439	37 025	3 116 888	2 943 475	21 511	151 902
Golfo de México y Mar Caribe	78 374	10 578	22 643	9 134	36 019	2 476 359	2 229 224	23 597	223 538
2005	149 381	27 085	35 211	16 285	70 800	5 593 247	5 172 699	45 108	375 440
Pacífico	70 677	16 507	12 156	7 439	34 575	3 116 888	2 943 475	21 511	151 902
Golfo de México y Mar Caribe	78 704	10 578	23 055	8 846	36 225	2 476 359	2 229 224	23 597	223 538

(Continúa)

Obras de protección y áreas de almacenamiento portuarias por litoral
Serie anual de 1996 a 2011

Cuadro 18.29

Litoral	Obras de protección (m)					Áreas de almacenamiento (m ²)			
	Total	Rompeolas	Escolleras	Espigones	Protección marginal	Total	Patios	Cobertizos	Bodegas
2006	155 076	27 037	35 015	18 052	74 972	4 840 962	4 375 949	45 816	419 197
Pacífico	73 890	16 507	12 606	7 539	37 238	2 355 603	2 146 725	22 219	186 659
Golfo de México y Mar Caribe	81 186	10 530	22 409	10 513	37 734	2 485 359	2 229 224	23 597	232 538
2007	155 076	27 037	35 015	18 052	74 972	4 840 962	4 375 949	45 816	419 197
Pacífico	73 890	16 507	12 606	7 539	37 238	2 355 603	2 146 725	22 219	186 659
Golfo de México y Mar Caribe	81 186	10 530	22 409	10 513	37 734	2 485 359	2 229 224	23 597	232 538
2008 R/	158 041	28 734	35 130	18 502	75 675	7 698 423	7 054 470	80 423	563 530
Pacífico	73 870	16 507	12 606	7 539	37 218	4 176 182	3 906 075	22 449	247 658
Golfo de México y Mar Caribe	84 171	12 227	22 524	10 963	38 457	3 522 241	3 148 395	57 974	315 872
2009	162 772	28 734	35 862	18 397	79 779	7 797 670	7 169 538	72 701	555 431
Pacífico	76 775	16 507	12 961	7 539	39 768	4 094 638	3 827 639	22 449	244 550
Golfo de México y Mar Caribe	85 997	12 227	22 901	10 858	40 011	3 703 032	3 341 899	50 252	310 881
2010	164 890	28 734	36 229	18 397	81 530	7 777 709	7 169 538	66 942	541 229
Pacífico	78 813	16 507	13 248	7 539	41 519	4 088 979	3 827 639	15 790	245 550
Golfo de México y Mar Caribe	86 077	12 227	22 981	10 858	40 011	3 688 730	3 341 899	51 152	295 679
2011	166 944	28 734	37 455	18 397	82 358	7 791 591	7 179 038	66 942	545 611
Pacífico	81 335	16 507	13 794	7 539	43 495	4 093 361	3 827 639	15 790	249 932
Golfo de México y Mar Caribe	85 609	12 227	23 661	10 858	38 863	3 698 230	3 351 399	51 152	295 679

Nota: Además, incluye los puertos no habilitados por decreto.

Fuente: SCT. Coordinación General de Puertos y Marina Mercante.

Pasajeros y arribos por litoral según tipo de embarcación
Serie anual de 1995 a 2012

Cuadro 18.30

Litoral	Pasajeros		Arribos	
	Cruceros	Transbordadores	Cruceros	Transbordadores
1995	1 931 567	3 166 865	1 933	14 726
Pacífico	824 013	324 759	683	1 712
Golfo de México y Mar Caribe a/	1 107 554	2 842 106	1 250	13 014
1996	2 079 643	4 313 980	1 969	61 085
Pacífico	879 965	333 349	651	1 870
Golfo de México y Mar Caribe a/	1 199 678	3 980 631	1 318	59 215
1997	2 320 957	3 906 925	2 149	24 831
Pacífico	946 744	367 470	708	1 978
Golfo de México y Mar Caribe a/	1 374 213	3 539 455	1 441	22 853

(Continúa)

Pasajeros y arribos por litoral según tipo de embarcación
Serie anual de 1995 a 2012

Cuadro 18.30

Litoral	Pasajeros		Arribos	
	Cruceros	Transbordadores	Cruceros	Transbordadores
1998	2 589 282	4 589 821	2 195	27 112
Pacífico	1 174 469	351 782	829	2 475
Golfo de México y Mar Caribe a/	1 414 813	4 238 039	1 366	24 637
1999	2 956 838	4 897 479	2 436	27 218
Pacífico	1 228 869	350 122	808	2 300
Golfo de México y Mar Caribe a/	1 727 969	4 547 357	1 628	24 918
2000	3 189 365	4 210 652	2 471	56 691
Pacífico	1 304 832	356 981	821	2 240
Golfo de México y Mar Caribe a/	1 884 533	3 853 671	1 650	54 451
2001	3 331 550	4 175 142	2 213	53 893
Pacífico	1 309 158	309 583	779	2 228
Golfo de México y Mar Caribe a/	2 022 392	3 865 559	1 434	51 665
2002	4 720 106	3 995 189	2 542	54 032
Pacífico	1 699 811	180 191	913	2 192
Golfo de México y Mar Caribe a/	3 020 295	3 814 998	1 629	51 840
2003	5 237 822	4 605 396	2 681	62 169
Pacífico	1 749 629	232 295	939	1 896
Golfo de México y Mar Caribe a/	3 488 193	4 373 101	1 742	60 273
2004	6 262 853	5 480 751	3 047	87 668
Pacífico	2 293 116	295 332	1 202	2 305
Golfo de México y Mar Caribe a/	3 969 737	5 185 419	1 845	85 363
2005	6 537 783	4 923 403	3 267	63 469
Pacífico	2 915 876	310 600	1 609	2 022
Golfo de México y Mar Caribe a/	3 621 907	4 612 803	1 658	61 447
2006	6 198 177	5 787 048	2 997	76 536
Pacífico	2 632 883	333 221	1 462	2 137
Golfo de México y Mar Caribe a/	3 565 294	5 453 827	1 535	74 399
2007	6 490 997	6 270 005	3 171	84 237
Pacífico	2 939 942	368 451	1 616	2 202
Golfo de México y Mar Caribe a/	3 551 055	5 901 554	1 555	82 035
2008	6 225 884	6 370 779	2 919	76 165
Pacífico	3 157 406	371 036	1 667	2 158
Golfo de México y Mar Caribe a/	3 068 478	5 999 743	1 252	74 007
2009	5 425 267	5 559 828	2 404	69 275
Pacífico	2 600 890	241 020	1 285	1 932
Golfo de México y Mar Caribe a/	2 824 377	5 318 808	1 119	67 343
2010	6 658 212	5 134 664	2 692	62 889
Pacífico	2 730 146	253 593	1 295	2 016
Golfo de México y Mar Caribe a/	3 928 066	4 881 071	1 397	60 873
2011	5 661 652	5 152 080	2 283	56 606
Pacífico	1 829 684	280 564	918	2 058
Golfo de México y Mar Caribe a/	3 831 968	4 871 516	1 365	54 548
2012 P/	4 773 038	5 492 792	1 776	59 569
Pacífico	1 292 723	287 340	597	1 910
Golfo de México y Mar Caribe a/	3 480 315	5 205 452	1 179	57 659

Nota: Para transbordadores se incluyen los puertos de Isla Mujeres y Punta Sam, Q. Roo.

a/ Comprende la información de costeros por ruta.

Fuente: SCT. Coordinación General de Puertos y Marina Mercante.

Carga marítima registrada en puertos nacionales

Cuadro 18.31

por litoral según tipo de tráfico

Serie anual de 1995 a 2012

Miles de toneladas

Litoral	Altura			Cabotaje a/		
	Total	Importación	Exportación	Total	Entradas	Salidas
1995	123 051	19 696	103 355	63 209	33 198	30 011
Pacífico	30 038	7 650	22 388	43 517	23 278	20 239
Golfo de México y Mar Caribe	93 013	12 046	80 967	19 692	9 920	9 772
1996	145 131	27 533	117 598	63 450	32 399	31 051
Pacífico	35 311	9 901	25 410	45 999	23 816	22 183
Golfo de México y Mar Caribe	109 820	17 632	92 188	17 451	8 583	8 868
1997	158 888	33 317	125 571	60 765	30 503	30 262
Pacífico	36 661	12 712	23 949	44 081	21 927	22 154
Golfo de México y Mar Caribe	122 227	20 605	101 622	16 684	8 576	8 108
1998	168 867	43 185	125 682	68 513	34 167	34 346
Pacífico	35 362	16 526	18 836	49 564	24 638	24 926
Golfo de México y Mar Caribe	133 505	26 659	106 846	18 949	9 529	9 420
1999	164 098	44 814	119 284	67 342	33 625	33 717
Pacífico	35 490	15 298	20 192	51 046	25 666	25 380
Golfo de México y Mar Caribe	128 608	29 516	99 092	16 296	7 959	8 337
2000	176 694	51 814	124 880	67 558	34 535	33 023
Pacífico	39 273	17 754	21 519	52 345	26 775	25 570
Golfo de México y Mar Caribe	137 421	34 060	103 361	15 213	7 760	7 453
2001	179 400	50 380	129 020	65 031	33 157	31 874
Pacífico	36 294	16 338	19 956	48 985	24 918	24 067
Golfo de México y Mar Caribe	143 106	34 042	109 064	16 046	8 239	7 807
2002	186 586	54 427	132 159	66 460	32 776	33 684
Pacífico	35 826	16 902	18 924	46 889	23 387	23 502
Golfo de México y Mar Caribe	150 760	37 525	113 235	19 571	9 389	10 182
2003	193 652	53 359	140 293	71 087	35 456	35 631
Pacífico	38 498	17 962	20 536	46 533	23 643	22 890
Golfo de México y Mar Caribe	155 154	35 397	119 757	24 554	11 813	12 741
2004	194 617	52 628	141 989	71 391	35 449	35 942
Pacífico	37 784	16 703	21 081	48 533	24 629	23 904
Golfo de México y Mar Caribe	156 833	35 925	120 908	22 858	10 820	12 038
2005	205 179	60 527	144 652	78 425	39 159	39 266
Pacífico	43 962	20 067	23 895	52 108	26 551	25 557
Golfo de México y Mar Caribe	161 217	40 460	120 757	26 317	12 608	13 709
2006	211 732	68 690	143 042	75 700	37 507	38 193
Pacífico	49 427	24 793	24 634	50 384	25 442	24 942
Golfo de México y Mar Caribe	162 305	43 897	118 408	25 316	12 065	13 251
2007	202 432	67 936	134 496	70 502	35 128	35 374
Pacífico	47 444	24 862	22 582	50 532	25 511	25 021
Golfo de México y Mar Caribe	154 988	43 074	111 914	19 970	9 617	10 353
2008	194 866	66 448	128 418	70 371	35 146	35 225
Pacífico	51 843	25 347	26 496	51 668	26 206	25 462
Golfo de México y Mar Caribe	143 023	41 101	101 922	18 703	8 940	9 763

(Continúa)

Carga marítima registrada en puertos nacionales por litoral según tipo de tráfico

Cuadro 18.31

Serie anual de 1995 a 2012

Miles de toneladas

Litoral	Altura			Cabotaje a/		
	Total	Importación	Exportación	Total	Entradas	Salidas
2009	173 841	60 371	113 470	68 082	34 223	33 859
Pacífico	46 732	22 074	24 658	49 305	25 321	23 984
Golfo de México y Mar Caribe	127 109	38 297	88 812	18 777	8 902	9 875
2010	198 325	75 560	122 765	74 486	37 053	37 433
Pacífico	56 765	28 605	28 160	55 337	28 184	27 153
Golfo de México y Mar Caribe	141 560	46 955	94 605	19 149	8 869	10 280
2011	208 159	81 625	126 534	74 743	37 211	37 532
Pacífico	63 456	30 473	32 983	56 693	28 609	28 084
Golfo de México y Mar Caribe	144 703	51 152	93 551	18 050	8 602	9 448
2012 P/	212 573	87 727	124 846	70 888	35 159	35 729
Pacífico	70 093	34 644	35 449	52 971	26 898	26 073
Golfo de México y Mar Caribe	142 480	53 083	89 397	17 917	8 261	9 656

a/ Las cifras de entradas y salidas no coinciden en virtud de que algunos lugares carecen de registro.

Fuente: SCT. Coordinación General de Puertos y Marina Mercante.

Carga marítima registrada en puertos nacionales por tipo de tráfico según tipo de carga

Cuadro 18.32

Serie anual de 1995 a 2012

Miles de toneladas

Tráfico	Total	General a/	Granel agrícola	Granel mineral	Petróleo y derivados	Otros fluidos
1995	186 260	13 376	5 260	44 895	119 124	3 605
Altura	123 051	11 350	5 075	26 701	76 518	3 407
Importaciones	19 696	3 136	4 544	5 996	4 300	1 720
Exportaciones	103 355	8 214	531	20 705	72 218	1 687
Cabotaje	63 209	2 026	185	18 194	42 606	198
Entradas	33 198	1 163	85	9 445	22 323	182
Salidas	30 011	863	100	8 749	20 283	16
1996	208 581	15 269	9 378	53 015	126 565	4 354
Altura	145 131	12 391	8 776	32 144	87 662	4 158
Importaciones	27 533	3 873	8 576	7 961	4 857	2 266
Exportaciones	117 598	8 518	200	24 183	82 805	1 892
Cabotaje	63 450	2 878	602	20 871	38 903	196
Entradas	32 399	1 545	295	10 975	19 422	162
Salidas	31 051	1 333	307	9 896	19 481	34
1997	219 653	18 425	8 057	51 541	137 323	4 307
Altura	158 888	13 765	6 595	32 202	102 223	4 103
Importaciones	33 317	4 797	6 017	9 882	10 229	2 392
Exportaciones	125 571	8 968	578	22 320	91 994	1 711
Cabotaje	60 765	4 660	1 462	19 339	35 100	204
Entradas	30 503	2 308	714	10 016	17 307	158
Salidas	30 262	2 352	748	9 323	17 793	46
1998	237 380	19 954	10 464	54 099	147 393	5 470
Altura	168 867	15 009	9 357	33 134	106 780	4 587
Importaciones	43 185	6 486	8 841	12 569	12 330	2 959
Exportaciones	125 682	8 523	516	20 565	94 450	1 628
Cabotaje	68 513	4 945	1 107	20 965	40 613	883
Entradas	34 167	2 441	576	10 846	19 799	505
Salidas	34 346	2 504	531	10 119	20 814	378

(Continúa)

**Carga marítima registrada en puertos nacionales
por tipo de tráfico según tipo de carga**

Cuadro 18.32

Serie anual de 1995 a 2012

Miles de toneladas

Tráfico	Total	General a/	Granel agrícola	Granel mineral	Petróleo y derivados	Otros fluidos
1999	231 440	21 526	10 194	51 827	142 160	5 733
Altura	164 098	15 803	10 136	30 591	102 203	5 365
Importaciones	44 814	7 180	9 737	11 795	12 531	3 571
Exportaciones	119 284	8 623	399	18 796	89 672	1 794
Cabotaje	67 342	5 723	58	21 236	39 957	368
Entradas	33 625	2 858	29	10 994	19 508	236
Salidas	33 717	2 865	29	10 242	20 449	132
2000	244 252	23 904	11 858	56 412	146 541	5 537
Altura	176 694	17 623	11 128	32 927	109 694	5 322
Importaciones	51 814	8 923	10 531	12 543	15 984	3 833
Exportaciones	124 880	8 700	597	20 384	93 710	1 489
Cabotaje	67 558	6 281	730	23 485	36 847	215
Entradas	34 535	3 190	350	12 184	18 628	183
Salidas	33 023	3 091	380	11 301	18 219	32
2001	244 431	22 796	13 058	51 951	151 379	5 247
Altura	179 400	16 632	12 454	31 591	113 692	5 031
Importaciones	50 380	9 292	11 853	12 111	13 571	3 553
Exportaciones	129 020	7 340	601	19 480	100 121	1 478
Cabotaje	65 031	6 164	604	20 360	37 687	216
Entradas	33 157	3 110	297	10 501	19 087	162
Salidas	31 874	3 054	307	9 859	18 600	54
2002	253 046	27 000	12 385	51 249	155 590	6 822
Altura	186 586	19 843	11 856	32 943	115 342	6 602
Importaciones	54 427	11 603	11 226	15 715	10 927	4 956
Exportaciones	132 159	8 240	630	17 228	104 415	1 646
Cabotaje	66 460	7 157	529	18 306	40 248	220
Entradas	32 776	3 322	261	9 362	19 657	174
Salidas	33 684	3 835	268	8 944	20 591	46
2003	264 739	27 901	11 299	54 549	164 347	6 643
Altura	193 652	20 554	10 938	35 496	120 218	6 446
Importaciones	53 359	11 903	10 410	17 436	8 715	4 895
Exportaciones	140 293	8 651	528	18 060	111 503	1 551
Cabotaje	71 087	7 347	361	19 053	44 129	197
Entradas	35 456	3 394	172	9 802	22 004	84
Salidas	35 631	3 953	189	9 251	22 125	113
2004	266 008	32 066	9 369	55 901	161 667	7 005
Altura	194 617	23 356	9 051	35 204	120 211	6 795
Importaciones	52 628	13 560	8 780	15 752	9 606	4 930
Exportaciones	141 989	9 796	271	19 452	110 605	1 865
Cabotaje	71 391	8 710	318	20 697	41 456	210
Entradas	35 449	3 929	159	10 473	20 792	96
Salidas	35 942	4 781	159	10 224	20 664	114
2005	283 604	34 378	10 648	63 345	168 436	6 797
Altura	205 179	25 412	9 911	40 605	122 803	6 448
Importaciones	60 527	14 975	9 365	18 661	13 106	4 420
Exportaciones	144 652	10 437	546	21 944	109 697	2 028
Cabotaje	78 425	8 966	737	22 740	45 633	349
Entradas	39 159	4 221	369	11 561	22 844	164
Salidas	39 266	4 745	368	11 179	22 789	185

(Continúa)

**Carga marítima registrada en puertos nacionales
por tipo de tráfico según tipo de carga
Serie anual de 1995 a 2012**

Cuadro 18.32

Miles de toneladas

Tráfico	Total	General a/	Granel agrícola	Granel mineral	Petróleo y derivados	Otros fluidos
2006	287 432	41 161	12 108	62 831	164 588	6 744
Altura	211 732	30 780	11 683	40 789	122 145	6 335
Importaciones	68 690	18 502	10 763	20 289	14 373	4 763
Exportaciones	143 042	12 278	920	20 500	107 772	1 572
Cabotaje	75 700	10 381	425	22 042	42 443	409
Entradas	37 507	4 840	212	10 897	21 360	198
Salidas	38 193	5 541	213	11 145	21 083	211
2007	272 934	42 950	11 218	59 702	151 535	7 529
Altura	202 432	32 304	10 615	38 092	114 141	7 280
Importaciones	67 936	17 815	9 912	17 497	16 651	6 061
Exportaciones	134 496	14 489	703	20 595	97 490	1 219
Cabotaje	70 502	10 646	603	21 610	37 394	249
Entradas	35 128	5 143	301	10 770	18 789	125
Salidas	35 374	5 503	302	10 840	18 605	124
2008	265 237	46 044	9 482	64 841	136 850	8 020
Altura	194 866	35 437	9 417	39 672	102 404	7 936
Importaciones	66 448	18 212	7 875	16 161	17 550	6 650
Exportaciones	128 418	17 225	1 542	23 511	84 854	1 286
Cabotaje	70 371	10 607	65	25 169	34 446	84
Entradas	35 146	5 224	32	12 601	17 236	53
Salidas	35 225	5 383	33	12 568	17 210	31
2009	241 923	39 561	11 632	54 531	127 287	8 912
Altura	173 841	29 503	10 903	31 307	93 357	8 771
Importaciones	60 371	15 924	9 261	11 913	15 855	7 418
Exportaciones	113 470	13 579	1 642	19 394	77 502	1 353
Cabotaje	68 082	10 058	729	23 224	33 930	141
Entradas	34 223	4 562	364	11 904	17 354	39
Salidas	33 859	5 496	365	11 320	16 576	102
2010	272 811	48 343	11 166	64 709	138 008	10 585
Altura	198 325	37 927	10 672	36 881	102 374	10 471
Importaciones	75 560	19 958	9 568	15 832	20 923	9 279
Exportaciones	122 765	17 969	1 104	21 049	81 451	1 192
Cabotaje	74 486	10 416	494	27 828	35 634	114
Entradas	37 053	4 439	247	14 206	18 107	54
Salidas	37 433	5 977	247	13 622	17 527	60
2011	282 903	55 001	12 184	69 768	136 417	9 533
Altura	208 161	44 564	12 088	39 823	102 174	9 512
Importaciones	81 626	23 235	10 913	16 131	23 423	7 924
Exportaciones	126 535	21 329	1 175	23 692	78 751	1 588
Cabotaje	74 742	10 437	96	29 945	34 243	21
Entradas	37 210	4 707	51	15 090	17 357	5
Salidas	37 532	5 730	45	14 855	16 886	16
2012 P/	283 461	60 720	13 809	70 141	128 405	10 386
Altura	212 573	50 816	13 566	41 404	96 472	10 315
Importaciones	87 727	27 242	16 338	16 338	22 877	8 941
Exportaciones	124 846	23 574	1 237	25 066	73 595	1 374
Cabotaje	70 888	9 904	243	28 737	31 933	71
Entradas	35 159	4 213	121	14 567	16 254	4
Salidas	35 729	5 691	122	14 170	15 679	67

a/ Comprende carga general suelta, contenerizada y de perecederos.

Fuente: SCT. Coordinación General de Puertos y Marina Mercante.

**Movimiento portuario de contenedores y carga
contenerizada por litoral
Serie anual de 1995 a 2012**

Cuadro 18.33

Litoral	Contenedores (TEU)			Carga contenerizada (Miles de t)		
	Total a/	Llenos	Vacíos	Total b/	Importaciones	Exportaciones
1995	569 970	386 926	183 044	5 358	2 165	3 186
Pacífico	168 338	120 933	47 405	1 591	564	1 020
Golfo de México y Mar Caribe	401 632	265 993	135 639	3 767	1 601	2 166
1996	684 362	474 295	210 067	6 039	2 534	3 505
Pacífico	218 697	161 154	57 543	2 084	702	1 382
Golfo de México y Mar Caribe	465 665	313 141	152 524	3 955	1 832	2 123
1997	902 875	630 790	272 085	6 663	2 963	3 700
Pacífico	302 560	228 508	74 052	2 552	921	1 631
Golfo de México y Mar Caribe	600 315	402 282	198 033	4 111	2 042	2 069
1998	1 010 124	694 709	315 415	7 247	3 740	3 507
Pacífico	317 891	222 700	95 191	2 422	1 256	1 166
Golfo de México y Mar Caribe	692 233	472 009	220 224	4 825	2 484	2 341
1999	1 117 763	806 473	311 290	8 416	4 449	3 968
Pacífico	368 283	270 329	97 954	2 969	1 708	1 261
Golfo de México y Mar Caribe	749 480	536 144	213 336	5 448	2 741	2 707
2000	1 315 749	950 913	364 836	9 967	5 485	4 459
Pacífico	477 297	344 058	133 239	3 708	2 289	1 419
Golfo de México y Mar Caribe	838 452	606 855	231 597	6 259	3 196	3 040
2001	1 358 662	962 297	396 365	10 145	5 845	4 245
Pacífico	505 996	357 339	148 657	3 853	2 437	1 415
Golfo de México y Mar Caribe	852 666	604 958	247 708	6 292	3 408	2 830
2002	1 564 673	1 122 613	442 060	11 815	7 256	4 551
Pacífico	705 082	505 722	199 360	5 260	3 307	1 953
Golfo de México y Mar Caribe	859 591	616 891	242 700	6 555	3 949	2 598
2003	1 685 367	1 206 821	478 546	12 742	7 784	4 945
Pacífico	774 687	546 333	228 354	5 650	3 542	2 096
Golfo de México y Mar Caribe	910 680	660 488	250 192	7 092	4 242	2 849
2004	1 903 845	1 385 579	518 266	14 552	8 776	5 761
Pacífico	929 411	661 205	268 206	6 889	4 344	2 530
Golfo de México y Mar Caribe	974 434	724 374	250 060	7 663	4 432	3 231
2005	2 133 476	1 555 268	578 208	15 872	9 697	6 173
Pacífico	1 098 638	775 129	323 509	7 772	4 897	2 873
Golfo de México y Mar Caribe	1 034 838	780 139	254 699	8 100	4 800	3 300
2006	2 676 774	1 994 908	681 866	20 355	12 245	8 110
Pacífico	1 564 193	1 145 425	418 768	11 628	7 199	4 430
Golfo de México y Mar Caribe	1 112 581	849 483	263 098	8 727	5 046	3 680

(Continúa)

**Movimiento portuario de contenedores y carga
contenerizada por litoral
Serie anual de 1995 a 2012**

Cuadro 18.33

Litoral	Contenedores (TEU)			Carga contenerizada (Miles de t)		
	Total a/	Llenos	Vacíos	Total b/	Importaciones	Exportaciones
2007	3 062 442	2 234 196	828 246	22 940	12 952	9 988
Pacífico	1 830 387	1 308 780	521 607	13 263	7 898	5 365
Golfo de México y Mar Caribe	1 232 055	925 416	306 639	9 677	5 054	4 623
2008	3 316 087	2 485 160	830 927	25 764	13 779	11 985
Pacífico	2 078 519	1 552 432	526 087	16 113	9 154	6 959
Golfo de México y Mar Caribe	1 237 568	932 728	304 840	9 651	4 625	5 026
2009	2 884 487	2 177 188	707 299	23 589	12 632	10 957
Pacífico	1 855 213	1 399 971	455 242	15 072	8 487	6 585
Golfo de México y Mar Caribe	1 029 274	777 217	252 057	8 517	4 145	4 372
2010	3 691 374	2 723 625	967 749	29 582	15 613	13 963
Pacífico	2 477 486	1 828 829	648 657	19 938	11 080	8 857
Golfo de México y Mar Caribe	1 213 888	894 796	319 092	9 644	4 533	5 106
2011	4 223 631	3 150 701	1 072 930	34 930	18 666	16 264
Pacífico	2 877 967	2 155 321	722 646	24 050	13 589	10 461
Golfo de México y Mar Caribe	1 345 664	995 380	350 284	10 880	5 077	5 803
2012 P/	4 878 097	3 585 083	1 293 014	40 682	21 866	18 816
Pacífico	3 422 170	2 524 463	897 707	27 800	15 508	12 292
Golfo de México y Mar Caribe	1 455 927	1 060 620	395 307	12 882	6 358	6 524

a/ Excluye contenedores en tránsito, contenedores operados dentro de los recintos portuarios en maniobras de estiba en puerto y las subidas y bajadas para corregir el plan de estiba del buque.

b/ Incluye la tara de los contenedores. Las sumas de exportaciones e importaciones pueden no coincidir con el total, debido a que éste incluye el tráfico de cabotaje.

Fuente: SCT. Coordinación General de Puertos y Marina Mercante.

**Flota marítima de Petróleos Mexicanos
según tipo de embarcación
Serie anual de 1995 a 2012**

Cuadro 18.34

1a. parte

Año	Buquetanques		Remolcadores		Lanchas	
	Unida- des	Tonelaje bruto	Unida- des	Tonelaje bruto	Unida- des	Tonelaje bruto
1995	28	605 583	22	7 536	46	4 136
1996	27	570 967	22	7 204	45	3 377
1997	27	570 967	22	7 204	45	3 377
1998	26	586 125	19	6 359	46	3 488
1999	26	586 125	19	6 359	46	3 488
2000 a/	21	430 325	18	6 301	38	3 322
2001	21	430 325	19	6 591	41	3 356
2002	21	430 325	19	6 813	38	3 322
2003	21	430 325	20	6 726	41	3 356
2004	18	386 099	18	6 107	39	3 229
2005	20	465 253	18	6 129	36	3 075
2006	16	408 371	18	6 129	36	3 075
2007	20	499 032	18	6 129	36	3 075
2008	22	577 016	18	6 129	36	3 075
2009	20	518 087	18	6 108	36	3 599
2010	27	693 348	18	6 108	35	3 599
2011	24	660 428	17	5 958	36	3 088
2012	21	565 639	17	5 817	35	3 088

Cuadro 18.34
2a. parte y última

Año	Chalanas		Otros b/	
	Unida- des	Tonelaje bruto	Unida- des	Tonelaje bruto
1995	45	26 932	6	3 156
1996	42	24 703	5	1 918
1997	42	24 703	5	1 918
1998	45	25 184	6	2 106
1999	45	25 184	6	2 226
2000 a/	28	22 035	5	2 106
2001	31	22 330	5	2 082
2002	27	20 663	4	1 551
2003	31	22 330	5	2 082
2004	28	20 612	5	2 082
2005	25	19 514	4	1 191
2006	24	18 795	4	1 191
2007	23	18 074	4	1 191
2008	23	18 074	4	1 191
2009	23	18 074	4	1 191
2010	23	18 074	4	1 191
2011	22	17 008	4	1 191
2012	21	17 008	4	1 191

a/ En este año se inició el proceso de transferencia de 24 embarcaciones menores de PEMEX explotación y producción, las cuales no están contabilizadas.

b/ Incluye buques contra incendio, recolectores de derrames, dragas y abastecedores.

Fuente: PEMEX. Subdirección de Planeación y Coordinación.

PEMEX. Gerencia de Integración de Información Institucional.

Embarcaciones, tonelaje de registro y capacidad de carga de la flota de Petróleos Mexicanos
Serie anual de 1995 a 2012

Cuadro 18.35

Año	Embarcaciones	Tonelaje de registro		Capacidad de carga (Barriles)
		Bruto	Neto	
1995	158	683 820	388 102	6 898 570
1996	155	667 115	305 217	9 236 617
1997	155	667 115	305 217	3 561 117
1998	165	632 868	373 278	6 362 106
1999	165	632 868	373 278	6 362 106
2000	133	473 575	272 108	4 866 800
2001	140	474 170	272 334	4 866 800
2002	131	472 161	271 183	4 866 800
2003	141	474 305	272 388	4 866 800
2004	131	427 616	244 608	4 440 790
2005	126	504 648	268 611	4 992 735
2006	115	445 918	233 044	4 272 171
2007	118	536 212	255 426	5 728 080
2008	118	613 894	287 583	6 087 800
2009	116	555 468	259 842	5 098 753
2010	122	730 729	348 298	7 514 626
2011	118	691 606	302 063	7 083 038
2012	113	596 676	262 011	6 207 066

Fuente: PEMEX. Gerencia de Integración de Información Institucional.

Red de ductos en operación de Petr6leos Mexicanos seg6n principales usos
Serie anual de 1995 a 2012
 Kil6metros

Cuadro 18.36

Año	Total	Oleo-ductos a/	Gasoductos b/	Poliductos c/	Ductos petroquímicos
1995	27 874	4 183	11 455	11 201	1 035
1996	26 713	4 161	11 346	10 169	1 037
1997	28 211	4 297	10 882	11 995	1 037
1998	26 060	4 297	9 185	11 542	1 036
1999	26 647	5 934	8 748	10 654	1 311
2000	26 647	5 934	8 748	10 654	1 311
2001	38 647	8 871	16 109	12 231	1 435
2002	40 567	10 034	16 457	12 620	1 456
2003	39 969	9 951	15 933	12 636	1 449
2004	40 636	9 927	16 481	12 779	1 449
2005	39 609	9 147	16 329	12 474	1 659
2006	39 242	8 879	16 654	12 337	1 372
2007	40 011	9 432	16 843	12 272	1 464
2008	38 049	9 750	16 945	9 533	1 822
2009	37 670	9 859	16 479	9 542	1 790
2010	37 708	9 966	16 558	9 394	1 790
2011	39 660	10 065	17 963	9 538	2 094
2012	39 134	10 215	17 332	9 522	2 065

a/ De 1995 a 1998 incluye sólo oleoductos de PEMEX refinación. A partir de 1999 se consideran los oleoductos de PEMEX exploración y producción, y PEMEX refinación.

b/ A partir de 1999 incluye gasoductos de PEMEX exploración y producción, y PEMEX gas y petroquímica básica.

c/ Incluye poliductos, gasolinoductos, combustoleoductos y turbosinoductos.

Fuente: PR. *Informe de Gobierno* (varios años). Anexo. México, DF.

Aeropuertos, aeródromos y aeronaves
Serie anual de 1995 a 2012

Cuadro 18.37
 1a. parte

Año	Aeropuertos a/			Aeródromos
	Total	Internacional	Nacional	
1995	83	50	33	1 726
1996	83	53	30	1 033
1997	83	54	29	1 197
1998	84	55	29	1 225
1999	84	55	29	1 249
2000	85	57	28	1 130
2001	85	57	28	1 128
2002	85	57	28	1 183
2003	85	56	29	1 202
2004	85	56	29	1 209
2005	85	56	29	1 400
2006	85	59	26	1 259
2007	85	59	26	1 340
2008	85	60	25	1 339
2009	85	63	22	1 416
2010 b/	76	64	12	1 389
2011	76	64	12	1 385
2012 P/	76	64	12	1 388

Cuadro 18.37
 2a. parte y última

Año	Aeronaves c/			
	Total	Comerciales d/	Particulares e/	Oficiales f/
1995	6 426	1 283	4 520	623
1996	6 255	1 184	4 537	534
1997	6 429	1 271	4 622	536
1998	6 014	1 055	4 570	389
1999	6 224	1 155	4 657	412
2000	6 476	1 173	4 786	517
2001	6 533	1 170	4 796	567
2002	6 352	1 158	4 761	433
2003	6 538	1 213	4 885	440
2004	7 072	1 398	5 281	393
2005	7 172	1 406	5 331	435
2006	7 216	1 489	5 403	324
2007	7 572	1 646	5 561	365
2008	7 810	1 723	5 735	352
2009	7 952	1 742	5 858	352
2010	8 155	1 742	5 995	418
2011	8 519	1 865	6 299	355
2012 P/	8 936	1 967	6 632	337

a/ Incluye los aeropuertos administrados por ASA, grupos aeroportuarios, SCT, SEDENA, SEMAR, gobiernos estatales y municipales.

b/ A partir de este año se dejan de reportar los aeródromos a cargo de la SEDENA y SEMAR en los cuales ya no se realizan operaciones aéreas civiles.

c/ Aeronaves inscritas en el Registro Aeronáutico Mexicano, excluye aeronaves con matrícula extranjera.

d/ Aeronaves de nacionalidad mexicana de servicio público.

e/ Aeronaves de nacionalidad mexicana de servicio privado.

f/ Aeronaves de nacionalidad mexicana del Estado.

Fuente: SCT. Dirección General de Aeronáutica Civil.

Características seleccionadas del servicio de transporte aéreo proporcionado por empresas nacionales en servicio regular
Serie anual de 1995 a 2012

Cuadro 18.38

1a. parte

Año	Vuelos (Miles)	Kilómetros recorridos (Millones)	Horas voladas (Miles)	Pasajeros (Miles)
1995	585	524	904	18 674
1996	535	498	783	18 580
1997	573	563	827	20 645
1998	627	920	940	22 242
1999	640	939	968	23 856
2000	583	957	1 056	24 175
2001	577	915	1 033	23 996
2002	520	482	931	23 358
2003	524	611	932	24 171
2004	544	651	ND	25 890
2005	533	671	ND	26 997
2006	541	ND	ND	28 980
2007	622	ND	ND	34 349
2008	556	ND	ND	35 056
2009	478	199	ND	31 248
2010	445	170	779	30 650
2011	397	429	683	30 230
2012	428	482	776	33 942

Cuadro 18.38
2a. parte y última

Año	Pasajeros-kilómetro (Millones)	Carga transportada (t)		
		Correspondencia a/	Mercancías b/	Equipaje
1995	22 501	13 235	135 015	211 635
1996	20 442	12 776	140 435	248 653
1997	23 246	11 879	152 432	285 479
1998	28 760	8 514	162 768	307 749
1999	30 048	10 217	184 481	321 290
2000	32 763	11 158	158 172	328 150
2001	32 826	5 769	151 641	479 920
2002	31 676	4 583	168 242	439 775
2003	33 987	2 623	161 022	483 420
2004	36 190	ND	184 713	ND
2005	38 761	ND	237 527	ND
2006	40 820	ND	225 419	ND
2007	47 337	ND	254 817	ND
2008	48 413	ND	252 340	ND
2009	44 577	ND	231 990	ND
2010	43 984	580	278 873	288 113
2011	41 110	419	272 814	251 487
2012 P/	46 474	428	270 518	251 837

Nota: Incluye servicio nacional e internacional.

a/ Incluye paquetes aeropostales.

b/ Incluye los servicios de express y carga.

Fuente: SCT. Dirección General de Aeronáutica Civil.

**Características seleccionadas del servicio de transporte
aéreo proporcionado por empresas extranjeras
en servicio regular
Serie anual de 1995 a 2012**

Cuadro 18.39

1a. parte

Año	Vuelos (Miles)	Kilómetros recorridos (Millones)	Horas voladas (Miles)	Pasajeros (Miles)
1995	92	208	228	6 518
1996	102	265	309	7 913
1997	101	225	320	8 251
1998	111	242	330	8 680
1999	104	245	344	8 806
2000	114	251	341	9 799
2001	112	248	336	9 677
2002	114	360	339	9 832
2003	126	260	363	11 116
2004	149	ND	ND	13 532
2005	169	ND	ND	15 179
2006	182	ND	ND	16 426
2007	193	ND	ND	17 872
2008	183	ND	ND	18 244
2009	160	182	ND	15 723
2010	176	226	543	18 048
2011	202	459	647	20 536
2012 P/	205	467	660	21 211

Cuadro 18.39
2a. parte y última

Año	Pasajeros- kilómetro (Millones)	Carga transportada (t)		
		Correspon- dencia a/	Mercancías b/	Equipaje
1995	16 778	4 566	117 279	87 905
1996	21 566	4 890	144 674	103 911
1997	22 546	5 251	182 670	112 595
1998	22 325	4 836	225 635	141 303
1999	22 574	5 320	222 801	146 955
2000	25 668	5 735	220 865	147 523
2001	25 542	3 959	199 713	193 540
2002	27 329	3 954	220 336	195 475
2003	31 859	3 984	249 229	222 320
2004	38 288	ND	281 953	ND
2005	41 714	ND	291 765	ND
2006	45 742	ND	318 171	ND
2007	50 209	ND	317 582	ND
2008	51 968	ND	272 666	ND
2009	41 720	ND	233 870	ND
2010	48 438	5 119	292 347	518 883
2011	56 602	4 026	287 254	587 866
2012 P/	59 362	2 081	283 803	528 822

a/ Incluye paquetes aeropostales.

b/ Incluye los servicios de express y carga.

Fuente: SCT. Dirección General de Aeronáutica Civil.

**Pasajeros transportados a través del transporte aéreo
según tipo de servicio**

Cuadro 18.40

Serie anual de 1995 a 2012

Miles

Año	Servicio regular			Servicio de fletamento		
	Total	Nacional	Internacional	Total	Nacional	Internacional
1995	25 192	14 857	10 335	3 428	395	3 033
1996	26 493	14 199	12 294	3 803	554	3 249
1997	28 896	15 428	13 468	3 959	531	3 428
1998	30 922	17 046	13 876	4 315	475	3 840
1999	32 662	18 248	14 414	5 171	677	4 494
2000	33 974	17 762	16 212	5 437	767	4 670
2001	33 673	17 923	15 750	4 609	341	4 268
2002	33 190	17 591	15 599	4 066	138	3 928
2003	35 287	18 411	16 876	3 989	281	3 708
2004	39 422	19 531	19 891	4 101	315	3 786
2005	42 176	19 829	22 347	3 934	482	3 452
2006	45 406	22 165	23 241	3 318	467	2 851
2007	52 221	27 401	24 820	3 142	709	2 433
2008	53 300	27 649	25 651	2 876	591	2 285
2009	46 971	24 431	22 540	1 864	166	1 698
2010	48 698	24 495	24 203	1 699	145	1 554
2011	49 766	24 455	25 311	1 640	136	1 504
2012 P/	55 153	28 084	27 069	1 607	128	1 479

Fuente: SCT. Dirección General de Aeronáutica Civil.

**Carga transportada a través del transporte aéreo regular
según tipo de servicio**

Cuadro 18.41

Serie anual de 1995 a 2012

Miles de toneladas

Año	Total	Servicio nacional	Servicio internacional
1995	252	85	167
1996	285	94	191
1997	335	103	232
1998	388	112	276
1999	407	116	291
2000	379	99	280
2001	351	88	263
2002	389	89	300
2003	410	89	321
2004	467	106	361
2005	529	123	406
2006	544	112	432
2007	572	112	460
2008	525	110	415
2009	466	95	371
2010	571	107	464
2011	560	106	454
2012 P/	554	112	442

Fuente: SCT. Dirección General de Aeronáutica Civil.

Pasajeros transportados a través del transporte aéreo regular internacional por región y líneas aéreas seleccionadas

Cuadro 18.42

1a. parte

Serie anual de 1995 a 2012

Miles

Región Línea aérea	1995	1996	1997	1998	1999	2000
Total	10 335	12 294	13 468	13 876	14 414	16 212
Estados Unidos de América	8 827	10 410	11 197	11 361	11 811	13 379
Mexicana de Aviación	2 039	2 135	2 422	2 396	2 462	2 884
Continental	1 213	1 448	1 684	1 935	2 013	2 235
American Airlines	1 953	2 300	2 335	2 459	2 345	2 398
Delta Airlines	612	655	510	416	499	643
Aerovías de México	1 108	1 139	1 539	1 416	1 656	2 144
Alaska	591	716	765	865	955	1 041
United Airlines	424	436	393	384	375	382
America West	160	371	393	353	361	386
Otras	727	1 010	1 156	1 137	1 145	1 266
Canadá	93	105	150	154	165	198
Air Canada	73	73	71	61	62	63
Iberia	ND	ND	5	3	ND	ND
Japan Airlines	20	25	29	30	32	32
Mexicana de Aviación	ND	7	45	60	71	103
Air Transat	ND	ND	ND	ND	ND	ND
Westjet	ND	ND	ND	ND	ND	ND
Otras	ND	ND	ND	ND	ND	ND
Centroamérica y el Caribe	478	579	708	814	807	812
Mexicana de Aviación	130	118	195	199	230	280
Taca	67	69	63	80	85	80
Cubana de Aviación	75	117	87	87	91	116
Lacsa	74	93	83	107	77	61
Otras	132	182	280	341	324	275
Sudamérica	256	377	487	544	516	540
Varig	50	59	70	74	72	74
Aerolíneas Argentinas	20	4	38	46	50	36
Aeroperú	39	44	42	41	9	ND
Avianca	22	26	28	30	32	47
Lan Chile	24	44	71	58	56	62
Otras	101	200	238	295	297	321
Europa	658	798	902	978	1 093	1 260
Iberia	168	195	202	177	204	246
KLM	77	72	70	78	78	117
Air France	81	93	107	133	139	144
Lufthansa	119	127	148	181	217	245
Aerovías de México	92	111	138	161	188	212
Otras	121	200	237	248	267	296
Asia	23	25	24	25	22	23
Aerovías de México	ND	ND	ND	ND	ND	ND
Japan Airlines	17	19	24	25	22	23
Malaysian Airlines	6	6	ND	ND	ND	ND

Pasajeros transportados a través del transporte aéreo regular internacional por región y líneas aéreas seleccionadas

Cuadro 18.42

2a. parte

Serie anual de 1995 a 2012

Miles

Región Línea aérea	2001	2002	2003	2004	2005	2006
Total	15 750	15 599	16 876	19 891	22 347	23 241
Estados Unidos de América	12 884	12 546	13 451	15 677	17 825	18 401
Mexicana de Aviación	2 739	2 424	2 373	2 698	3 195	3 447
Continental	2 165	2 035	1 691	1 889	1 880	1 857
American Airlines	2 217	2 138	2 318	2 625	2 850	2 874
Delta Airlines	657	695	665	776	853	1 198
Aerovías de México	1 902	1 833	1 654	1 717	1 766	1 614
Alaska	1 068	1 128	1 201	1 232	1 265	1 450
United Airlines	291	305	306	346	737	1 053
America West	424	529	620	567	703	681
Otras	1 421	1 459	2 623	3 827	4 576	4 227
Canadá	224	333	348	770	798	929
Air Canada	83	213	193	272	274	334
Iberia	ND	ND	ND	ND	ND	ND
Japan Airlines	33	28	20	15	14	14
Mexicana de Aviación	108	92	135	169	201	214
Air Transat	ND	ND	ND	314	309	367
Westjet	ND	ND	ND	ND	ND	ND
Otras	ND	ND	0	ND	ND	ND
Centroamérica y el Caribe	824	809	864	906	982	1 027
Mexicana de Aviación	275	298	297	300	357	396
Taca	66	45	50	59	77	66
Cubana de Aviación	137	120	111	97	100	117
Lacsa	57	49	51	67	72	76
Otras	289	297	355	383	376	372
Sudamérica	550	543	601	696	890	833
Varig	61	95	113	139	126	35
Aerolíneas Argentinas	8	ND	ND	ND	ND	33
Aeroperú	ND	ND	ND	ND	ND	ND
Avianca	44	43	47	44	50	68
Lan Chile	69	88	92	64	147	142
Otras	368	317	349	449	567	555
Europa	1 242	1 336	1 579	1 801	1 807	1 999
Iberia	246	266	278	284	326	348
KLM	158	177	173	174	183	186
Air France	156	160	225	258	291	304
Lufthansa	235	244	311	329	261	229
Aerovías de México	213	217	212	226	240	266
Otras	234	272	380	530	506	666
Asia	26	32	33	41	45	52
Aerovías de México	ND	ND	ND	ND	ND	3
Japan Airlines	26	32	33	41	45	49
Malaysian Airlines	ND	ND	ND	ND	ND	ND

Pasajeros transportados a través del transporte aéreo regular internacional por región y líneas aéreas seleccionadas

Cuadro 18.42

3a. parte y última

Serie anual de 1995 a 2012

Miles

Región Línea aérea	2007	2008	2009	2010	2011 P/	2012 P/
Total	24 816	25 651	22 539	24 201	25 312	27 069
Estados Unidos de América	19 279	19 489	17 126	17 836	18 221	19 088
Mexicana de Aviación	3 315	3 593	3 210	2 162	0	0
Continental	2 024	2 086	2 037	2 369	2 418	406
American Airlines	2 773	2 736	2 475	2 793	2 956	3 018
Delta Airlines	1 489	1 430	1 084	1 419	1 839	1 690
Aerovías de México	1 658	1 454	1 302	1 333	1 939	1 944
Alaska	1 529	1 433	1 126	1 198	1 474	1 459
United Airlines	934	914	731	799	1 135	2 969
America West	572	ND	ND	ND	ND	ND
Otras	4 985	5 843	5 161	5 763	6 460	7 602
Canadá	1 079	1 378	1 424	1 891	2 184	2 292
Air Canada	411	448	341	416	512	498
Iberia	ND	ND	ND	ND	ND	ND
Japan Airlines	15	19	13	1	0	0
Mexicana de Aviación	240	319	274	189	0	0
Air Transat	411	537	523	468	530	549
Westjet	2	55	197	556	729	801
Otras	ND	0	76	261	413	443
Centroamérica y el Caribe	1 230	1 422	1 276	1 324	1 317	1 724
Mexicana de Aviación	451	501	443	326	0	0
Taca	73	73	66	77	99	86
Cubana de Aviación	122	121	115	143	160	159
Lacsa	80	77	131	194	219	191
Otras	504	650	521	584	839	1 288
Sudamérica	952	997	888	1 057	1 299	1 617
Varig	ND	ND	ND	ND	ND	ND
Aerolíneas Argentinas	40	11	ND	ND	48	57
Aeroperú	ND	ND	ND	ND	ND	ND
Avianca	101	102	86	156	228	250
Lan Chile	140	145	123	142	148	168
Otras	671	739	679	759	875	1 141
Europa	2 189	2 270	1 758	2 019	2 213	2 263
Iberia	366	357	223	293	313	315
KLM	180	188	168	178	182	187
Air France	342	334	264	304	325	314
Lufthansa	220	217	199	216	211	215
Aerovías de México	270	316	254	269	305	290
Otras	811	858	650	759	877	942
Asia	87	95	67	74	78	86
Aerovías de México	39	52	40	73	78	86
Japan Airlines	48	43	27	1	ND	ND
Malaysian Airlines	ND	ND	ND	ND	ND	ND

Fuente: SCT. Dirección General de Aeronáutica Civil.

**Operaciones de la aviación según tipo
de aviación y de servicio
Serie anual de 1995 a 2012**

Cuadro 18.43

Año	Total	Nacional			Internacional				
		Total	Comer- cial a/	Priva- da b/	Oficial	Total	Comer- cial a/	Priva- da b/	Oficial
1995	1 345 422	1 086 822	865 520	127 671	93 631	258 600	195 640	61 090	1 870
1996	1 346 381	1 067 536	843 959	126 332	97 245	278 845	215 011	61 244	2 590
1997	1 380 320	1 089 663	860 572	129 739	99 352	290 657	226 924	61 989	1 744
1998	1 419 992	1 115 858	887 841	139 401	88 616	304 134	245 369	57 604	1 161
1999	1 460 733	1 156 936	918 796	138 213	99 927	303 797	241 841	60 536	1 420
2000	1 470 913	1 158 088	920 310	144 755	93 023	312 825	250 293	61 592	940
2001	1 465 714	1 188 722	930 289	157 559	100 874	276 992	233 277	42 684	1 031
2002	1 457 015	1 175 410	916 750	160 088	98 572	281 605	236 423	44 142	1 040
2003	1 458 826	1 174 641	917 387	173 477	83 777	284 185	238 874	44 224	1 087
2004	1 526 245	1 208 970	948 668	182 499	77 803	317 275	276 286	39 860	1 129
2005	1 569 197	1 221 205	953 857	182 924	84 424	347 992	304 554	42 340	1 098
2006	1 696 621	1 344 828	1 051 615	210 945	82 268	351 793	309 034	41 678	1 081
2007	1 899 360	1 531 995	1 221 761	219 431	90 803	367 365	324 728	41 522	1 115
2008	1 828 519	1 474 716	1 165 240	209 957	99 519	353 803	313 762	39 030	1 011
2009	1 626 619	1 316 399	1 013 426	206 291	96 682	310 220	277 510	31 739	971
2010	1 650 292	1 322 056	998 035	225 032	98 989	328 236	289 880	37 249	1 107
2011	1 633 494	1 298 973	952 815	242 050	104 108	334 521	295 182	38 145	1 194
2012 P/	1 683 307	1 336 433	1 001 322	246 921	88 190	346 874	307 973	37 629	1 272

Nota: Comprende llegadas y salidas. Incluye información de los aeropuertos administrados por ASA, grupos aeroportuarios y aeropuertos en sociedad.

a/ Incluye operaciones de aviación comercial regular, no regular, charter y exclusivas de carga.

b/ Incluye aviones con matrícula extranjera.

Fuente: ASA. Subdirección de Planeación y Desarrollo Estratégico.

**Operaciones de la aviación
según nivel y tipo de aviación
Serie anual de 1995 a 2012**

Cuadro 18.44

Año	Total	Comercial regular			Charter	Comercial no regular			Aviación general	Carga
		Total	Nacio- nal	Interna- cional		Total	Nacio- nal	Interna- cional		
1995	1 345 422	822 300	676 492	145 808	47 266	191 594	177 954	13 640	284 262	ND
1996	1 346 381	814 366	652 608	161 758	54 747	189 857	174 974	14 883	287 411	ND
1997	1 380 320	846 363	674 684	171 679	51 382	189 751	176 208	13 543	292 824	ND
1998	1 419 992	892 235	710 313	181 922	59 711	181 264	167 708	13 556	286 782	ND
1999	1 460 733	914 767	740 196	174 571	62 491	183 379	166 618	16 761	300 096	ND
2000	1 470 913	934 023	746 519	187 504	75 768	160 812	147 324	13 488	300 310	ND
2001	1 465 714	946 247	761 095	185 152	36 858	161 439	150 164	11 275	302 148	19 022
2002	1 457 015	933 195	743 958	189 237	32 109	169 022	156 383	12 639	303 842	18 847
2003	1 458 826	922 074	731 626	190 448	34 685	181 218	168 838	12 380	302 565	18 284
2004	1 526 245	961 691	744 028	217 663	33 774	204 801	182 689	22 112	301 291	24 688
2005	1 569 197	975 632	733 390	242 242	31 446	215 240	189 677	25 563	310 786	36 093
2006	1 696 621	1 064 516	816 832	247 684	30 749	224 480	197 874	26 606	335 972	40 904
2007	1 899 360	1 232 107	968 092	264 015	31 232	245 267	218 068	27 199	352 871	37 883
2008	1 828 519	1 164 936	905 602	259 334	27 567	247 649	223 677	23 972	349 517	38 850
2009	1 626 619	988 548	757 917	230 631	20 252	246 497	226 117	20 380	335 683	35 639
2010	1 650 292	960 591	722 879	237 712	16 599	267 804	243 636	24 168	362 377	42 921
2011	1 633 494	922 703	676 807	245 896	16 964	262 881	240 654	22 227	385 497	45 449
2012 P/	1 683 307	979 173	721 334	257 839	13 725	268 260	245 886	22 374	374 012	48 137

Nota: Comprende llegadas y salidas. Incluye información de los aeropuertos administrados por ASA, grupos aeroportuarios y aeropuertos en sociedad.

Fuente: ASA. Subdirección de Planeación y Desarrollo Estratégico.

Pasajeros atendidos en los aeropuertos del sistema aeroportuario mexicano según nivel y tipo de aviación

Cuadro 18.45

Serie anual de 1995 a 2012

Año	Comercial regular			Charter a/	Comercial no regular			Aviación general a/
	Total	Nacional	Internacional		Total	Nacional	Internacional	
1995	40 101 934	29 862 594	10 239 340	4 007 711	459 216	435 401	23 815	ND
1996	40 865 801	28 869 338	11 996 463	4 209 231	598 263	572 318	25 945	ND
1997	44 912 828	31 417 671	13 495 157	4 402 761	651 944	627 395	24 549	ND
1998	49 006 279	34 796 549	14 209 730	4 725 294	644 029	620 877	23 152	ND
1999	52 373 851	37 460 976	14 912 875	5 420 926	537 951	513 551	24 400	ND
2000	52 996 884	36 439 287	16 557 597	5 906 575	462 740	439 774	22 966	ND
2001	53 470 516	36 620 797	16 849 719	4 818 684	490 527	469 753	20 774	428 591
2002	52 618 654	35 884 140	16 734 514	3 965 146	496 526	473 076	23 450	399 835
2003	55 939 641	38 325 523	17 614 118	4 465 275	541 471	514 422	27 049	411 069
2004	60 890 842	40 168 631	20 722 211	4 447 023	630 306	570 180	60 126	450 537
2005	64 430 050	41 005 833	23 424 217	3 874 064	649 149	584 233	64 916	466 595
2006	70 431 682	45 934 838	24 496 844	3 660 311	711 034	639 226	71 808	503 563
2007	81 576 019	55 618 177	25 957 842	3 623 300	762 741	684 607	78 134	518 144
2008	83 031 434	55 870 928	27 160 506	3 209 435	831 935	758 408	73 527	554 349
2009	72 074 015	48 464 625	23 609 390	2 407 767	872 441	811 042	61 399	529 398
2010	74 072 962	48 331 957	25 741 005	2 070 543	935 584	862 331	73 253	588 588
2011	76 790 936	50 170 319	26 620 617	2 034 465	973 107	905 315	67 792	653 216
2012 P/	83 436 065	55 038 241	28 397 824	1 860 773	947 262	881 073	66 189	629 092

Nota: Comprende llegadas y salidas. Incluye información de los aeropuertos administrados por ASA, grupos aeroportuarios y aeropuertos en sociedad.

a/ Comprende nacional e internacional.

Fuente: ASA. Subdirección de Planeación y Desarrollo Estratégico.

**Valor de las exportaciones e importaciones totales
de mercancías según modo de transporte
Serie anual de 1996 a 2012**
Millones de dólares

Cuadro 18.46

Año	Total	Aéreo	Ferroviario	Carretero	Marítimo	Otros a/
Exportaciones						
1996	96 000	3 859	14 196	56 277	20 888	780
1997	110 431	5 119	14 080	68 018	22 165	1 049
1998	117 539	7 055	13 076	78 077	19 154	177
1999	136 362	7 241	16 511	91 991	20 480	139
2000	166 121	10 018	21 737	105 951	27 775	640
2001	158 780	9 378	9 400	102 113	21 945	15 944
2002	161 046	7 643	12 692	105 551	23 920	11 240
2003	164 766	6 174	13 272	108 396	28 308	8 616
2004	187 999	7 032	14 612	123 811	35 392	7 152
2005	214 233	7 935	18 210	136 408	47 236	4 444
2006	249 925	8 693	26 376	153 721	59 544	1 591
2007	271 875	10 285	27 006	163 242	68 130	3 213
2008	291 343	11 821	26 378	168 707	81 353	3 085
2009	229 704	11 198	19 657	141 896	53 689	3 264
2010	298 473	12 897	30 103	173 493	72 798	9 183
2011	349 375	13 533	36 470	193 038	98 052	8 282
2012 P/	370 706	15 002	41 082	208 605	97 642	8 374
Importaciones						
1996	89 469	6 170	5 544	55 732	11 334	10 689
1997	109 808	8 981	6 654	67 927	14 344	11 902
1998	125 373	11 517	6 561	80 604	17 902	8 789
1999	141 975	13 359	7 190	92 014	20 000	9 412
2000	174 458	17 734	9 595	103 582	25 529	18 018
2001	168 396	15 070	8 359	97 139	25 075	22 753
2002	168 679	14 021	8 803	95 576	25 271	25 008
2003	170 546	13 895	9 076	95 895	27 901	23 779
2004	196 810	17 148	11 432	110 882	35 077	22 271
2005	221 820	18 203	13 105	122 456	45 427	22 629
2006	256 058	20 954	15 470	139 405	55 269	24 961
2007	281 949	22 832	17 320	149 039	64 261	28 497
2008	308 603	23 860	20 925	154 510	76 966	32 343
2009	234 385	19 696	13 792	123 845	52 322	24 730
2010	301 482	24 821	24 639	161 536	78 034	12 453
2011	350 843	28 261	30 635	178 366	101 893	11 687
2012 P/	370 752	29 079	32 936	190 456	107 262	11 018

Nota: Las cifras totales de exportación e importación son definitivas; las correspondientes a los modos de transporte son de carácter revisada.

a/ Incluye lacustre, pluvial, postal, ductos y otros no especificados.

Fuente: INEGI. *Balanza comercial de mercancías de México.*

Convenios de aviación firmados por México con otros países según regiones
Serie anual de 1995 a 2012

Cuadro 18.47

Año	Total	América del Norte	Centroamérica y el Caribe	Sudamérica	Europa	Asia
1995	32	2	4	7	13	6
1996	34	2	5	7	14	6
1997	35	2	5	8	14	6
1998	35	2	5	8	14	6
1999	36	2	5	8	14	7
2000	36	2	5	8	14	7
2001	36	2	5	8	14	7
2002	36	2	5	8	14	7
2003	36	2	5	8	14	7
2004	37	2	5	8	14	8
2005	37	2	5	8	14	8
2006	39	2	6	8	14	9
2007	40	2	6	9	14	9
2008	41	2	6	9	14	10
2009	43	2	7	10	14	10
2010	45	2	7	10	15	11
2011	45	2	7	10	15	11
2012 P/	46	2	7	10	15	12

Nota: Se refiere a los convenios vigentes en cada año.

Fuente: SCT. Dirección General de Aeronáutica Civil.

Exámenes médicos para la detección de la capacidad psicofísica y prevención de accidentes en los operadores de los servicios según modo de transporte
Serie anual de 1995 a 2012

Cuadro 18.48

Año	Total	Carretero		Ferroviario	Aéreo	Marítimo	
		Total	En salida				
1995	4 193 930	4 019 505	3 978 184	41 321	163 875	ND	10 550
1996	4 196 843	3 980 001	3 920 736	59 265	203 169	3 702	9 971
1997	4 363 847	4 171 096	4 102 693	68 403	170 311	7 881	14 559
1998	4 298 070	4 146 671	4 089 155	57 516	135 030	6 084	10 285
1999	4 381 997	4 269 721	4 209 426	60 295	95 258	4 622	12 396
2000	4 433 973	4 329 975	4 268 966	61 009	79 696	9 839	14 463
2001	4 633 174	4 514 705	4 439 156	75 549	85 834	19 863	12 772
2002	4 566 258	4 437 293	4 368 452	68 841	97 537	21 861	9 567
2003	4 378 749	4 277 917	4 203 921	73 996	87 824	8 215	4 793
2004	3 895 966	3 790 981	3 697 074	93 907	78 057	20 929	5 999
2005	3 491 419	3 410 949	3 331 023	79 926	62 005	14 655	3 810
2006	3 294 724	3 220 760	3 115 265	105 495	54 009	15 804	4 151
2007	2 977 946	2 899 877	2 831 202	68 675	44 022	30 512	3 535
2008	2 731 393	2 647 527	2 591 751	55 776	35 741	45 471	2 654
2009	2 287 674	2 206 028	2 162 902	43 126	34 950	42 700	3 996
2010	2 119 148	2 025 944	1 969 712	56 232	32 077	57 972	3 155
2011	1 799 904	1 725 322	1 681 818	43 504	26 089	46 417	2 076
2012	1 777 893	1 707 043	1 639 435	67 608	24 550	44 757	1 543

Nota: Se practican a los operadores de los distintos modos de transporte.

Fuente: SCT. Dirección General de Protección y Medicina Preventiva en el Transporte.

**Exámenes médicos para la detección de la aptitud psicofísica
y prevención de enfermedades en los operadores de los servicios
según modo de transporte
Serie anual de 1995 a 2012**

Cuadro 18.49

Año	Total	Transporte				De apoyo al sector comunicaciones y transportes
		Carretero	Ferroviario	Marítimo	Aéreo	
1995	117 785	69 604	9 798	9 412	21 485	7 486
1996	123 345	85 874	8 744	8 926	17 172	2 629
1997	117 090	79 071	1 504	8 884	20 947	6 684
1998	132 881	94 910	1 366	12 753	18 608	5 244
1999	138 859	93 652	1 118	9 501	22 870	11 718
2000	145 936	107 512	1 291	10 844	19 082	7 207
2001	137 718	98 465	2 028	10 681	23 132	3 412
2002	134 582	100 960	2 517	7 256	20 115	3 734
2003	127 911	93 627	2 119	6 404	23 958	1 803
2004	133 630	100 858	2 430	7 292	21 371	1 679
2005	139 433	104 351	2 206	6 159	24 966	1 751
2006	149 145	114 579	2 895	7 261	22 949	1 461
2007	160 068	121 833	2 795	6 075	27 073	2 292
2008	181 552	143 653	3 057	6 321	26 003	2 518
2009	191 307	152 376	2 804	6 681	27 996	1 450
2010	201 635	163 003	3 529	6 572	27 442	1 089
2011	216 432	168 825	3 638	8 374	35 115	480
2012	189 583	140 097	3 563	10 644	34 839	440

Nota: Se refiere a exámenes psicofísicos integrales.

Fuente: SCT. Dirección General de Protección y Medicina Preventiva en el Transporte.

Características seleccionadas del transporte urbano de pasajeros en la Ciudad de México
Serie anual de 1995 a 2012

Cuadro 18.50

1a. parte

Año	Personal ocupado			Unidades automotrices (Módulos)	Kilómetros recorridos (Millones)
	Administrativo a/	Operadores	Obreros y técnicos b/		
1995	2 269	5 526	1 330	3 124	162
1996	2 287	4 763	1 248	2 735	140
1997	879	1 563	315	1 357	68
1998	821	1 523	317	822	41
1999	843	1 530	346	825	45
2000	884	1 529	393	860	47
2001	907	2 282	387	1 200	63
2002	992	2 684	468	1 400	76
2003	1 002	2 470	541	1 325	69
2004	1 013	2 456	527	1 300	68
2005	1 034	2 442	497	1 280	67
2006	1 006	2 992	450	1 266	66
2007	987	3 031	454	1 266	63
2008	968	3 052	446	1 267	55
2009	959	3 003	444	1 332	56
2010	963	2 948	440	1 428	60
2011	953	2 921	430	1 458	57
2012	882	2 843	417	1 458	45

Cuadro 18.50
 2a. parte y última

Año	Rutas directas	Autobuses en operación (Promedio)		Pasajeros transportados (Millones) c/	Recaudación por venta de boletos (Miles de pesos) d/
		Lunes a viernes	Sábados y domingos		
1995	185	2 350	1 380	887	307 823
1996	153	1 942	987	684	317 020
1997	119	1 011	505	283	276 430
1998	119	634	311	151	152 801
1999	112	639	324	141	204 638
2000	90	668	349	137	166 397
2001	111	907	463	188	282 632
2002	101	884	415	205	410 619
2003	95	976	481	190	397 500
2004	99	940	478	218	435 488
2005	88	1 023	513	204	407 521
2006	88	1 011	500	193	387 713
2007	88	991	478	194	389 769
2008	91	958	481	190	381 086
2009	91	914	480	170	351 897
2010	94	877	510	155	342 513
2011	94	778	531	147	335 183
2012	94	606	440	134	278 682

Nota: A partir de marzo de 2000 se refiere a la Red de Transporte de Pasajeros del Distrito Federal.

a/ Personal de confianza adscrito a módulos y oficinas centrales.

b/ Personal que se dedica exclusivamente al mantenimiento de las unidades automotrices.

c/ Se consideran como los viajes-personas durante el año.

d/ Se considera como la recaudación directa al cobro del pasaje en efectivo.

Fuente: INEGI, con base en cifras de la Red de Transporte de Pasajeros del Distrito Federal.

Características seleccionadas del Sistema de Transporte Colectivo (Metro)

Cuadro 18.51

1a. parte

Serie anual de 1995 a 2012

Año	Líneas en servicio	Estaciones	Longitud en servicio (km)	Unidades en servicio a/
1995	10	154	178	250
1996	10	154	178	257
1997	10	154	178	247
1998	10	154	178	249
1999	11	175	191	267
2000	11	175	200	273
2001	11	175	200	251
2002	11	175	192	247
2003	11	175	201	254
2004	11	175	201	258
2005	11	175	201	282
2006	11	175	201	283
2007	11	175	201	284
2008	11	175	201	294
2009	11	175	201	270
2010	11	175	201	258
2011	11	175	201	258
2012	12	195	226	278

Cuadro 18.51
2a. parte y última

Año	Pasajeros transportados (Miles)	Kilómetros recorridos (Miles)	Energía eléctrica consumida (Miles de KWh)
1995	1 473 934	35 254	881 717
1996	1 425 600	35 335	872 080
1997	1 361 500	35 647	885 936
1998	1 343 500	35 647	884 644
1999	1 273 100	36 625	909 875
2000	1 392 700	38 567	941 598
2001	1 433 700	39 941	983 616
2002	1 395 700	39 187	969 289
2003	1 376 000	37 925	955 080
2004	1 441 700	39 017	968 710
2005	1 440 700	38 923	930 901
2006	1 418 600	39 475	1 017 645
2007	1 351 700	39 295	1 023 037
2008	1 459 400	40 308	1 063 310
2009	1 414 300	40 734	1 059 165
2010	1 410 200	40 903	1 077 779
2011	1 594 903	41 049	1 070 926
2012	1 608 865	41 981	1 087 017

Nota: A partir de 1991 se incluyen la línea "A", que se refiere al transporte denominado Metro Férreo, cuyas operaciones iniciaron en agosto de ese año; a partir de julio de 1994, la ruta número 8; y de diciembre de 1999, la línea "B".

a partir de noviembre de 2012 la línea 12.

a/ Las unidades de servicio son trenes integrados por 6 o 9 carros.

Fuente: INEGI, con base en cifras del Sistema de Transporte Colectivo Metro del Distrito Federal.

Características seleccionadas del transporte eléctrico en la Ciudad de México

Cuadro 18.52

Serie anual de 1995 a 2012

Año	Líneas en servicio a/	Longitud en servicio (km)	Unidades en operación b/	Carro-día	Kilómetros recorridos (Miles)	Pasajeros transportados (Miles)	Pasajeros-kilómetro	Ingresos por pasajero (Miles de pesos)
Tranvía c/								
1995	1	26	9	3 285	1 404	25 796	18.3	6 839
1996	1	26	10	3 650	1 634	32 399	19.8	20 084
1997	1	26	11	4 015	1 697	19 678	11.6	22 023
1998	1	26	11	4 015	1 649	15 730	9.5	23 322
1999	1	26	12	4 380	1 754	17 121	9.8	27 927
2000	1	26	12	4 380	1 732	17 877	10.3	26 814
2001	1	26	12	4 380	1 480	16 438	11.1	24 566
2002	1	26	12	4 380	1 387	15 139	10.9	30 288
2003	1	26	12	4 380	1 444	15 749	10.9	31 147
2004	1	26	14	5 124	1 506	17 498	11.6	35 244
2005	1	26	13	4 745	1 550	18 289	11.8	37 011
2006	1	26	12	4 380	1 540	19 438	12.6	39 578
2007	1	25	13	4 745	1 548	20 999	13.6	42 212
2008	1	25	13	4 745	1 580	20 495	13.0	41 213
2009	1	25	16	5 840	1 917	25 307	13.2	51 044
2010	1	25	16	5 840	2 019	25 643	12.7	77 345
2011	1	25	16	5 840	2 089	27 540	13.2	82 901
2012	1	25	18	6 570	2 024	31 423	15.5	84 517
Trolebús								
1995	15	337	274	100 010	21 017	142 589	6.8	46 182
1996	15	379	294	107 310	21 814	143 932	6.5	87 472
1997	17	410	305	111 325	22 369	79 347	3.5	99 277
1998	17	410	289	105 485	20 252	62 528	3.0	95 134
1999	17	429	263	95 995	19 981	64 470	3.2	105 790
2000	17	422	276	100 740	22 089	81 434	3.7	122 108
2001	15	454	275	100 375	20 504	82 490	4.0	123 587
2002	15	454	286	104 390	20 465	66 380	3.2	132 759
2003	15	453	287	104 755	22 878	63 613	2.8	127 815
2004	16	415	314	114 924	23 403	68 713	2.9	138 455
2005	18	454	317	115 705	24 187	68 754	2.8	139 902
2006	18	468	310	113 150	23 087	66 953	2.9	134 816
2007	18	493	288	105 120	21 555	66 894	3.1	134 540
2008	17	453	245	89 425	18 676	59 427	3.2	119 725
2009	13	287	194	70 810	16 431	48 081	2.9	123 194
2010	10	259	222	81 030	18 069	57 085	3.2	180 317
2011	10	259	242	88 330	17 992	63 533	3.5	207 541
2012	11	271	207	75 555	15 922	70 548	4.4	196 015

a/ En agosto de 2008 se suspendió la ruta de los ejes 3 y 4 sur, debido a la construcción del corredor del Metrobús.

b/ Las cifras corresponden al promedio mensual.

c/ A partir de 1990, las cifras corresponden al servicio del tren ligero.

Fuente: INEGI, con base en cifras del Servicio de Transportes Eléctricos del Distrito Federal.

**Características seleccionadas del transporte eléctrico
en la Zona Metropolitana de Guadalajara**

Cuadro 18.53

Serie anual de 1995 a 2012

Año	Líneas en servicio	Longitud en servicio (km)	Unidades en operación a/	Carro-día	Kilómetros recorridos (Miles)	Pasajeros transportados (Miles)	Pasajeros-kilómetro	Ingresos por pasaje (Miles de pesos)
Tren eléctrico b/								
1995	2	48	40	14 600	4 076	33 997	8.3	44 117
1996	2	48	40	14 600	4 466	40 629	8.2	53 552
1997	2	48	40	14 600	4 705	47 098	10.0	75 765
1998	2	48	40	14 600	4 725	48 969	10.4	91 732
1999	2	48	40	14 600	4 739	46 865	9.9	100 632
2000	2	48	40	14 600	4 757	48 488	10.2	123 493
2001	2	48	40	14 600	4 958	51 621	10.4	130 151
2002	2	48	40	14 600	5 306	51 623	9.7	150 571
2003	2	48	40	14 600	5 476	53 577	9.8	157 764
2004	2	48	40	14 640	5 372	57 036	10.6	186 547
2005	2	48	40	14 600	5 458	58 769	10.8	229 412
2006	2	48	40	14 600	5 379	61 672	11.5	244 390
2007	2	48	40	14 600	5 544	68 688	12.4	289 434
2008	2	48	40	14 600	5 691	72 644	12.8	325 061
2009	2	48	40	14 600	5 700	74 850	13.1	347 627
2010	2	48	40	14 600	5 662	73 686	13.0	386 720
2011	2	48	40	14 600	5 719	76 111	13.3	393 767
2012	2	48	44	16 060	5 735	81 353	14.2	400 993
Trolebús								
1995	4	101	65	23 725	4 293	15 789	3.6	18 596
1996	4	101	61	22 265	3 993	15 684	3.9	21 518
1997	4	101	54	19 710	3 671	13 828	3.8	25 540
1998	4	101	54	19 710	3 609	13 288	3.7	28 232
1999	4	96	60	21 900	3 126	12 299	3.9	28 233
2000	4	96	62	22 630	3 516	12 594	3.6	36 546
2001	4	96	62	22 630	3 516	12 184	3.5	31 961
2002	4	96	62	22 630	3 516	10 380	3.0	34 668
2003	4	96	62	22 630	3 516	9 708	2.8	32 851
2004	4	96	62	22 692	3 516	7 755	2.2	26 605
2005	4	96	62	22 630	3 516	7 604	2.2	28 316
2006	4	96	62	22 630	3 516	6 387	1.8	24 046
2007	4	96	62	22 630	3 516	5 633	1.6	23 798
2008	4	96	62	22 630	3 516	6 106	1.7	26 670
2009	2	39	57	20 805	2 996	6 957	2.3	29 323
2010	2	39	33	12 045	1 380	5 118	3.7	27 760
2011	2	39	33	12 045	1 380	5 007	3.6	26 802
2012	2	39	31	11 315	1 380	4 716	3.4	25 009

a/ Las cifras corresponden al promedio mensual.

b/ Inició operaciones en septiembre de 1989.

Fuente: INEGI, con base en cifras del Sistema de Transporte Eléctrico Urbano y Sistema de Transporte Colectivo de la Zona Metropolitana de Guadalajara.

Características seleccionadas del Sistema de Transporte Colectivo Metrorrey

Cuadro 18.54

Serie anual de 1995 a 2012

Año	Líneas en servicio a/	Estaciones	Longitud en servicio (km)	Unidades en servicio	Pasajeros transportados (Miles)	Kilómetros recorridos (Miles)	Energía eléctrica consumida (Miles de KWh)	Ingresos por pasaje (Miles de pesos)
1995	2	24	23	19	36 935	3 065	27 483	43 681
1996	2	24	23	19	31 372	3 035	28 442	52 736
1997	2	24	23	19	34 606	2 872	25 536	58 273
1998	2	24	23	19	32 935	2 649	25 073	63 187
1999	2	24	23	19	36 077	2 640	25 677	78 337
2000	2	24	23	19	40 047	2 750	26 578	100 881
2001	2	24	23	19	45 456	2 615	26 688	111 726
2002	2	25	24	35	47 764	2 991	28 177	121 596
2003	2	25	24	40	51 678	6 985	30 956	148 014
2004	2	25	24	40	52 420	6 435	28 172	150 801
2005	2	26	24	40	57 287	6 527	28 610	175 113
2006	2	26	24	40	60 275	6 506	28 488	186 694
2007	2	26	27	40	66 019	6 848	30 223	202 226
2008	2	33 b/	31	40	88 348	8 232	35 019	246 224
2009	2	33	31	40	136 620	10 136	42 331	298 742
2010	2	32	32	40	146 892	10 706	44 255	357 972
2011	2	32	32	40	152 996	10 653	44 660	381 212
2012	2	32	32	40	156 939	10 207	42 369	376 073

a/ La línea número 2 inició operaciones en diciembre de 1994.

b/ A partir del mes de octubre, la línea dos amplió su número de estaciones.

Fuente: INEGI, con base en cifras del Sistema de Transporte Colectivo Metrorrey.

Accidentes de tránsito terrestre según clase de percance
Serie anual de 1997 a 2012

Cuadro 18.55

Año	Total	Fatal a/	No fatal b/	Sólo daños c/
1997	248 114	5 117	66 512	176 485
1998	262 687	4 276	69 033	189 378
1999	285 494	4 726	70 025	210 743
2000	311 938	4 558	79 246	228 134
2001	364 869	4 217	87 420	273 232
2002	399 002	4 320	90 470	304 212
2003	424 490	4 607	94 825	325 058
2004	443 607	4 439	88 046	351 122
2005	452 233	4 381	100 962	346 890
2006	471 272	4 744	101 171	365 357
2007	476 279	5 456	107 732	363 091
2008	466 435	5 777	104 207	356 451
2009	428 467	5 960	100 075	322 432
2010	427 267	5 671	94 334	327 262
2011	387 185	5 716	87 769	293 700
2012 P/	390 411	4 731	86 275	299 405

Nota: Comprende los accidentes en zonas urbanas y suburbanas. No se consideran los percances viales ocurridos en carreteras de jurisdicción federal.

a/ Se refiere a todo accidente en el cual una o más personas fallecen en el lugar del evento vial.

b/ Se refiere a todo accidente en el cual una o más personas resultan con lesiones sin consecuencia de muerte.

c/ Se refiere a todo accidente en el que se ocasionaron solamente daños materiales a vehículos automotores propiedad del estado, propiedad inmueble particular y no especificado.

Fuente: INEGI. *Estadísticas de Accidentes de Tránsito Terrestre en Zonas Urbanas y Suburbanas*.

**Indicadores seleccionados de siniestralidad
en carreteras federales
Serie anual de 1995 a 2012**

Cuadro 18.56

1a. parte

Año	Accidentes	Lesionados	Muertos	Daños materiales (Miles de pesos)
1995	58 270	33 860	4 678	671 519
1996	58 156	33 325	4 810	762 121
1997	61 147	34 952	4 975	998 950
1998	60 951	35 086	5 064	1 236 104
1999	60 507	36 528	5 106	1 513 827
2000	61 146	38 434	5 224	1 835 571
2001	57 426	38 676	5 147	1 940 906
2002	42 616	35 480	4 960	1 565 178
2003	33 046	31 477	4 652	1 285 618
2004 P/	30 669	31 274	4 603	1 248 401
2005 P/	29 463	32 275	4 710	1 303 088
2006 P/	29 050	33 082	5 008	1 511 259
2007 P/	30 536	33 571	5 398	1 514 577
2008 P/	30 379	32 769	5 379	1 581 620
2009 P/	29 596	31 659	4 870	1 519 428
2010 P/	26 361	28 617	5 032	1 507 168
2011 P/	24 902	26 045	4 406	1 360 808
2012 P/	24 216	24 736	4 539	1 374 295

Cuadro 18.56
2a. parte y última

Año	Actas convenio	Infracciones	Kilómetros patrullados	Ayudas al público
1995	33 072	203 392	75 621 843	371 235
1996	33 335	256 921	75 097 675	376 924
1997	35 749	279 420	88 599 603	448 999
1998	35 800	197 988	98 495 881	632 622
1999	ND	167 866	ND	ND
2000	ND	366 954	ND	ND
2001	29 167	457 671	109 826 274	781 526
2002	17 276	625 019	121 313 774	848 761
2003	10 594	850 273	140 494 144	1 057 462
2004 P/	8 999	817 213	148 848 694	1 134 857
2005 P/	6 012	807 079	138 116 890	1 177 373
2006 P/	4 539	393 128	126 277 372	1 222 673
2007 P/	3 733	503 299	112 684 712	2 003 552
2008 P/	2 766	444 979	103 566 329	2 599 267
2009 P/	1 727	345 570	109 190 968	2 502 471
2010 P/	1 187	218 325	111 842 274	1 439 318
2011 P/	659	212 695	119 861 803	2 332 983
2012 P/	465	284 595	114 429 029	2 420 860

Fuente: SSP. PF.

Vehículos asegurados robados y recuperados

Cuadro 18.57

Serie anual de 1995 a 2012

Año	Robados	Recuperados
1995	32 686	11 102
1996	41 314	14 707
1997	45 725	14 959
1998	43 210	17 214
1999	41 424	16 781
2000	46 433	19 760
2001	44 778	22 140
2002	44 939	22 901
2003	46 873	23 615
2004	44 959	24 326
2005	43 992	21 487
2006 R/	46 089	21 859
2007 R/	53 463	22 662
2008 R/	60 097	23 165
2009 R/	67 926	26 888
2010 P/	80 096	27 968
2011 P/	83 676	33 953
2012 P/	73 878	33 038

FUENTE: AMIS, AC. *El robo y la recuperación en el ramo de automóviles*. En: www.amis.org.mx (12 de marzo de 2013).

19. Comunicaciones

Para conformar este capítulo se recopiló información sobre la infraestructura del sector comunicaciones, como es la referida al número de oficinas y personal ocupado de los servicios postal y telegráfico, así como de estaciones de radio y televisión. También se incorporaron estadísticas de los servicios que ofrece este sector, tales como: correspondencia ordinaria, registrada, recibida y expedida, a nivel nacional e internacional; giros y telegramas recibidos y expedidos; servicio telefónico, fijo y móvil; radiocomunicación; estaciones terrenas; servicios satelitales, y número de usuarios de Internet.

La información para este sector se obtuvo a través de la concertación con la Secretaría de Comunicaciones y Transportes y las unidades responsables de coordinar o prestar los servicios mencionados. Esto permitió revisar y validar las series que se publican en esta edición, así como actualizar los tabulados con la información más reciente disponible.

La serie incorporada es de 1995 a 2012, sin embargo, algunos tabulados presentan series más cortas debido a la ampliación y diversificación de los servicios que registra el subsector.

Evolución del número de usuarios de Internet Serie anual de 1995 a 2012

Miles de usuarios

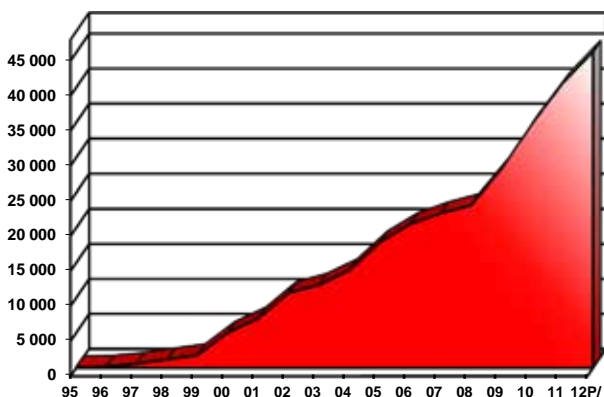

Fuente: COFETEL. Dirección de Información Estadística de Mercados.

Principales características de las unidades económicas dedicadas a la información en medios masivos por subsector de actividad económica Año censal 2008

Cuadro 19.1
1a. parte

Subsector	Unidades económicas	Personal ocupado total				No dependiente de la razón social
		Total	Dependiente de la razón social		No Remunerado	
			Total	Remunerado		
Total	11 354	293 550	189 929	176 956	12 973	103 621
Edición de periódicos, revistas, libros, software y otros materiales, y edición de estas publicaciones integrada con la impresión	1 293	48 022	36 084	34 732	1 352	11 938
Industria filmica y del video, e industria del sonido	1 100	23 137	7 841	6 679	1 162	15 296
Radio y televisión	1 443	35 781	15 443	13 906	1 537	20 338
Otras telecomunicaciones	7 116	165 918	111 946	103 759	8 187	53 972
Procesamiento electrónico de información, hospedaje y otros servicios relacionados	84	17 379	16 109	15 835	274	1 270
Otros servicios de información	318	3 313	2 506	2 045	461	807

Cuadro 19.1
2a. parte y última

Subsector	Total de remuneraciones (Millones de pesos)	Total de gastos (Millones de pesos)	Total de ingresos (Millones de pesos)	Producción bruta total (Millones de pesos)	Formación bruta de capital fijo (Millones de pesos)	Total de activos fijos (Millones de pesos)
Total	47 819	284 024	453 229	448 716	43 874	381 969
Edición de periódicos, revistas, libros, software y otros materiales, y edición de estas publicaciones integrada con la impresión	5 084	18 097	30 816	30 259	315	12 918
Industria filmica y del video, e industria del sonido	752	14 334	17 201	16 847	1 940	10 234
Radio y televisión	1 782	20 267	32 997	32 992	1 555	38 362
Otras telecomunicaciones	38 410	228 361	366 772	363 193	39 843	317 357
Procesamiento electrónico de información, hospedaje y otros servicios relacionados	1 442	2 033	3 805	3 805	71	1 405
Otros servicios de información	348	931	1 638	1 621	150	1 693

Fuente: INEGI. *Censos Económicos, 2009. Resultados definitivos. Consulta Interactiva de Datos.*

En: www.inegi.org.mx (11 de octubre de 2010).

Oficinas postales en operación y personal ocupado
Serie anual de 1995 a 2012

Cuadro 19.2

1a. parte

Año	Oficinas					
	Total	Administraciones	Sucursales	Agencias	Expendios a/	Otras b/
1995	32 947	1 764	259	5 327	25 288	309
1996	33 266	1 754	272	5 312	25 621	307
1997	34 561	1 743	279	6 679	25 229	631
1998	35 119	1 730	266	7 153	25 245	725
1999	35 359	1 557	280	7 443	25 247	832
2000	36 473	1 510	255	7 870	25 853	985
2001	33 168	1 379	246	7 164	23 286	1 093
2002	33 529	1 072	402	7 147	23 778	1 130
2003	30 576	932	478	6 403	21 608	1 155
2004	34 942	880	494	6 451	25 739	1 378
2005	36 020	851	510	6 508	26 761	1 390
2006	36 659	843	504	6 535	27 397	1 380
2007	30 804	824	512	5 755	22 310	1 403
2008	30 951	799	512	5 752	22 393	1 495
2009	28 018	809	510	4 827	20 473	1 399
2010	29 205	806	504	4 837	21 656	1 402
2011	29 225	797	500	4 859	21 676	1 393
2012 P/	27 674	789	510	4 989	19 985	1 401

Cuadro 19.2
 2a. parte y última

Año	Personal ocupado c/				
	Total	Administrativo	Operativo	Confianza	Otro d/
1995	27 117	1 704	19 235	4 208	1 970
1996	26 633	1 589	18 916	4 234	1 894
1997	26 666	1 485	18 959	5 082	1 140
1998	26 294	705	19 331	5 167	1 091
1999	23 579	575	17 439	4 619	946
2000	23 137	809	16 704	4 670	954
2001	22 082	744	16 075	4 246	1 017
2002	20 243	653	14 903	3 663	1 024
2003	19 547	558	14 498	3 515	976
2004	19 740	505	14 615	3 542	1 078
2005	19 967	481	14 965	3 424	1 097
2006	19 885	492	14 956	3 291	1 146
2007	21 046	491	14 794	3 212	2 549
2008	22 210	464	15 116	2 955	3 675
2009	19 712	460	14 783	2 848	1 621
2010	19 527	449	15 075	2 913	1 090
2011	19 070	447	14 861	2 697	1 065
2012 P/	18 939	445	14 747	2 683	1 064

a/ Incluyen expendios del pequeño comercio, de Liconsa, Diconsa y otros.

b/ Incluyen oficinas de servicios directos; oficinas de cambio; centros de depósito masivo; centros de atención al público; módulos de expendedores automáticos de estampillas; correo móvil; oficinas postales ambulantes y de transbordo; centros postales operativos; módulos, y ventanillas Mexpost.

c/ El personal adscrito en las agencias está excluido de la nómina de plazas presupuestales, la percepción que se le asigna por sus servicios es simbólica. El personal ubicado en los expendios, para la venta de estampillas es particular, consecuentemente, está descartado de la nómina. A partir de 1993 se incluye al personal de Mexpost.

d/ Incluye personal técnico, de servicios y de comunicaciones que no está considerado en el personal operativo.

Fuente: Correos de México. Dirección de Planeación Estratégica.

Movimiento nacional de piezas postales según clase de servicio y tipo de correspondencia

Cuadro 19.3

1a. parte

Serie anual de 1995 a 2012

Miles de piezas

Año	Ordinaria					
	Total	Cartas y tarjetas	Publicaciones periódicas	Propaganda comercial	Impresos	Con franquicia
1995	604 415	494 024	30 581	54 227	17 850	7 733
1996	628 859	436 446	37 052	128 891	21 730	4 740
1997	799 879	502 549	44 705	172 782	24 769	55 074
1998	735 128	449 230	46 896	183 341	28 478	27 183
1999	662 561	377 894	47 817	187 485	28 771	20 594
2000	652 284	307 440	52 493	176 084	38 240	78 027
2001	651 437	329 713	59 272	211 968	43 723	6 761
2002	575 450	322 020	41 398	190 114	19 296	2 622
2003	616 437	493 784	24 243	81 837	1 957	14 616
2004	627 129	524 663	28 837	71 147	2 030	452
2005	661 149	496 065	36 990	119 156	7 242	1 696
2006	707 447	531 878	39 735	97 190	2 986	35 658
2007	844 526	681 860	50 090	102 870	7 563	2 144
2008	881 503	747 670	34 663	88 862	5 686	4 623
2009	797 218	636 817	32 999	122 875	4 528	0
2010	759 262	588 348	35 990	130 533	4 391	0
2011	756 569	625 684	30 364	95 614	4 907	0
2012 P/	834 543	652 055	32 037	145 161	5 291	0

Cuadro 19.3
2a. parte y última

Año	Registrada					
	Total	Cartas y tarjetas	Impresos	Bultos postales	Con franquicia	Mexpost
1995 a/	24 059	12 496	1 862	2 223	3 137	4 058
1996	29 301	18 361	2 781	2 191	2 065	3 903
1997	34 652	20 822	2 865	2 196	4 842	3 927
1998	33 493	21 994	3 036	2 108	3 127	3 228
1999	38 182	27 825	3 081	1 271	2 191	3 814
2000	35 419	24 978	4 538	1 008	1 167	3 728
2001	34 757	25 033	5 428	954	594	2 748
2002	30 050	22 041	1 403	526	3 081	2 999
2003	24 280	18 028	89	349	3 627	2 187
2004	29 238	22 400	335	600	3 913	1 990
2005	27 616	19 371	1 356	702	4 048	2 139
2006	21 113	14 771	386	329	3 528	2 100
2007	20 093	13 305	498	330	3 904	2 056
2008	21 277	13 978	390	342	4 580	1 987
2009	21 136	14 053	391	454	4 013	2 225
2010	20 316	12 787	570	514	4 371	2 074
2011	24 361	16 585	327	481	4 759	2 210
2012 P/	25 023	16 478	212	517	4 696	3 120

a/ El total incluye la clase Rapidpost, servicio vigente hasta el 31 de marzo de 1995.

Fuente: Correos de México. Dirección de Planeación Estratégica.

Movimiento internacional de piezas postales según clase de servicio y tipo de correspondencia

Cuadro 19.4

1a. parte

Serie anual de 1995 a 2012

Miles de piezas

Año	Ordinaria expedida					Registrada expedida		
	Total	Cartas y tarjetas	Impresos	Encomiendas postales	Con franquicia a/	Total	Cartas y tarjetas	Impresos
1995	127 378	123 424	3 711	55	188	4 726	3 195	491
1996	139 623	134 469	4 932	48	174	6 431	5 424	528
1997	144 316	137 542	6 573	44	157	7 808	6 601	687
1998	165 748	157 374	8 217	37	120	7 567	6 286	859
1999	1 668	1 154	444	70	ND	1 152	777	19
2000	10 637	10 076	447	114	ND	1 320	879	74
2001	9 801	9 299	430	72	ND	737	387	18
2002	3 678	3 399	226	53	ND	1 292	667	49
2003	9 344	4 818	4 469	57	ND	1 070	475	175
2004	10 194	5 161	4 974	59	ND	1 086	570	52
2005	9 422	4 908	4 450	64	ND	2 088	898	644
2006	9 241	8 088	1 108	45	ND	2 772	1 703	160
2007	9 747	8 710	995	42	ND	2 294	1 208	135
2008	8 964	8 408	552	4	ND	2 160	1 176	83
2009	6 156	5 740	405	11	ND	1 935	1 098	51
2010	6 557	5 817	695	45	ND	2 099	1 028	98
2011	7 612	7 003	552	56	ND	1 687	900	44
2012 P/	2 923	2 622	290	11	ND	1 616	833	42

Cuadro 19.4

2a. parte

Año	Registrada expedida			Ordinaria recibida				
	Pequeños paquetes	Con franquicia a/	Mex-post	Total	Cartas y tarjetas	Impresos	Encomiendas postales	Pequeños paquetes
1995	52	155	833	183 239	164 030	18 776	71	88
1996	45	140	294	172 226	150 992	20 841	65	79
1997	43	134	343	171 660	150 062	21 258	59	69
1998	38	107	277	180 534	158 060	22 148	76	56
1999	60	ND	296	42 707	40 629	1 768	116	194
2000	71	ND	296	44 648	42 053	2 214	151	230
2001	58	ND	274	35 349	33 330	1 712	120	187
2002	290	ND	286	31 902	29 704	1 641	188	369
2003	101	ND	319	32 095	24 097	7 419	215	364
2004	109	ND	355	33 792	22 796	10 076	603	317
2005	110	ND	436	30 457	21 495	8 298	245	419
2006	418	ND	491	34 320	24 803	8 309	826	381
2007	391	ND	561	36 138	26 051	9 227	375	485
2008	280	ND	621	45 165	36 273	7 976	33	883
2009	462	ND	324	141 829	129 020	11 981	269	559
2010	297	ND	677	116 928	108 156	7 806	492	474
2011	252	ND	491	92 829	84 487	7 404	111	828
2012 P/	264	ND	476	33 552	25 474	7 427	108	544

Movimiento internacional de piezas postales según clase de servicio y tipo de correspondencia

Cuadro 19.4

3a. parte y última

Serie anual de 1995 a 2012

Miles de piezas

Año	Ordinaria recibida	Registrada recibida					Mex-post
	Con franquicia a/	Total	Cartas y tarjetas	Impresos	Pequeños paquetes	Con franquicia a/	
1995	274	6 336	4 010	1 194	79	65	988
1996	249	7 533	5 100	1 137	69	64	1 163
1997	212	10 816	8 429	1 251	61	57	1 018
1998	194	10 489	8 501	1 242	52	46	648
1999	ND	3 534	2 927	74	82	ND	451
2000	ND	1 740	1 426	21	97	ND	196
2001	ND	1 863	1 393	71	79	ND	320
2002	ND	5 161	4 485	242	146	ND	288
2003	ND	1 244	736	70	148	ND	290
2004	ND	1 496	875	125	163	ND	333
2005	ND	1 058	499	80	94	ND	385
2006	ND	2 074	1 365	85	207	ND	418
2007	ND	1 594	885	105	192	ND	412
2008	ND	2 095	1 150	114	242	ND	588
2009	ND	2 426	1 826	130	226	ND	244
2010	ND	3 891	3 077	138	411	ND	264
2011	ND	2 549	1 601	123	522	ND	302
2012 P/	ND	2 748	1 616	132	606	ND	394

a/ El servicio dejó de operar en 1999.

Fuente: Correos de México. Dirección de Planeación Estratégica.

Personal ocupado y oficinas en operación que integran la red telegráfica nacional

Cuadro 19.5

Serie anual de 2001 a 2012

Año	Personal ocupado	Oficinas a/
2001	11 272	1 609
2002	10 461	1 568
2003	9 844	1 555
2004	9 774	1 550
2005	9 696	1 543
2006	9 711	1 563
2007	9 144	1 575
2008	9 488	1 591
2009	9 412	1 582
2010	9 355	1 588
2011	8 175	1 592
2012	8 081	1 615

a/ Para 2001 comprende oficinas telegráficas, virtuales, sucursales y agencias COTEL; para 2002, oficinas telegráficas, virtuales y agencias COTEL. A partir de 2003 se refiere sólo a oficinas telegráficas.

Fuente: TELECOMM. Dirección de Operación de la Red de Oficinas.

Operaciones telegráficas por servicios financiero básico y de comunicación transmitidos

Cuadro 19.6

1a. parte

Serie anual de 2001 a 2012

Miles de operaciones

Año	Remesas internacionales de dinero	Remesas nacionales de dinero			
		Total	Giro telegráfico a/	Programas sociales b/	Cobranza de servicios c/
2001	1 270	27 941	9 370	13 558	4 548
2002	1 444	30 060	8 619	16 310	4 930
2003	1 765	32 775	8 179	18 291	6 072
2004	2 006	31 042	7 477	15 849	7 550
2005	2 451	30 211	6 780	14 250	8 869
2006	3 439	33 056	6 250	15 069	10 200
2007	3 819	40 038	6 024	18 325	11 989
2008	3 937	53 437	5 645	28 737	12 883
2009	3 768	48 342	4 979	23 120	13 251
2010	3 845	51 727	4 487	25 878	14 564
2011	4 052	55 463	4 277	24 754	17 647
2012 P/	4 104	54 281	4 059	20 502	19 508

Cuadro 19.6
2a. parte y última

Año	Remesas nacionales de dinero		Servicios de comunicación		
	Pago de nóminas y pensiones	Corresponsalía bancaria d/	Total	Telegramas e/	Fax
2001	466	ND	4 125	3 772	353
2002	201	ND	4 020	3 731	289
2003	234	ND	3 737	3 484	252
2004	166	ND	3 769	3 543	225
2005	268	44	4 515	4 325	190
2006	248	1 288	6 460	6 302	158
2007	234	3 466	9 530	9 395	135
2008	164	6 008	4 417	4 318	99
2009	195	6 796	5 915	5 891	24
2010	469	6 328	3 763	3 746	17
2011	654	8 132	3 322	3 311	11
2012 P/	731	9 482	2 952	2 945	7

Nota: Comprende únicamente los servicios facturados. Los giros transmitidos son conocidos como expedidos.

a/ Comprende los servicios de giro tradicional, inmediato y grandes usuarios.

b/ Comprende Oportunidades, 2001-2007; Procampo, 2001; Adultos Mayores, 2003-2007 y Programa de Exmigrantes, 2005-2007.

c/ Incluye cobranza por servicios a terceros.

d/ Se refiere a las remesas de dinero para servicios bancarios con instituciones de cobertura nacional.

e/ Comprende los servicios nacional e internacional de telegramas, grandes usuarios y fonotelegramas.

Fuente: TELECOMM. Dirección de Operación de la Red de Oficinas.

Operaciones telegráficas por servicios financiero básico y de comunicación recibidos

Cuadro 19.7

Serie anual de 2001 a 2012

Miles de operaciones

Año	Remesas internacionales de dinero	Remesas nacionales de dinero				Servicios de comunicación Telegramas b/
		Total	Giro telegráfico a/	Programas sociales	Pago de nóminas y pensiones	
2001	1 301	24 648	11 089	13 559	ND	3 875
2002	1 449	28 477	12 167	16 310	ND	3 763
2003	1 742	26 255	8 366	17 797	92	3 885
2004	2 000	23 801	7 532	16 205	64	3 450
2005	2 430	21 105	6 774	14 236	92	3 780
2006	3 406	21 383	6 242	15 052	88	5 345
2007	3 784	23 859	6 018	17 761	80	9 111
2008	3 904	34 089	5 643	28 357	90	4 554
2009	3 740	27 733	4 977	22 606	151	5 909
2010	3 814	30 504	4 474	25 623	407	3 761
2011	4 020	26 938	4 236	22 113	589	3 309
2012 P/	4 072	26 443	4 023	21 758	662	2 954

Nota: Comprende únicamente los servicios facturados. Los giros recibidos son conocidos como pagados.

a/ Para 2001 y 2002 incluye los servicios de giro tradicional, inmediato, grandes usuarios, y pago de nóminas y pensiones. A partir de 2003 incluye los servicios de giro tradicional, giro inmediato y grandes usuarios.

b/ Incluye los servicios nacionales e internacionales de telegramas, grandes usuarios y fonotelegramas.

Fuente: TELECOMM. Dirección de Operación de la Red de Oficinas.

Indicadores seleccionados del servicio de telefonía fija
Serie anual de 1995 a 2012

Cuadro 19.8

Año	Suscripciones telefónicas (Miles) R/ a/	Densidad telefónica (Suscriptores por cada 100 habitantes) R/ b/	Poblaciones con servicio telefónico	Red federal de microondas longitud desarrollada (km-circuito)	Red de fibra óptica (Miles de km) c/
1995	8 801	9.3	22 104	87 428	42.8
1996	8 826	9.2	23 145	96 000	56.1
1997	9 254	9.5	31 695	113 000	65.1
1998	9 927	10.0	38 368	133 000	75.2
1999	10 927	10.9	43 648	155 000	85.7
2000	12 332	12.2	51 077	ND	98.1
2001	13 774	13.4	53 194	ND	106.2
2002	14 975	14.4	53 315	ND	111.5
2003	16 330	15.5	53 917	ND	111.9
2004	18 073	17.0	54 099	ND	116.7
2005	19 512	18.1	54 437	ND	126.7
2006	19 861	18.2	55 308	ND	153.8
2007	19 998	18.1	55 353	ND	171.7
2008	20 491	18.3	55 353	ND	190.1
2009	19 506	17.2	55 353	ND	199.6
2010	19 919	17.3	ND	ND	212.2
2011	19 731	17.0	ND	ND	243.5
2012 P/	20 218	17.2	ND	ND	305.8

a/ Hasta 1998, los datos corresponden a TELMEX y TELNOR. A partir de 1999 se incluyen los nuevos concesionarios de telefonía local.

b/ Las cifras se calcularon con base en las Estimaciones de población 1990-2000 y Proyecciones de población 2010-2050 elaborados por CONAPO.

c/ Incluye operadores de larga distancia (a partir de 1996) y nuevos concesionarios de telefonía local (a partir de 1999).

Fuente: COFETEL. Dirección de Información Estadística de Mercados.

Indicadores de operación del servicio telefónico

Serie anual de 1995 a 2012

Cuadro 19.9

Año	Ingresos (Millones de pesos)			Minutos (Millones)	
	Larga distancia		Servicio local a/	Larga distancia	
	Nacional	Internacional		Nacional	Internacional
1995	11 450	11 186	17 591	7 294	3 055
1996	15 483	14 387	21 465	7 740	3 558
1997	14 129	14 941	33 465	9 143	4 033
1998	15 115	13 359	45 621	11 717	4 286
1999	20 154	16 035	48 593	14 426	5 570
2000	22 323	18 218	54 311	16 811	7 779
2001	22 047	15 585	54 484	19 576	7 391
2002	20 948	13 972	55 620	19 026	7 937
2003	21 422	15 954	57 730	20 358	8 422
2004	21 370	16 159	60 381	20 987	12 096
2005	21 042	15 626	65 028	22 112	17 942
2006	21 473	15 110	71 916	23 841	20 128
2007	23 253	13 943	72 129	25 274	19 517
2008	22 749	13 445	66 192	26 304	18 133
2009	22 607	12 312	61 716	26 205	17 324
2010	23 933	10 876	58 262	28 974	18 531
2011	23 389	10 887	72 689	29 723	22 248
2012 P/	22 634	9 899	70 692	30 442	26 897

a/ Desde 1997 se incluyen los permisionarios de telefonía pública y a partir de 1999, los nuevos concesionarios de telefonía local.

Fuente: COFETEL. Dirección de Información Estadística de Mercados.

Indicadores seleccionados de los servicios de radiocomunicación
Serie anual de 1995 a 2012

Cuadro 19.10

Año	Telefonía móvil a/				Radiolocalización móvil de personas (Paging)			Radiolocalización especializada de flotillas (Trunking)		
	Empresas	Suscripciones (Miles)	Ciudades con servicio	Minutos (Miles)	Empresas	Usuarios (Miles)	Ciudades con servicio	Empresas	Usuarios (Miles)	Ciudades con servicio
1995	10	689	149	1 150 048	78	252	55	48	65	195
1996	10	1 022	170	1 241 303	78	330	60	56	89	215
1997	10	1 741	174	1 480 303	107	448	86	56	114	228
1998	10	3 349	184	2 761 551	107	651	97	56	147	243
1999	11	7 732	191	5 151 025	136	805	112	56	218	247
2000	12	14 078	233	10 972 754	154	637	112	56	354	259
2001	13	21 758	318	15 918 770	154	424	98	56	523	259
2002	13	25 928	331	19 991 102	154	258	89	56	638	308
2003	13	30 098	359	26 386 167	154	170	89	56	751	308
2004	13	38 451	386	38 459 951	154	119	89	56	930	308
2005	13	47 129	402	51 505 778	154	74	89	74	1 191	308
2006	13	55 395	405	65 949 107	154	58	89	76	1 604	308
2007	13	66 559	459	98 025 136	154	50	89	76	2 206	308
2008	13	75 323	466	138 418 688	154	38	89	76	2 762	308
2009	15	83 219	472	165 467 785	154	23	89	76	3 048	308
2010	15	91 383	493	190 125 882	154	13	89	76	3 430	308
2011	15	94 583	494	217 639 468	154	4	89	76	3 746	308
2012 P/	15	100 727	496	257 662 165	154	3	89	76	3 954	308

a/ Hasta 1998 se refiere a telefonía celular. A partir de 1999 se incluye también el servicio de comunicación personal.

Fuente: COFETEL. Dirección de Información Estadística de Mercados.

Usuarios de Internet según ámbito

Cuadro 19.11

Serie anual de 1995 a 2012

Miles de usuarios

Año	Total	En el hogar	Fuera del hogar
1995	94	10	83
1996	187	29	158
1997	596	141	455
1998	1 222	297	925
1999	1 822	478	1 343
2000	5 058	2 569	2 489
2001	7 097	3 228	3 869
2002	10 718	3 921	6 797
2003	11 883	4 505	7 378
2004	13 983	5 126	8 857
2005	17 966	6 015	11 951
2006	20 564	6 917	13 647
2007	22 104	8 313	13 791
2008	23 260	9 139	14 121
2009	28 439	13 202	15 237
2010	34 872	16 922	17 950
2011	40 606	21 133	19 473
2012 P/	45 109	22 490	22 619

Fuente: COFETEL. Dirección de Información Estadística de Mercados.

**Localidades con servicio de telefonía rural
según prestadores del servicio
Serie anual de 1995 a 2010**

Cuadro 19.12

Año	Total	Comunicadas por la SCT a/	Comunicadas por TELMEX
1995	18 151	1 416	16 735
1996	19 188	2 450	16 738
1997	27 738	11 000	16 738
1998	34 411	17 673	16 738
1999	39 691	22 953	16 738
2000	47 120	30 382	16 738
2001	49 237	32 499	16 738
2002	49 358	32 620	16 738
2003	49 960	33 222	16 738
2004	50 142	33 404	16 738
2005	50 480	33 742	16 738
2006	51 351	34 613	16 738
2007	51 396	34 658	16 738
2008 b/	51 396	34 658	16 738
2009 b/	51 396	34 658	16 738
2010	23 863	23 863	ND

Nota: Los equipos de telefonía rural fueron entregados en comodato para su operación, mantenimiento y resguardo a empresas concesionarias celulares y a TELECOMM, debido a que las poblaciones beneficiadas por ese servicio ya cuentan con servicio telefónico celular, dicha telefonía cayó en desuso, por tal motivo la información ya no es susceptible de ser actualizada.

a/ El Programa de Telefonía Rural de la SCT considera únicamente las localidades en el rango de 100 a 499 habitantes.

b/ Para este año no se instalaron nuevos equipos para la prestación del servicio, solamente se sustituyeron aquéllos que estaban en mal estado.

Fuente: SCT. Dirección General de Políticas de Telecomunicaciones. Dirección General Adjunta de Telecomunicaciones Rurales.

**Estaciones radiodifusoras según régimen
y tipo de bandas en que operan
Serie anual de 1995 a 2012**

Cuadro 19.13

1a. parte

Año	Total			Concesionadas			
	Amplitud modulada	Frecuencia modulada	Onda corta	Total	Amplitud modulada	Frecuencia modulada	Onda corta
1995	832	453	16	1 135	753	377	5
1996	846	463	16	1 145	758	382	5
1997	847	479	16	1 137	752	380	5
1998	848	487	16	1 143	753	385	5
1999	849	484	16	1 146	755	386	5
2000	849	506	16	1 146	755	386	5
2001	850	545	15	1 151	757	389	5
2002	848	550	15	1 149	756	388	5
2003	851	551	15	1 153	759	389	5
2004	851	562	10	1 154	759	390	5
2005	851	568	10	1 154	759	390	5
2006	847	576	10	1 154	759	390	5
2007	853	643	10	1 154	759	390	5
2008	847	614	8	1 152	759	390	3
2009	851	643	7	1 152	759	390	3
2010	850	615	7	1 152	759	390	3
2011	847	740	7	1 262	759	500	3
2012 P/	823	659	7	1 146	735	408	3

Cuadro 19.13
2a. parte y última

Año	Permisiónadas				Complementarias frecuencia modulada	Adición de canales frecuencia modulada
	Total	Amplitud modulada	Frecuencia modulada	Onda corta		
1995	166	79	76	11	7	83
1996	180	88	81	11	7	83
1997	205	95	99	11	7	83
1998	208	95	102	11	4	83
1999	203	94	98	11	4	83
2000	225	94	120	11	7	83
2001	259	93	156	10	7	83
2002	264	92	162	10	7	83
2003	264	92	162	10	7	83
2004	269	92	172	5	7	83
2005	275	92	178	5	7	83
2006	279	88	186	5	7	83
2007	352	94	253	5	8	83
2008	317	88	224	5	8	83
2009	349	92	253	4	8	83
2010	320	91	225	4	8	83
2011	332	88	240	4	10	83
2012 P/	343	88	251	4	10	83

Nota: Excluye estaciones repetidoras.

Fuente: COFETEL. Unidad de Sistemas de Radio y Televisión.

Estaciones televisoras según régimen de operación
Serie anual de 1995 a 2012

Cuadro 19.14

Año	Estaciones			Estaciones complemen- tarias	Estaciones digitales terrestres
	Total	Concesio- nadas	Permisio- nadas		
1995	485	377	108	122	ND
1996	545	423	122	134	ND
1997	580	458	122	153	ND
1998	584	458	126	170	ND
1999	582	461	121	127	ND
2000	579	462	117	866	ND
2001	642	461	181	906	ND
2002	652	461	191	862	ND
2003	645	460	185	1 084	ND
2004	658	459	199	1 109	ND
2005	685	460	225	1 126	ND
2006	680	460	220	1 162	ND
2007	730	460	270	1 160	ND
2008	702	461	241	1 158	36
2009	691	460	231	1 174	48
2010	688	460	228	1 167	51
2011	769	536	233	1 167	78
2012 P/	704	459	245	1 167	156

Nota: Excluye estaciones repetidoras.

Fuente: COFETEL. Unidad de Sistemas de Radio y Televisión.

**Suscripciones del servicio de televisión restringida
según sistema**

Cuadro 19.15

Serie anual de 1995 a 2012

Miles

Año	Televisión por cable	Televisión vía microondas	Televisión vía satélite
1992	868	141	ND
1993	1 060	194	ND
1994	1 188	313	ND
1995	1 250	286	ND
1996	1 450	236	ND
1997	1 383	267	152
1998	1 616	288	308
1999	1 972	355	491
2000	2 221	346	668
2001	2 493	329	869
2002	2 528	272	980
2003	2 659	512	1 000
2004	2 952 R/	693 R/	1 127 R/
2005	3 384 R/	889 R/	1 180
2006	3 945 R/	753 R/	1 339
2007	4 294 R/	775 R/	1 449
2008	4 762 R/	765 R/	1 524
2009	5 055 R/	557 R/	2 440
2010	5 357 R/	347 R/	4 368
2011	5 641	215	5 645
2012 P/	5 927	159	6 909

Fuente: COFETEL. Dirección de Información Estadística de Mercados.

Para 1986 y 1987: SCT. *Anuario Estadístico, 1997.*

Para 1988: SCT. *Anuario Estadístico, 1998.*

Para 1989: TELECOM.

Terminales satelitales instaladas para servicios móviles
Serie anual de 1998 a 2012

Cuadro 19.16

Año	Total	Movisat-voz			Movisat-datos	
		Total	Ruralsat	Seguridad nacional		Móvil particular
1998	4 090	3 441	1 846	1 385	210	649
1999	8 848	6 782	4 961	1 624	197	2 066
2000	15 322	11 966	9 827	1 972	167	3 356
2001	19 033	14 657	12 463	2 137	57	4 376
2002	19 428	14 860	12 606	2 230	24	4 568
2003	20 041	15 198	13 201	1 899	98	4 843
2004	19 117	14 641	13 441	1 129	71	4 476
2005	19 276	15 039	13 839	1 141	59	4 237
2006	19 732	15 902	14 738	1 121	43	3 830
2007	19 593	15 997	14 780	1 168	49	3 596
2008	17 906	14 628	13 337	1 210	81	3 278
2009	17 109	14 421	13 092	1 234	95	2 688
2010	16 223	14 125	12 790	1 269	66	2 098
2011	15 689	14 042	12 815	1 178	49	1 647
2012 P/	15 314	14 077	12 867	1 168	42	1 237

Fuente: TELECOMM. Dirección Técnica.

**Ocupación del Sistema Mexicano de Satélites
según tipo de servicio
Serie anual de 1995 a 2012
Megahertz**

Cuadro 19.17

Satélite	Total	Televisión a/	Radio	Voz y datos	Móvil	Capacidad disponible y no comercializable b/
1995	4 752.0	1 003.6	46.9	1 337.9	51.0	2 312.6
Morelos II	1 296.0	536.8	2.8	250.3	0.0	506.1
Solidaridad 1	1 728.0	343.4	40.9	773.9	25.5	544.3
Solidaridad 2	1 728.0	123.4	3.2	313.7	25.5	1 262.2
1996	4 752.0	1 593.5	13.1	1 208.6	51.0	1 885.8
Morelos II	1 296.0	540.0	2.3	345.3	0.0	408.4
Solidaridad 1	1 728.0	375.1	7.6	654.8	25.5	665.0
Solidaridad 2	1 728.0	678.4	3.2	208.5	25.5	812.4
1997	4 752.0	1 715.2	14.2	1 028.0	51.0	1 943.6
Morelos II	1 296.0	576.0	1.9	163.8	0.0	554.3
Solidaridad 1	1 728.0	344.5	8.3	582.8	25.5	766.9
Solidaridad 2	1 728.0	794.7	4.0	281.4	25.5	622.4
1998	4 750.0	1 434.6	11.8	1 160.3	51.0	2 093.3
Morelos II c/	1 294.0	72.0	0.0	1.0	0.0	1 222.0
Solidaridad 1	1 728.0	588.7	7.8	523.8	25.5	582.2
Solidaridad 2	1 728.0	773.9	4.0	635.5	25.5	289.1
1999	5 184.0	1 690.5	11.9	1 789.7	51.0	1 640.9
Solidaridad 1	1 728.0	410.6	7.9	336.0	25.5	948.0
Solidaridad 2	1 728.0	732.3	4.0	617.9	25.5	348.3
Satmex 5 d/	1 728.0	547.6	0.0	835.8	0.0	344.6
2000	3 456.0	1 140.4	6.5	2 103.9	27.0	179.4
Solidaridad 1 e/	ND	ND	ND	ND	ND	ND
Solidaridad 2	1 728.0	746.0	5.1	784.7	27.0	165.2
Satmex 5	1 728.0	394.4	0.2	1 319.2	0.0	14.2
2001	3 456.0	1 193.9	22.6	1 715.0	27.0	496.5
Solidaridad 2	1 727.9	826.9	13.7	606.7	27.0	253.6
Satmex 5	1 728.1	367.0	8.9	1 108.3	0.0	243.9
2002	3 456.0	680.1	12.8	1 649.2	27.0	1 086.9
Solidaridad 2	1 728.0	240.9	11.8	617.0	27.0	831.3
Satmex 5	1 728.0	439.2	1.0	1 032.2	0.0	255.6
2003	3 456.0	716.4	16.4	1 856.2	27.0	840.0
Solidaridad 2	1 728.0	266.8	11.2	755.6	27.0	667.4
Satmex 5	1 728.0	449.6	5.2	1 100.6	0.0	172.6
2004	3 456.0	689.2	21.2	1 786.2	27.0	932.4
Solidaridad 2	1 728.0	250.1	17.8	735.9	27.0	697.2
Satmex 5	1 728.0	439.1	3.4	1 050.3	0.0	235.2

(Continúa)

**Ocupación del Sistema Mexicano de Satélites
según tipo de servicio
Serie anual de 1995 a 2012
Megahertz**

Cuadro 19.17

Satélite	Total	Televisión a/	Radio	Voz y datos	Móvil	Capacidad disponible y no comercializable b/
2005	3 456.0	661.2	27.8	1 644.4	27.0	1 095.6
Solidaridad 2	1 728.0	301.5	24.4	650.4	27.0	724.7
Satmex 5	1 728.0	359.7	3.4	994.0	0.0	370.9
2006	5 616.0	722.6	24.7	2 010.8	27.0	2 830.9
Solidaridad 2	1 728.0	138.6	5.0	164.4	27.0	1 393.0
Satmex 5	1 728.0	346.2	7.6	1 008.5	0.0	365.7
Satmex 6 f/	2 160.0	237.8	12.1	837.9	0.0	1 072.2
2007	5 616.0	721.5	36.1	2 557.9	27.0	2 273.5
Solidaridad 2	1 728.0	36.0	0.0	106.7	27.0	1 558.3
Satmex 5	1 728.0	444.4	21.4	1 013.5	0.0	248.7
Satmex 6	2 160.0	241.1	14.7	1 437.7	0.0	466.5
2008	5 616.0	698.1	19.9	2 761.1	27.0	2 109.9
Solidaridad 2	1 728.0	0.0	0.0	0.0	27.0	1 701.0
Satmex 5	1 728.0	451.0	10.8	1 093.0	0.0	173.2
Satmex 6	2 160.0	247.1	9.1	1 668.1	0.0	235.7
2009	5 616.0	676.6	24.2	2 976.8	27.0	1 911.4
Solidaridad 2	1 728.0	11.6	0.0	53.0	27.0	1 636.4
Satmex 5	1 728.0	380.2	11.1	1 226.7	0.0	110.0
Satmex 6	2 160.0	284.8	13.1	1 697.1	0.0	165.0
2010	5 616.0	817.0	26.8	2 971.4	27.0	1 773.8
Solidaridad 2	1 728.0	11.6	0.0	106.0	27.0	1 583.4
Satmex 5	1 728.0	455.7	11.1	1 178.6	0.0	82.6
Satmex 6	2 160.0	349.7	15.7	1 686.8	0.0	107.8
2011	5 616.0	772.0	24.6	2 901.5	27.0	1 890.9
Solidaridad 2	1 728.0	0.0	0.0	0.0	27.0	1 701.0
Satmex 5	1 728.0	413.8	5.5	1 235.5	0.0	73.2
Satmex 6	2 160.0	358.2	19.1	1 666.0	0.0	116.7
2012	5 616.0	772.2	22.6	2 857.1	27.0	1 937.1
Solidaridad 2	1 728.0	11.6	0.0	0.0	27.0	1 689.4
Satmex 5	1 728.0	386.9	5.5	1 180.4	0.0	155.2
Satmex 6	2 160.0	373.7	17.1	1 676.7	0.0	92.5

a/ Incluye servicio directo a casa (DTH).

b/ Espacio destinado a solventar interferencias, señales operativas y espacios libres.

c/ Dejó de operar en julio de 1998.

d/ Inició operaciones en febrero de 1999.

e/ Se perdió en su totalidad el 27 de agosto de 2000.

f/ Inició operaciones en agosto de 2006.

Fuente: SATMEX, SA de CV.

**Ocupación del Sistema Mexicano de Satélites
según sector
Serie anual de 1995 a 2012
Megahertz**

Cuadro 19.18

Satélite	Total	Gobierno	Trans- portes y turismo	Industria y comercio	Operación de servi- cios de TELECOMM	Educativo	Bancos y finan- ciero	Capacidad disponible y no comer- cializable a/
1995	4 752.0	355.9	1 146.5	323.2	287.9	54.6	271.3	2 312.6
Morelos II	1 296.0	64.7	539.4	87.2	30.0	11.6	57.0	506.1
Solidaridad 1	1 728.0	238.3	448.5	219.5	111.2	34.6	131.6	544.3
Solidaridad 2	1 728.0	52.9	158.6	16.5	146.7	8.4	82.7	1 262.2
1996	4 752.0	180.5	870.7	223.1	1 175.7	137.6	278.6	1 885.8
Morelos II	1 296.0	25.9	70.0	94.3	543.6	83.6	70.2	408.4
Solidaridad 1	1 728.0	115.1	178.2	116.4	478.7	47.2	127.4	665.0
Solidaridad 2	1 728.0	39.5	622.5	12.4	153.4	6.8	81.0	812.4
1997	4 752.0	242.5	1 044.6	360.6	865.6	139.4	155.7	1 943.6
Morelos II	1 296.0	16.9	71.6	43.2	492.4	49.4	68.2	554.3
Solidaridad 1	1 728.0	139.3	207.8	144.1	302.0	80.6	87.3	766.9
Solidaridad 2	1 728.0	86.3	765.2	173.3	71.2	9.4	0.2	622.4
1998	4 752.0	197.6	20.1	167.3	2 186.1	38.4	51.2	2 093.3
Morelos II b/	1 296.0	2.0	2.0	7.0	59.0	1.0	4.0	1 222.0
Solidaridad 1	1 728.0	119.1	18.1	136.8	820.5	9.9	41.4	582.2
Solidaridad 2	1 728.0	77.5	0.0	22.5	1 306.6	27.5	4.8	289.1
1999	5 184.0	282.2	0.0	136.4	3 000.5	38.2	86.7	1 640.0
Solidaridad 1	1 728.0	126.5	0.0	96.2	471.6	3.8	82.7	947.2
Solidaridad 2	1 728.0	119.7	0.0	7.8	1 231.8	16.4	4.0	348.3
Satmex 5 c/	1 728.0	36.0	0.0	32.4	1 297.1	18.0	0.0	344.5
2000	3 456.0	327.6	ND	331.5	2 557.1	35.2	25.2	179.4
Solidaridad 1 d/	ND	ND	ND	ND	ND	ND	ND	ND
Solidaridad 2	1 728.0	224.9	0.0	144.9	1 167.7	17.2	8.2	165.1
Satmex 5	1 728.0	102.7	0.0	186.6	1 389.4	18.0	17.0	14.3
2001	3 456.0	282.0	0.0	348.0	2 256.0	37.0	22.0	511.0
Solidaridad 2	1 728.0	179.0	0.0	158.0	1 087.0	17.0	13.0	274.0
Satmex 5	1 728.0	103.0	0.0	190.0	1 169.0	20.0	9.0	237.0
2002	3 456.0	271.1	0.0	294.2	1 759.4	37.2	15.6	1 078.8
Solidaridad 2	1 728.0	168.5	0.0	128.3	575.9	17.4	6.6	831.3
Satmex 5	1 728.0	102.6	0.0	165.9	1 183.5	19.8	9.0	247.5
2003	3 456.0	453.8	0.0	735.0	1 372.5	39.1	15.6	840.0
Solidaridad 2	1 728.0	353.3	0.0	252.6	435.2	12.9	6.6	667.4
Satmex 5	1 728.0	100.5	0.0	482.4	937.3	26.2	9.0	172.6
2004	3 456.0	457.1	0.0	764.1	1 259.7	36.1	6.6	932.4
Solidaridad 2	1 728.0	350.4	0.0	276.3	390.4	11.1	2.6	697.2
Satmex 5	1 728.0	106.7	0.0	487.8	869.3	25.0	4.0	235.2

(Continúa)

**Ocupación del Sistema Mexicano de Satélites
según sector
Serie anual de 1995 a 2012
Megahertz**

Cuadro 19.18

Satélite	Total	Gobierno	Trans- portes y turismo	Industria y comercio	Operación de servi- cios de TELECOMM	Educativo	Bancos y finan- ciero	Capacidad disponible y no comer- cializable a/
2005	3 456.0	474.9	0.0	644.3	1 209.4	29.2	2.6	1 095.6
Solidaridad 2	1 728.0	368.2	0.0	236.3	389.5	6.7	2.6	724.7
Satmex 5	1 728.0	106.7	0.0	408.0	819.9	22.5	0.0	370.9
2006	5 616.0	482.7	0.0	729.4	1 556.4	14.0	2.6	2 830.9
Solidaridad 2	1 728.0	156.2	0.0	49.0	129.8	0.0	0.0	1 393.0
Satmex 5	1 728.0	106.6	0.0	420.7	821.2	13.8	0.0	365.7
Satmex 6 e/	2 160.0	219.9	0.0	259.7	605.4	0.2	2.6	1 072.2
2007	5 616.0	488.8	0.0	874.6	1 962.5	14.0	2.6	2 273.5
Solidaridad 2	1 728.0	137.1	0.0	25.0	7.6	0.0	0.0	1 558.3
Satmex 5	1 728.0	160.9	0.0	481.3	823.3	13.8	0.0	248.7
Satmex 6	2 160.0	190.8	0.0	368.3	1 131.6	0.2	2.6	466.5
2008	5 616.0	374.5	0.0	1 018.7	2 095.8	13.8	3.0	2 110.2
Solidaridad 2	1 728.0	27.0	0.0	0.0	0.0	0.0	0.0	1 701.0
Satmex 5	1 728.0	157.5	0.0	593.7	789.8	13.8	0.0	173.2
Satmex 6	2 160.0	190.0	0.0	425.0	1 306.0	0.0	3.0	236.0
2009	5 616.0	379.6	0.0	1 276.1	2 044.3	2.0	2.6	1 911.4
Solidaridad 2	1 728.0	27.0	0.0	11.6	53.0	0.0	0.0	1 636.4
Satmex 5	1 728.0	171.3	0.0	632.6	812.1	2.0	0.0	110.0
Satmex 6	2 160.0	181.3	0.0	631.9	1 179.2	0.0	2.6	165.0
2010	5 616.0	473.9	0.0	1 329.2	2 034.5	2.0	2.6	1 773.8
Solidaridad 2	1 728.0	27.0	0.0	11.6	106.0	0.0	0.0	1 583.4
Satmex 5	1 728.0	215.2	0.0	648.6	779.6	2.0	0.0	82.6
Satmex 6	2 160.0	231.7	0.0	669.0	1 148.9	0.0	2.6	107.8
2011	5 616.0	489.5	0.0	1 308.3	1 922.7	2.0	2.6	1 890.9
Solidaridad 2	1 728.0	27.0	0.0	0.0	0.0	0.0	0.0	1 701.0
Satmex 5	1 728.0	208.1	0.0	624.3	820.4	2.0	0.0	73.2
Satmex 6	2 160.0	254.4	0.0	684.0	1 102.3	0.0	2.6	116.7
2012	5 616.0	532.7	0.0	1 294.8	1 846.8	2.0	2.6	1 937.1
Solidaridad 2	1 728.0	27.0	0.0	11.6	0.0	0.0	0.0	1 689.4
Satmex 5	1 728.0	217.2	0.0	627.5	726.1	2.0	0.0	155.2
Satmex 6	2 160.0	288.5	0.0	655.7	1 120.7	0.0	2.6	92.5

a/ Espacio destinado a solventar interferencias, señales operativas y espacios libres.

b/ Dejó de operar en julio de 1998.

c/ Inició operaciones en febrero de 1999.

d/ Se perdió en su totalidad el 27 de agosto de 2000.

e/ Inició operaciones en agosto de 2006.

Fuente: SATMEX, SA de CV.

Usuarios de computadora e Internet por grupos de edad

Cuadro 19.19

Serie anual de 2001 a 2012

Por ciento

Año	De 6 a 11 años	De 12 a 17 años	De 18 a 24 años	De 25 a 34 años	De 35 a 44 años	De 45 a años	De 55 años y más
Computadoras							
2001	8.0	28.4	25.6	17.2	12.6	5.8	2.2
2002	10.7	27.3	24.1	19.1	11.7	5.2	1.9
2003	ND	ND	ND	ND	ND	ND	ND
2004	13.1	28.1	20.1	18.2	12.3	5.9	2.2
2005 P/	13.2	29.6	21.0	16.2	19.9 a/	ND	ND
2006	13.3	29.0	20.8	17.3	10.3	6.7	2.7
2007	15.1	28.3	19.5	15.2	11.5	6.9	3.4
2008	13.6	27.9	20.8	15.8	11.5	7.3	3.1
2009	13.0	28.3	20.7	16.0	12.2	6.5	3.3
2010	14.1	25.6	20.9	16.5	12.0	7.2	3.7
2011	14.6	24.7	20.0	16.9	12.4	7.5	3.9
2012	13.9	24.3	19.2	18.4	12.2	7.4	4.6
Internet							
2001	4.8	26.7	29.1	18.3	12.0	6.1	3.0
2002	3.8	23.6	30.3	22.2	11.1	6.5	2.3
2003	ND	ND	ND	ND	ND	ND	ND
2004	5.4	25.5	26.2	21.4	13.2	5.9	2.4
2005 P/	6.3	27.6	26.2	18.3	21.6 a/	ND	ND
2006	7.1	28.4	26.2	18.2	9.9	7.2	3.0
2007	7.7	29.2	23.9	17.1	12.1	6.6	3.4
2008	7.3	28.6	24.8	16.6	11.6	7.7	3.5
2009	8.0	29.1	23.0	17.2	12.8	6.5	3.4
2010	9.7	26.5	23.0	17.3	12.3	7.4	3.8
2011	11.4	25.6	21.5	17.5	12.5	7.7	3.9
2012	11.5	24.1	20.6	19.4	12.1	7.6	4.7

a/ Comprende usuarios de 35 y más años.

Fuente: INEGI. *Estadísticas sobre disponibilidad y uso de tecnología de información y comunicación en los hogares.*

Hogares con disponibilidad de equipamiento y comunicaciones por tipo

Cuadro 19.20

Serie anual de 2001 a 2012

Por ciento

Año	Televisión	Teléfono fijo	TV paga	Compu- tadora	Internet
2001	91.9	40.3	13.5	11.8	6.2
2002	93.6	45.4	15.4	15.2	7.5
2003	ND	ND	ND	ND	ND
2004	91.7	59.9	19.3	18.0	8.7
2005	92.8	64.1	19.5	18.6	9.0
2006	93.4	66.6	21.0	20.6	10.0
2007	93.3	73.7	24.7	22.1	12.0
2008	93.2	75.5	23.9	26.7	13.5
2009	95.1	79.3	27.2	26.8	18.4
2010	94.7	46.6	26.7	29.8	22.2
2011	94.7	44.1	30.4	30.0	23.3
2012	94.9	83.6 a/	32.2	32.2	26.0

a/ Incluye telefonía celular.

Fuente: INEGI. *Estadísticas sobre disponibilidad y uso de tecnología de información y comunicación en los hogares.*

20. Indicadores financieros

La información incluida en este capítulo ofrece un panorama general de los principales aspectos que caracterizan al ámbito financiero del país. De tal manera que se incorporan datos relativos a la acuñación de moneda; agregados monetarios; indicadores del sistema bancario (recursos, obligaciones, pasivos y financiamiento); colocación de la deuda interna del sector público; créditos por actividad económica de destino; indicadores de las instituciones de seguros; tasas de interés y de rendimiento; costo porcentual promedio y tipos de cambio. Por último, se incluyen referencias estadísticas sobre las operaciones de los mercados bursátil, de dinero y de capitales.

Las principales fuentes de información empleadas fueron: Casa de Moneda de México, Banco de México (BANXICO), Comisión Nacional de Seguros y Fianzas, Bolsa Mexicana de Valores (BMV), *Informe de Gobierno* de la Presidencia de la República (IG), Nacional Monte de Piedad y Nacional Financiera.

La cobertura temporal de este capítulo, corresponde a la serie de 1995 a 2012, predominantemente.

Evolución de la acuñación de moneda metálica Serie anual de 1995 a 2012

Millones de piezas

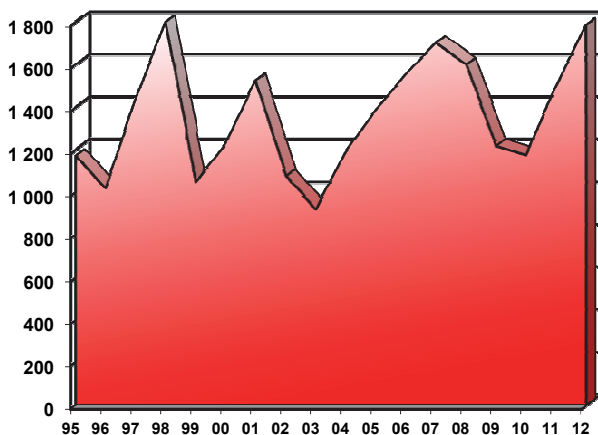

Fuente: CMM. Gerencia de Control de Producción.

Principales características de las unidades económicas de servicios financieros y de seguros por subsector de actividad económica
Año censal 2008

Cuadro 20.1
 1a. parte

Subsector	Unidades económicas	Personal ocupado total				No dependiente de la razón social	
		Total	Dependiente de la razón social		No Remunerado		
			Total	Remunerado			
Total	18 706	480 557	276 005	262 624	13 381	204 552	
Banca central	C	2 826	2 826	2 826	0	0	
Instituciones de intermediación crediticia y financiera no bursátil		11 955	346 091	199 168	192 793	6 375	146 923
Actividades bursátiles, cambiarias y de inversión financiera	C	25 506	14 940	12 194	2 746	10 566	
Compañías de fianzas, seguros y pensiones		3 659	106 134	59 071	54 811	4 260	47 063

Cuadro 20.1
 2a. parte y última

Subsector	Total de remuneraciones (Millones de pesos)	Total de gastos (Millones de pesos)	Total de ingresos (Millones de pesos)	Producción bruta total (Millones de pesos)	Formación bruta de capital fijo (Millones de pesos)	Total de activos fijos (Millones de pesos)
Total	64 093	1 098 766	1 301 122	657 642	12 873	91 967
Banca central	1 572	92 573	84 166	31 231	23	3 876
Instituciones de intermediación crediticia y financiera no bursátil	46 110	786 392	951 839	487 850	11 527	70 603
Actividades bursátiles, cambiarias y de inversión financiera	2 691	63 781	77 392	30 138	257	3 549
Compañías de fianzas, seguros y pensiones	13 720	156 020	187 725	108 422	1 066	13 940

Fuente: INEGI. *Censos Económicos, 2009. Resultados definitivos. Consulta Interactiva de Datos.*
 En: www.inegi.org.mx (11 de octubre de 2010).

**Acuñaación de moneda metálica
según tipo de metales empleados
Serie anual de 1995 a 2012**

Cuadro 20.2

1a. parte

Año	Total		Acero inoxidable		Bronce al aluminio	
	Piezas (Miles)	Valor nominal (Millones de pesos) a/	Piezas (Miles)	Valor nominal (Millones de pesos) a/	Piezas (Miles)	Valor nominal (Millones de pesos) a/
1995	1 170 502	402	778 045	68	240 000	66
1996	1 018 275	330	699 035	65	124 840	46
1997	1 435 479	1 133	754 225	68	318 135	105
1998	1 800 684	3 265	671 531	64	449 168	157
1999	1 047 835	909	499 484	49	324 080	92
2000	1 227 204	1 405	576 198	57	359 045	112
2001	1 526 413	1 526	668 920	65	433 549	147
2002	1 077 106	1 031	479 136	47	324 053	93
2003	918 673	753	379 215	38	274 275	92
2004	1 190 642	2 112	394 123	39	329 115	112
2005	1 386 179	2 188	489 174	49	384 082	131
2006	1 553 983	2 316	473 671	47	468 907	164
2007	1 703 083	2 597	499 008	50	488 776	174
2008	1 600 918	2 189	434 229	43	463 852	168
2009	1 217 264	1 590	619 977	86	131 767	54
2010	1 175 621	1 392	793 092	148	0	0
2011	1 496 246	2 464	897 990	192	0	0
2012	1 785 922	2 911	987 888	263	0	0

Cuadro 20.2
2a. parte y última

Año	Bronce al aluminio y CUNI (Bimetálica)		Acero inoxidable y bronce al aluminio (Bimetálica)		Bronce al aluminio y plata (Bimetálica)	
	Piezas (Miles)	Valor nominal (Millones de pesos) a/	Piezas (Miles)	Valor nominal (Millones de pesos) a/	Piezas (Miles)	Valor nominal (Millones de pesos) a/
1995	0	0	145 000	165	7 457	103
1996	0	0	194 400	219	0	0
1997	0	0	318 271	512	44 848 b/	448
1998	0	0	475 815	1 002	204 170 b/	2 042
1999	0	0	194 386	469	29 885 b/	299
2000	0	0	237 249	390	54 712 b/	846
2001	0	0	374 290	768	49 654 c/	546
2002	0	0	229 151	443	44 767 b/	448
2003	0	0	264 185	523	998 b/	100
2004	0	0	388 875	838	78 528 b/	1 123
2005	0	0	443 775	917	69 147 b/	1 091
2006	0	0	524 440	1 028	86 965 b/	1 077
2007	0	0	623 313	1 251	91 986 b/	1 122
2008	0	0	638 048	1 330	64 789 b/	648
2009	0	0	410 681	902	54 839 b/	548
2010	0	0	327 692	696	54 837 b/	548
2011	4 961	99	523 543	1 476	69 751 b/	698
2012	0	0	678 371	1 451	119 663 b/	1 197

a/ Es el valor nominal de las monedas acuñadas, expresado en términos de la unidad monetaria vigente en cada período.

b/ Bronce al aluminio - plata y/o Bronce al aluminio - alpaca.

c/ Bronce al aluminio - cuproníquel.

Fuente: CMM. Gerencia de Control de Producción.

Agregados monetarios ampliados del Sistema Financiero Mexicano

Cuadro 20.3

Serie anual de 1995 a 2012

1a. parte

Millones de pesos

Concepto	1995	1996	1997	1998	1999
M1a	175 195	250 447	332 199	397 722	502 797
Billetes y monedas en poder del público	60 658	74 089	94 196	115 934	164 195
Cuentas de cheques en moneda nacional en bancos residentes	91 901	139 183	181 671	202 833	245 272
Cuentas de cheques en moneda extranjera en bancos residentes	11 574	17 972	24 810	37 662	43 785
Depósitos en cuenta corriente en moneda nacional en bancos residentes	11 063	19 204	31 152	40 948	48 735
Depósitos a la vista de las sociedades de ahorro y préstamo	ND	ND	371	345	810
M2a = M1a + Activos financieros internos en poder de residentes	782 739	1 061 961	1 433 826	1 803 678	2 206 077
Activos financieros internos en poder de residentes	607 544	811 514	1 101 627	1 405 956	1 703 280
Captación interna de bancos residentes a/	459 661	581 474	678 894	855 894	896 799
Captación de sociedades de ahorro y préstamo	ND	ND	4 261	3 963	5 065
Valores públicos en poder de residentes	76 987	119 102	255 378	351 523	572 186
Valores emitidos por el gobierno federal	76 987	119 102	226 769	322 527	528 552
Valores emitidos por el Banco de México (BREMS)	ND	ND	ND	ND	ND
Valores emitidos por el IPAB	ND	ND	ND	ND	ND
Otros valores públicos b/	ND	ND	28 609	28 995	43 634
Valores privados c/	22 447	31 683	43 039	58 646	54 975
Fondo de ahorro para el retiro fuera de las SIEFORES	48 450	79 256	120 054	135 930	174 254
M3a = M2a + Activos financieros internos en poder de no residentes	812 827	1 092 630	1 464 302	1 830 213	2 222 959
Activos financieros internos en poder de no residentes	30 088	30 669	30 477	26 535	16 882
Captación de bancos residentes en el país	4 664	5 401	5 137	4 265	6 774
Valores públicos en poder de no residentes	25 424	25 268	25 340	22 270	10 108
M4a = M3a + Captación de sucursales y agencias de bancos mexicanos en el exterior	898 118	1 183 254	1 544 732	1 916 168	2 296 660
Captación de sucursales y agencias de bancos mexicanos en el exterior	85 291	90 624	80 429	85 955	73 701
Depósitos de residentes	29 667	40 723	41 985	41 664	33 944
Depósitos de no residentes	55 624	49 901	38 444	44 291	39 757

Agregados monetarios ampliados del Sistema Financiero Mexicano

Cuadro 20.3

Serie anual de 1995 a 2012

2a. parte

Millones de pesos

Concepto	2000	2001	2002	2003	2004
M1a	581 637	706 050	795 115	902 319	998 314
Billetes y monedas en poder del público	182 016	198 919	232 217	263 595	301 162
Cuentas de cheques en moneda nacional en bancos residentes	282 771	339 709	379 393	437 470	455 616
Cuentas de cheques en moneda extranjera en bancos residentes	49 706	86 057	85 864	77 190	101 694
Depósitos en cuenta corriente en moneda nacional en bancos residentes	66 321	80 319	96 361	122 589	138 065
Depósitos a la vista de las sociedades de ahorro y préstamo	824	1 046	1 280	1 476	1 777
M2a = M1a + Activos financieros internos en poder de residentes	2 506 403	2 942 530	3 264 150	3 722 090	4 117 345
Activos financieros internos en poder de residentes	1 924 765	2 236 480	2 469 035	2 819 771	3 119 031
Captación interna de bancos residentes a/	772 414	783 133	751 721	822 172	917 655
Captación de sociedades de ahorro y préstamo	4 335	5 049	5 960	7 668	9 704
Valores públicos en poder de residentes	842 203	1 092 433	1 291 367	1 480 423	1 605 030
Valores emitidos por el gobierno federal	684 512	695 378	817 782	910 555	823 977
Valores emitidos por el Banco de México (BREMS)	20 989	143 667	160 538	151 623	198 254
Valores emitidos por el IPAB	70 810	149 330	208 986	263 381	380 388
Otros valores públicos b/	65 892	104 057	104 062	154 864	202 410
Valores privados c/	85 048	92 031	131 860	175 368	204 259
Fondo de ahorro para el retiro fuera de las SIEFORES	220 766	263 834	288 127	334 140	382 384
M3a = M2a + Activos financieros internos en poder de no residentes	2 534 780	2 970 944	3 289 404	3 755 926	4 206 500
Activos financieros internos en poder de no residentes	28 378	28 414	25 254	33 835	89 155
Captación de bancos residentes en el país	19 576	11 244	7 685	9 081	10 787
Valores públicos en poder de no residentes	8 802	17 170	17 569	24 755	78 368
M4a = M3a + Captación de sucursales y agencias de bancos mexicanos en el exterior	2 591 231	3 019 900	3 333 296	3 788 590	4 245 474
Captación de sucursales y agencias de bancos mexicanos en el exterior	56 451	48 956	43 892	32 665	38 974
Depósitos de residentes	35 769	33 101	30 374	19 139	29 378
Depósitos de no residentes	20 681	15 855	13 517	13 525	9 597

Agregados monetarios ampliados del Sistema Financiero Mexicano

Cuadro 20.3

Serie anual de 1995 a 2012

3a. parte

Millones de pesos

Concepto	2005	2006	2007	2008
M1a	1 146 049	1 307 435	1 474 739	1 644 832
Billetes y monedas en poder del público	336 171	389 598	430 084	494 400
Cuentas de cheques en moneda nacional en bancos residentes	543 402	616 016	724 405	777 991
Cuentas de cheques en moneda extranjera en bancos residentes	99 358	101 403	101 237	124 338
Depósitos en cuenta corriente en moneda nacional en bancos residentes	164 756	197 535	215 675	244 875
Depósitos a la vista de las sociedades de ahorro y préstamo	2 362	2 883	3 338	3 229
M2a = M1a + Activos financieros internos en poder de residentes	4 695 510	5 282 379	5 794 343	6 746 771
Activos financieros internos en poder de residentes	3 549 461	3 974 944	4 319 605	5 101 939
Captación interna de bancos residentes a/	965 870	916 813	1 017 372	1 306 885
Captación de sociedades de ahorro y préstamo	11 761	14 248	16 086	17 967
Valores públicos en poder de residentes	1 921 044	2 295 642	2 463 049	2 666 525
Valores emitidos por el gobierno federal	948 861	1 365 608	1 558 537	1 795 364
Valores emitidos por el Banco de México (BREMS)	232 588	86 585	11 750	1 019
Valores emitidos por el IPAB	460 219	498 505	565 844	523 924
Otros valores públicos b/	279 375	344 944	326 917	346 218
Valores privados c/	213 642	248 396	297 527	307 751
Fondo de ahorro para el retiro fuera de las SIEFORES	437 144	499 845	525 570	802 810
M3a = M2a + Activos financieros internos en poder de no residentes	4 833 298	5 459 738	6 057 174	7 073 447
Activos financieros internos en poder de no residentes	137 788	177 359	262 831	326 676
Captación de bancos residentes en el país	24 548	32 587	35 147	48 018
Valores públicos en poder de no residentes	113 241	144 772	227 684	278 658
M4a = M3a + Captación de sucursales y agencias de bancos mexicanos en el exterior	4 875 358	5 511 495	6 129 485	7 157 420
Captación de sucursales y agencias de bancos mexicanos en el exterior	42 059	51 756	72 311	83 973
Depósitos de residentes	27 326	42 817	47 936	53 565
Depósitos de no residentes	14 734	8 940	24 374	30 409

Agregados monetarios ampliados del Sistema Financiero Mexicano

Cuadro 20.3

Serie anual de 1995 a 2012

4a. parte y última

Millones de pesos

Concepto	2009	2010	2011	2012 P/
M1a	1 784 171	2 025 351	2 280 972	2 494 586
Billetes y monedas en poder del público	537 070	599 363	665 916	734 034
Cuentas de cheques en moneda nacional en bancos residentes	816 775	977 513	1 123 675	1 186 030
Cuentas de cheques en moneda extranjera en bancos residentes	147 182	136 776	141 361	171 409
Depósitos en cuenta corriente en moneda nacional en bancos residentes	276 681	304 411	341 422	393 352
Depósitos a la vista de las sociedades de ahorro y préstamo	6 464	7 289	8 599	9 760
M2a = M1a + Activos financieros internos en poder de residentes	7 138 251	7 674 244	8 570 583	9 310 735
Activos financieros internos en poder de residentes	5 354 080	5 648 893	6 289 611	6 816 149
Captación interna de bancos residentes a/	1 298 976	1 301 435	1 369 714	1 520 076
Captación de sociedades de ahorro y préstamo	40 915	46 780	49 925	54 158
Valores públicos en poder de residentes	2 866 616	3 060 531	3 500 821	3 814 944
Valores emitidos por el gobierno federal	1 959 622	2 019 066	2 317 371	2 516 291
Valores emitidos por el Banco de México (BREMS)	1 024	1 023	0	0
Valores emitidos por el IPAB	521 852	572 176	635 696	704 480
Otros valores públicos b/	384 118	468 266	547 755	594 172
Valores privados c/	307 096	332 008	383 161	391 875
Fondo de ahorro para el retiro fuera de las SIEFORES	840 476	908 139	985 989	1 035 096
M3a = M2a + Activos financieros internos en poder de no residentes	7 518 946	8 418 441	9 731 914	11 144 511
Activos financieros internos en poder de no residentes	380 695	744 196	1 161 331	1 833 776
Captación de bancos residentes en el país	54 406	108 118	126 321	119 812
Valores públicos en poder de no residentes	326 289	636 078	1 035 010	1 713 964
M4a = M3a + Captación de sucursales y agencias de bancos mexicanos en el exterior	7 592 803	8 503 647	9 835 415	11 255 471
Captación de sucursales y agencias de bancos mexicanos en el exterior	73 857	85 206	103 501	110 960
Depósitos de residentes	44 987	43 146	32 035	22 552
Depósitos de no residentes	28 870	42 060	71 466	88 408

Nota: Los agregados monetarios ampliados (M1a, M2a, M3a y M4a) incluyen, en adición al ahorro privado reportado en los agregados monetarios (M1, M2, M3 y M4), el ahorro del sector público, integrado como el ahorro del gobierno federal; empresas y organismos públicos; gobiernos estatales y municipales; gobierno del Distrito Federal y fideicomisos de fomento. Estas cifras, por los procedimientos de elaboración, están sujetas a cambios posteriores; en particular, las más recientes.

a/ Se refiere a la captación distinta a las cuentas de cheques y depósitos en cuenta corriente.

b/ Incluye pagarés y certificados bursátiles de indemnización carretera (PICS-FARAC y CBICS-FARAC), valores emitidos por empresas y organismos públicos y por estados y municipios.

c/ Comprende obligaciones hipotecarias y quirografarias; papel comercial, certificados de participación ordinaria, pagaré a mediano y corto plazo y certificados bursátiles emitidos por entidades privadas residentes.

Fuente: BANXICO. En: www.banxico.org.mx (24 de julio de 2013).

Base monetaria, usos y fuentes

Cuadro 20.4

Serie anual de 1995 a 2012

1a. parte

Millones de pesos

Año	Base monetaria	Usos			Fuentes	
		Billetes y monedas en circulación		Depósitos bancarios a/	Reserva internacional b/	Crédito interno neto
		En poder del público	En caja de los bancos c/			
1995	66 809	60 658	6 151	0	120 301	-53 492
1996	83 991	74 089	9 902	0	137 804	-53 813
1997	108 891	94 196	14 540	156	225 930	-117 039
1998	131 528	115 934	15 175	419	298 273	-166 745
1999	188 718	164 195	24 523	0	291 925	-103 206
2000	208 943	182 016	26 864	63	322 456	-113 513
2001	225 580	198 919	26 304	358	374 848	-149 268
2002	263 937	232 217	31 720	0	500 920	-236 983
2003	303 614	263 595	40 019	0	645 407	-341 793
2004	340 178	301 162	39 016	0	685 653	-345 475
2005	380 034	336 171	43 863	0	730 253	-350 219
2006	449 821	389 598	60 223	0	731 725	-281 904
2007	494 743	430 084	64 660	0	851 324	-356 580
2008	577 543	494 400	83 143	NS	1 181 863	-604 320
2009	632 032	537 070	94 868	95	1 186 878	-554 845
2010	693 423	599 363	94 060	NS	1 402 872	-709 448
2011	763 492	665 916	97 575	1	1 987 191	-1 223 699
2012 P/	846 019	734 034	111 361	624	2 120 108	-1 274 088

Cuadro 20.4

2a. parte

Año	Fuentes					
	Crédito interno neto					
	Tenencia neta de valores gubernamentales d/	Tenencia de valores del IPAB e/	Al gobierno federal f/	Depósitos de empresas y organismos del sector público	Depósitos de regulación monetaria	Bonos de regulación monetaria (BREMS)
1995	13 212	ND	-26 194	-6	0	ND
1996	10 488	ND	-16 124	-12	0	ND
1997	0	ND	-46 318	0	-34 420	ND
1998	0	ND	-63 042	0	-19 672	ND
1999	0	ND	-90 190	0	-93 771	ND
2000	0	ND	-127 439	0	-140 930	-21 834
2001	0	ND	-103 124	0	-46 444	-156 725
2002	0	ND	-53 675	0	-35 295	-225 051
2003	0	ND	-111 721	0	0	-231 806
2004	0	ND	-112 016	0	0	-232 996
2005	0	ND	-125 285	0	0	-260 109
2006	0	ND	-236 868	0	-60 129	-111 828
2007	0	ND	-242 413	0	-167 611	-13 779
2008	0	145 672	-272 130	0	-248 397	-1 240
2009	0	121 735	-348 781	0	-246 187	-1 224
2010	0	82 429	-202 385	0	-363 467	-1 023
2011	0	63 322	-175 404	0	-713 426	0
2012 P/	0	47 349	-147 113	0	-974 279	0

Base monetaria, usos y fuentes

Cuadro 20.4

Serie anual de 1995 a 2012

3a. parte y última

Millones de pesos

Año	Fuentes								Posición neta de otros concep- tos
	Crédito interno neto								
	A bancos g/ De de- sarro- llo		Financiamiento a otros intermediarios financieros		Financia- miento a organismos y em- presas públicos IPAB h/	Neto de reporto de valo- res	Depósitos de orga- nismos interna- cionales	Depósitos de autori- dades financieras del extran- jero	
1995	1 889	32 616	14 888	39 693	ND	0	-132 116	ND	2 526
1996	368	-1 335	11 045	40 551	ND	0	-104 508	ND	5 714
1997	304	-26 350	18 822	38 043	ND	-9 863	-73 319	ND	13 020
1998	267	-56 784	39 208	23 612	ND	-1 956	-82 930	ND	-9 162
1999	106	10 583	54 076	26 134	ND	0	-42 442	ND	27 921
2000	4 947	43 429	-5	22 750	69 722	0	0	ND	35 847
2001	11 392	-26 063	-6	26 145	73 290	0	0	ND	72 267
2002	2 243	-43 945	-6	27 558	69 642	0	0	ND	21 547
2003	1 867	-95 588	0	25 053	67 006	0	0	ND	3 396
2004	-15 670	-111 747	0	22 548	59 353	0	0	ND	45 052
2005	-36 262	-184 622	0	20 042	61 064	65 470	0	ND	109 483
2006	-32 671	-212 629	0	17 537	63 592	167 606	0	ND	123 486
2007	-48 473	-227 598	0	15 032	59 751	198 241	0	ND	70 270
2008	-20 565	-205 659	0	12 526	0	113 503	0	0	-128 032
2009	-15 707	-207 844	0	10 021	0	203 591	0	-42 124	-28 325
2010	-31 565	-256 000	0	7 516	0	24 018	0	0	31 030
2011	-31 565	-239 512	0	5 011	0	60 501	0	0	-192 625
2012 P/	-30 165	-238 748	0	2 505	0	73 125	0	0	-6 762

Nota: Saldo al final del periodo. Estas cifras, por los procedimientos de elaboración, están sujetas a cambios posteriores; en particular, las más recientes.

- a/ Hasta enero de 1992 incluye cuenta única y otros depósitos (excepto depósitos especiales). A partir de febrero de 1992 sólo se consideran los depósitos de cuenta única o los depósitos en cuenta corriente en moneda nacional.
- b/ Para la conversión en moneda nacional se utilizó el tipo de cambio para solventar obligaciones en moneda extranjera que entró en vigor en abril de 1994 y a partir de 1996 se utilizó el tipo de cambio Fix mismo día.
- c/ Incluye: caja de la banca de desarrollo y de la banca comercial.
- d/ De acuerdo con el artículo 11 de la Ley del Banco de México, este instituto central sólo puede dar crédito al gobierno federal mediante el ejercicio de la cuenta corriente que lleva la Tesorería de la Federación; es por eso que no se consideran crédito al gobierno federal los valores propiedad de BANXICO. A partir de diciembre de 1994, los valores adquiridos en reporto se excluyen como tenencia de BANXICO y se consideran como deudores por reporto de valores. Debido a que los depósitos de regulación monetaria pueden ser mayores que la tenencia propia, cuando esto suceda, el saldo neto se presentará en las obligaciones como depósitos de regulación monetaria netos, y no en el concepto de tenencia de valores.
- e/ Corresponde a la tenencia a valor de mercado de Bonos del IPAB.
- f/ Incluye crédito directo (hasta marzo de 1993) más uso del crédito a través de la cuenta corriente de la Tesorería de la Federación menos depósitos del gobierno federal.
- g/ Crédito y sobregiros de la cuenta única menos depósitos (excepto los depósitos en cuenta corriente).
- h/ El IPAB asumió los créditos de BANXICO al FOBAPROA y al FAMEVAL, de conformidad con la fracción primera del artículo octavo transitorio de la Ley de Protección al Ahorro Bancario.
- i/ Corresponde a los créditos asumidos, conforme a lo establecido en la fracción primera del artículo octavo transitorio de la Ley de Protección al Ahorro Bancario. Incluye banca de desarrollo y comercial.

Fuente: BANXICO. En: www.banxico.org.mx (24 de julio de 2013).

Recursos y obligaciones del Banco de México

Cuadro 20.5

Serie anual de 1995 a 2012

1a. parte

Millones de pesos

Concepto	1995	1996	1997	1998	1999	2000
Recursos	294 738	279 953	372 664	474 494	581 614	619 569
Reservas internacionales a/ Tenencia neta de valores gubernamentales b/ Tenencia de valores del IPAB c/ Créditos	120 301	137 804	225 930	298 273	291 925	322 456
Al gobierno federal	0	0	0	0	0	0
A bancos d/ De desarrollo Comerciales e/ Al FOBAPROA	45 020	11 868	2 181	695	96 275	95 116
De desarrollo	1 889	368	304	267	106	4 947
Comerciales e/ Al FOBAPROA	43 132	11 501	1 877	428	96 169	90 170
PROCAPTE	37 975	29 368	39 614	51 679	59 047	0
Resto	3 215	11 890	0	0	0	0
A fideicomisos oficiales f/ Organismos y empresas del sector público	34 760	17 478	39 614	51 679	59 047	0
Organismos y empresas del sector público	40 027	40 959	41 453	42 117	40 880	33 033
Organismos y empresas del sector público	0	0	0	0	0	69 722
Participación en organismos internacionales	2 513	2 414	2 482	3 698	3 548	3 201
Deudores por reporto de valores	0	0	0	0	0	0
Otros conceptos	35 691	47 052	61 005	78 032	89 940	96 040
Obligaciones	294 738	279 953	372 664	474 494	581 614	619 569
Billetes y moneda metálica	66 809	83 991	108 736	131 109	188 718	208 880
BREMS	ND	ND	ND	ND	ND	21 834
Depósitos de regulación monetaria	0	0	34 420	42 339	139 483	186 565
Depósitos del gobierno federal	26 194	16 124	46 318	63 042	90 190	127 439
Depósitos de empresas y organismos del sector público	6	12	0	0	0	0
Depósitos de la banca de desarrollo	0	0	-245	259	0	34
Depósitos de la banca comercial	10 515	12 836	28 627	34 705	39 874	1 135
Depósitos de FOBAPROA	23 087	18 324	20 792	12 471	4 971	5
Depósitos de FAMEVAL	ND	ND	368	360	405	ND
Depósitos de fideicomisos oficiales	334	408	NS	14 431	9 965	10 282
Acreedores por reporto de valores	0	0	9 863	1 956	0	0
Depósitos de organismos financieros internacionales	132 116	104 508	73 319	82 930	42 442	0
Depósitos de autoridades financieras del extranjero	ND	ND	ND	ND	ND	ND
Acreedores diversos	2 872	2 721	2 115	2 713	1 697	2 265
Otros conceptos	32 806	41 031	48 351	88 179	63 869	61 130

Recursos y obligaciones del Banco de México

Cuadro 20.5

Serie anual de 1995 a 2012

2a. parte

Millones de pesos

Concepto	2001	2002	2003	2004	2005	2006
Recursos	664 554	808 894	924 842	967 202	1 026 782	1 124 083
Reservas internacionales a/ Tenencia neta de valores gubernamentales b/ Tenencia de valores del IPAB c/ Créditos	374 848	500 920	645 407	685 653	730 253	731 725
Al gobierno federal	0	0	0	0	0	0
A bancos d/ De desarrollo Comerciales e/ Al FOBAPROA PROCAPTE Resto	ND 21 005 62 375 0 0 0	ND 28 512 81 616 0 0 0	ND 34 773 54 787 0 0 0	ND 25 000 80 239 0 0 0	ND 14 210 44 761 0 0 0	ND 17 801 15 980 0 0 0
A fideicomisos oficiales f/ Organismos y empresas del sector público	30 527 73 290	27 558 69 642	25 053 67 006	22 548 59 353	20 042 61 064	17 537 63 592
Participación en organismos internacionales	3 054	3 479	3 747	3 719	3 545	3 605
Deudores por reporto de valores	0	0	0	0	65 470	167 606
Otros conceptos	99 455	97 166	94 068	90 690	87 436	106 236
Obligaciones	664 554	808 894	924 842	967 202	1 026 782	1 124 083
Billetes y moneda metálica	225 223	263 937	303 614	340 178	380 034	449 821
BREMS	156 725	225 051	231 806	232 996	260 109	111 828
Depósitos de regulación monetaria	142 027	184 276	178 981	228 981	278 981	339 110
Depósitos del gobierno federal	103 124	53 675	111 721	112 016	125 285	236 868
Depósitos de empresas y organismos del sector público	0	0	0	0	0	0
Depósitos de la banca de desarrollo	507	0	0	0	0	0
Depósitos de la banca comercial	2 318	2 850	4 300	3 675	875	100
Depósitos de FOBAPROA	6	6	0	0	0	0
Depósitos de FAMEVAL	ND	ND	ND	ND	ND	ND
Depósitos de fideicomisos oficiales	4 382	0	0	0	0	0
Acreedores por reporto de valores	0	0	0	0	0	0
Depósitos de organismos financieros internacionales	0	0	0	0	0	0
Depósitos de autoridades financieras del extranjero	ND	ND	ND	ND	ND	ND
Acreedores diversos	1 124	1 080	1 279	1 851	2 460	3 385
Otros conceptos	29 117	78 018	93 140	47 505	-20 962	-17 029

Recursos y obligaciones del Banco de México

Cuadro 20.5

Serie anual de 1995 a 2012

3a. parte y última

Millones de pesos

Concepto	2007	2008	2009	2010	2011	2012 P/
Recursos	1 211 214	1 588 321	1 650 361	1 568 913	2 167 526	2 288 744
Reservas internacionales a/	851 324	1 181 863	1 186 878	1 402 872	1 987 191	2 120 108
Tenencia neta de valores gubernamentales b/	0	0	0	0	0	0
Tenencia de valores del IPAB c/	ND	145 672	121 735	82 429	63 322	47 349
Créditos	79 775	70 403	69 006	10 816	13 149	13 833
Al gobierno federal	0	0	0	0	0	0
A bancos d/	4 992	57 876	58 985	3 300	8 138	11 328
De desarrollo	2 000	11 000	15 858	0	0	1 400
Comerciales e/	2 992	46 876	43 127	3 300	8 138	9 928
Al FOBAPROA	0	0	0	0	0	0
PROCAPTE	0	0	0	0	0	0
Resto	0	0	0	0	0	0
A fideicomisos oficiales f/	15 032	12 526	10 021	7 516	5 011	2 505
Organismos y empresas del sector público	59 751	0	0	0	0	0
Participación en organismos internacionales	3 642	4 614	4 359	4 119	4 651	4 324
Deudores por reporto de valores	198 241	113 503	203 591	24 018	60 501	73 125
Otros conceptos	78 233	72 267	64 794	44 659	38 712	30 005
Obligaciones	1 211 214	1 588 321	1 650 361	1 568 913	2 167 526	2 288 744
Billetes y moneda metálica	494 743	577 542	631 938	693 423	763 491	845 396
BREMS	13 779	1 240	1 224	1 023	0	0
Depósitos de regulación monetaria	446 592	528 397	525 402	642 683	992 642	1 253 495
Depósitos del gobierno federal	242 413	272 130	348 781	202 385	175 404	147 113
Depósitos de empresas y organismos del sector público	0	0	0	0	0	0
Depósitos de la banca de desarrollo	0	1	0	NS	1	NS
Depósitos de la banca comercial	2 082	4 100	3 415	11 650	NS	1 650
Depósitos de FOBAPROA	0	0	0	0	0	0
Depósitos de FAMEVAL	ND	ND	ND	ND	ND	ND
Depósitos de fideicomisos oficiales	0	0	0	0	0	0
Acreedores por reporto de valores	0	0	0	0	0	0
Depósitos de organismos financieros internacionales	0	0	0	0	0	0
Depósitos de autoridades financieras del extranjero	ND	0	42 124	0	0	0
Acreedores diversos	3 660	4 818	2 938	2 847	2 677	2 707
Otros conceptos	7 945	200 094	94 539	14 901	233 312	38 384

Nota: Saldos a diciembre de cada año. Estas cifras, por los procedimientos de elaboración, están sujetas a cambios posteriores; en particular, las más recientes.

a/ Para 1995 se utilizó el tipo de cambio para solventar obligaciones en moneda extranjera y a partir de 1996 se utiliza el tipo de cambio Fix mismo día.

b/ De acuerdo con el artículo 11 de la Ley del Banco de México, este instituto central sólo puede dar crédito al gobierno federal mediante el ejercicio de la cuenta corriente que lleva la Tesorería de la Federación; es por eso que no se consideran crédito al gobierno federal los valores a cargo de éste propiedad de BANXICO. A partir de diciembre de 1994, los valores adquiridos en reporto se excluyen como tenencia de BANXICO y se consideran como deudores por reporto de valores. Debido a que los depósitos de regulación monetaria pueden ser mayores que la tenencia propia, cuando esto suceda, el saldo neto se presentará en las obligaciones como depósitos de regulación monetaria netos, y no en el concepto de tenencia de valores.

c/ Corresponde a la tenencia a valor de mercado de Bonos del IPAB.

d/ A partir de abril de 2009 incluye créditos asignados en subasta.

e/ Incluye créditos directos e inversiones a plazo.

f/ El IPAB asumió los créditos de BANXICO al FOBAPROA y al FAMEVAL, de conformidad con la fracción primera del artículo octavo transitorio de la Ley de Protección al Ahorro Bancario.

Fuente: BANXICO. En: www.banxico.org.mx (24 de julio de 2013).

Recursos y obligaciones de la banca de desarrollo

Cuadro 20.6

Serie anual de 1997 a 2012

1a. parte

Millones de pesos

Concepto	1997	1998	1999	2000	2001	2002
Recursos	555 831 a/	630 038	639 885	682 341	758 657	1 170 845
Disponibilidades	18 023	30 137	21 087	24 978	29 964	54 366
Inversión en valores	99 288	100 105	128 811	150 681	209 385	368 442
Cartera de crédito	332 470	389 750	388 226	386 276	384 173	469 068
Préstamos por operaciones de reporto	38 676	36 048	25 481	20 991	28 729	136 359
Instrumentos financieros sintéticos	21 601	21 402	22 760	34 779	53 294	81 020
Valores no asignados por liquidar	ND	ND	ND	ND	ND	6 608
Gastos y cargos diferidos	6 541	7 792	7 225	3 057	3 232	3 179
Otros recursos	33 402	39 340	40 199	55 314	43 671	48 489
Inversiones permanentes en acciones	4 926	5 464	5 929	6 267	6 237	3 330
Renglón de ajuste estadístico b/	-41	NS	168	NS	-28	-16
Obligaciones	555 831	630 038	639 885	682 341	758 657	1 170 845
Captación total bruta	125 565	144 453	174 418	186 546	230 535	281 239
Depósitos, préstamos de bancos y operaciones de reporto	322 895	376 839	347 789	351 593	373 997	640 986
Préstamos por cartera descontada	8 046	7 969	8 512	7 496	8 614	9 142
Instrumentos financieros sintéticos	21 852	20 759	21 420	33 926	52 335	80 475
Valores no asignados por liquidar	ND	ND	ND	ND	ND	6 588
Reservas, previsión para riesgos creditivos y otras	39 262	37 061	39 980	46 320	53 609	64 849
Ingresos por diferir	1 161	1 197	684	381	303	594
Otros pasivos	13 480	17 267	17 977	30 509	26 664	50 167
Capital contable	23 569	24 493	29 107	25 571	12 599	36 804

Recursos y obligaciones de la banca de desarrollo

Cuadro 20.6

Serie anual de 1997 a 2012

2a. parte

Millones de pesos

Concepto	2003	2004	2005	2006	2007
Recursos	1 083 874	1 166 291	1 177 059	1 061 482	1 139 477
Disponibilidades	59 255	58 511	71 370	72 046	81 976
Inversión en valores	263 085	278 470	321 969	322 557	339 043
Cartera de crédito	478 270	447 126	437 433	313 140	261 699
Préstamos por operaciones de reporto	64 037	151 410	139 599	113 073	142 705
Instrumentos financieros sintéticos	161 031	188 094	169 195	193 930	265 563
Valores no asignados por liquidar	300	0	0	0	0
Gastos y cargos diferidos	2 906	2 525	3 383	2 497	3 366
Otros recursos	55 521	33 645	29 321	39 278	40 227
Inversiones permanentes en acciones	-533	6 530	4 741	4 990	4 898
Renglón de ajuste estadístico b/	2	-21	47	-28	-1
Obligaciones	1 083 874	1 166 291	1 177 059	1 061 482	1 139 477
Captación total bruta	279 617	271 683	329 639	291 122	284 812
Depósitos, préstamos de bancos y operaciones de reporto	520 503	619 089	584 970	466 726	477 711
Préstamos por cartera descontada	3 105	15	4	3	63
Instrumentos financieros sintéticos	160 525	187 559	170 312	195 373	266 743
Valores no asignados por liquidar	300	0	0	0	0
Reservas, previsión para riesgos crediticios y otras	61 092	36 677	39 123	38 777	38 304
Ingresos por diferir	986	550	178	221	863
Otros pasivos	38 857	12 322	10 994	16 030	14 551
Capital contable	18 889	38 396	41 838	53 230	56 430

Recursos y obligaciones de la banca de desarrollo

Cuadro 20.6

Serie anual de 1997 a 2012

3a. parte y última

Millones de pesos

Concepto	2008	2009	2010	2011	2012 P/
Recursos	1 088 825	1 137 529	1 335 083	1 626 443	1 875 935
Disponibilidades	63 144	70 505	49 500	55 666	75 601
Inversión en valores	407 249	429 264	454 884	619 513	674 989
Cartera de crédito	318 643	362 514	378 023	407 972	465 594
Préstamos por operaciones de reporto	120 694	79 145	100 256	151 184	226 293
Instrumentos financieros sintéticos	126 592	126 344	251 886	280 864	317 460
Valores no asignados por liquidar	0	0	0	0	0
Gastos y cargos diferidos	5 874	14 326	8 645	10 739	12 389
Otros recursos	40 965	49 753	65 341	73 971	70 700
Inversiones permanentes en acciones	5 664	5 682	26 547	26 532	32 909
Renglón de ajuste estadístico b/	NS	-4	NS	NS	NS
Obligaciones	1 088 825	1 137 529	1 335 083	1 626 443	1 875 935
Captación total bruta	319 407	360 301	388 890	405 788	456 150
Depósitos, préstamos de bancos y operaciones de reporto	519 880	516 010	533 817	754 318	908 090
Préstamos por cartera descontada	55	49	42	35	11
Instrumentos financieros sintéticos	130 978	127 642	252 835	281 818	320 042
Valores no asignados por liquidar	0	0	0	0	0
Reservas, previsión para riesgos crediticios y otras	45 947	52 454	57 838	62 493	64 301
Ingresos por diferir	1 110	2 029	6 385	8 114	8 411
Otros pasivos	15 099	18 631	28 279	39 646	33 101
Capital contable	56 348	60 413	66 997	74 231	85 831

Nota: Saldos a diciembre de cada año. Estas cifras, por los procedimientos de elaboración, están sujetas a cambios posteriores; en particular, las más recientes.

a/ Se presentan las cifras que reportó la fuente, aun cuando las sumas de los parciales no coinciden con los totales.

b/ Corresponde a diferencias entre el total de recursos y obligaciones y la suma de sus componentes.

Fuente: BANXICO. En: www.banxico.org.mx (24 de julio de 2013).

Recursos y obligaciones de la banca comercial consolidada

Cuadro 20.7

Serie anual de 1997 a 2012

1a. parte

Millones de pesos

Concepto	1997	1998	1999	2000	2001	2002
Recursos	2 094 960 <i>a/</i>	2 446 031	2 894 185	3 514 813	3 922 977	4 835 593
Disponibilidades	119 350	166 900	236 812	228 125	293 541	257 208
Inversión en valores	853 376	955 248	1 115 656	1 165 645	1 336 740	1 333 556
Cartera de crédito	622 566	792 058	861 586	868 792	775 196	837 062
Préstamos por operaciones de reporto	78 805	37 258	57 600	87 598	189 384	271 021
Instrumentos financieros sintéticos	196 482	226 311	364 866	847 833	1 005 972	1 783 142
Valores no asignados por liquidar	ND	ND	ND	ND	ND	8 092
Gastos y cargos diferidos	60 777	86 925	63 619	66 293	62 493	69 035
Otros recursos	107 302	135 510	148 358	208 213	230 314	248 928
Otras inversiones	37 921	44 226	45 468	42 323	29 349	27 550
Renglón de ajuste estadístico b/	-399	1 595	220	-11	-12	-1
Obligaciones	2 094 960	2 446 031	2 894 185	3 514 813	3 922 977	4 835 593
Captación total bruta	955 247	1 129 096	1 248 648	1 159 472	1 265 230	1 198 972
Depósitos, préstamos de bancos y por reportos	654 574	731 998	867 407	1 049 710	1 246 874	1 422 550
Préstamos por cartera descontada	51 790	53 308	45 446	38 163	37 243	38 326
Instrumentos financieros sintéticos	195 502	224 441	361 367	846 828	1 001 818	1 784 194
Valores no asignados por liquidar	ND	ND	ND	ND	ND	4 347
Reservas, previsión para riesgos crediticios y otras	185 354	245 594	328 785	307 881	290 738	278 025
Ingresos por diferir	24 966	29 292	14 721	18 396	13 237	7 086
Otros pasivos	21 963	22 252	23 259	95 041	88 536	116 776
Capital contable	5 564	10 049	4 552	-677	-20 698	-14 683

Recursos y obligaciones de la banca comercial consolidada

Cuadro 20.7

Serie anual de 1997 a 2012

2a. parte

Millones de pesos

Concepto	2003	2004	2005	2006	2007
Recursos	6 653 775	7 524 956	10 281 366	15 001 355	19 575 684
Disponibilidades	299 182	377 734	416 595	444 841	495 648
Inversión en valores	1 286 039	1 332 791	1 388 369	1 484 367	1 644 826
Cartera de crédito	858 948	937 504	1 105 637	1 341 143	1 690 552
Préstamos por operaciones de reporto	232 990	172 017	237 381	162 839	140 320
Instrumentos financieros sintéticos	3 549 558	4 298 845	6 710 649	11 146 572	15 173 245
Valores no asignados por liquidar	13 283	11	0	0	0
Gastos y cargos diferidos	82 377	83 717	76 558	88 085	72 495
Otros recursos	302 473	291 374	312 684	296 523	322 665
Otras inversiones	28 926	30 964	33 493	36 985	35 934
Renglón de ajuste estadístico b/	-1	NS	NS	NS	NS
Obligaciones	6 653 775	7 524 956	10 281 366	15 001 355	19 575 684
Captación total bruta	1 306 817	1 443 921	1 547 638	1 674 343	1 950 091
Depósitos, préstamos de bancos y por reportos	1 321 657	1 106 862	1 367 330	1 406 676	1 561 291
Préstamos por cartera descontada	43 427	50 042	49 163	49 303	49 217
Instrumentos financieros sintéticos	3 548 048	4 301 727	6 706 029	11 142 896	15 167 502
Valores no asignados por liquidar	13 284	11	0	0	0
Reservas, previsión para riesgos crediticios y otras	253 623	217 367	174 655	148 379	169 225
Ingresos por diferir	27 184	33 263	30 934	35 730	43 990
Otros pasivos	138 710	142 753	129 832	197 242	228 974
Capital contable	1 026	229 010	275 786	346 785	405 394

Recursos y obligaciones de la banca comercial consolidada

Cuadro 20.7

Serie anual de 1997 a 2012

3a. parte y última

Millones de pesos

Concepto	2008	2009	2010	2011	2012 P/
Recursos	18 230 771	14 602 431	12 567 075	13 208 705	12 386 814
Disponibilidades	668 794	560 023	619 747	553 385	583 361
Inversión en valores	1 610 242	1 745 397	1 849 954	2 044 056	1 929 101
Cartera de crédito	1 864 374	1 955 990	2 121 148	2 458 550	2 750 838
Préstamos por operaciones de reporto	143 666	191 474	297 466	416 270	360 064
Instrumentos financieros sintéticos	13 371 247	9 640 047	6 995 450	7 007 416	5 971 775
Valores no asignados por liquidar	0	0	0	0	0
Gastos y cargos diferidos	102 046	111 015	133 931	120 321	127 349
Otros recursos	414 319	332 097	476 613	518 141	577 347
Otras inversiones	56 083	66 389	72 764	90 566	86 978
Renglón de ajuste estadístico b/	NS	NS	NS	NS	NS
Obligaciones	18 230 771	14 602 431	12 567 075	13 208 705	12 386 814
Captación total bruta	2 315 437	2 385 665	2 606 789	2 855 392	3 108 154
Depósitos, préstamos de bancos y por reportos	1 518 858	1 508 138	1 591 659	1 914 607	1 818 551
Préstamos por cartera descontada	64 760	74 434	81 663	88 523	91 072
Instrumentos financieros sintéticos	13 410 037	9 649 809	6 990 614	7 018 902	5 965 371
Valores no asignados por liquidar	0	0	0	0	0
Reservas, previsión para riesgos crediticios y otras	182 661	202 742	220 278	247 641	287 165
Ingresos por diferir	50 660	64 978	85 317	52 869	54 341
Otros pasivos	235 083	199 941	434 936	434 562	426 681
Capital contable	453 274	516 723	555 819	596 208	635 479

Nota: Saldo a diciembre de cada año. Estas cifras, por los procedimientos de elaboración, están sujetas a cambios posteriores; en particular, las más recientes.

a/ Se presentan las cifras que reportó la fuente, aun cuando las sumas de los parciales no coinciden con los totales.

b/ Corresponde a las diferencias entre el total de recursos y obligaciones y la suma de sus componentes.

Fuente: BANXICO. En: www.banxico.org.mx (24 de julio de 2013).

Recursos y obligaciones de las Sociedades de Inversión Especializadas en Fondos para el Retiro

Cuadro 20.8

1a. parte

Serie anual de 1997 a 2012

Millones de pesos

Concepto	1997	1998	1999	2000	2001	2002	2003	2004
Recursos	6 294	57 595	108 528	164 166	248 558	325 008	403 127	481 950
Disponibilidades	NS	NS	NS	NS	NS	NS	NS	NS
Cartera de valores a/	6 181	56 522	108 528	163 553	248 176	324 292	401 536	478 780
Valores bancarios	0	51	54	2 808	4 275	4 879	9 782	11 516
Valores gubernamentales	6 121	54 748	105 757	151 440	222 901	277 342	330 462	395 490
CETES	2 376	12 496	10 527	6 928	10 574	12 895	11 618	32 519
BONDES	2 048	34 950	77 742	100 817	136 479	163 990	193 602	196 589
UDIBONOS	1 508	6 705	15 967	26 258	23 053	31 019	26 940	31 673
BPAS	ND	ND	ND	488	127	326	1 776	10 524
BREMS	ND	ND	ND	497	2 803	5 366	8 343	34 824
PICS	0	389	1 180	3 300	4 645	8 465	24 603	28 945
UMS	0	23	341	120	0	878	404	15 196
Bonos de pensión								
ISSSTE	ND	ND	ND	ND	ND	ND	ND	ND
Bonos tasa fija								
3, 5, 7 y 10 años b/	189	186	0	13 032	45 220	54 403	63 176	45 221
Valores privados	60	1 723	2 717	9 305	21 000	42 070	61 292	71 773
Otros recursos c/	113	1 071	NS	612	381	716	1 591	3 170
Obligaciones	6 294	57 595	108 528	164 166	248 558	325 008	403 127	481 950
Obligaciones diversas	116	900	62	561	834	2 566	1 147	3 648
Capital contable	6 177	56 693	108 466	163 605	247 723	322 442	401 980	478 303
Contribuido	5 830	47 979	80 341	114 372	166 164	211 914	255 042	302 168
Ganado	154	1 762	10 276	27 906	53 210	84 143	113 570	145 266
Resultados d/	194	6 951	17 849	21 327	28 350	26 385	33 368	30 869

Recursos y obligaciones de las Sociedades de Inversión Especializadas en Fondos para el Retiro

Cuadro 20.8

2a. parte y última

Serie anual de 1997 a 2012

Millones de pesos

Concepto	2005	2006	2007	2008	2009	2010	2011	2012 P/
Recursos	599 965	740 176	871 757	1 000 806	1 193 640	1 456 720	1 644 367	1 995 543
Disponibilidades	1	229	2	349	14 749	8 744	6 241	9 148
Cartera de valores a/	586 780	719 551	828 385	935 210	1 126 708	1 375 439	1 564 681	1 894 106
Valores bancarios	10 277	11 097	16 826	15 653	16 176	28 082	34 522	42 215
Valores gubernamentales	481 498	525 723	573 080	664 673	773 543	861 482	969 255	1 077 115
CETES	68 666	57 442	95 206	78 380	85 663	82 304	86 086	73 292
BONDES	144 932	53 825	45 272	22 086	26 341	9 116	35 136	33 439
UDIBONOS	48 090	95 805	127 517	169 856	246 601	274 149	321 574	412 695
BPAS	31 530	29 240	16 855	12 273	37 479	34 353	31 921	28 188
BREMS	38 496	22 765	14	NS	0	0	0	0
PICS	40 514	49 690	52 095	48 871	63 330	74 797	85 801	102 738
UMS	5 662	7 496	10 181	23 026	23 773	37 772	36 221	31 137
Bonos de pensión								
ISSSTE	ND	ND	ND	42 222	7 474	8 736	8 268	8 441
Bonos tasa fija								
3, 5, 7 y 10 años b/	103 607	209 459	225 939	267 959	282 881	340 255	364 247	387 186
Valores privados	95 006	182 731	238 479	254 885	336 988	485 875	560 905	774 776
Otros recursos c/	13 184	20 397	43 371	65 248	52 183	72 537	73 445	92 289
Obligaciones	599 965	740 176	871 757	1 000 806	1 193 640	1 456 720	1 644 367	1 995 543
Obligaciones diversas	12 758	16 566	41 601	56 836	45 016	59 464	69 049	81 876
Capital contable	587 208	723 610	830 156	943 970	1 148 624	1 397 256	1 575 318	1 913 666
Contribuido	353 421	410 663	480 650	611 206	696 910	798 205	924 317	1 047 853
Ganado	186 330	258 376	292 005	340 008	374 174	478 863	614 812	723 324
Resultados d/	47 457	54 571	57 501	-7 243	77 539	120 188	36 189	142 488

Nota: Saldo a diciembre de cada año. Estas cifras, por los procedimientos de elaboración, están sujetas a cambios posteriores; en particular, las más recientes.

a/ Conforme a criterios contables, se expresa a valor de mercado.

b/ Para 1997 a 1999 corresponde a AJUSTABONOS.

c/ Incluye operaciones de reporto realizadas con carácter transitorio a través de intermediarios financieros.

d/ Corresponde a la diferencia entre ingresos y costos financieros.

Fuente: BANXICO. En: www.banxico.org.mx (24 de julio de 2013).

Recursos en Administradoras de Fondos para el Retiro

Cuadro 20.9

Serie anual de 1998 a 2012

1a. parte

Millones de pesos

Año	Total	Recursos de los trabajadores			Fondos de previsión social
		Total	Retiro, cesantía en edad avanzada y vejez a/	Ahorro voluntario	
1998	108 112.3	54 517.2	54 470.5	46.7	ND
1999	189 505.6	104 526.1	104 194.8	331.3	ND
2000	273 913.1	159 652.2	158 806.2	846.0	ND
2001	395 972.2	243 756.1	242 242.2	1 513.8	ND
2002	501 342.7	317 223.0	315 322.4	1 900.5	ND
2003	612 124.2	395 103.1	392 881.8	2 221.3	ND
2004	724 886.2	471 176.8	469 145.8	2 031.0	ND
2005	872 135.7	579 019.8	577 038.3	1 981.4	ND
2006	1 050 850.7	714 593.3	712 256.5	2 336.8	ND
2007	1 206 812.4	822 175.3	819 524.2	2 651.1	ND
2008	1 595 855.1	927 713.5	925 317.2	2 396.3	482.2
2009	1 864 883.1	1 132 054.6	1 129 491.0	2 563.6	7 969.8
2010	2 148 605.9	1 361 689.9	1 357 325.6	4 364.3	9 295.2
2011	2 388 489.1	1 532 181.1	1 524 526.3	7 654.8	17 617.0
2012 P/	2 795 299.7	1 868 264.6	1 855 222.5	13 042.1	23 033.3

Cuadro 20.9
2a. parte y última

Año	Vivienda b/	Capital c/	Bonos de pensión ISSSTE	Recursos depositados en Banco de México d/
1998	51 419.0	2 176.2	ND	ND
1999	81 039.7	3 939.8	ND	ND
2000	110 294.0	3 966.9	ND	ND
2001	148 148.2	4 067.9	ND	ND
2002	178 808.2	5 311.6	ND	ND
2003	210 071.6	6 949.5	ND	ND
2004	246 336.9	7 372.4	ND	ND
2005	284 629.3	8 486.7	ND	ND
2006	326 585.1	9 672.4	ND	ND
2007	375 374.8	9 262.2	ND	ND
2008	501 567.6	9 246.5	156 845.3	ND
2009	557 953.3	11 160.3	155 745.1	ND
2010	609 008.0	13 911.9	154 700.9	ND
2011	670 558.7	16 442.9	151 689.4	ND
2012 P/	717 839.5	20 580.9	148 754.7	16 826.7

Nota: Cifras a diciembre de cada año.

a/ A partir de 2005, incluye RCV-IMSS (SAR-92) y RCV-ISSSTE (SAR ISSSTE).

b/ Los recursos de vivienda son registrados por AFORE y administrados por INFONAVIT y por FOVISSSTE.

c/ Se refiere a los fondos de las AFORES que, conforme a las normas de capitalización, se deben mantener invertidos en las SIEFORES.

d/ Corresponde a los recursos administrados por prestadoras de servicios, que son registrados por las AFORES e invertidos en el Banco de México.

Fuente: CONSAR. En: www.consar.gob.mx (30 de abril de 2013).

**Crédito total otorgado a través de la banca comercial
según actividad principal del prestatario**

Cuadro 20.10

1a. parte

Serie anual de 1995 a 2012

Millones de pesos

Año	Total	Sector privado del país (Empresas y personas físicas)				Crédito a la vivienda
		Total	Sector agropecuario, silvícola y pesquero	Sector industrial	Sector servicios y otras actividades	
1995	772 091	700 557	40 170	190 730	241 485	165 224
1996	848 602	774 739	47 534	211 672	242 210	212 142
1997	895 348	821 972	50 535	227 231	254 939	237 005
1998	923 827	824 183	49 890	240 353	237 619	251 112
1999	994 511	773 344	42 353	210 596	222 350	242 944
2000	949 511	700 438	35 659	186 359	222 470	199 935
2001	882 751	621 301	30 132	163 638	190 979	168 060
2002	938 678	626 055	20 315	158 078	201 959	156 239
2003	945 819	630 947	20 843	157 571	194 103	136 299
2004	993 133	727 598	19 666	172 807	219 348	137 718
2005	1 146 275	860 229	20 966	159 490	233 278	177 959
2006	1 371 970	1 134 434	21 307	191 341	292 842	239 793
2007	1 717 512	1 459 259	27 563	300 338	362 526	285 170
2008	1 910 513	1 653 380	33 189	386 224	433 421	320 336
2009	1 993 291	1 622 198	29 758	406 573	438 602	348 651
2010	2 166 640	1 756 712	33 641	453 854	467 080	387 572
2011	2 506 277	2 043 853	40 750	517 806	552 731	418 708
2012 P/	2 793 721	2 269 497	50 084	560 399	586 168	457 167

**Crédito total otorgado a través de la banca comercial
según actividad principal del prestatario**

Cuadro 20.10

2a. parte y última

Serie anual de 1995 a 2012

Millones de pesos

Año	Sector privado del país (Empresas y personas físicas)		Sector financie- ro del país a/	Sector guber- namental, ser- vicios de admi- nistración pú- blica, defensa y seguridad social	Entida- des del exterior	Otros
	Créditos al consumo	Renglón de ajuste esta- dístico b/				
1995	40 918	22 030	28 608	31 152	11 774	ND
1996	34 054	27 128	18 364	41 911	13 588	ND
1997	32 439	19 823	14 861	42 452	7 702	8 361
1998	31 043	14 166	16 680	53 842	12 025	17 097
1999	35 059	20 042	25 098	51 602	3 441	141 027
2000	44 050	11 967	27 446	49 474	4 487	167 667
2001	58 741	9 752	35 120	56 475	5 150	164 705
2002	80 959	8 506	40 593	58 835	7 128	206 067
2003	117 577	4 554	35 558	81 930	8 203	189 180
2004	174 841	3 218	46 265	103 556	9 363	106 352
2005	268 010	526	62 015	102 863	8 249	112 920
2006	384 480	4 671	60 671	94 721	11 224	70 919
2007	483 349	313	72 909	105 800	16 979	62 565
2008	480 060	149	63 884	132 990	39 435	20 824
2009	398 132	483	58 018	256 756	43 769	12 550
2010	414 350	215	55 145	294 844	48 616	11 323
2011	513 851	7	81 348	323 438	48 277	9 362
2012 P/	615 679	0	99 012	383 380	33 788	8 044

Nota: Saldos a diciembre de cada año. Estas cifras, por los procedimientos de elaboración, están sujetas a cambios posteriores; en particular, las más recientes. El crédito incluye cartera vigente, vencida, redescontada, intereses devengados sobre préstamos y créditos vigentes e intereses vencidos; la cartera afecta al esquema de participación de flujos con FOBAPROA y a la cartera reestructurada en UDIS. A partir de julio de 1995 incluye filiales de bancos extranjeros establecidos en México. A partir de diciembre de 2004 se excluyen los bancos que se encontraban en proceso de liquidación o en quiebra.

a/ Excluye al crédito intrabancario.

b/ Corresponde a las diferencias entre la fuente de información contable y el reporte detallado de la cartera de créditos.

Fuente: BANXICO. En: www.banxico.org.mx (24 de julio de 2013).

**Crédito total otorgado a través de la banca de desarrollo
según actividad principal del prestatario**

Cuadro 20.11

1a. parte

Serie anual de 1995 a 2012

Millones de pesos

Año	Total	Sector privado del país (Empresas y personas físicas)				Crédito a la vivienda
		Total	Sector agropecuario, silvícola y pesquero	Sector industrial	Sector servicios y otras actividades	
1995	351 178	62 721	15 338	27 550	15 253	2 623
1996	349 273	67 171	18 127	28 708	14 448	3 548
1997	342 551	62 868	19 965	23 701	12 418	3 738
1998	402 166	54 663	11 350	26 607	8 107	4 685
1999	400 634	56 864	13 105	29 202	7 159	2 978
2000	398 386	64 695	13 794	34 980	8 744	2 124
2001	397 015	74 048	14 122	37 821	9 642	3 534
2002	475 544	84 028	15 688	42 076	14 284	3 580
2003	487 593	80 297	12 401	41 664	15 972	2 971
2004	445 691	48 003	772	23 192	13 605	2 898
2005	434 947	48 940	743	22 795	14 196	3 827
2006	314 334	51 888	880	25 680	14 067	4 035
2007	262 182	50 412	396	24 156	12 476	4 677
2008	319 336	69 371	689	34 353	19 076	5 937
2009	363 121	84 694	148	42 586	23 664	6 914
2010	378 395	106 068	291	58 203	27 524	7 877
2011	408 104	139 021	61	84 715	31 029	9 249
2012 P/	465 381	176 468	668	117 348	32 161	11 072

Crédito total otorgado a través de la banca de desarrollo según actividad principal del prestatario

Cuadro 20.11

2a. parte y última

Serie anual de 1995 a 2012

Millones de pesos

Año	Sector privado del país (Empresas y personas físicas)		Sector financie- ro del país a/	Sector guber- namental, ser- vicios de admi- nistración pú- blica, defensa y seguridad social	Entida- des del exterior	Otros
	Créditos al consumo	Renglón de ajuste esta- dístico b/				
1995	1 937	21	92 355	190 079	6 023	ND
1996	2 320	21	68 897	192 983	5 854	14 368
1997	3 031	16	52 939	210 252	5 123	11 369
1998	3 134	780	57 909	265 683	6 231	17 680
1999	3 473	947	42 881	273 058	7 444	20 387
2000	4 709	343	33 217	270 281	7 829	22 364
2001	6 230	2 700	24 236	232 007	7 633	59 091
2002	6 937	1 463	42 698	249 108	8 502	91 208
2003	5 297	1 993	79 863	237 226	8 490	81 717
2004	7 395	140	109 775	207 319	9 040	71 554
2005	7 056	322	121 214	178 674	6 267	79 852
2006	7 226	NS	74 318	100 090	6 557	81 480
2007	8 707	0	78 105	91 892	4 590	37 184
2008	9 316	0	105 635	93 179	2 161	48 990
2009	11 382	0	126 942	114 620	2 375	34 491
2010	12 167	7	117 985	118 532	2 971	32 839
2011	13 966	0	118 158	145 603	3 920	1 403
2012 P/	15 220	0	119 986	163 212	4 564	1 151

Nota: Saldos a diciembre de cada año. Estas cifras, por los procedimientos de elaboración, están sujetas a cambios posteriores; en particular, las más recientes. El crédito incluye cartera vigente, vencida, redescontada, intereses devengados sobre préstamos y créditos vigentes e intereses vencidos. A partir de marzo de 2002 incluye la cartera de crédito que el FOVI traspasó a la Sociedad Hipotecaria Federal, SNC. A partir de diciembre de 2004 se excluyen los bancos que se encontraban en proceso de liquidación o en quiebra.

a/ Excluye al crédito intrabancario.

b/ Corresponde a las diferencias entre la fuente de información contable y el reporte detallado de la cartera de créditos.

Fuente: BANXICO. En: www.banxico.org.mx (24 de julio de 2013).

**Cartera vencida de la banca comercial
según actividad principal del prestatario**

Cuadro 20.12

1a. parte

Serie anual de 1995 a 2012

Millones de pesos

Año	Total	Sector privado del país (Empresas y personas físicas)				Crédito a la vivienda
		Total	Sector agropecuario, silvícola y pesquero	Sector industrial	Sector servicios y otras actividades	
1995	136 391	132 913	12 695	34 317	52 571	23 279
1996	191 273	185 999	17 753	42 921	65 996	41 451
1997	240 791	231 849	23 934	50 926	83 302	62 663
1998	314 964	304 336	37 936	75 998	101 641	71 423
1999	287 414	278 621	30 375	67 710	94 867	59 811
2000	216 563	209 809	24 577	55 187	72 228	42 854
2001	156 065	148 598	19 155	43 362	53 369	26 409
2002	130 100	122 715	11 847	36 700	47 581	21 413
2003	100 974	94 494	11 641	27 006	37 067	14 894
2004	60 603	59 981	5 836	15 870	23 947	9 662
2005	25 703	25 201	1 788	4 672	6 413	4 183
2006	27 350	27 341	754	1 858	3 247	4 804
2007	43 087	43 041	706	2 914	4 512	7 161
2008	60 287	58 099	873	3 325	5 931	10 341
2009	60 830	58 668	1 439	4 949	9 061	15 420
2010	49 987	49 469	1 577	6 697	10 404	13 257
2011	59 278	59 163	1 624	13 008	10 441	13 581
2012 P/	68 824	67 747	2 302	13 970	9 204	14 060

Cartera vencida de la banca comercial según actividad principal del prestatario

Cuadro 20.12

2a. parte y última

Serie anual de 1995 a 2012

Millones de pesos

Año	Sector privado del país (Empresas y personas físicas)		Sector financie- ro del país a/	Sector guber- namental, ser- vicios de admi- nistración pú- blica, defensa y seguridad social	Entida- des del exterior
	Créditos al consumo	Renglón de ajuste esta- dístico b/			
1995	9 844	208	3 229	209	40
1996	11 105	6 773	4 995	144	135
1997	9 177	1 847	8 239	359	345
1998	6 761	10 578	10 420	206	2
1999	6 280	19 577	8 192	203	398
2000	5 354	9 609	6 590	124	41
2001	5 223	1 080	7 327	134	5
2002	4 732	443	7 207	142	37
2003	3 770	116	6 386	59	34
2004	4 639	27	577	12	34
2005	8 085	60	42	7	453
2006	16 652	25	1	2	6
2007	27 514	234	1	25	20
2008	37 613	15	31	22	2 135
2009	27 613	187	27	18	2 117
2010	17 524	11	62	6	450
2011	20 510	0	95	20	0
2012 P/	28 212	0	110	440	526

Nota: Saldos a diciembre de cada año. Estas cifras, por los procedimientos de elaboración, están sujetas a cambios posteriores; en particular, las más recientes. El crédito incluye cartera vencida directa, e intereses vencidos. La cartera afecta al esquema de participación de flujos con FOBAPROA y a la cartera reestructurada en UDIS. A partir de julio de 1995 incluye filiales de bancos extranjeros establecidos en México. A partir de diciembre de 2004 se excluyen los bancos que se encontraban en proceso de liquidación o en quiebra.

a/ Excluyen al crédito intrabancario.

b/ Corresponde a las diferencias entre la fuente de información contable y el reporte detallado de la cartera de créditos.

Fuente: BANXICO. En: www.banxico.org.mx (24 de julio de 2013).

**Cartera vencida de la banca de desarrollo
según actividad principal del prestatario**

Cuadro 20.13

1a. parte

Serie anual de 1995 a 2012

Millones de pesos

Año	Total	Sector privado del país (Empresas y personas físicas)				Crédito a la vivienda
		Total	Sector agropecuario, silvícola y pesquero	Sector industrial	Sector servicios y otras actividades	
1995	17 838	10 681	4 328	1 933	4 381	12
1996	12 964	11 854	5 234	2 495	4 068	35
1997	19 651	17 208	8 697	2 981	5 258	119
1998	8 806	7 134	2 029	3 124	1 699	153
1999	11 829	10 858	3 609	5 362	1 703	147
2000	25 778	24 955	3 995	18 847	1 549	215
2001	29 480	28 707	6 065	20 347	1 096	232
2002	33 866	30 711	7 792	21 415	1 149	171
2003	36 032	32 169	9 330	21 639	839	206
2004	7 112	3 391	141	2 596	387	180
2005	8 097	4 657	365	3 326	667	193
2006	7 623	4 217	461	3 051	455	172
2007	5 175	1 728	67	1 202	229	162
2008	2 012	1 538	26	919	398	133
2009	7 559	1 769	25	757	820	116
2010	3 937	2 039	36	546	1 294	117
2011	4 071	1 428	28	458	773	132
2012 P/	3 454	1 076	0	345	550	141

**Cartera vencida de la banca de desarrollo
según actividad principal del prestatario**

Cuadro 20.13

2a. parte y última

Serie anual de 1995 a 2012

Millones de pesos

Año	Sector privado del país (Empresas y personas físicas)		Sector financie- ro del país a/	Sector guber- namental, ser- vicios de admi- nistración pú- blica, defensa y seguridad social	Entida- des del exterior
	Créditos al consumo	Renglón de ajuste esta- dístico b/			
1995	7	21	6 989	38	130
1996	1	21	912	22	176
1997	153	1	1 757	642	44
1998	24	105	1 617	30	25
1999	37	NS	606	330	35
2000	59	290	434	288	101
2001	190	778	366	309	98
2002	154	31	63	NS	3 091
2003	154	NS	55	104	3 704
2004	86	1	81	NS	3 640
2005	78	28	378	37	3 025
2006	78	0	331	110	2 965
2007	68	0	341	105	3 000
2008	62	0	373	101	0
2009	52	0	5 701	7	82
2010	48	0	1 801	7	90
2011	37	0	2 595	48	0
2012 P/	40	0	2 377	0	0

Nota: Saldos a diciembre de cada año. Estas cifras, por los procedimientos de elaboración, están sujetas a cambios posteriores; en particular, las más recientes. El crédito incluye cartera vencida directa e intereses vencidos. A partir de marzo de 2002 incluye la cartera de crédito que el FOVI traspasó a la Sociedad Hipotecaria Federal, SNC. A partir de diciembre de 2004 se excluyen los bancos que se encontraban en proceso de liquidación o en quiebra.

a/ Excluye al crédito intrabancario.

b/ Corresponde a las diferencias entre la fuente de información contable y el reporte detallado de la cartera de créditos.

Fuente: BANXICO. En: www.banxico.org.mx (24 de julio de 2013).

**Principales indicadores de la Comisión Nacional
para la Protección y Defensa de los Usuarios
de los Servicios Financieros**
Serie anual de 2007 a 2012

Cuadro 20.14

Indicador	2007	2008	2009	2010	2011 P/	2012 P/
Asistencia técnico jurídica	316 512	487 224	793 292	898 089	884 438	1 024 340
Controversias recibidas						
Gestión ordinaria	73 386	61 890	42 277	24 382	19 050	11 661
Gestión electrónica	9 861	47 271	97 337	129 842	163 972	168 741
Conciliación	30 593	33 332	34 621	28 276	30 091	27 695
Controversias concluidas						
Gestión ordinaria	64 378	59 897	45 641	ND	ND	ND
Gestión electrónica	5 894	40 408	100 902	ND	ND	ND
Conciliación	28 761	29 436	32 211	ND	ND	ND
Dictámenes técnicos (Solicitudes recibidas)	2 016	2 455	2 599	2 605	2 364	4 739
Defensoría legal						
Solicitudes recibidas	2 657	3 443	3 155	2 841	5 734	1 766
Defensorías iniciadas (Juicios)	874	1 163	1 130	964	854	425
Arbitraje	4	1	0	0	0	0

Fuente: CONDUSEF. *Anuario Estadístico (varios años)*. En: www.condusef.gob.mx (11 de noviembre de 2013).

**Recursos canalizados por Nacional Financiera
según fuente y destino**
Serie anual de 1995 a 2012
Millones de pesos

Cuadro 20.15

1a. parte

Año	Fuente					
	Total	Capital contable	Captación interna a/	Financiamiento del exterior	Obligaciones por aval o endoso	Otras fuentes b/
1995	253 020	6 131	61 035	135 242	9 649	40 963
1996	247 183	5 846	76 651	132 062	6 532	26 092
1997	211 272	6 971	65 911	120 038	5 592	12 760
1998	240 965	5 879	74 578	145 192	4 839	10 477
1999	225 651	7 347	72 401	133 646	3 513	8 744
2000	228 149	6 188	82 378	129 607	2 721	7 255
2001	250 542	6 096	124 765	110 430	2 549	6 702
2002	305 203	6 590	172 991	116 936	3 201	5 485
2003	308 917	7 182	171 640	120 326	3 729	6 040
2004	240 719	7 255	126 950	97 857	5 014	3 643
2005	234 859	7 972	135 536	78 094	8 269	4 988
2006	203 042	12 029	136 186	41 789	10 549	2 489
2007	168 773	14 148	96 871	39 228	15 943	2 583
2008	191 983	12 959	101 953	45 780	25 475	5 816
2009	316 851	13 789	123 152	30 937	32 122	116 851
2010	299 067	16 352	127 418	26 747	30 919	97 631
2011	343 842	16 830	118 792	23 927	33 395	150 897
2012	354 049	18 759	119 860	22 803	42 628	150 000

**Recursos canalizados por Nacional Financiera
según fuente y destino**

Cuadro 20.15

2a. parte y última

Serie anual de 1995 a 2012

Millones de pesos

Año	Destino					
	Total	Ramas de infraestructura	Industrias básicas	Otras industrias de transformación	Otras actividades c/	Otros usos d/
1995	253 020	6 979	20 437	17 137	144 673	63 794
1996	247 183	5 993	17 591	11 420	159 056	53 123
1997	211 272	5 052	14 832	9 008	120 873	61 507
1998	240 965	7 309	17 764	16 124	140 102	59 666
1999	225 651	7 489	15 278	13 400	138 750	50 734
2000	228 149	7 486	15 321	10 933	137 623	56 786
2001	250 542	8 746	16 814	9 064	129 843	86 075
2002	305 203	14 182	11 986	733	187 620	90 682
2003	308 917	17 783	10 843	7 999	153 291	119 001
2004	240 719	13 572	5 057	6 922	138 318	76 850
2005	234 859	12 560	4 926	11 885	128 839	76 649
2006	203 042	11 073	4 126	5 647	96 187	86 009
2007	168 773	15 579	8 645	11 051	38 739	94 759
2008	191 983	10 184	4 945	6 620	69 003	101 231
2009	316 851	15 308	4 843	6 056	85 006	205 638
2010	299 067	18 238	6 169	9 027	89 487	176 145
2011	343 842	11 222	8 859	13 605	83 750	226 405
2012	354 049	12 104	8 275	10 651	84 316	238 704

Nota: Saldos al 31 de diciembre de cada año.

a/ Incluye créditos interbancarios y valores domésticos.

b/ Incluye obligaciones subordinadas, fideicomisos de inversión; a partir de 2009 acreedores por reporto.

c/ Incluye servicios, servicios financieros y gobierno federal.

d/ Incluye inversión en valores; avales y garantías; redescuentos; disponibilidades y otros activos.

Fuente: NAFIN. Dirección de Planeación y Programación Financiera.

**Empresas beneficiadas a través del crédito otorgado
por Nacional Financiera por tamaño de la empresa
Serie anual de 1995 a 2012**

Cuadro 20.16

Tamaño de la empresa	Empresas	Monto (Miles de pesos)
1995	36 941	10 433 516
Micro	28 975	729 664
Pequeña	7 183	1 645 790
Mediana	440	1 299 212
Grande	343	6 758 850
1996	11 391	12 736 697
Micro	8 571	682 189
Pequeña	2 281	2 079 353
Mediana	301	1 659 041
Grande	238	8 316 114
1997	7 094	8 835 485
Micro	5 033	553 104
Pequeña	1 570	2 054 001
Mediana	321	1 284 898
Grande	170	4 943 482
1998	7 292	12 794 642
Micro	4 739	599 436
Pequeña	1 894	2 417 874
Mediana	453	2 058 538
Grande	206	7 718 794
1999	6 823	13 688 962
Micro	5 021	4 022 345
Pequeña	1 200	2 580 140
Mediana	489	2 419 918
Grande	113	4 666 559
2000	7 857	15 875 534
Micro	5 996	4 856 747
Pequeña	1 102	3 669 619
Mediana	596	3 892 664
Grande	163	3 456 504
2001	8 226	22 159 687
Micro	6 287	5 168 847
Pequeña	1 099	4 334 691
Mediana	652	3 809 631
Grande	188	8 846 518
2002	47 277	44 131 356
Micro	40 596	8 676 127
Pequeña	5 051	13 897 953
Mediana	1 290	9 077 287
Grande	340	12 479 989
2003	78 694	74 773 008
Micro	69 522	22 694 871
Pequeña	5 430	16 328 288
Mediana	3 011	17 482 303
Grande	731	18 267 546

(Continúa)

**Empresas beneficiadas a través del crédito otorgado
por Nacional Financiera por tamaño de la empresa
Serie anual de 1995 a 2012**

Cuadro 20.16

Tamaño de la empresa	Empresas	Monto (Miles de pesos)
2004	127 562	105 930 889
Micro	117 963	29 378 429
Pequeña	5 581	28 902 211
Mediana	3 241	24 920 559
Grande	777	22 729 690
2005	375 208	113 572 118
Micro	365 551	33 643 939
Pequeña	5 360	25 165 028
Mediana	3 473	28 934 662
Grande	824	25 828 489
2006	441 569	129 824 062
Micro	435 150	40 189 670
Pequeña	3 429	30 977 411
Mediana	2 441	31 443 301
Grande	549	27 213 679
2007	655 423	169 001 960
Micro	647 453	57 427 388
Pequeña	4 931	38 001 781
Mediana	2 527	39 013 677
Grande	512	34 559 114
2008	913 750	210 715 585
Micro	904 348	72 869 510
Pequeña	5 765	39 322 262
Mediana	2 964	46 822 332
Grande	673	51 701 481
2009	1 282 386	274 927 890
Micro	1271 670	102 904 776
Pequeña	7 057	67 417 718
Mediana	2 883	40 222 747
Grande	776	64 382 649
2010	1 186 247	304 973 724
Micro	1174 065	103 643 611
Pequeña	10 411	97 532 333
Mediana	1 152	38 544 203
Grande	619	65 253 576
2011	1 344 070	325 537 688
Micro	1331 478	105 521 097
Pequeña	10 204	96 831 685
Mediana	1 584	46 210 597
Grande	804	76 974 310
2012	1 783 928	309 374 617
Micro	1760 722	90 350 063
Pequeña	10 356	100 575 654
Mediana	12 036	41 238 987
Grande	814	77 209 913

Fuente: NAFIN. Dirección de Planeación y Programación Financiera.

**Empresas beneficiadas a través del crédito otorgado
por Nacional Financiera por sector económico
Serie anual de 1995 a 2012**

Cuadro 20.17

Sector económico	Empresas	Monto (Miles de pesos)
1995	36 941	10 433 516
Industria	18 376	7 975 128
Comercio	10 693	1 128 296
Servicios	7 872	1 330 092
1996	11 391	12 736 697
Industria	4 464	10 560 810
Comercio	4 144	846 975
Servicios	2 783	1 328 912
1997	7 094	8 835 485
Industria	4 322	7 516 772
Comercio	1 457	307 878
Servicios	1 315	1 010 835
1998	7 292	12 794 642
Industria	5 554	10 618 788
Comercio	763	554 837
Servicios	975	1 621 017
1999	6 823	13 688 962
Industria	4 933	11 004 876
Comercio	876	1 014 881
Servicios	1 014	1 669 205
2000	7 857	15 875 534
Industria	5 795	11 062 879
Comercio	975	2 085 745
Servicios	1 087	2 726 910
2001	8 226	22 159 687
Industria	6 063	15 976 752
Comercio	1 199	4 056 513
Servicios	964	2 126 422
2002	47 277	44 131 356
Industria	26 481	26 471 683
Comercio	18 841	9 031 770
Servicios	1 955	8 627 903
2003	78 694	74 773 008
Industria	54 314	47 293 560
Comercio	22 040	17 079 209
Servicios	2 340	10 400 239
2004	127 562	105 930 889
Industria	50 077	56 854 364
Comercio	63 181	28 733 316
Servicios	14 304	20 343 209

(Continúa)

**Empresas beneficiadas a través del crédito otorgado
por Nacional Financiera por sector económico
Serie anual de 1995 a 2012**

Cuadro 20.17

Sector económico	Empresas	Monto (Miles de pesos)
2005	375 208	113 572 118
Industria	167 915	55 700 713
Comercio	149 816	37 210 122
Servicios	57 477	20 661 283
2006	441 569	129 824 062
Industria	223 083	59 022 036
Comercio	157 965	48 608 609
Servicios	60 521	22 193 416
2007	655 423	169 001 960
Industria	107 878	81 006 283
Comercio	438 388	61 402 556
Servicios	109 157	26 593 121
2008	913 750	210 715 585
Industria	201 109	101 333 309
Comercio	425 390	75 381 079
Servicios	287 251	34 001 197
2009	1 282 386	274 927 890
Industria	272 783	118 191 933
Comercio	530 437	92 735 241
Servicios	479 166	64 000 716
2010	1 186 247	304 973 724
Industria	257 128	138 614 857
Comercio	597 061	102 878 659
Servicios	332 058	63 480 208
2011	1 344 070	325 537 688
Industria	267 205	151 649 197
Comercio	672 490	104 472 598
Servicios	404 375	69 415 892
2012	1 783 928	309 374 617
Industria	341 024	132 227 094
Comercio	892 768	102 084 013
Servicios	550 136	75 063 510

Fuente: NAFIN. Dirección de Planeación y Programación Financiera.

**Colocación de la deuda interna del sector público
a través de valores según instrumento**

Cuadro 20.18

Serie anual de 1995 a 2012

Saldos corrientes en millones de pesos a valor de mercado

Año	Total	CETES	BONDES	Bonos a tasa fija	UDIBONOS	BONDES - D	Otros valores a/
1995	136 000	48 590	44 970	ND	ND	ND	42 440
1996	161 572	62 114	67 849	ND	5 357	ND	26 252
1997	272 210	137 813	81 768	ND	36 678	ND	15 951
1998	353 240	127 600	151 836	ND	62 833	ND	10 970
1999	546 324	129 045	337 271	ND	80 008	ND	1
2000	716 839	175 069	420 256	34 870	86 645	ND	0
2001	762 838	196 674	348 988	122 330	94 847	ND	0
2002	875 640	197 439	343 345	235 089	99 768	ND	0
2003	1 024 457	212 913	355 994	360 899	94 651	ND	0
2004	1 084 463	251 498	316 299	426 867	89 800	ND	0
2005	1 259 775	300 028	294 786	563 353	101 607	ND	0
2006	1 767 910	358 824	219 215	814 660	170 705	204 506	0
2007	2 082 398	352 644	140 668	975 812	258 124	355 150	0
2008	2 361 763	368 912	59 517	1 148 938	350 616	433 779	0
2009	2 767 947	512 568	20 853	1 299 735	466 403	468 388	0
2010	3 152 934	557 123	0	1 612 492	583 071	400 249	0
2011	3 875 915	696 022	0	1 779 168	703 112	697 613	0
2012 P/	4 663 085	811 949	0	2 057 523	887 076	906 537	0

Nota: Saldos a diciembre de cada año. La circulación total incluye los títulos a cargo del gobierno federal y los valores colocados con propósitos de regulación monetaria.

a/ Incluye títulos que gradualmente han dejado de colocarse, como: Bonos de deuda pública, PETROBONOS, Bonos de indemnización bancaria, PAGAFES, BORES, TESOBONOS y AJUSTABONOS.

Fuente: BANXICO. En: www.banxico.org.mx (24 de julio de 2013).

Colocación de la deuda interna del sector público a través de valores según sectores tenedores

Cuadro 20.19

Serie anual de 1995 a 2012

Saldos corrientes en millones de pesos a valor de mercado

Año	Total	Empresas privadas y particu- lares a/	Sector público no bancario	Banco de México	Banca de de- sarrollo	Banca comercial	Reportos
1995	136 000	93 455	8 955	13 991	2 886	16 712	0
1996	161 572	130 211	14 158	11 301	1 890	4 012	0
1997	272 210	212 538	39 560	0	2 505	17 607	0
1998	353 240	320 167	24 630	0	231	8 212	0
1999	546 324	511 580	27 080	0	2 701	4 963	0
2000	716 839	658 712	34 602	0	8 942	14 584	0
2001	762 838	683 445	27 932	0	10 068	41 393	0
2002	875 640	796 272	37 736	0	5 729	35 904	0
2003	1 024 457	862 037	72 765	0	13 488	76 168	0
2004	1 084 463	820 711	79 483	0	20 345	163 923	0
2005	1 259 775	948 369	108 636	0	20 494	141 174	41 102
2006	1 767 910	1 376 954	126 560	0	38 669	98 851	126 877
2007	2 082 398	1 573 869	211 260	0	37 164	119 892	140 214
2008	2 361 763	1 900 198	173 391	0	41 133	147 080	99 961
2009	2 767 947	2 162 727	122 683	0	21 010	337 988	123 539
2010	3 152 934	2 530 913	120 247	0	27 838	449 355	24 581
2011	3 875 915	3 199 423	152 258	0	37 689	428 607	57 937
2012 P/	4 663 085	4 081 023	148 834	0	39 481	337 521	56 226

Nota: Saldos a diciembre de cada año. La circulación total incluye los títulos a cargo del gobierno federal y los valores colocados con propósitos de regulación monetaria.

a/ Comprende títulos en poder de residentes en el exterior y a partir de 1997 se incluyen los títulos en poder de las SIEFORES.

Fuente: BANXICO. En: www.banxico.org.mx (24 de julio de 2013).

Instituciones de seguros autorizadas en el país según tipo de operación y ramo
Serie anual de 1995 a 2011

Cuadro 20.20

1a. parte

Año	Operación de vida	Pensiones	Operación de accidentes y enfermedades a/	Operación de daños		
				Ramo de responsabilidad civil y riesgos profesionales	Ramo marítimo y transportes	Ramo de incendio
1995	40	ND	35	37	38	40
1996	48	ND	43	42	41	45
1997	49	13	73	45	45	46
1998	46	13	72	44	45	46
1999	47	14	74	42	43	44
2000	47	14	75	42	42	42
2001	46	14	81	43	42	44
2002	43	14	72	37	33	36
2003	40	11	66	35	32	37
2004	40	11	67	35	29	36
2005	39	11	68	35	30	36
2006	42	10	66	36	31	37
2007	42	10	66	36	31	37
2008	43	10	66	36	31	38
2009	37	9	60	31	28	33
2010	42	10	65	35	33	38
2011 P/	46	10	70	36	34	38

Cuadro 20.20
2a. parte y última

Año	Operación de daños					Reafianzamiento b/
	Ramo de terremoto y otros riesgos catstróficos	Ramo agrícola y de animales	Ramo de automóviles	Ramo de crédito	Ramo de diversos	
1995	ND	12	38	15	37	ND
1996	ND	15	43	18	42	ND
1997	44	17	46	17	45	13
1998	44	15	46	14	44	13
1999	42	15	44	14	42	12
2000	41	15	45	16	41	11
2001	42	16	45	15	43	11
2002	34	10	35	4	36	7
2003	35	10	36	5	36	5
2004	35	9	33	5	37	5
2005	35	9	34	6	37	5
2006	36	9	33	7	39	6
2007	36	9	34	7	39	5
2008	37	9	35	7	42	6
2009	33	7	32	7	41	5
2010	36	7	34	7	40	3
2011 P/	36	6	37	6	43	3

a/ A partir de 1997, comprende accidentes personales, gastos médicos y salud.

b/ De 1997 a 1999 se denominó Afianzamiento.

Fuente: Para 1995 y 1996: CNSF. *Anuario Estadístico de Seguros* (varios años). México, DF.

Para 1997 a 2011: CNSF. *Anuario Estadístico de Seguros y Fianzas* (varios años). México, DF.

Movimiento de primas de seguros por tipo de operación

Cuadro 20.21

Serie anual de 1995 a 2011

Miles de pesos

Tipo de operación	Emitidas			Cedidas en reaseguro a instituciones extranjeras	Retenidas en el país
	Total	Directas	Tomadas en reaseguro de instituciones extranjeras		
Total					
1995	24 234 271	23 884 902	349 369	4 855 997	19 378 274
1996	31 217 871	30 868 864	349 007	6 355 566	24 862 305
1997	41 447 687	41 128 098	319 589	7 140 673	34 307 014
1998	58 115 679	57 756 069	359 610	8 729 867	49 385 812
1999	78 846 582	78 515 032	331 550	10 716 952	68 129 631
2000	105 483 046	104 968 587	514 459	12 760 673	92 722 374
2001	106 087 281	105 317 742	769 540	14 247 642	91 839 640
2002	125 828 549	124 911 312	917 236	17 309 461	108 519 088
2003	119 670 335	118 865 827	804 508	19 966 462	99 703 872
2004	139 613 128	138 588 997	1 024 132	21 646 106	117 967 022
2005	141 067 687	140 208 222	859 466	20 591 107	120 476 580
2006	166 388 494	165 431 175	957 318	20 573 099	145 815 395
2007	193 270 916	191 967 235	1 303 681	28 007 733	165 263 183
2008	208 011 355	206 703 523	1 307 833	26 636 806	181 374 549
2009	236 385 753	234 773 536	1 612 217	40 663 084	195 443 564
2010	244 411 572	243 041 441	1 370 131	32 675 497	211 580 154
2011 P/	278 605 653	277 000 882	1 604 771	45 378 745	232 973 523
Vida					
1995	8 098 043	8 090 874	7 168	463 548	7 634 495
1996	10 679 579	10 671 732	7 848	670 903	10 008 676
1997	14 505 184	14 495 453	9 731	904 638	13 600 546
1998	18 323 711	18 309 156	14 556	1 430 097	16 893 614
1999	28 181 830	28 170 280	11 550	1 648 346	26 533 484
2000	46 058 780	46 044 433	14 347	1 757 143	44 301 638
2001	35 499 055	35 489 485	9 570	1 281 156	34 217 900
2002	48 820 304	48 809 175	11 129	1 206 970	47 613 333
2003	42 969 648	42 958 234	11 414	2 277 179	40 692 469
2004	53 815 143	53 772 371	42 773	2 026 263	51 788 880
2005	52 822 017	52 781 810	40 207	1 779 510	51 042 507
2006	69 284 409	69 182 286	102 123	2 235 426	67 048 983
2007	78 007 628	77 600 151	407 477	2 813 506	75 194 122
2008	85 425 371	84 974 760	450 611	2 456 852	82 968 519
2009	95 547 241	95 139 877	407 364	2 524 595	92 997 623
2010	97 487 528	97 184 500	303 028	2 552 402	94 908 336
2011 P/	109 875 804	109 547 916	327 888	6 218 755	103 628 747

(Continúa)

Movimiento de primas de seguros por tipo de operación

Cuadro 20.21

Serie anual de 1995 a 2011

Miles de pesos

Tipo de operación	Emitidas			Cedidas en reaseguro a instituciones extranjeras	Retenidas en el país
	Total	Directas	Tomadas en reaseguro de instituciones extranjeras		
Pensiones					
1997 a/	1 314 693	1 314 693	0	0	1 314 693
1998	7 802 714	7 802 714	0	0	7 802 714
1999	9 852 600	9 852 600	0	0	9 852 600
2000	11 649 343	11 649 343	0	0	11 649 343
2001	13 929 663	13 929 663	0	0	13 929 663
2002	9 079 239	9 079 239	0	0	9 079 239
2003	3 221 965	3 221 965	0	0	3 221 965
2004	5 056 189	5 056 189	0	0	5 056 189
2005	4 504 331	4 504 331	0	0	4 504 331
2006	5 070 810	5 070 810	0	0	5 070 810
2007	6 377 482	6 377 482	0	0	6 377 482
2008	7 727 670	7 727 670	0	0	7 727 670
2009	8 756 116	8 756 116	0	0	8 756 116
2010	15 848 514	15 848 514	0	0	15 848 514
2011 P/	15 749 153	15 749 153	0	0	15 749 153
Accidentes y enfermedades					
1995	2 107 175	2 102 532	4 644	44 961	2 062 215
1996	3 022 005	3 018 468	3 538	68 998	2 953 007
1997	4 048 153	4 045 497	2 656	123 623	3 924 530
1998	5 160 605	5 157 732	2 873	189 871	4 970 733
1999	7 394 659	7 388 566	6 094	265 843	7 128 817
2000	9 490 043	9 484 734	5 309	337 972	9 152 071
2001	11 466 201	11 461 718	4 483	387 114	11 079 087
2002	13 550 033	13 546 873	3 160	447 487	13 102 545
2003	15 313 984	15 307 411	6 573	388 742	14 925 242
2004	17 765 902	17 760 913	4 989	438 154	17 327 748
2005	20 744 767	20 738 375	6 393	529 761	20 215 006
2006	24 240 979	24 235 924	5 055	720 710	23 520 269
2007	28 947 030	28 936 216	10 814	1 188 604	27 758 426
2008	32 170 940	32 163 798	7 141	1 496 073	30 674 867
2009	34 650 736	34 634 218	16 517	1 676 098	32 974 638
2010	37 487 184	37 457 111	30 073	1 604 112	35 883 072
2011 P/	41 673 048	41 610 419	62 629	1 619 785	40 053 263

(Continúa)

Movimiento de primas de seguros por tipo de operación

Cuadro 20.21

Serie anual de 1995 a 2011

Miles de pesos

Tipo de operación	Emitidas			Cedidas en reaseguro a instituciones extranjeras	Retenidas en el país
	Total	Directas	Tomadas en reaseguro de instituciones extranjeras		
Daños					
1995	14 014 670	13 691 496	323 174	4 342 539	9 672 131
1996	17 501 161	17 178 664	322 497	5 606 792	11 894 369
1997	21 558 210	21 272 454	285 756	6 104 383	15 453 828
1998	26 825 354	26 486 468	338 887	7 101 903	19 723 451
1999	33 400 427	33 103 586	296 840	8 802 722	24 597 705
2000	38 262 337	37 790 077	472 260	10 562 954	27 699 383
2001	45 150 287	44 436 876	713 411	12 476 563	32 673 725
2002	54 333 490	53 476 026	857 464	15 590 943	38 742 546
2003	58 126 004	57 378 217	747 787	17 289 819	40 836 185
2004	62 919 187	61 999 525	919 662	19 125 422	43 793 765
2005	62 943 236	62 183 706	759 530	18 226 256	44 716 980
2006	67 726 464	66 942 155	784 308	17 560 491	50 165 972
2007	79 849 780	79 053 387	796 393	23 939 645	55 910 134
2008	82 592 173	81 837 294	754 879	22 620 054	59 972 119
2009	97 279 091	96 243 325	1 035 766	36 462 391	60 661 445
2010	93 419 711	92 551 316	868 395	28 518 982	64 866 204
2011 P/	111 110 453	110 093 393	1 017 060	37 540 204	73 439 007
Reafianzamiento					
1995 a/	14 383	0	14 383	4 949	9 434
1996	15 126	0	15 126	8 873	6 253
1997	21 446	0	21 446	8 030	13 416
1998	3 295	0	3 295	7 995	-4 700
1999	17 066	0	17 066	41	17 025
2000	22 543	0	22 543	102 604	-80 061
2001	42 075	0	42 075	102 809	-60 734
2002	45 484	0	45 484	64 060	-18 576
2003	38 734	0	38 734	10 722	28 011
2004	56 708	0	56 708	56 267	441
2005	53 336	0	53 336	55 580	-2 244
2006	65 832	0	65 832	56 472	9 361
2007	88 996	0	88 996	65 978	23 018
2008	95 201	0	95 201	63 827	31 374
2009	152 570	0	152 570	98 827	53 742
2010	168 635	0	168 635	94 607	74 028
2011 P/	197 195	0	197 195	93 842	103 353

a/ A partir de este año inició su registro.

Fuente: CNSF. *Anuario Estadístico de Seguros y Fianzas* (varios años), México, DF.

Movimiento de siniestros y vencimientos

Cuadro 20.22

por tipo de operación
Serie anual de 1995 a 2011

Miles de pesos

Tipo de operación	Ocurridos			Recuperado de lo cedido al extranjero	Cargo neto a instituciones del país
	Total	Sobre primas directas	Sobre primas tomadas del extranjero		
Total					
1995	17 069 380	16 901 263	168 117	2 802 713	14 266 667
1996	21 502 877	21 264 445	238 432	4 577 702	16 925 175
1997	25 122 092	24 930 360	191 733	3 435 645	21 686 447
1998	32 649 224	31 755 210	894 014	5 373 943	27 275 281
1999	46 307 452	46 131 913	175 539	7 832 179	38 475 272
2000	77 703 202	77 391 669	311 534	10 123 967	67 579 236
2001	57 158 748	56 821 433	337 314	8 646 488	48 512 260
2002	74 370 191	74 566 999	-196 808	9 167 334	65 202 857
2003	66 280 710	66 093 224	187 486	7 916 991	58 363 719
2004	72 537 673	72 301 884	235 789	7 656 279	64 881 394
2005	95 161 767	95 376 869	-215 103	23 116 414	72 045 353
2006	91 078 738	90 995 334	83 404	9 295 720	81 783 018
2007	112 389 872	112 072 869	317 003	16 665 198	95 724 674
2008	122 428 063	122 232 896	194 168	15 964 814	106 463 250
2009	133 387 996	132 818 551	569 445	14 624 937	118 763 059
2010	143 677 666	143 029 245	648 422	19 237 350	124 440 317
2011 P/	150 585 652	150 328 585	257 067	20 709 307	129 876 344
Vida					
1995	5 896 664	5 892 621	4 044	234 492	5 662 172
1996	7 281 976	7 277 141	4 835	315 103	6 966 873
1997	9 288 624	9 276 897	11 727	398 879	8 889 745
1998	12 115 395	12 108 373	7 022	579 452	11 535 943
1999	18 300 642	18 298 970	1 672	787 541	17 513 101
2000	42 600 647	42 593 169	7 478	1 022 862	41 577 785
2001	19 031 497	19 052 785	-21 288	691 851	18 339 646
2002	30 675 693	30 718 084	-42 390	518 922	30 156 771
2003	20 245 094	20 241 524	3 570	803 523	19 441 571
2004	24 020 364	23 991 753	28 612	833 931	23 186 434
2005	26 262 668	26 243 336	19 332	962 231	25 300 437
2006	30 404 541	30 371 421	33 120	1 051 469	29 353 072
2007	36 727 520	36 612 814	114 705	1 366 540	35 360 979
2008	44 665 410	44 502 191	163 219	1 326 895	43 338 516
2009	52 025 205	51 859 540	165 665	1 667 381	50 357 825
2010	52 633 295	52 513 794	119 501	1 643 346	50 989 949
2011 P/	56 790 586	56 644 650	145 936	4 220 572	52 570 014

(Continúa)

Movimiento de siniestros y vencimientos

Cuadro 20.22

por tipo de operación

Serie anual de 1995 a 2011

Miles de pesos

Tipo de operación	Ocurridos			Recuperado de lo cedido al extranjero	Cargo neto a instituciones del país
	Total	Sobre primas directas	Sobre primas tomadas del extranjero		
Pensiones					
1997 a/	49 772	49 772	0	0	49 772
1998	401 093	401 093	0	0	401 093
1999	987 578	987 578	0	0	987 578
2000	1 759 468	1 759 468	0	0	1 759 468
2001	2 616 021	2 616 021	0	0	2 616 021
2002	3 320 738	3 320 738	0	0	3 320 738
2003	3 548 903	3 548 903	0	0	3 548 903
2004	4 035 117	4 035 117	0	0	4 035 117
2005	4 268 084	4 268 084	0	0	4 268 084
2006	4 511 099	4 511 099	0	0	4 511 099
2007	5 006 885	5 006 885	0	0	5 006 885
2008	5 460 601	5 460 601	0	0	5 460 601
2009	6 121 658	6 121 658	0	0	6 121 658
2010	7 103 249	7 103 249	0	0	7 103 249
2011 P/	7 962 521	7 962 521	0	0	7 962 521
Accidentes y enfermedades					
1995	1 569 763	1 567 572	2 191	33 486	1 536 276
1996	2 044 383	2 041 554	2 829	46 596	1 997 787
1997	2 794 659	2 794 062	597	74 603	2 720 056
1998	3 433 463	3 432 645	818	107 222	3 326 241
1999	5 149 272	5 146 120	3 152	152 183	4 997 089
2000	6 799 639	6 796 816	2 823	261 980	6 537 659
2001	7 857 656	7 856 182	1 474	222 891	7 634 765
2002	8 772 032	8 770 108	1 924	241 346	8 530 686
2003	10 360 890	10 358 821	2 069	174 092	10 186 798
2004	11 866 080	11 860 250	5 830	171 193	11 694 886
2005	14 157 403	14 161 193	-3 790	154 822	14 002 581
2006	16 287 903	16 286 292	1 611	225 493	16 062 411
2007	18 733 250	18 731 523	1 728	331 325	18 401 925
2008	20 760 529	20 757 898	2 631	501 851	20 258 678
2009	23 304 994	23 300 762	4 231	751 614	22 553 380
2010	24 827 607	24 812 970	14 637	816 590	24 011 018
2011 P/	27 968 164	27 943 237	24 927	793 868	27 174 296

(Continúa)

Movimiento de siniestros y vencimientos

Cuadro 20.22

por tipo de operación

Serie anual de 1995 a 2011

Miles de pesos

Tipo de operación	Ocurridos			Recuperado de lo cedido al extranjero	Cargo neto a instituciones del país
	Total	Sobre primas directas	Sobre primas tomadas del extranjero		
Daños					
1995	9 596 615	9 441 071	155 544	2 533 456	7 063 159
1996	12 172 843	11 945 750	227 093	4 213 648	7 959 195
1997	12 984 349	12 809 629	174 720	2 960 133	10 024 216
1998	16 674 104	15 813 099	861 006	4 666 774	12 007 331
1999	21 864 606	21 699 245	165 361	6 889 066	14 975 540
2000	26 538 067	26 242 215	295 851	8 835 278	17 702 789
2001	27 646 533	27 296 446	350 087	7 728 727	19 917 806
2002	31 591 103	31 758 069	-166 965	8 336 625	23 254 479
2003	32 109 727	31 943 976	165 751	6 932 619	25 177 108
2004	32 567 514	32 414 764	152 751	6 617 408	25 950 106
2005	50 479 499	50 704 256	-224 757	22 000 655	28 478 844
2006	39 854 124	39 826 522	27 602	8 001 233	31 852 891
2007	51 917 079	51 721 647	195 432	14 968 977	36 948 102
2008	51 508 384	51 513 205	-4 822	14 111 471	37 396 913
2009	51 891 972	51 536 591	355 381	12 173 832	39 718 140
2010	59 050 658	58 599 231	451 426	16 737 121	42 313 537
2011 P/	57 794 459	57 778 175	16 284	15 655 415	42 139 044
Reafianzamiento					
1995 a/	6 338	0	6 338	1 278	5 060
1996	3 674	0	3 674	2 355	1 319
1997	4 689	0	4 689	2 030	2 659
1998	25 169	0	25 169	20 495	4 674
1999	5 354	0	5 354	3 388	1 966
2000	5 381	0	5 381	3 847	1 535
2001	7 042	0	7 042	3 018	4 023
2002	10 624	0	10 624	70 440	-59 816
2003	16 097	0	16 097	6 757	9 340
2004	48 597	0	48 597	33 747	14 850
2005	-5 888	0	-5 888	-1 295	-4 593
2006	21 070	0	21 070	17 526	3 545
2007	5 139	0	5 139	-1 645	6 783
2008	33 140	0	33 140	24 597	8 543
2009	44 167	0	44 167	32 110	12 057
2010	62 857	0	62 857	40 293	22 564
2011 P/	69 921	0	69 921	39 452	30 469

a/ A partir de este año inició su registro.

Fuente: CNSF. *Anuario Estadístico de Seguros y Fianzas* (varios años), México, DF.

Operaciones de seguro de vida según tipo de seguro
Serie anual de 1995 a 2011

Cuadro 20.23

1a. parte

Año	Seguro individual y/o familiar a/			Seguro de grupo b/		
	Pólizas	Participantes	Sumas aseguradas (Miles de pesos)	Pólizas	Certificados	Sumas aseguradas (Miles de pesos)
1995	2 813 240	35 786	281 638 124	14 212	3 319 867	221 989 009
1996	2 857 720	34 748	294 242 080	15 197	3 595 812	263 210 454
1997	2 974 053	26 863	361 884 733	15 148	4 136 662	375 246 186
1998	3 305 303	24 870	507 765 257	17 635	4 239 623	498 834 087
1999	3 813 450	114 452	658 992 551	21 164	5 544 481	730 436 348
2000	4 095 867	134 868	827 498 484	21 956	5 448 742	887 243 898
2001	4 547 505	157 600	984 724 119	17 190	5 259 659	1 067 159 834
2002	5 013 425	158 762	1 200 450 868	17 469	5 338 267	1 127 963 490
2003	5 504 170	161 308	1 428 116 527	17 958	5 646 490	813 024 495
2004	5 724 510	195 231	1 607 763 301	17 479	5 688 553	931 310 175
2005	6 133 053	241 302	1 790 946 401	17 567	6 040 754	1 245 090 393
2006	6 642 693	302 756	2 020 234 611	19 315	5 953 045	1 398 521 093
2007	6 635 297	289 694	2 554 011 371	28 949	34 252 742	2 699 566 322
2008	9 182 636	396 805	3 132 346 624	40 812	43 508 444	3 812 066 946
2009	7 129 810	387 151	2 655 588 484	48 899	50 046 948	6 478 466 774
2010	7 432 628	334 567	2 727 975 282	40 474	53 366 151	12 240 992 656
2011 P/	11 713 045	157 054	3 466 757 334	26 336	40 506 874	22 364 669 686

Cuadro 20.23
 2a. parte y última

Año	Seguro colectivo c/		
	Pólizas	Certificados	Sumas aseguradas (Miles de pesos)
1995	4 991	17 029 512	408 432 763
1996	7 059	13 068 679	418 564 427
1997	6 907	13 656 568	543 835 149
1998	7 065	11 800 619	627 663 655
1999	9 279	12 637 630	709 928 819
2000	13 506	12 553 567	879 159 947
2001	20 898	12 818 140	1 001 441 474
2002	8 179	12 553 732	1 162 157 797
2003	8 103	18 565 191	1 213 363 142
2004	12 042	21 147 803	1 715 493 965
2005	10 130	33 586 685	1 891 914 160
2006	14 435	34 305 247	2 176 723 134
2007	ND	ND	ND
2008	ND	ND	ND
2009	ND	ND	ND
2010	ND	ND	ND
2011 P/	ND	ND	ND

a/ Se refiere al total de cartera básica.

b/ Se refiere a cartera con pago de prima por muerte. A partir de 2007, incluye los seguros colectivos, razón por la cual las cifras no son comparables con años anteriores.

c/ Se refiere al total de cartera básica. Comprende los seguros colectivo por fallecimiento, de cuenta ahorristas, deudores hipotecarios y de trabajadores del estado.

Fuente: CNSF. *Anuario Estadístico de Seguros y Fianzas* (varios años). México, DF.

Pólizas, asegurados y sumas aseguradas en operaciones de accidentes y enfermedades y de daños
Serie anual de 1995 a 2011

Cuadro 20.24

Concepto	Pólizas	Número de asegurados	Sumas aseguradas (Miles de pesos)		
			Seguro directo		Reaseguro tomado local cedido al extranjero
			Emitido	Cedido al extranjero	
Accidentes y enfermedades					
1995	376 846	6 451 896	1 228 089 221	22 405 027	0
1996	629 492	7 711 598	4 231 787 699	ND	0
1997	505 027	9 522 266	2 071 758 092	ND	ND
1998	567 145	11 717 863	2 657 034 005	631 477 381	76 841 837
1999	611 619	11 440 812	2 364 937 759	728 713 081	16 390 184
2000	679 641	11 386 390	2 849 007 947	925 042 742	62 372 997
2001	913 776	15 849 947	3 061 881 783	265 786 015	0
2002	980 552	15 646 659	3 268 596 457	495 835 821	0
2003 R/	1 089 667	15 400 351	3 341 163 661	508 532 395	0
2004 R/	984 615	17 781 478	4 799 697 813	546 057 700	940
2005 R/	1 228 569	24 071 168	5 671 680 669	657 007 401	678
2006 R/	2 184 522	25 663 896	7 293 689 419	1 060 450 966	0
2007 R/	3 717 566	27 350 016	25 601 489 862	2 604 893 880	0
2008 R/	3 924 126	25 273 556	10 717 219 501	1 754 343 321	47 334 526
2009 R/	4 635 080	33 991 921	17 882 875 794	1 964 654 472	2 834 854
2010 P/	5 260 958	27 532 214	16 646 758 587	2 251 510 129	164 069 508
2011 P/	4 443 144	27 041 937	37 962 453 578	40 017 571 832	24 391
Daños					
1995	4 204 001	ND	1 933 302 958	1 075 093 094	2 567 664
1996	3 576 308	ND	3 506 629 482	1 787 089 096	49 976 748
1997	4 413 588	ND	3 851 290 454	2 323 891 159	280 005 870
1998	5 034 664	ND	3 865 233 618	3 164 428 865	326 310 843
1999	5 779 598	ND	6 249 428 755	4 152 755 514	451 539 738
2000	6 200 336	ND	8 008 461 391	6 868 232 988	1 284 960 011
2001	7 314 615	ND	10 485 201 361	5 356 607 944	1 850 770 857
2002	7 582 646	ND	11 678 653 366	5 654 967 075	2 528 401 739
2003	7 664 993	ND	9 611 373 091	8 812 608 350	97 414 808
2004	8 490 277	ND	13 325 768 706	9 454 221 746	482 978 084
2005	9 330 749	ND	11 244 114 471	7 529 863 211	80 366 725
2006	10 140 092	ND	14 062 773 375	8 487 110 523	103 117 165
2007	11 262 258	ND	21 338 083 697	14 620 329 058	75 791 124
2008	13 812 318	ND	40 085 951 178	11 356 046 921	64 875 671
2009	12 823 948	ND	51 648 548 074	18 613 834 070	96 031 529
2010 P/	18 334 352	ND	54 510 893 966	21 548 424 007	72 132 520
2011 P/	15 210 316	ND	56 553 245 826	26 672 334 651	223 256 017

Fuente: CNSF. *Anuario Estadístico de Seguros y Fianzas* (varios años). México, DF.

Primas, ingresos y egresos del reaseguro cedido y tomado del extranjero

Cuadro 20.25

1a. parte

Serie anual de 1995 a 2011

Miles de pesos

Año	Cedido al extranjero		
	Primas	Ingresos	Egresos
1995	4 839 147	3 796 359	719 994
1996	6 343 365	5 894 516	748 800
1997	7 213 144	5 009 665	637 202
1998	8 696 441	7 841 487	677 236
1999	11 021 177	13 156 166	753 998
2000	12 711 792	12 476 665	1 007 895
2001	15 304 357	12 530 891	1 413 849
2002	18 050 310	13 764 142	1 339 315
2003	19 572 214	11 554 890	1 516 336
2004	17 053 526	8 850 583	1 650 499
2005	20 322 608	33 045 286	2 295 228
2006	20 650 548	15 372 975	2 589 748
2007	28 242 084	22 605 844	2 856 530
2008	27 771 817	22 419 397	2 821 759
2009	41 597 017	21 842 833	3 271 552
2010 P/	33 474 636	26 874 623	5 310 071
2011 P/	46 417 774	28 462 647	4 363 263

Cuadro 20.25
2a. parte y última

Año	Tomado del extranjero		
	Primas	Ingresos	Egresos
1995	334 983	2 555	271 110
1996	333 881	2 441	336 361
1997	287 810	1 823	236 909
1998	341 961	705	916 738
1999	298 965	850	378 353
2000	372 877	2 173	408 783
2001	715 108	4 937	872 986
2002	799 875	1 555	483 754
2003	739 843	520	271 418
2004	938 471	572	311 345
2005	792 695	472	306 146
2006	874 059	970	648 201
2007	1 190 185	410	500 674
2008	1 212 631	819	525 981
2009	1 614 678	1 354	906 044
2010 P/	1 472 137	2 229	1 178 432
2011 P/	1 407 629	947	642 119

Nota: Comprende las operaciones de vida, daños, accidentes y enfermedades.

Fuente: CNSF. *Anuario Estadístico de Seguros y Fianzas* (varios años). México, DF.

Fianzas reclamadas y recuperadas por ramo
Serie anual de 1997 a 2011

Cuadro 20.26

Ramo	Reclamadas				Recuperadas	
	Recibidas		Pagadas		Número	Monto (Miles de pesos)
	Número	Monto (Miles de pesos)	Número	Monto (Miles de pesos)		
1997						
Total	25 647	2 483 521	11 403	437 915	11 328	230 929
Fidelidad	3 264	97 481	1 471	30 784	675	4 781
Judiciales	3 047	79 388	1 797	23 763	722	3 729
Administrativas	18 309	1 927 439	7 715	278 069	7 383	94 301
De crédito	1 027	379 213	420	105 299	2 548	128 118
1998						
Total	25 212	4 135 631	13 014	985 576	8 317	461 980
Fidelidad	3 295	127 926	1 602	43 115	872	8 718
Judiciales	3 440	72 211	2 083	26 870	860	7 843
Administrativas	17 677	3 390 614	8 720	804 780	4 947	201 312
De crédito	800	544 880	609	110 811	1 638	244 107
1999						
Total	25 085	12 492 399	13 304	2 649 442	7 649	3 765 204
Fidelidad	3 345	1 286 652	1 547	535 253	558	62 025
Judiciales	3 875	1 282 433	2 241	59 488	932	54 687
Administrativas	17 298	9 086 053	9 244	1 714 945	5 376	2 931 149
De crédito	567	837 261	272	339 756	783	717 343
2000						
Total	26 474	6 755 496	13 431	1 224 491	7 902	412 831
Fidelidad	3 296	149 812	1 516	59 595	580	9 779
Judiciales	4 148	187 453	2 315	35 839	1 436	30 769
Administrativas	18 147	5 270 250	9 097	920 990	5 171	256 547
De crédito	883	1 147 981	503	208 067	715	115 736
2001						
Total	26 307	6 144 932	10 893	2 374 608	4 624	1 359 613
Fidelidad	3 529	139 052	1 212	75 854	401	11 706
Judiciales	3 996	145 390	2 953	57 457	1 146	15 094
Administrativas	17 439	4 903 723	6 012	1 643 815	2 686	1 194 275
De crédito	1 345	956 766	716	597 483	391	138 539
2002						
Total	63 592	6 113 619	13 934	1 496 946	4 494	355 321
Fidelidad	3 242	128 605	2 696	76 864	351	9 879
Judiciales	5 620	184 159	4 096	91 893	1 063	14 236
Administrativas	53 954	4 905 854	6 719	958 912	2 679	261 744
De crédito	776	895 001	423	369 276	401	69 461
2003						
Total	17 629	3 531 860	12 718	1 745 524	5 234	493 564
Fidelidad	1 784	34 375	1 188	67 209	398	6 064
Judiciales	4 843	121 156	3 603	83 889	1 427	12 876
Administrativas	10 610	3 035 656	7 500	1 002 506	3 050	167 659
De crédito	392	340 674	427	591 921	359	306 965
2004						
Total	17 525	4 847 641	9 270	1 313 961	6 953	358 914
Fidelidad	1 584	25 388	979	58 381	485	8 253
Judiciales	4 808	124 312	3 428	82 529	2 692	23 223
Administrativas	10 965	4 285 126	4 636	816 299	3 414	145 849
De crédito	168	412 815	227	356 752	362	181 590

(Continúa)

Fianzas reclamadas y recuperadas por ramo
Serie anual de 1997 a 2011

Cuadro 20.26

Ramo	Reclamadas				Recuperadas	
	Recibidas		Pagadas		Número	Monto (Miles de pesos)
	Número	Monto (Miles de pesos)	Número	Monto (Miles de pesos)		
2005						
Total	10 036	3 752 699	8 397	1 371 955	4 726	350 984
Fidelidad	1 225	30 859	850	52 422	175	5 603
Judiciales	2 746	152 869	3 092	75 171	1 538	13 663
Administrativas	5 885	3 233 350	4 290	1 074 056	2 662	154 994
De crédito	180	335 621	165	170 306	351	176 723
2006						
Total	11 809	3 531 232	8 256	1 347 471	3 859	227 859
Fidelidad	1 628	24 422	802	60 830	109	3 786
Judiciales	3 560	155 421	3 061	67 893	1 293	13 345
Administrativas	6 444	3 287 451	4 310	939 408	2 236	151 414
De crédito	177	63 938	83	279 339	221	59 315
2007						
Total	10 334	3 903 440	6 665	1 118 392	3 521	285 280
Fidelidad	2 198	19 734	1 405	70 386	117	3 686
Judiciales	2 674	140 883	2 557	106 107	1 308	15 049
Administrativas	5 312	3 646 853	2 643	895 047	1 962	187 709
De crédito	150	95 969	60	46 852	134	78 836
2008						
Total	16 142	3 761 496	8 901	1 568 506	3 364	521 368
Fidelidad	3 433	23 492	1 968	77 640	400	4 946
Judiciales	2 897	116 084	2 762	69 710	1 390	15 701
Administrativas	9 598	3 592 076	4 089	1 233 544	1 445	226 442
De crédito	214	29 844	82	187 613	129	274 280
2009						
Total	12 158	5 141 560	7 147	1 634 465	4 449	299 440
Fidelidad	2 866	896 145	2 481	733 388	1 415	80 158
Judiciales	2 351	101 077	1 802	40 294	1 563	11 944
Administrativas	6 831	3 812 129	2 802	746 590	1 306	131 354
De crédito	110	332 209	62	114 192	165	75 984
2010						
Total	9 175	6 385 074	5 710	1 663 215	4 497	193 498
Fidelidad	1 932	963 457	2 280	587 335	1 756	64 926
Judiciales	1 965	134 932	1 715	47 223	1 447	10 718
Administrativas	5 170	4 952 279	1 641	825 049	1 115	90 065
De crédito	108	334 406	74	203 609	179	27 789
2011 P/						
Total	6 123	4 662 879	5 700	2 019 367	3 893	218 109
Fidelidad	1 007	1 647 160	2 281	1 226 961	1 382	78 402
Judiciales	1 673	74 577	1 728	54 357	1 440	15 303
Administrativas	3 378	2 726 991	1 659	695 188	969	99 194
De crédito	65	214 151	32	42 862	102	25 210

Fuente: CNSF. *Anuario Estadístico de Seguros y Fianzas* (varios años). México, DF.

Tasas de interés de los principales instrumentos de ahorro bancario en moneda nacional

Serie anual de 1995 a 2012

Por ciento

Año	Depósito de ahorro a/	Inter-bancaria b/	Depósitos a plazo fijo c/			Pagarés con rendimiento liquidable al vencimiento c/		
			A 2	A 3	A 6	A 28 días	A 91 días	A 182 días
			meses	meses	meses			
1995	6.19	51.36	40.29	39.61	37.80	41.53	40.66	38.13
1996	6.47	29.92	21.33	20.80	20.69	22.07	21.55	21.21
1997	7.65	20.48	12.82	12.47	12.43	12.44	12.91	12.86
1998	6.85	36.69	16.10	16.34	16.13	19.38	19.53	18.14
1999	5.69	18.75	7.60	7.88	8.04	8.04	8.58	9.09
2000	3.84	18.39	6.79	7.17	7.37	7.17	7.46	7.71
2001	2.46	7.94	2.85	3.20	3.52	2.34	3.11	3.67
2002	1.68	8.26	2.83	2.84	2.97	2.38	2.60	2.85
2003	1.45	6.40	1.84	2.12	2.26	1.85	2.00	2.09
2004	0.93	8.93	2.36	3.05	3.01	2.51	2.94	2.95
2005	0.94	8.72	2.59	2.62	2.57	2.29	2.74	2.82
2006	0.90	7.34	2.50	2.30	2.33	1.92	2.25	2.30
2007	0.92	7.93	2.33	2.33	2.49	2.18	2.38	2.41
2008	1.12	8.74	2.31	2.42	2.56	2.24	2.64	2.65
2009	1.08	4.93	0.99	2.30	2.43	1.37	1.92	1.91
2010	0.96	4.89	0.73	2.10	2.24	1.31	1.89	1.86
2011	0.85	4.80	0.74	2.11	2.19	1.29	1.85	1.85
2012 P/	2.64	4.84	1.08	2.11	2.07	1.27	1.79	1.82

Nota: Tasas a diciembre de cada año.

a/ Tasa bruta ponderada en por ciento anual. Promedio ponderado mensual de tasas brutas pactadas en operaciones realizadas durante el mes en ventanilla y mesas de dinero pagaderas a personas físicas y morales, antes de deducir el ISR.

b/ Se consigna la TIIE a 28 días, determinada por BANXICO con base en las instituciones de crédito según lo publicado en el Diario Oficial de la Federación del 23 de marzo de 1995.

c/ Tasa neta en por ciento anual. Promedio mensual de tasas netas pagaderas a personas físicas y morales después de impuestos.

Fuente: BANXICO. En: www.banxico.org.mx (24 de julio de 2013).

Tasas de rendimiento de valores públicos

Cuadro 20.28

Serie anual de 1995 a 2012

Por ciento

Año	CETES a/				Pagaré bancario bursátil (A 28 días) b/	Papel guberna- mental c/	BONDES (A 1 820 días) d/	UDIBONOS (A 3 640 días) e/
	A 28 días	A 91 días	A 182 días	A 364 días				
1995	48.65	48.06	46.36	SC	51.55	ND	ND	ND
1996	27.23	26.51	25.70	25.71	28.71	ND	ND	ND
1997	18.85	19.88	20.00	20.04	20.38	ND	ND	ND
1998	33.66	34.35	SC	SC	36.51	32.51	ND	ND
1999	16.45	17.65	18.30	18.76	18.66	15.81	ND	6.63
2000	17.05	17.41	17.11	17.12	18.38	17.56	0.93	6.78
2001	6.29	7.53	9.31	10.08	7.87	6.38	0.47	5.78
2002	6.88	7.27	8.14	8.41	8.22	7.16	0.48	SC
2003	6.06	6.18	6.34	6.95	6.22	5.92	0.40	4.00
2004	8.50	8.72	8.70	8.61	ND	8.38	0.16	4.88
2005	8.22	8.20	8.17	7.92	ND	8.15	0.17	4.30
2006	7.03	7.15	7.20	7.27	ND	7.04	ND	3.66
2007	7.44	7.60	7.71	7.85	ND	7.45	ND	3.70
2008	8.02	8.20	8.18	8.07	ND	8.15	ND	4.44
2009	4.50	4.60	4.85	5.07	ND	4.53	ND	3.35
2010	4.30	4.53	4.68	4.85	ND	4.58	ND	2.71
2011	4.34	4.44	4.52	4.57	ND	4.50	ND	2.46
2012 P/	4.05	4.21	4.47	4.61	ND	4.51	ND	1.49

Nota: Cotizaciones a diciembre de cada año.

a/ Tasas de rendimiento exentas de impuestos. Tasa original de colocación de la subasta primaria en curva de rendimiento a 182 y 364 días. Promedio ponderado de cotizaciones.

b/ Se empezó a negociar en abril de 1988. Tasa promedio expresada en por ciento anual.

c/ Tasa promedio expresada en por ciento anual.

d/ Tasa de rendimiento exenta de impuestos. Sobretasas aplicables al rendimiento en el mercado primario de CETES a 182 días.

e/ Tasa de rendimiento exenta de impuestos.

Fuente: BANXICO. En: www.banxico.org.mx (24 de julio de 2013).

Costo porcentual promedio de captación de la banca múltiple en moneda nacional según mes

Cuadro 20.29

1a. parte

Serie anual de 1995 a 2012

Tasas en por ciento

Año	Enero	Febrero	Marzo	Abril	Mayo	Junio
1995	29.87	35.98	56.82	70.26	57.86	46.39
1996	40.18	35.91	39.12	35.21	29.38	27.05
1997	24.08	21.06	21.10	21.07	18.73	18.78
1998	16.98	17.03	17.37	17.66	16.85	17.24
1999	28.31	26.90	22.84	19.16	17.82	18.62
2000	15.29	15.18	13.67	12.48	12.51	13.53
2001	14.66	14.63	14.08	13.32	11.79	9.47
2002	5.52	6.01	5.82	4.86	5.02	5.37
2003	5.37	6.26	6.38	5.89	4.37	3.91
2004	3.67	3.64	4.19	4.12	4.30	4.41
2005	5.85	6.08	6.39	6.61	6.78	6.71
2006	5.73	5.57	5.50	5.22	5.09	5.08
2007	4.83	4.82	4.92	4.86	4.92	5.01
2008	5.20	5.39	5.41	5.45	5.48	5.53
2009	5.82	5.58	5.37	4.95	4.38	3.95
2010	3.44	3.41	3.40	3.40	3.40	3.43
2011	3.29	3.31	3.34	3.38	3.35	3.38
2012 P/	3.23	3.26	3.26	3.28	3.25	3.24

Cuadro 20.29

2a. parte y última

Año	Julio	Agosto	Septiembre	Octubre	Noviembre	Diciembre
1995	41.42	37.10	34.61	37.08	47.54	46.54
1996	29.18	27.52	24.92	25.04	28.03	26.97
1997	18.05	17.34	17.18	16.56	17.74	17.79
1998	17.75	19.05	27.54	29.28	27.76	28.56
1999	18.08	18.17	17.94	17.25	16.26	15.42
2000	12.98	13.05	13.29	13.51	14.44	14.39
2001	8.24	7.45	7.52	7.89	6.58	5.81
2002	5.56	5.05	5.17	5.48	5.37	5.13
2003	3.59	3.33	3.34	3.59	3.48	3.91
2004	4.59	4.77	5.03	5.26	5.63	5.84
2005	6.72	6.84	6.71	6.62	6.38	5.89
2006	4.95	4.97	4.89	4.92	4.94	4.82
2007	5.03	5.05	5.08	5.14	5.26	5.13
2008	5.69	5.85	5.99	6.09	6.17	6.02
2009	3.63	3.47	3.46	3.47	3.45	3.42
2010	3.43	3.45	3.47	3.44	3.35	3.28
2011	3.39	3.33	3.33	3.35	3.32	3.26
2012 P/	3.22	3.22	3.26	3.28	3.30	3.25

Nota: Tasa promedio expresada en por ciento anual. Incluye depósitos bancarios a plazo, pagarés con rendimiento líquido al vencimiento, otros depósitos (excepto vista y ahorro), aceptaciones bancarias y papel comercial con aval bancario.

Fuente: BANXICO. En: www.banxico.org.mx (24 de julio de 2013).

Tipo de cambio del peso con respecto al dólar de los Estados Unidos de América según mes

Cuadro 20.30

1a. parte

Serie anual de 1995 a 2012

Pesos por dólar

Año	Cotizaciones al final de cada mes											
	ENE.	FEB.	MAR.	ABR.	MAY.	JUN.	JUL.	AGO.	SEP.	OCT.	NOV.	DIC.
1995	5.6950	5.8375	6.8175	5.7850	6.1775	6.3092	6.0882	6.3114	6.4195	7.1717	7.6517	7.6425
1996	7.3908	7.5390	7.5479	7.4042	7.4095	7.6108	7.6135	7.4930	7.5374	7.9172	7.8700	7.8509
1997	7.8393	7.7844	7.8905	7.9267	7.9085	7.9577	7.8088	7.7548	7.8199	8.1033	8.2000	8.0833
1998	8.3603	8.5832	8.5165	8.4818	8.8802	9.0407	8.9178	9.9600	10.1062	10.1575	9.9404	9.8650
1999	10.1745	9.9357	9.5158	9.2871	9.7498	9.4875	9.3827	9.3819	9.3582	9.6504	9.3550	9.5143
2000	9.5123	9.3748	9.2331	9.4073	9.5326	9.9538	9.3610	9.2317	9.4088	9.6443	9.4058	9.5722
2001	9.6687	9.6618	9.5380	9.2671	9.0851	9.0608	9.1920	9.1438	9.5258	9.2421	9.2762	9.1423
2002	9.1714	9.0815	9.0298	9.3196	9.6134	9.9998	9.6944	9.8990	10.1667	10.1593	10.1496	10.3125
2003	10.9863	11.0329	10.7671	10.4304	10.4063	10.4808	10.4878	10.9337	10.9272	11.1078	11.3522	11.2360
2004	10.9145	11.0932	11.1540	11.3387	11.4515	11.4116	11.4801	11.3739	11.4106	11.5118	11.2470	11.2648
2005	11.2991	11.0955	11.2942	11.1033	10.9030	10.8428	10.6430	10.8936	10.8495	10.9092	10.5670	10.7777
2006	10.4598	10.4761	10.9510	11.1578	11.1303	11.3973	10.8968	10.9047	11.0152	10.7093	11.0454	10.8810
2007	11.0855	11.0790	11.0813	10.9312	10.7873	10.8661	10.9973	11.1062	10.9243	10.7112	10.9345	10.8662
2008	10.8444	10.7344	10.6962	10.4464	10.3447	10.2841	10.0610	10.1421	10.7919	12.9142	13.2117	13.5383
2009	14.1513	14.9275	14.3317	13.8667	13.1590	13.2023	13.2643	13.2462	13.5042	13.2823	12.9475	13.0587
2010	12.9295	12.8539	12.4640	12.3698	12.8846	12.6567	12.6798	13.0148	12.5011	12.4776	12.4890	12.3571
2011	12.0239	12.1730	11.9678	11.5868	11.6256	11.8389	11.6527	12.4148	13.4217	13.1973	14.0344	13.9904
2012 P/	12.9504	12.8779	12.8039	13.2093	13.9169	13.6652	13.2837	13.2746	12.9170	13.0900	13.0372	13.0101

Cuadro 20.30

2a. parte y última

Año	Cotizaciones promedio del mes											
	ENE.	FEB.	MAR.	ABR.	MAY.	JUN.	JUL.	AGO.	SEP.	OCT.	NOV.	DIC.
1995	5.5133	5.6854	6.7019	6.2996	5.9627	6.2232	6.1394	6.1909	6.3025	6.6911	7.6584	7.6597
1996	7.5048	7.5042	7.5736	7.4713	7.4345	7.5425	7.6229	7.5141	7.5447	7.6851	7.9189	7.8767
1997	7.8299	7.7926	7.9628	7.9037	7.9057	7.8465	7.8857	7.7843	7.7792	7.8114	8.2837	8.1360
1998	8.1798	8.4932	8.5689	8.4996	8.5612	8.8948	8.9040	9.2596	10.2154	10.1523	9.9874	9.9117
1999	10.1104	10.0150	9.7694	9.4461	9.3623	9.5418	9.3671	9.3981	9.3403	9.5403	9.4205	9.4151
2000	9.4793	9.4456	9.2959	9.3748	9.5081	9.7978	9.4688	9.2846	9.3319	9.5182	9.5179	9.4439
2001	9.7701	9.7027	9.6182	9.3508	9.1467	9.0957	9.1560	9.1272	9.3841	9.3685	9.2223	9.1672
2002	9.1614	9.1062	9.0809	9.1317	9.4899	9.7378	9.7978	9.8258	10.0425	10.0961	10.2032	10.1982
2003	10.5762	10.9216	10.9427	10.6324	10.2506	10.4953	10.4434	10.7327	10.9255	11.1704	11.1145	11.2629
2004	10.9308	11.0128	10.9984	11.2535	11.5119	11.3790	11.4735	11.3957	11.4858	11.3864	11.3938	11.2100
2005	11.2556	11.1502	11.1326	11.1262	10.9920	10.8340	10.6931	10.6703	10.7791	10.8312	10.6903	10.6201
2006	10.5679	10.4813	10.7061	11.0206	11.0758	11.3864	11.0268	10.8739	10.9722	10.9201	10.8948	10.8650
2007	10.9344	10.9880	11.1250	10.9924	10.8301	10.8338	10.7963	11.0363	11.0450	10.8418	10.8658	10.8494
2008	10.9171	10.7794	10.7346	10.5295	10.4542	10.3305	10.2390	10.0906	10.5744	12.4738	13.0609	13.3726
2009	13.8492	14.5180	14.7393	13.4890	13.2167	13.3439	13.3619	13.0015	13.3987	13.2626	13.1305	12.8504
2010	12.8070	12.9624	12.6138	12.2420	12.6826	12.7234	12.8341	12.7261	12.8610	12.4535	12.3251	12.4011
2011	12.1477	12.0726	12.0173	11.7584	11.6479	11.7920	11.6760	12.1707	12.9291	13.4808	13.6358	13.7516
2012 P/	13.5047	12.8014	12.7561	13.0512	13.5556	13.9820	13.3894	13.1790	12.9871	12.8728	13.0872	12.8670

Nota: A partir de noviembre de 1991 corresponde al tipo de cambio para solventar obligaciones pagaderas en moneda extranjera liquidables dentro de la República Mexicana.

Fuente: BANXICO. En: www.banxico.org.mx (24 de julio de 2013).

**Montos emitidos, amortizados, saldos en circulación
y tasas de rendimiento en el mercado primario
por tipo de emisor e instrumento
Serie anual de 1995 a 2011
Millones de pesos**

Cuadro 20.31

1a. parte

Emisor Instrumento	1995	1996	1997	1998	1999
Gubernamental					
CETES					
Monto emitido a/	201 000.0	201 000.0	626 350.0	625 100.0	741 100.0
Monto amortizado	184 950.0	184 950.0	411 850.0	690 500.0	744 500.0
Saldo en circulación	80 900.0	80 900.0	295 400.0	230 000.0	226 600.0
Tasa de rendimiento b/	31.3	31.3	19.8	24.7	21.3
TESOBONOS					
Monto emitido a/	0.0	0.0	ND	ND	ND
Monto amortizado	12 196.0	12 196.0	ND	ND	ND
Saldo en circulación	0.0	0.0	ND	ND	ND
Tasa de rendimiento b/	0.0	0.0	ND	ND	ND
BONDES c/					
Monto emitido a/	45 300.0	45 300.0	108 500.0	77 000.0	319 000.0
Monto amortizado	25 560.0	25 560.0	41 460.0	79 900.0	209 000.0
Saldo en circulación	80 360.0	80 360.0	147 400.0	144 500.0	254 500.0
Tasa de rendimiento b/	32.8	32.8	20.9	36.7	22.7
BONDES denominados en unidades de inversión					
Monto emitido a/	15 311.6	15 311.6	114 973.2	131 003.4	97 165.2
Monto amortizado	0.0	0.0	0.0	0.0	15 311.6
Saldo en circulación	15 311.6	15 311.6	130 284.8	261 288.2	343 141.8
Tasa de rendimiento b/	7.5	7.5	6.1	6.4	7.5
AJUSTABONOS					
Monto emitido a/	0.0	0.0	0.0	0.0	0.0
Monto amortizado	12 180.0	12 180.0	8 145.0	2 940.0	5 190.0
Saldo en circulación	16 275.0	16 275.0	8 130.0	5 190.0	0.0
Tasa de rendimiento b/	0.0	0.0	0.0	0.0	0.0
Privado					
Aceptaciones bancarias					
Monto emitido a/	18.0	18.0	ND	ND	ND
Monto amortizado	22.0	22.0	ND	ND	ND
Saldo en circulación	0.0	0.0	ND	ND	ND
Tasa de rendimiento b/	36.7	36.7	ND	ND	ND
Papel comercial					
Monto emitido a/	126 825.5	126 825.5	267 716.1	299 969.0	342 663.7
Monto amortizado	128 717.5	128 717.5	255 964.2	293 739.2	341 023.3
Saldo en circulación	2 601.8	2 601.8	14 353.7	20 583.3	22 223.8
Tasa de rendimiento b/	35.5	35.5	22.6	26.7	24.0
Pagaré con rendimiento liquidable al vencimiento					
Monto emitido a/	103.0	103.0	233.0	52.0	52.0
Monto amortizado	77.0	77.0	263.0	52.0	52.0
Saldo en circulación	34.0	34.0	4.0	4.0	4.0
Tasa de rendimiento b/	32.9	32.9	21.4	27.0	24.1

**Montos emitidos, amortizados, saldos en circulación
y tasas de rendimiento en el mercado primario
por tipo de emisor e instrumento
Serie anual de 1995 a 2011**
Millones de pesos

Cuadro 20.31

2a. parte

Emisor Instrumento	2000	2001	2002	2003	2004
Gubernamental					
CETES					
Monto emitido a/	925 000.0	1 347 000.0	1 962 000.0	2 662 000.0	1 892 000.0
Monto amortizado	837 600.0	1 278 000.0	1 459 000.0	2 783 000.0	2 039 000.0
Saldo en circulación	314 000.0	383 000.0	886 000.0	765 000.0	618 000.0
Tasa de rendimiento b/	15.4	11.3	7.2	6.3	7.1
TESOBONOS					
Monto emitido a/	ND	ND	ND	ND	ND
Monto amortizado	ND	ND	ND	ND	ND
Saldo en circulación	ND	ND	ND	ND	ND
Tasa de rendimiento b/	ND	ND	ND	ND	ND
BONDES c/					
Monto emitido a/	15 000.0	ND	206 000.0	300 000.0	150 000.0
Monto amortizado	4 000.0	250 500.0	ND	ND	ND
Saldo en circulación	265 500.0	15 000.0	359 000.0	659 000.0	809 000.0
Tasa de rendimiento b/	17.0	ND	8.3	6.7	5.5
BONDES denominados en unidades de inversión					
Monto emitido a/	54 478.4	41 015.0	ND	10 000.0	ND
Monto amortizado	61 993.5	61 806.4	10 748.8	13 280.5	60 488.4
Saldo en circulación	335 626.7	314 835.3	304 086.6	390 806.1	330 317.7
Tasa de rendimiento b/	6.0	6.5	ND	ND	ND
AJUSTABONOS					
Monto emitido a/	ND	ND	ND	ND	ND
Monto amortizado	ND	ND	ND	ND	ND
Saldo en circulación	ND	ND	ND	ND	ND
Tasa de rendimiento b/	ND	ND	ND	ND	ND
Privado					
Aceptaciones bancarias					
Monto emitido	ND	ND	ND	ND	ND
Monto amortizado	ND	ND	ND	ND	ND
Saldo en circulación	ND	ND	ND	ND	ND
Tasa de rendimiento b/	ND	ND	ND	ND	ND
Papel comercial					
Monto emitido	454 918.1	517 503.7	403 949.9	305 269.2	189 666.0
Monto amortizado	438 268.8	511 791.7	414 880.6	310 005.7	194 666.0
Saldo en circulación	38 873.1	44 585.1	33 654.4	28 918.0	23 918.0
Tasa de rendimiento b/	17.3	13.1	ND	6.9	7.2
Pagaré con rendimiento liquidable al vencimiento					
Monto emitido	52.0	50.0	46.0	43.0	38.0
Monto amortizado	52.0	50.0	47.0	43.0	40.0
Saldo en circulación	4.0	4.0	3.0	3.0	ND
Tasa de rendimiento b/	17.0	12.9	ND	6.8	6.4

**Montos emitidos, amortizados, saldos en circulación
y tasas de rendimiento en el mercado primario
por tipo de emisor e instrumento
Serie anual de 1995 a 2011**
Millones de pesos

Cuadro 20.31
3a. parte y última

Emisor Instrumento	2005	2006	2007	2008	2009	2010	2011
Gubernamental							
CETES							
Monto emitido a/	ND	ND	ND	ND	ND	ND	ND
Monto amortizado	ND	ND	ND	ND	ND	ND	ND
Saldo en circulación	ND	ND	ND	ND	ND	ND	ND
Tasa de rendimiento b/	ND	ND	ND	ND	ND	ND	ND
TESOBONOS							
Monto emitido a/	ND	ND	ND	ND	ND	ND	ND
Monto amortizado	ND	ND	ND	ND	ND	ND	ND
Saldo en circulación	ND	ND	ND	ND	ND	ND	ND
Tasa de rendimiento b/	ND	ND	ND	ND	ND	ND	ND
BONDES c/							
Monto emitido a/	ND	ND	ND	ND	ND	ND	ND
Monto amortizado	ND	ND	ND	ND	ND	ND	ND
Saldo en circulación	ND	ND	ND	ND	ND	ND	ND
Tasa de rendimiento b/	ND	ND	ND	ND	ND	ND	ND
BONDES denominados en unidades de inversión							
Monto emitido a/	ND	ND	ND	ND	ND	ND	ND
Monto amortizado	ND	ND	ND	ND	ND	ND	ND
Saldo en circulación	ND	ND	ND	ND	ND	ND	ND
Tasa de rendimiento b/	ND	ND	ND	ND	ND	ND	ND
AJUSTABONOS							
Monto emitido a/	ND	ND	ND	ND	ND	ND	ND
Monto amortizado	ND	ND	ND	ND	ND	ND	ND
Saldo en circulación	ND	ND	ND	ND	ND	ND	ND
Tasa de rendimiento b/	ND	ND	ND	ND	ND	ND	ND
Privado							
Aceptaciones bancarias							
Monto emitido	ND	ND	ND	ND	ND	ND	ND
Monto amortizado	ND	ND	ND	ND	ND	ND	ND
Saldo en circulación	ND	ND	ND	ND	ND	ND	ND
Tasa de rendimiento b/	ND	ND	ND	ND	ND	ND	ND
Papel comercial							
Monto emitido	50 005.0	12 014.0	10 000.0	32 000.0	7 050.0	0.0	1 500.0
Monto amortizado	73 857.0	9 080.0	10 000.0	29 500.0	11 550.0	0.0	0.0
Saldo en circulación	66.0	3 000.0	3 000.0	5 500.0	1 000.0	1 000.0	1 500.0
Tasa de rendimiento b/	9.9	7.6	7.5	8.2	6.9	0.0	0.4
Pagaré con rendimiento liquidable al vencimiento							
Monto emitido	ND	ND	ND	ND	ND	ND	ND
Monto amortizado	ND	ND	ND	ND	ND	ND	ND
Saldo en circulación	ND	ND	ND	ND	ND	ND	ND
Tasa de rendimiento b/	ND	ND	ND	ND	ND	ND	ND

Nota: Para 1997 la tasa de rendimiento se refiere al promedio simple aritmético de las tasas en el año.

a/ Incluye BANXICO y títulos en tesorería.

b/ Tasa expresada en por ciento. Promedio ponderado mensual equivalente al plazo de 28 días. A partir de 2002 se refiere al promedio simple aritmético de las tasas en el año.

c/ BONDES a 28 días. A partir de 2002 se refiere a 182 días.

Fuente: BMV, SA de CV. *Indicadores Bursátiles* (varios años). México, DF.

**Índice de precios y cotizaciones, general y por sector
de actividad económica de la Bolsa Mexicana de Valores
Serie anual de 1995 a 2009**

Cuadro 20.32

1a. parte

Año	Índice general			Sector de actividad económica a/	
	Máximo	Mínimo	Último	Industria extractiva	Industria de la transformación
1995	2 834.4	1 447.5	2 778.5	7 485.5	1 722.3
1996	3 433.8	2 736.4	3 361.0	6 122.6	2 330.3
1997	5 369.5	3 359.5	5 229.4	7 882.7	3 492.3
1998	5 204.0	2 856.1	3 959.7	6 985.0	2 873.9
1999	7 129.9	3 300.4	7 129.9	9 893.6	3 280.8
2000	8 319.7	5 231.9	5 652.2	5 324.3	2 548.9
2001	6 868.9	5 081.9	6 372.3	2 454.5	2 302.5
2002	7 574.4	5 534.5	6 127.1	3 919.3	2 488.8
2003	8 795.3	5 763.9	8 795.3	10 390.4	2 948.2
2004	13 031.6	8 818.2	12 917.9	16 685.6	4 159.2
2005	18 054.0	11 740.0	17 802.7	20 213.6	4 611.1
2006	26 448.3	16 653.2	26 448.3	32 777.9	7 167.0
2007	32 836.1	25 783.0	29 536.8	62 127.3	7 604.4
2008	32 095.0	16 868.7	22 380.3	30 885.5	5 894.0
2009 R/	32 626.3	16 929.8	32 120.5	76 943.1	9 380.6

Cuadro 20.32
2a. parte y última

Año	Sector de actividad económica a/				
	Construcción	Comercio	Comunicaciones y transportes	Servicios	Varios b/
1995	6 483.7	4 135.5	8 058.3	289.8	1 880.0
1996	7 891.5	5 565.5	8 260.2	340.1	3 017.0
1997	9 806.0	11 377.0	14 342.5	461.5	4 362.3
1998	5 744.1	7 695.7	13 874.5	271.7	2 752.1
1999	10 889.7	11 727.6	31 176.3	587.2	3 846.8
2000	7 428.2	10 676.9	25 654.9	683.5	1 955.1
2001	9 918.8	12 321.9	27 237.3	871.9	2 081.2
2002	10 265.4	11 285.8	24 651.6	836.4	2 185.8
2003	14 634.7	15 325.1	36 720.6	1 103.3	3 198.1
2004	21 352.6	20 040.1	56 329.1	1 857.7	4 399.4
2005	30 742.9	27 731.3	80 358.8	2 143.8	5 405.6
2006	40 315.9	44 266.8	121 352.0	3 331.1	6 833.0
2007	34 786.4	44 609.7	155 118.8	4 127.6	7 094.0
2008	16 985.4	36 241.6	117 947.1	3 340.4	4 394.8
2009 R/	25 393.3	58 209.5	143 391.5	5 334.2	6 989.5

Nota: Base 0.78 puntos de octubre de 1978. Debido al cambio de metodología para la clasificación sectorial que entró en vigor el 30 de marzo de 2009, está información ya no es susceptible de ser actualizada. La información se presenta en el cuadro 20.33.

a/ Índices de fin de periodo.

b/ Incluye principalmente empresas controladoras.

Fuente: Para 1980 a 2008: BMV, SA de CV. *Indicadores Bursátiles* (varios años). México, DF.

Para: 2009: BANXICO. En: www.banxico.org.mx (1 de febrero de 2013).

**Índice de precios y cotizaciones, general y por sector
de actividad económica de la Bolsa Mexicana de Valores
Serie anual de 2009 a 2012**

Cuadro 20.33

1a. parte

Año	Índice general a/			Sector de actividad económica b/	
	Máximo	Mínimo	Último	Materiales	Industrial
2009	32 626.3	16 929.8	32 120.5	461.1	106.1
2010	38 550.8	30 368.1	38 550.8	634.8	135.1
2011	38 696.2	31 715.8	37 077.5	596.9	120.1
2012	43 826.0	36 548.6	43 705.8	796.9	168.8

Cuadro 20.33
2a. parte y última

Año	Sector de actividad económica b/				
	Servicios y bienes de con- sumo no básicos	Productos de consumo frecuentes	Salud	Servicios financieros	Servicios de telecomuni- caciones
2009	309.9	360.2	338.2	59.1	708.7
2010	329.2	423.4	476.8	70.5	719.8
2011	350.8	462.4	467.1	52.3	657.1
2012	407.4	623.2	496.4	74.8	664.2

Nota: Base 0.78 puntos de octubre de 1978.

a/ Índices a cierre diario.

b/ Índice a fin de periodo.

Fuente: BANXICO. En: www.banxico.org.mx (1 de febrero de 2013).

21. Finanzas y cuentas del sector público

En este apartado se presentan estadísticas relativas a la situación financiera del sector público (gobierno federal, organismos y empresas dentro del presupuesto y extrapresupuestales); también incluye información sobre el balance del sector paraestatal controlado, gasto público, inversión pública federal ejercida por sector y participaciones federales, así como datos referentes a las finanzas públicas locales (ingresos y egresos estatales, municipales y del Gobierno del Distrito Federal). Con el propósito de dimensionar las actividades del sector público en la economía nacional, se presentan datos del Sistema de Cuentas Nacionales de México (SCNM), específicamente la cuenta de producción del sector público.

Fundamentalmente, son tres fuentes las que aportaron la información sobre los temas descritos arriba, destacando la Secretaría de Hacienda y Crédito Público (*Cuenta de la Hacienda Pública Federal*); el **Instituto Nacional de Estadística y Geografía**, que aportó la estadística sobre finanzas públicas estatales y municipales y del SCNM; y, por último, el *Informe de Gobierno* de la Presidencia de la República. La cobertura temporal corresponde a las series de 1995 a 2011 y 2012.

Estructura porcentual de los ingresos brutos estatales por fracción 2012

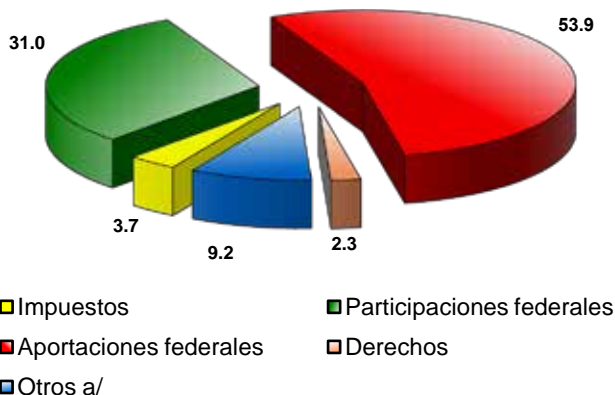

a/ Incluye: Productos, Aprovechamientos, Contribuciones de mejoras, Por cuenta de terceros, Financiamiento, Disponibilidad inicial y otros ingresos. Excluye al Distrito Federal.

Fuente: INEGI. *Finanzas Públicas Estatales y Municipales de México, 2013*.

Aguascalientes, Ags., México.

Contribuyentes activos según tipo

Cuadro 21.1

Serie anual de 2005 a 2012

Año	Total	Físicas	Morales
2005	18 788 167	18 147 266	640 901
2006	22 273 275	21 580 371	692 904
2007	22 817 481	22 077 413	740 068
2008	24 076 259	23 303 771	772 488
2009	26 389 618	25 559 084	830 534
2010	33 468 711	32 153 182	1 315 529
2011	36 980 257	35 568 870	1 411 387
2012	38 473 767	36 970 488	1 503 279

Nota: La información incluye a los contribuyentes asalariados. Se contabilizaron contribuyentes activos sin considerar el estatus de localización.

Fuente: SAT. Administración General de Servicios al Contribuyente.

Contribuyentes activos por sector de actividad económica

Cuadro 21.2

Serie anual de 2007 a 2012

1a. parte

Sector de actividad económica	2007	2008	2009
Total	22 817 481	24 076 259	26 389 618
Agricultura, ganadería, aprovechamiento forestal, pesca y caza	887475	1 756 932	1 974 139
Minería	181 712	188 087	197 021
Electricidad, agua y suministro de gas por ductos al consumidor final	157 709	163 020	184 661
Construcción	808 106	839 077	917 750
Industrias manufactureras	3 685 625	3 715 200	3 923 455
Comercio al por mayor	1 047 323	1 061 868	1 114 108
Comercio al por menor	3 919 786	3 919 801	4 011 701
Transportes, correos y almacenamiento	930 634	940 500	956 944
Información en medios masivos	139 769	149 480	162 539
Servicios financieros y de seguros	588 844	573 941	582 121
Servicios inmobiliarios y de alquiler de bienes muebles e intangibles	682 827	687 346	756 475
Servicios profesionales, científicos y técnicos	842 463	933 232	1 045 505
Dirección de corporativos y empresas	1 149	2 783	4 592
Servicios de apoyo a los negocios y manejo de desechos y servicios de remediación	2 336 102	2 326 309	2 639 088
Servicios educativos	588 669	636 680	717 101
Servicios de salud y de asistencia social	661 444	722 473	800 141
Servicios de esparcimiento culturales y deportivos, y otros servicios recreativos	153 192	159 516	164 287
Servicios de alojamiento temporal y de preparación de alimentos y bebidas	205 365	237 974	272 521
Otros servicios excepto actividades del gobierno	1 800 898	1 764 292	1 789 081
Actividades del gobierno y de organismos internacionales y extraterritoriales	928 099	994 200	1 186 004
Actividad pendiente de aclaración	2 270 290	2 303 548	2 990 384

Contribuyentes activos por sector de actividad económica

Cuadro 21.2

Serie anual de 2007 a 2012

2a. parte y última

Sector de actividad económica	2010	2011	2012
Total	33 468 711	36 980 257	38 473 767
Agricultura, ganadería, aprovechamiento forestal, pesca y caza	2 499 258	2 726 108	2 900 202
Minería	224 410	237 241	246 358
Electricidad, agua y suministro de gas por ductos al consumidor final	213 975	224 606	230 239
Construcción	1 410 031	1 645 368	1 719 422
Industrias manufactureras	5 168 908	5 533 213	5 767 784
Comercio al por mayor	1 505 838	1 671 595	1 731 266
Comercio al por menor	5 116 914	5 521 879	5 682 095
Transportes, correos y almacenamiento	1 206 838	1 294 845	1 330 825
Información en medios masivos	210 795	230 335	244 593
Servicios financieros y de seguros	700 942	727 792	747 692
Servicios inmobiliarios y de alquiler de bienes muebles e intangibles	994 428	1 040 419	1 042 472
Servicios profesionales, científicos y técnicos	1 469 653	1 680 658	1 820 458
Dirección de corporativos y empresas	8 498	11 499	13 501
Servicios de apoyo a los negocios y manejo de desechos y servicios de remediación	3 696 447	4 510 737	4 757 997
Servicios educativos	957 977	1 085 275	1 180 182
Servicios de salud y de asistencia social	1 010 062	1 141 910	1 314 319
Servicios de esparcimiento culturales y deportivos, y otros servicios recreativos	223 916	241 766	253 031
Servicios de alojamiento temporal y de preparación de alimentos y bebidas	375 756	438 700	472 121
Otros servicios excepto actividades del gobierno	2 304 853	2 422 131	2 518 126
Actividades del gobierno y de organismos internacionales y extraterritoriales	1 591 925	1 803 825	1 959 386
Actividad pendiente de aclaración	2 577 287	2 790 355	2 541 698

Nota: La clasificación de la actividad corresponde al SCIAN. La información incluye a los contribuyentes asalariados.

Se contabilizaron contribuyentes activos sin considerar el estatus de localización.

Fuente: SAT. Administración General de Servicios al Contribuyente.

Balance financiero del sector público

Cuadro 21.3

Serie anual de 1995 a 2012

1a. parte

Millones de pesos

Concepto	1995	1996	1997	1998	1999	2000
Balance público	-201	283	-23 011	-47 919	-51 988	-60 597
Balance presupuestario	-3 175	-3 260	-19 534	-47 564	-52 851	-60 453
Gobierno federal	-14 781	-11 479	-43 172	-67 300	-80 041	-83 815
Organismos y empresas	11 607	8 219	23 638	19 736	27 190	23 362
Entidades bajo control presupuestario indirecto	2 974	3 543	-3 477	-355	862	-143
Balance público primario	85 803	109 563	111 434	65 667	115 110	143 439
Balance presupuestario	81 595	107 202	110 653	63 701	111 495	140 564
Gobierno federal	55 495	82 806	71 052	28 411	64 793	92 645
Organismos y empresas	26 099	24 396	39 601	35 289	46 702	47 918
Entidades bajo control presupuestario indirecto	4 208	2 361	782	1 966	3 615	2 875

Cuadro 21.3

2a. parte

Concepto	2001	2002	2003	2004	2005	2006
Balance público	-42 196	-75 606	-42 465	-19 209	-10 125	9 934
Balance presupuestario	-40 293	-72 716	-47 957	-20 983	-10 196	8 381
Gobierno federal	-57 836	-135 098	-99 957	-103 151	-100 705	-180 659
Organismos y empresas	17 543	62 382	52 000	82 168	90 509	189 040
Entidades bajo control presupuestario indirecto	-1 902	-2 891	5 491	1 774	71	1 552
Balance público primario	148 728	107 996	143 850	191 577	201 564	260 294
Balance presupuestario	147 769	105 659	142 906	185 848	199 990	258 446
Gobierno federal	108 990	23 446	59 699	71 628	71 739	11 777
Organismos y empresas	38 779	82 214	83 207	114 220	128 252	246 670
Entidades bajo control presupuestario indirecto	959	2 336	944	5 730	1 574	1 847

Balance financiero del sector público

Cuadro 21.3

Serie anual de 1995 a 2012

3a. parte y última

Millones de pesos

Concepto	2007	2008	2009	2010	2011	2012 P/
Balance público	4 810	-7 946	-273 486	-370 520	-353 458	-403 209
Balance presupuestario	3 282	-11 682	-271 691	-373 505	-360 236	-405 775
Gobierno federal	-218 439	-192 525	-259 936	-358 424	-364 948	-413 104
Organismos y empresas	221 721	180 843	-11 756	-15 082	4 712	7 329
Entidades bajo control						
presupuestario indirecto	1 528	3 737	-1 795	2 985	6 778	2 566
Balance público primario	247 004	216 501	-7 692	-113 725	-81 093	-97 486
Balance presupuestario	242 237	215 431	-8 879	-117 750	-86 304	-100 657
Gobierno federal	-29 768	7 597	-28 670	-142 153	-124 411	-156 161
Organismos y empresas	272 006	207 834	19 791	24 403	38 106	55 504
Entidades bajo control						
presupuestario indirecto	4 767	1 070	1 187	4 025	5 212	3 171

Nota: Estas cifras, por los procedimientos de elaboración, están sujetas a cambios posteriores, en particular, las más recientes.

Fuente: SHCP. *Estadísticas Oportunas de Finanzas Públicas y Deuda Pública. Información mensual.*

En: www.shcp.gob.mx (3 de junio de 2013).

Situación financiera del sector público

Cuadro 21.4

Serie anual de 1995 a 2012

1a. parte

Millones de pesos

Concepto	1995	1996	1997	1998	1999	2000
Ingresos presupuestarios	418 376	578 981	734 665	781 948	954 817	1 178 813
Gobierno federal	280 145	392 566	508 744	545 176	674 348	868 268
Tributarios	170 306	226 006	312 115	404 225	521 682	581 703
ISR-IETU-IDE a/	73 706	97 162	135 101	169 476	216 123	258 754
IVA	51 785	72 110	97 742	119 871	151 184	189 606
IEPS	24 710	29 695	45 351	76 598	106 704	81 544
Importaciones	11 145	14 855	18 103	21 488	27 303	32 861
Impuestos a los rendimientos petroleros	ND	ND	ND	ND	ND	ND
Otros	8 960	12 185	15 819	16 791	20 369	18 938
No tributarios	109 839	166 560	196 629	140 950	152 666	286 564
Organismos y empresas bajo control presupuestario directo b/	138 231	186 415	225 921	236 772	280 468	310 545
Gasto neto pagado	421 550	582 242	754 199	829 511	1 007 667	1 239 266
Programable c/	282 108	394 392	513 801	594 177	703 006	852 029
Corriente	223 085	302 133	404 085	475 640	575 499	705 485
Servicios personales d/	116 925	156 995	216 822	265 733	337 176	392 052
Otros gastos de operación	83 270	112 335	139 021	147 146	160 099	217 013
Ayudas, subsidios y transferencias e/	22 891	32 803	48 243	62 761	78 225	96 420
Capital	59 022	92 259	109 716	118 538	127 507	146 545
No programable	139 442	187 850	240 398	235 334	304 662	387 237
Costo financiero	84 769	110 463	130 187	111 264	164 346	201 017
Participaciones	49 159	70 901	94 573	113 665	140 671	178 136
Adefas y otros	5 515	6 487	15 638	10 405	-356	8 084
Balance presupuestario	-3 174	-3 260	-19 534	-47 564	-52 851	-60 453
Balance financiero de entidades bajo control presupuestario indirecto	2 974	3 543	-3 477	-355	863	-144
Balance público	-200	283	-23 011	-47 919	-51 988	-60 597
Financiamiento externo	99 822	-6 855	-26 967	19 201	8 098	-57 749
Financiamiento interno	-99 620	6 572	49 978	28 718	43 891	118 345

Situación financiera del sector público

Cuadro 21.4

Serie anual de 1995 a 2012

2a. parte

Millones de pesos

Concepto	2001	2002	2003 R/	2004 R/	2005 R/	2006
Ingresos presupuestarios	1 271 377	1 387 236	1 600 286	1 771 314	1 947 816	2 263 603
Gobierno federal	939 115	989 353	1 132 985	1 270 211	1 412 505	1 558 808
Tributarios	654 870	728 284	768 045	769 386	810 511	890 078
ISR-IETU-IDE a/	285 523	318 380	337 015	345 218	384 522	448 100
IVA	208 408	218 442	254 433	285 023	318 432	380 576
IEPS	110 689	136 257	117 758	85 245	49 627	-5 242
Importaciones	28 902	27 233	26 898	29 521	26 821	31 726
Impuestos a los rendimientos petroleros	ND	ND	1 463	-734	2 318	1 609
Otros	21 348	27 972	30 478	25 113	28 792	33 308
No tributarios	284 244	261 070	364 940	500 825	601 994	668 730
Organismos y empresas bajo control presupuestario directo b/	332 262	397 882	467 301	501 103	535 311	704 795
Gasto neto pagado	1 311 670	1 459 951	1 648 243	1 792 297	1 958 012	2 255 221
Programable c/	925 257	1 060 772	1 216 023	1 317 011	1 458 540	1 656 938
Corriente	774 389	862 714	1 016 428	1 059 986	1 185 625	1 338 429
Servicios personales d/	423 009	458 880	506 355	517 897	557 422	610 652
Otros gastos de operación	228 963	263 675	339 376	348 542	411 163	487 153
Ayudas, subsidios y transferencias e/	122 418	140 159	170 696	193 546	217 040	240 624
Capital	150 868	198 058	199 596	257 026	272 915	318 510
No programable	386 413	399 179	432 220	475 286	499 472	598 283
Costo financiero	188 062	178 375	190 863	206 830	210 186	250 065
Participaciones	196 931	214 910	225 228	239 890	278 892	329 337
Adefas y otros	1 419	5 895	16 129	28 565	10 393	18 881
Balance presupuestario	-40 293	-72 716	-47 957	-20 983	-10 196	8 381
Balance financiero de entidades bajo control presupuestario indirecto	-1 902	-2 891	5 491	1 774	71	1 552
Balance público	-42 195	-75 606	-42 465	-19 208	-10 125	9 934
Financiamiento externo	-12 367	-24 673	-16 837	-16 034	-49 857	-241 880
Financiamiento interno	54 562	100 280	59 302	35 243	59 983	231 946

Situación financiera del sector público

Cuadro 21.4

Serie anual de 1995 a 2012

3a. parte y última

Millones de pesos

Concepto	2007	2008 R/	2009 R/	2010	2011	2012 P/
Ingresos presupuestarios	2 485 785	2 860 926	2 817 186	2 960 443	3 271 080	3 514 530
Gobierno federal	1 711 221	2 049 936	2 000 448	2 080 013	2 320 242	2 452 534
Tributarios	1 002 670	994 552	1 129 553	1 260 425	1 294 054	1 314 440
ISR-IETU-IDE a/	527 184	626 509	594 796	679 622	759 168	803 897
IVA	409 012	457 248	407 795	504 509	537 143	579 988
IEPS	-6 792	-168 325	50 567	4 464	-76 434	-130 131
Importaciones	32 188	35 783	30 196	24 531	26 881	27 906
Impuestos a los rendimientos petroleros	3 738	4 441	921	2 296	3 019	573
Otros	37 339	38 897	45 277	45 003	44 278	32 208
No tributarios	708 551	1 055 384	870 896	819 588	1 026 188	1 138 094
Organismos y empresas bajo control presupuestario directo b/	774 565	810 990	816 737	880 430	950 838	1 061 996
Gasto neto pagado	2 482 504	2 872 608	3 088 877	3 333 948	3 631 316	3 920 305
Programable c/	1 894 953	2 210 197	2 436 549	2 618 907	2 860 941	3 102 198
Corriente	1 489 976	1 678 214	1 829 909	1 958 839	2 157 393	2 360 695
Servicios personales d/	653 560	709 820	765 431	800 072	861 401	926 102
Otros gastos de operación	576 250	638 396	694 641	758 858	827 426	916 115
Ayudas, subsidios y transferencias e/	260 166	329 998	369 837	399 908	468 567	518 478
Capital	404 977	531 983	606 640	660 069	703 548	741 503
No programable	587 551	662 411	652 328	715 041	770 375	818 107
Costo financiero	238 956	227 113	262 813	255 755	273 931	305 119
Participaciones	332 758	423 455	375 717	437 328	477 256	494 265
Adefas y otros	15 837	11 844	13 798	21 958	19 187	18 724
Balance presupuestario	3 282	-11 682	-271 691	-373 505	-360 236	-405 775
Balance financiero de entidades bajo control presupuestario indirecto	1 528	3 737	-1 795	2 985	6 778	2 566
Balance público	4 810	-7 946	-273 486	-370 520	-353 458	-403 209
Financiamiento externo	-188 262	-83 279	44 725	178 870	77 621	97 137
Financiamiento interno	183 452	91 225	228 761	191 651	275 837	306 073

Nota: Estas cifras, por los procedimientos de elaboración, están sujetas a cambios posteriores, en particular, las más recientes.

a/ Hasta 2007 sólo se refiere a ISR. El IDE se consolida en este apartado según establece el artículo 7 de la Ley del IDE.

b/ Ingresos y gastos netos del pago de derechos y enteros a la Tesorería de la Federación. Excluye transferencias estatutarias del gobierno federal al ISSSTE.

c/ A partir de 2003, el gasto corriente y de capital se presenta de acuerdo con la nueva metodología; la cual reasigna, en los programas que otorgan subsidios, las erogaciones que incrementan la inversión pública federal, estatal y de los sectores privado y social.

d/ Excluye transferencias estatutarias del gobierno federal al ISSSTE. Incluye gasto de las dependencias y entidades bajo control presupuestario directo, las aportaciones federales para entidades federativas y municipios, y las transferencias que se otorgan a las entidades bajo control presupuestario indirecto para el pago de servicios personales.

e/ A partir de 2000, las ayudas se resectorizaron a otros gastos de operación e inversión física directa.

Fuente: SHCP. *Estadísticas Oportunas de Finanzas Públicas y Deuda Pública. Información mensual.*

En: www.shcp.gob.mx (3 de junio de 2013).

**Gasto primario del sector público presupuestario
según ejecutor final de los recursos**

Cuadro 21.5

1a. parte

Serie anual de 1995 a 2012

Millones de pesos

Año	Total	Poderes y ramos autónomos a/	Poder Ejecutivo Federal					Entidades de control presupuestario directo	Adeudos de ejercicios fiscales anteriores (ADEFAS)
			Total	Administración pública centralizada					
				Gasto directo b/	Subsidios y transferencias a las entidades de control presupuestario indirecto c/	Ayudas a los sectores social y privado d/			
1995	346 103.6	3 928.2	250 386.0	59 913.0	42 137.1	3 629.0	138 176.2	6 530.7	
1996	477 821.7	5 920.6	329 354.9	79 678.3	45 919.4	5 292.2	194 933.5	3 531.5	
1997	632 000.1	10 474.8	420 096.6	90 201.8	64 624.5	5 811.4	250 111.6	9 347.3	
1998	721 575.3	10 136.6	459 132.0	81 922.4	95 593.8	3 890.7	270 311.0	7 414.1	
1999	858 882.6	13 291.8	532 381.1	96 832.1	111 695.4	4 952.0	311 918.1	6 983.5	
2000	1 042 111.6	21 578.1	629 476.3	120 553.6	137 971.5	6 588.2	355 673.6	8 689.4	
2001	1 139 127.5	23 581.4	668 096.8	121 411.6	145 194.6	ND	396 508.2	4 982.4	
2002	1 305 882.0	26 689.8	790 185.2	130 004.0	215 559.0	ND	432 510.5	12 111.7	
2003	1 480 042.7	35 079.8	904 108.0	168 964.1	199 687.9	ND	522 494.4	12 961.6	
2004	1 595 781.0	31 180.9	975 460.1	162 060.2	211 062.9	ND	573 398.6	28 938.4	
2005	1 769 622.5	34 975.5	1 069 847.0	178 000.8	246 185.6	ND	632 298.6	13 362.0	
2006	2 020 493.7	43 967.5	1 229 263.1	215 117.0	294 447.4	ND	699 716.9	19 981.8	
2007	2 260 021.8	41 006.3	1 402 380.9	313 551.9	324 048.2	ND	748 837.5	15 943.3	
2008	2 667 693.9	48 773.3	1 641 011.2	408 488.1	316 009.5	ND	901 429.1	15 084.5	
2009	2 851 252.9	52 766.4	1 872 766.5	483 453.4	286 274.2	ND	1 087 113.0	15 925.9	
2010	3 099 532.9	52 240.8	1 965 512.5	540 444.8	239 955.7	ND	1 163 531.9	21 580.1	
2011	3 381 825.5	58 354.2	2 088 460.5	492 166.8	339 595.2	ND	1 237 045.0	19 653.5	
2012	3 637 142.8	66 979.9	2 231 051.3	523 271.7	309 212.8	ND	1 377 746.8	20 820.0	

Gasto primario del sector público presupuestario según ejecutor final de los recursos

Cuadro 21.5

2a. parte y última

Serie anual de 1995 a 2012

Millones de pesos

Año	Entidades federativas y municipios					Estímulos fiscales y otros e/	INEGI	Tribunal Federal de Justicia Fiscal y Administrativa
	Total	Participaciones a entidades federativas y municipios	Aportaciones federales a entidades federativas y municipios	Previsiones y aportaciones para los sistemas de educación básica, normal, tecnológica y de adultos	Convenios de descentralización y otros f/			
1995	91 789.4	49 115.3	ND	33 409.7	9 230.4	34.0	ND	ND
1996	142 546.2	70 840.7	ND	45 706.5	25 999.0	ND	ND	ND
1997	201 428.7	94 528.4	ND	65 263.7	41 636.1	0.5	ND	ND
1998	252 306.7	113 578.3	107 087.4	9 280.4	22 360.6	ND	ND	ND
1999	313 209.7	140 670.9	142 949.0	10 856.4	18 733.4	ND	ND	ND
2000	391 057.3	178 136.2	170 369.8	12 510.8	30 040.5	ND	ND	ND
2001	446 794.2	196 931.2	197 085.9	13 412.4	39 364.7	ND	ND	655.1
2002	488 242.3	214 909.8	212 741.3	14 162.0	46 429.2	ND	ND	764.7
2003	540 029.6	225 227.8	233 443.7	16 044.9	65 313.2	ND	ND	825.3
2004	588 271.2	239 890.2	243 391.2	15 310.5	89 679.3	ND	ND	868.8
2005	663 771.3	278 892.4	273 217.4	17 705.8	93 955.7	ND	ND	1 028.7
2006	746 133.1	329 337.3	298 200.2	19 883.4	98 712.2	ND	ND	1 130.0
2007	810 699.1	332 757.7	343 962.3	20 705.8	56 370.6	56 902.7	4 746.2	1 189.3
2008	972 840.0	423 454.9	386 809.4	22 112.2	76 717.6	63 745.9	3 734.1	1 335.3
2009	918 494.4	375 717.3	403 240.0	25 533.5	78 923.2	35 080.4	5 832.2	1 393.4
2010	1 071 960.7	437 327.6	423 848.2	25 729.2	135 628.6	49 427.1	8 169.3	1 649.6
2011	1 229 031.6	477 256.2	458 421.0	28 488.2	207 494.7	57 371.5	4 157.5	1 821.7
2012	1 332 035.8	494 264.5	489 816.7	32 032.3	260 304.1	55 618.2	5 024.8	2 051.1

Nota: Estas cifras, por los procedimientos de elaboración, están sujetas a cambios posteriores, en particular las más recientes.

a/ Se refiere a los poderes Legislativo y Judicial, IFE y CNDH. Excluye el pago de aportaciones al ISSSTE y FOVISSSTE canalizados a través del capítulo 1000, servicios personales.

b/ Excluye subsidios y transferencias, así como el pago de cuotas al ISSSTE y FOVISSSTE canalizados a través del capítulo 1000, servicios personales.

c/ Excluye subsidios y transferencias a entidades del control presupuestario directo, aportaciones al ISSSTE y FOVISSSTE canalizados a través del capítulo 4000, subsidios y transferencias, así como otras deducciones.

d/ Excluye las ayudas a los sectores social y privado correspondientes a los Poderes y Órganos Autónomos.

e/ Comprende FIES, FEIEF y otros subsidios.

f/ En 2008 y 2009 incluye los subsidios a los municipios para Seguridad Pública y a partir de 2010, los subsidios de la SEGOB, SHCP, SSA y de la SEDESOL. Para 2011 y 2012 además incluye protección social en salud.

Fuente: PR. *Informe de Gobierno*. (varios años). Anexo. México, DF.

Situación financiera del gobierno federal

Cuadro 21.6

Serie anual de 1995 a 2012

1a. parte

Millones de pesos

Concepto	1995	1996	1997	1998	1999	2000
Ingresos	280 145	392 566	508 744	545 176	674 348	868 268
Tributarios	170 306	226 006	312 115	404 225	521 682	581 703
ISR-IETU-IDE a/	73 705	97 162	135 101	169 476	216 123	258 754
Valor agregado	51 785	72 110	97 742	119 871	151 184	189 606
Producción y servicios	24 710	29 695	45 351	76 598	106 704	81 544
Importaciones	11 145	14 855	18 103	21 488	27 303	32 861
Impuestos a los rendimientos petroleros	ND	ND	ND	ND	ND	ND
Otros b/	8 960	12 185	15 819	16 791	20 369	18 938
No tributarios	109 839	166 560	196 629	140 951	152 666	286 564
Gastos c/	294 926	404 045	551 916	612 475	754 389	952 083
Programable d/	169 976	232 373	327 481	392 695	469 240	589 402
Corriente	136 801	185 464	267 092	329 580	399 255	498 477
Servicios personales e/	33 623	44 789	158 902	194 151	235 871	288 586
Otros gastos	14 229	19 560	23 828	18 798	19 925	35 197
Subsidios y transferencias f/	88 949	121 115	84 361	116 631	143 460	174 693
Capital	33 174	46 908	60 389	63 115	69 985	90 926
No programable	124 950	171 673	224 436	219 781	285 149	362 681
Costo financiero g/	70 277	94 285	114 224	95 711	144 834	176 461
Participaciones	49 159	70 901	94 573	113 665	140 671	178 136
Adefas y otros h/	5 514	6 487	15 638	10 405	-356	8 084
Balance primario	55 495	82 806	71 052	28 411	64 793	92 645
Balance total	-14 781	-11 479	-43 172	-67 300	-80 041	-83 815

Situación financiera del gobierno federal

Cuadro 21.6

Serie anual de 1995 a 2012

2a. parte

Millones de pesos

Concepto	2001	2002	2003 R/	2004 R/	2005 R/	2006
Ingresos	939 115	989 353	1 132 985	1 270 211	1 412 505	1 558 808
Tributarios	654 870	728 284	768 045	769 386	810 511	890 078
ISR-IETU-IDE a/	285 523	318 380	337 016	345 218	384 522	448 100
Valor agregado	208 408	218 442	254 433	285 023	318 432	380 576
Producción y servicios	110 689	136 257	117 758	85 245	49 627	-5 242
Importaciones	28 902	27 233	26 898	29 521	26 820	31 726
Impuestos a los rendimientos petroleros	ND	ND	1 463	-734	2 318	1 609
Otros b/	21 348	27 972	30 478	25 113	28 792	33 308
No tributarios	284 244	261 070	364 940	500 825	601 994	668 730
Gastos c/	996 951	1 124 451	1 232 942	1 373 362	1 513 210	1 739 467
Programable d/	631 774	745 104	831 929	930 128	1 051 481	1 198 813
Corriente	539 426	607 691	699 842	744 327	822 558	923 438
Servicios personales e/	301 723	335 392	367 441	373 499	404 846	438 707
Otros gastos	29 960	34 541	43 826	45 540	44 466	67 334
Subsidios y transferencias f/	207 743	237 759	288 575	325 288	373 246	417 397
Capital	92 348	137 412	132 086	185 802	228 923	275 375
No programable	365 177	379 348	401 013	443 234	461 729	540 653
Costo financiero g/	166 826	158 544	159 657	174 779	172 444	192 435
Participaciones	196 931	214 910	225 228	239 890	278 892	329 337
Adefas y otros h/	1 419	5 895	16 129	28 565	10 393	18 881
Balance primario	108 990	23 446	59 699	71 628	71 739	11 777
Balance total	-57 836	-135 098	-99 957	-103 151	-100 705	-180 659

Situación financiera del gobierno federal

Cuadro 21.6

Serie anual de 1995 a 2012

3a. parte y última

Millones de pesos

Concepto	2007	2008	2009 R/	2010	2011	2012 P/
Ingresos	1 711 221	2 049 936	2 000 448	2 080 013	2 320 242	2 452 534
Tributarios	1 002 670	994 552	1 129 553	1 260 425	1 294 054	1 314 440
ISR-IETU-IDE a/	527 184	626 509	594 796	679 622	759 168	803 897
Valor agregado	409 013	457 248	407 795	504 509	537 143	579 988
Producción y servicios	-6 792	-168 325	50 567	4 464	-76 434	-130 131
Importaciones	32 188	35 783	30 196	24 531	26 881	27 906
Impuestos a los rendimientos petroleros	3 738	4 441	921	2 296	3 019	573
Otros b/	37 339	38 897	45 277	45 003	44 278	32 208
No tributarios	708 551	1 055 384	870 896	819 588	1 026 188	1 138 094
Gastos c/	1 929 660	2 242 461	2 260 384	2 438 437	2 685 190	2 865 638
Programable d/	1 392 394	1 607 041	1 639 603	1 762 880	1 948 209	2 095 706
Corriente	1 060 420	1 181 912	1 326 645	1 413 569	1 559 440	1 708 552
Servicios personales e/	468 934	508 911	549 979	579 651	618 566	663 932
Otros gastos	115 268	103 387	139 834	147 907	170 588	177 902
Subsidios y transferencias f/	476 219	569 614	636 833	686 011	770 286	866 718
Capital	331 974	425 129	312 958	349 312	388 770	387 154
No programable	537 266	635 421	620 781	675 557	736 981	769 932
Costo financiero g/	188 671	200 122	231 265	216 271	240 538	256 944
Participaciones	332 758	423 455	375 717	437 328	477 256	494 265
Adefas y otros h/	15 837	11 844	13 798	21 958	19 187	18 724
Balance primario	-29 768	7 597	-28 670	-142 153	-124 411	-156 161
Balance total	-218 440	-192 525	-259 936	-358 424	-364 948	-413 104

Nota: Estas cifras, por los procedimientos de elaboración, están sujetas a cambios posteriores, en particular, las más recientes.

- a/ Hasta 2007 se refiere a ISR e incluye impuesto al activo de las empresas. El IDE se consolida en este apartado ya que las retenciones de los contribuyentes se están acreditando contra el impuesto sobre la renta, según establece el artículo 7 de la Ley del IDE.
- b/ De 1990 a 1993 incluye impuesto sobre las erogaciones. A partir de 1992, tenencia o uso de vehículos sobre automóviles nuevos y accesorios.
- c/ Incluye las aportaciones al ISSSTE y los subsidios y transferencias a entidades bajo control presupuestario directo. A partir de 1998 se incorporó el Ramo 33, Aportaciones federales para entidades federativas y municipios.
- d/ A partir de 2003, el gasto corriente y de capital se presenta de acuerdo con la nueva metodología, la cual reasigna, en los programas que otorgan subsidios, las erogaciones que incrementan la inversión pública federal, estatal y de los sectores privado y social.
- e/ A partir de 2003 incluye el gasto de las dependencias, y entidades bajo control presupuestario directo, las aportaciones federales para entidades federales y municipios, y las transferencias que se otorgan a las entidades bajo control presupuestario indirecto para el pago de servicios personales.
- f/ A partir de 2000, las ayudas se incorporan como componente del gasto directo, de acuerdo con la clasificación por objeto del gasto vigente para 2001. A partir de 2003 excluye las transferencias que se otorgan para el pago de servicios personales.
- g/ Incluye los recursos pagados por concepto de intereses, comisiones y gastos de la deuda pública, las erogaciones para programas de saneamiento financiero y las erogaciones para los programas de apoyo a ahorradores y deudores de la banca.
- h/ Incluye el gasto neto efectuado por el gobierno federal a nombre de terceros (cuentas ajenas al presupuesto).

Fuente: SHCP. *Estadísticas Oportunas de Finanzas Públicas y Deuda Pública. Información mensual.*

En: www.shcp.gob.mx (3 de junio de 2013).

Situación financiera de entidades bajo control presupuestario directo

Cuadro 21.7

Serie anual de 1995 a 2012

1a. parte

Millones de pesos

Concepto	1995	1996	1997	1998	1999	2000
Ingresos propios	143 631	192 985	234 388	247 726	293 759	325 812
Venta de bienes y servicios	83 452	119 615	136 812	152 508	176 696	193 998
Cuotas a la seguridad social	46 791	58 827	69 134	73 952	90 805	108 420
Otros	13 389	14 544	28 443	21 267	26 258	23 394
Gasto programable	137 669	193 193	247 596	269 213	312 393	356 167
De operación	107 875	142 626	194 939	213 576	254 671	300 548
De capital	29 794	50 567	52 657	55 637	57 722	55 619
Intereses y gastos de la deuda	14 492	16 177	15 963	15 553	19 512	24 556
Balance antes de transferencias	-8 530	-16 385	-29 170	-37 040	-38 147	-54 911
Subsidios y transferencias del gobierno federal	20 137	24 604	52 808	56 776	65 337	78 273
Balance primario	26 099	24 397	39 601	35 289	46 702	47 918
Balance financiero	11 607	8 219	23 638	19 736	27 190	23 362

Cuadro 21.7

2a. parte

Concepto	2001	2002	2003	2004	2005	2006
Ingresos propios	349 996	416 976	487 823	522 876	559 601	723 832
Venta de bienes y servicios	206 538	262 255	299 543	329 464	341 616	450 508
Cuotas a la seguridad social	122 252	131 294	146 592	156 715	165 952	173 713
Otros	21 205	23 427	41 688	36 697	52 033	99 610
Gasto programable	396 542	432 468	522 494	573 399	632 299	699 717
De operación	338 022	371 823	454 985	469 175	543 562	610 801
De capital	58 520	60 645	67 509	104 224	88 737	88 916
Intereses y gastos de la deuda	21 236	19 831	31 206	32 052	37 743	57 630
Balance antes de transferencias	-67 782	-35 324	-65 878	-82 574	-110 441	-33 515
Subsidios y transferencias del gobierno federal	85 325	97 706	117 878	164 742	200 950	222 555
Balance primario	38 779	82 214	83 207	114 220	128 252	246 670
Balance financiero	17 543	62 382	52 000	82 168	90 509	189 040

Situación financiera de entidades bajo control presupuestario directo

Cuadro 21.7

3a. parte y última

Serie anual de 1995 a 2012

Millones de pesos

Concepto	2007	2008	2009	2010	2011	2012 P/
Ingresos propios	793 639	829 496	836 208	901 832	973 432	1 085 011
Venta de bienes y servicios	506 826	292 624	534 211	516 583	489 332	542 835
Cuotas a la seguridad social	184 301	193 637	195 784	211 527	231 630	250 392
Otros	102 512	343 235	106 213	173 721	252 470	291 784
Gasto programable	748 838	901 429	1 087 113	1 163 532	1 237 045	1 377 747
De operación	664 683	754 420	789 724	852 770	922 266	1 023 397
De Capital	84 154	147 009	297 389	310 762	314 779	354 349
Intereses y gastos de la deuda	50 285	26 991	31 547	39 484	33 394	48 175
Balance antes de transferencias	-5 483	-98 925	-282 452	-301 185	-297 007	-340 911
Subsidios y transferencias del gobierno federal	227 204	279 767	270 697	286 103	301 719	348 240
Balance primario	272 006	207 834	19 791	24 403	38 106	55 504
Balance financiero	221 721	180 843	-11 756	-15 082	4 712	7 329

Nota: Ingresos y gastos netos del pago de derechos y enteros a la Tesorería de la Federación. Estas cifras, por los procedimientos de elaboración, están sujetas a cambios posteriores, en particular, las más recientes.

Fuente: SHCP. *Estadísticas Oportunas de Finanzas Públicas y Deuda Pública. Información mensual.*

En: www.shcp.gob.mx (3 de junio de 2013).

Balance financiero de entidades bajo control presupuestario directo según organismos y empresas

Cuadro 21.8

Serie anual de 1995 a 2012

Millones de pesos

Año	Total	PEMEX	CFE	LFC a/	IMSS	ISSSTE	Otras
1995	11 607	3 127	2 058	-174	572	3 090	2 934
1996	8 219	971	1 116	-94	2 691	2 700	835
1997 b/	23 638	5 924	3 546	834	5 493	4 297	3 544
1998 c/	19 736	-1 873	5 657	876	6 733	5 568	2 776
1999 R/	27 190	5 761	9 974	-177	3 922	4 863	2 846
2000 R/	23 362	3 480	4 255	-1 118	10 066	4 947	1 734
2001 R/	17 543	-2 979	707	325	8 995	7 057	3 438
2002 R/	62 382	31 815	6 240	191	12 157	11 428	553
2003 R/	52 000	27 141	-1 001	455	11 549	12 251	1 606
2004	82 168	48 240	6 873	2 083	13 001	11 971	0
2005	90 509	49 388	898	2 204	14 329	23 690	0
2006	189 040	149 455	7 971	1 707	16 618	13 288	0
2007	221 721	169 581	11 941	-770	21 701	19 267	0
2008	180 843	144 789	5 450	357	18 109	12 139	0
2009	-11 756	-32 069	-10 183	3 308	8 846	18 342	0
2010	-15 082	-58 134	668	ND	12 355	30 029	0
2011	4 712	-39 508	11 104	ND	11 383	21 733	0
2012 P/	7 329	-37 354	1 905	ND	15 508	27 269	0

Nota: Estas cifras, por los procedimientos de elaboración, están sujetas a cambios posteriores, en particular, las más recientes.

a/ A partir de 1994 sustituye a la CLyFC.

b/ No se considera en el gasto el traspaso de las reservas actuariales del IMSS al gobierno federal.

c/ Excluye el producto de la enajenación de las compañías gaseras en propiedad de PEMEX y CFE, así como el entero que éstas entidades realizaron al gobierno federal.

Fuente: SHCP. *Estadísticas Oportunas de Finanzas Públicas y Deuda Pública. Información trimestral y semestral.*

En: www.shcp.gob.mx (3 de junio de 2013).

Situación financiera de entidades bajo control presupuestario indirecto por organismos y empresas

Cuadro 21.9

1a. parte

Serie anual de 1995 a 2012

Millones de pesos

Organismos y empresas	1995	1996	1997	1998	1999	2000	2001	2002	2003
Total	3 888	2 017	377	1 481	3 028	2 157	41	2 054	584
Aeropuertos y Servicios Auxiliares	ND	ND	ND	ND	ND	884	498	551	339
Bodegas Rurales CONASUPO	36	-26	12	-11	ND	ND	ND	ND	ND
Caminos y Puentes Federales de Ingresos y Servicios Conexos	ND	ND	ND	ND	ND	ND	ND	ND	ND
Colegio Nacional de Educación Profesional Técnica	7	121	12	-49	-96	-86	107	-85	-86
Comité Administrador del Programa Federal de Construcción de Escuelas	240	271	16	-265	-312	96	-65	-76	4
Comité Nacional de Libros de Texto Gratuitos	18	-63	38	17	3	-33	63	-10	171
Consejo Nacional de Ciencia y Tecnología	22	-49	-17	164	-69	252	62	-164	445
Consejo Nacional de Fomento Educativo	75	181	127	974	287	-87	-195	-14	-435
DICONSA	4	-2	8	-8	263	87	-129	42	50
Ferrocarriles Nacionales de México	ND	ND	ND	ND	ND	ND	83	1 663	-931
Fideicomiso de Riesgo Compartido	5	11	-7	2	41	530	-32	-299	339
Hospital General de México	ND	ND	10	-54	130	-90	1	-64	79
Instituto de Seguridad Social para las Fuerzas Armadas	394	620	305	379	231	673	178	70	-113
Instituto Mexicano del Petróleo	74	145	232	361	357	-226	-253	98	-303
Instituto Nacional para la Educación de los Adultos	-5	94	-47	-44	43	-16	76	293	-246
Leche Industrializada CONASUPO	12	-46	50	73	324	143	83	269	-463
Lotería Nacional para la Asistencia Pública	ND	ND	ND	ND	ND	ND	ND	ND	ND
PMI Comercio Internacional	635	-270	-156	-254	297	130	-480	267	-3
Pronósticos para la Asistencia Pública	172	39	55	123	107	149	166	261	66
Servicio Postal Mexicano	480	-39	-182	126	36	-88	-396	-128	97
Sistema Nacional para el Desarrollo Integral de la Familia	NS	61	-7	37	-6	15	-16	-31	38
Telecomunicaciones de México	856	581	-597	-717	-69	-15	-197	50	287
Otras entidades	864	386	525	627	1 459	-159	488	-640	1 247

Situación financiera de entidades bajo control presupuestario indirecto por organismos y empresas

Cuadro 21.9

2a. parte y última

Serie anual de 1995 a 2012

Millones de pesos

Organismos y empresas	2004	2005	2006	2007	2008	2009	2010	2011	2012 P/
Total	5 661	1 496	1 815	4 746	1 050	1 174	4 020	5 212	3 170
Aeropuertos y Servicios Auxiliares	1 129	-453	443	1 185	-330	-78	235	963	-245
Bodegas Rurales CONASUPO	ND	ND	ND	ND	ND	ND	ND	ND	ND
Caminos y Puentes Federales de Ingresos y Servicios Conexos	1 196	313	124	365	158	218	236	137	77
Colegio Nacional de Educación Profesional Técnica	4	45	24	-18	1	-150	56	23	-9
Comité Administrador del Programa Federal de Construcción de Escuelas	2	240	-178	-69	2	0	0	0	0
Comité Nacional de Libros de Texto Gratuitos	159	181	-414	-111	156	-73	234	56	-13
Consejo Nacional de Ciencia y Tecnología	226	-88	8	-107	-2	26	-120	-315	16
Consejo Nacional de Fomento Educativo	16	12	122	40	412	23	-51	14	184
DICONSA	-170	-97	284	463	-169	97	-351	360	742
Ferrocarriles Nacionales de México	1 294	-1 238	-305	-51	41	-167	-278	182	-56
Fideicomiso de Riesgo Compartido	167	84	-349	656	9	-890	87	87	-19
Hospital General de México	119	112	87	82	0	-52	-397	65	50
Instituto de Seguridad Social para las Fuerzas Armadas	131	341	397	904	647	817	496	499	327
Instituto Mexicano del Petróleo	153	190	-80	-149	470	340	640	111	143
Instituto Nacional para la Educación de los Adultos	92	-239	112	65	156	31	-115	-138	42
Leche Industrializada CONASUPO	292	-216	-5	304	-708	457	683	-888	-167
Lotería Nacional para la Asistencia Pública	-200	-26	-142	-4	92	-36	-127	-103	150
PMI Comercio Internacional	-114	1 313	-375	-672	185	-366	188	-37	242
Pronósticos para la Asistencia Pública	-40	-50	-51	437	130	-124	58	-305	230
Servicio Postal Mexicano	123	102	-24	-214	-641	-226	-164	188	111
Sistema Nacional para el Desarrollo Integral de la Familia	79	34	-19	47	97	-81	-8	28	-1
Telecomunicaciones de México	47	-5	-103	-81	164	-17	-77	51	139
Otras entidades	958	941	2 260	1 675	180	1 427	2 795	4 235	1 227

Fuente: SHCP. *Estadísticas Oportunas de Finanzas Públicas y Deuda Pública. Información trimestral y semestral.*

En: www.shcp.gob.mx (3 de junio de 2013).

**Gasto programable ejercido del sector público
presupuestal por clasificación funcional**

Cuadro 21.10

Serie anual de 2003 a 2011

1a. parte

Millones de pesos

Clasificación funcional	2003	2004	2005	2006	2007
Total	1 241 853.3	1 326 953.4	1 477 368.1	1 671 174.6	1 911 320.8
Ramos autónomos	35 079.8	31 180.9	34 975.5	43 967.5	41 006.3
Funciones de desarrollo social	695 595.2	779 456.3	868 713.2	988 368.9	1 135 628.7
Educación	268 871.0	290 821.4	320 872.6	356 955.6	392 852.6
Salud	174 462.1	185 531.5	223 536.2	247 166.1	276 650.1
Seguridad social	145 527.6	169 128.2	176 410.2	202 590.0	244 364.7
Urbanización, vivienda y desarrollo regional	85 299.6	107 471.5	112 136.7	130 336.2	161 577.9
Agua potable y alcantarillado	4 203.5	6 337.1	10 355.9	14 345.2	22 865.2
Asistencia social	17 231.4	20 166.6	25 401.6	36 975.8	37 318.2
Funciones de desarrollo económico	378 912.9	407 957.3	459 009.7	505 899.5	570 511.4
Energía	264 671.6	298 792.2	325 147.3	362 222.5	377 759.2
Comunicaciones y transportes	29 483.6	29 057.3	42 677.9	41 626.1	75 072.5
Desarrollo agropecuario y forestal	41 685.8	44 077.8	49 850.0	51 148.1	63 700.6
Temas laborales	2 459.9	2 399.3	2 657.0	2 738.2	2 562.6
Temas empresariales	5 560.3	6 114.8	6 309.8	9 327.0	10 124.3
Servicios financieros	11 151.5	1 117.6	2 640.4	6 354.0	6 047.8
Turismo	2 212.1	2 439.9	2 587.9	1 992.0	3 082.9
Ciencia y tecnología	17 044.8	14 828.7	16 939.0	18 097.0	20 054.5
Temas agrarios	2 399.8	3 660.4	3 247.5	4 010.8	4 319.3
Desarrollo sustentable	2 243.5	5 469.3	6 952.9	8 383.8	7 787.7
Funciones de gobierno	132 265.4	108 358.9	114 669.7	132 938.7	164 174.4
Legislación	ND	ND	ND	ND	90.0
Seguridad nacional a/	30 603.0	31 038.4	32 079.4	33 456.1	42 139.3
Relaciones exteriores	4 567.4	5 284.5	5 152.1	5 771.5	7 042.2
Hacienda	40 681.0	35 783.8	38 836.8	52 022.7	63 144.4
Gobernación	5 139.6	4 111.2	5 002.4	5 614.6	4 591.7
Regulación y normatividad	8 581.5	ND	ND	ND	ND
Orden, seguridad y justicia	18 776.6	20 039.5	21 605.5	24 809.8	34 592.5
Protección y conservación del medio ambiente y los recursos naturales	2 190.1	ND	ND	ND	ND
Administración pública	16 547.7	5 792.8	5 493.4	6 029.4	6 218.8
Otros bienes y servicios públicos	5 178.5	6 308.4	6 500.1	5 234.6	6 355.5

**Gasto programable ejercido del sector público
presupuestal por clasificación funcional**

Cuadro 21.10

2a. parte y última

Serie anual de 2003 a 2011

Millones de pesos

Clasificación funcional	2008	2009	2010	2011 P/
Total	2 229 154.5	2 459 609.7	2 640 625.2	2 884 915.8
Ramos autónomos	48 773.3	53 813.5	53 370.7	59 609.3
Funciones de desarrollo social	1 326 539.7	1 333 971.2	1 476 862.2	1 636 605.9
Educación	432 446.1	465 684.6	496 782.8	539 177.3
Salud	293 798.5	333 826.6	356 223.6	400 369.7
Seguridad social	338 483.4	294 116.5	337 612.8	386 932.2
Urbanización, vivienda y desarrollo regional	183 727.0	156 094.1	168 747.0	202 755.2
Agua potable y alcantarillado	17 310.7	22 424.9	44 601.0	28 241.4
Asistencia social	60 774.0	61 824.5	72 895.0	79 130.1
Funciones de desarrollo económico	690 359.3	908 623.2	930 323.2	984 892.9
Energía	495 481.5	668 864.2	691 375.9	702 075.6
Comunicaciones y transportes	48 172.6	63 080.3	72 101.5	81 042.0
Desarrollo agropecuario y forestal	71 925.9	75 618.3	79 848.2	84 050.7
Temas laborales	3 167.0	3 183.3	3 006.6	2 975.1
Temas empresariales	17 239.1	18 196.3	15 525.4	17 658.7
Servicios financieros	11 336.7	30 100.7	16 097.0	37 949.5
Turismo	4 831.3	6 324.4	5 418.8	6 778.1
Ciencia y tecnología	22 974.7	25 637.0	27 582.3	31 191.3
Temas agrarios	4 679.3	4 678.2	4 401.5	5 136.7
Desarrollo sustentable	10 551.2	12 940.5	14 966.0	16 035.2
Funciones de gobierno	163 482.2	163 201.8	180 069.1	203 807.7
Legislación	0.0	-92.5	-102.1	-119.9
Seguridad nacional a/	47 947.2	56 085.8	64 731.8	77 925.6
Relaciones exteriores	7 431.8	7 613.0	8 927.3	8 622.2
Hacienda	49 246.3	23 521.0	25 395.7	26 557.3
Gobernación	5 790.6	7 006.2	7 210.8	8 761.1
Regulación y normatividad	ND	ND	ND	ND
Orden, seguridad y justicia	39 984.0	53 293.9	54 238.6	69 113.3
Protección y conservación del medio ambiente y los recursos naturales	ND	ND	ND	ND
Administración pública	7 801.5	8 156.6	7 924.0	6 512.9
Otros bienes y servicios públicos	5 280.8	7 617.8	11 743.0	6 435.2

Nota: Estas cifras, por los procedimientos de elaboración, están sujetas a cambios posteriores, en particular, las más recientes. Debido al cambio de denominación de algunos rubros, la información no es comparable con periodos posteriores, por lo que la nueva información se presenta en el cuadro 21.11.

a/ Hasta 2009 el dato corresponde a Soberanía.

Fuente: SHCP. *Cuenta de la Hacienda Pública Federal* (varios años). México, DF.

**Gasto programable ejercido del sector público
presupuestal por clasificación funcional**

Cuadro 21.11

2012

Millones de pesos

Clasificación funcional	2012 P/
Total	3 122 058.3
Ramos autónomos	68 338.5
Funciones de desarrollo social	1 771 955.7
Educación	559 277.8
Salud	439 020.0
Protección social	511 533.0
Vivienda y servicios a la comunidad	208 389.3
Protección ambiental	27 019.3
Recreación, cultura y otras manifestaciones sociales	25 904.4
Otros asuntos sociales	811.9
Funciones de desarrollo económico	1 023 511.0
Asuntos económicos, comerciales y laborales en general	24 691.2
Agropecuaria, silvicultura, pesca y caza	86 399.1
Combustibles y energía	787 023.8
Minería, manufacturas y construcción	91.4
Transporte	65 608.7
Comunicaciones	14 091.0
Turismo	7 698.0
Ciencia, tecnología e innovación	36 197.7
Otras industrias y otros asuntos económicos	1 710.1
Funciones de gobierno	258 252.9
Legislación	-131.6
Seguridad nacional	75 128.4
Relaciones exteriores	9 721.9
Asuntos financieros y hacendarios	66 444.3
Coordinación de la política de Gobierno	16 420.7
Asuntos de orden público y de seguridad interior	47 206.7
Justicia	34 627.9
Otros servicios generales	8 834.6

Nota: Estas cifras, por los procedimientos de elaboración, están sujetas a cambios posteriores, en particular, las más recientes.

Fuente: SHCP. *Cuenta de la Hacienda Pública Federal*, 2012. México, DF, 2013.

Gasto programable original del sector público por clasificación administrativa

Cuadro 21.12

1a. parte

Serie anual de 1995 a 2012

Millones de pesos

Clasificación administrativa	1995	1996	1997	1998	1999	2000
Total a/	292 068	405 601	550 556	675 752	766 818	908 329
Poderes y órganos autónomos	3 794	5 266	8 949	10 101	11 726	20 603
Legislativo	1 029	1 490	1 940	2 263	2 801	3 790
Judicial	1 386	2 344	3 830	4 773	5 554	8 076
Instituto Federal Electoral b/ Comisión Nacional de los Derechos Humanos	1 379	1 432	3 178	3 065	3 372	8 454
Instituto Nacional de Estadística y Geografía c/	ND	ND	ND	ND	ND	283
Tribunal Federal de Justicia Fiscal y Administrativa d/	ND	ND	ND	ND	ND	ND
Administración pública centralizada	136 312	188 347	252 581	276 151	302 308	360 702
Presidencia de la República	380	533	922	1 152	1 239	1 547
Gobernación	1 863	2 226	2 325	6 478	7 058	9 330
Relaciones Exteriores	903	1 698	2 191	2 393	2 791	3 138
Hacienda y Crédito Público	8 044	10 902	11 546	16 676	17 692	19 586
Defensa Nacional	6 795	8 693	12 111	14 222	16 593	20 375
Agricultura, Ganadería, Desarrollo Rural, Pesca y Alimentación	14 197	16 543	19 803	22 884	21 117	24 849
Comunicaciones y Transportes	10 949	11 727	15 729	15 724	16 532	17 093
Economía	991	1 154	1 505	1 928	2 115	2 771
Educación Pública	31 519	40 027	45 330	63 635	70 650	83 436
Salud	6 536	8 894	18 422	15 669	17 247	18 322
Marina	2 021	3 054	4 419	5 884	6 607	7 959
Trabajo y Previsión Social	948	1 767	2 180	2 697	2 862	3 344
Reforma Agraria	871	1 956	1 632	1 413	1 333	1 657
Medio Ambiente y Recursos Naturales	4 222	6 527	9 199	12 950	13 316	14 270
Procuraduría General de la República	1 304	1 631	2 539	3 486	3 971	4 875
Energía	2 642	4 787	6 691	8 790	10 902	12 392
Aportaciones a seguridad social	11 756	16 794	36 796	54 625	69 855	84 644
Desarrollo Social	3 569	5 762	6 527	9 399	8 370	14 814
Turismo	570	698	922	1 073	642	1 065
Provisiones salariales y económicas	15 209	31 499	38 339	10 398	5 607	13 126
Función Pública e/	158	216	470	772	922	1 038
Tribunales agrarios	144	155	182	253	354	440
Tribunal Federal de Justicia Fiscal y Administrativa d/	45	105	152	241	456	629
Seguridad Pública	ND	ND	ND	ND	ND	ND
Consejería Jurídica del Ejecutivo Federal	ND	ND	ND	ND	ND	ND
Consejo Nacional de Ciencia y Tecnología	ND	ND	ND	ND	ND	ND
Otras f/	10 676	11 000	12 650	3 412	4 078	ND
Aportaciones federales	28 889	40 783	58 433	119 249	158 917	191 808
Entidades bajo control presupuestario directo g/	123 074	171 205	230 594	270 251	293 867	335 217

Gasto programable original del sector público por clasificación administrativa

Cuadro 21.12

2a. parte

Serie anual de 1995 a 2012

Millones de pesos

Clasificación administrativa	2001	2002	2003	2004	2005	2006
Total a/	1 052 825	1 138 766	1 240 572	1 332 423	1 487 947	1 607 443
Poderes y órganos autónomos	23 906	26 512	34 979	30 936	34 500	42 939
Legislativo	4 399	4 897	5 576	5 439	6 356	6 915
Judicial	13 804	15 364	17 732	19 400	21 038	23 389
Instituto Federal Electoral b/ Comisión Nacional de los Derechos Humanos	5 294	5 795	11 096	5 468	6 398	11 892
Instituto Nacional de Estadística y Geografía c/	410	456	575	629	708	743
Tribunal Federal de Justicia Fiscal y Administrativa d/	ND	ND	ND	ND	ND	ND
Administración pública centralizada	412 896	456 338	463 863	496 527	587 119	648 470
Presidencia de la República	1 756	1 674	1 662	1 645	1 408	1 622
Gobernación	4 918	5 071	3 990	3 818	3 422	4 738
Relaciones Exteriores	3 666	3 843	3 444	3 424	4 035	4 511
Hacienda y Crédito Público	20 386	21 930	21 785	23 621	26 916	27 212
Defensa Nacional	22 425	22 705	22 832	23 333	24 002	26 032
Agricultura, Ganadería, Desarrollo Rural, Pesca y Alimentación	31 081	35 580	41 783	36 373	48 396	51 022
Comunicaciones y Transportes	18 904	23 107	23 124	22 746	36 694	33 687
Economía	4 989	6 426	5 404	5 380	7 018	7 619
Educación Pública	97 569	110 377	106 355	113 414	127 668	137 590
Salud	19 278	21 996	20 867	20 973	34 024	42 356
Marina	8 873	8 519	8 899	8 488	8 636	9 164
Trabajo y Previsión Social	3 803	3 564	3 151	3 328	3 185	3 262
Reforma Agraria	1 855	2 213	2 759	2 806	4 856	4 436
Medio Ambiente y Recursos Naturales	14 401	14 853	17 404	16 008	24 483	21 343
Procuraduría General de la República	5 594	6 933	7 154	7 257	8 144	9 551
Energía	14 187	14 225	17 569	20 587	26 414	27 324
Aportaciones a seguridad social	94 024	100 670	114 365	127 265	147 679	177 122
Desarrollo Social	14 626	19 055	18 978	21 099	23 744	26 573
Turismo	1 338	1 597	1 459	1 230	1 148	1 227
Provisiones salariales y económicas	20 294	22 103	3 297	16 719	6 872	10 749
Función Pública e/	1 350	1 240	1 164	1 417	1 386	1 412
Tribunales agrarios	499	525	534	574	667	575
Seguridad Pública	6 350	7 321	7 067	6 463	7 037	9 274
Tribunal Federal de Justicia Fiscal y Administrativa d/	732	754	815	784	1 068	1 137
Consejería Jurídica del Ejecutivo Federal	ND	58	67	68	72	74
Consejo Nacional de Ciencia y Tecnología	ND	ND	7 936	7 706	8 143	8 859
Otras f/	ND	ND	ND	ND	ND	ND
Aportaciones federales	224 521	240 481	275 535	297 964	327 555	347 723
Entidades bajo control presupuestario directo g/	391 501	415 435	466 195	506 996	538 774	568 312

Gasto programable original del sector público por clasificación administrativa Serie anual de 1995 a 2012

Cuadro 21.12

3a. parte y última

Millones de pesos

Clasificación administrativa	2007	2008	2009	2010	2011	2012 P/
Total a/	1 870 125	1 896 289	2 312 704	2 680 412	2 899 543	3 191 278
Poderes y órganos autónomos	40 989	47 775	54 938	53 095	59 847	69 804
Legislativo	7 524	8 979	9 305	9 550	10 210	10 987
Judicial	25 230	29 963	32 540	34 024	38 036	42 583
Instituto Federal Electoral b/	7 434	7 967	12 181	8 632	10 499	14 954
Comisión Nacional de los Derechos Humanos	801	866	913	890	1 102	1 280
Instituto Nacional de Estadística y Geografía c/	ND	3 637	7 649	8 766	4 551	4 932
Tribunal Federal de Justicia Fiscal y Administrativa d/	ND	ND	ND	ND	ND	2 066
Administración pública centralizada	788 093	894 794	1 101 614	1 150 326	1 236 434	1 364 150
Presidencia de la República	1 609	1 690	1 798	1 678	1 787	1 987
Gobernación	5 083	6 737	9 594	8 371	16 386	23 638
Relaciones Exteriores	4 836	5 348	5 348	5 945	5 824	6 116
Hacienda y Crédito Público	34 359	32 502	36 683	36 456	38 993	46 234
Defensa Nacional	32 201	34 861	43 623	43 632	50 040	55 611
Agricultura, Ganadería, Desarrollo Rural, Pesca y Alimentación	58 385	64 447	70 705	73 368	73 821	71 378
Comunicaciones y Transportes	39 168	58 279	72 485	80 263	86 421	85 544
Economía	8 233	10 807	14 153	14 355	16 507	18 623
Educación Pública	151 963	173 498	200 931	211 186	230 685	251 765
Salud	55 583	69 426	85 307	89 893	105 314	113 480
Marina	10 951	13 383	16 059	15 992	18 270	19 680
Trabajo y Previsión Social	3 235	3 420	4 091	3 678	3 705	4 417
Reforma Agraria	4 772	5 273	5 804	5 195	5 607	5 707
Medio Ambiente y Recursos Naturales	29 006	39 065	45 060	46 236	51 222	54 718
Procuraduría General de la República	9 217	9 308	12 310	11 782	11 998	14 905
Energía	32 793	35 981	43 816	3 164	3 093	3 202
Aportaciones a seguridad social	191 994	190 179	226 143	296 998	325 046	368 688
Desarrollo Social	35 109	50 089	68 147	80 177	80 267	84 860
Turismo	1 823	3 382	4 001	3 936	4 818	5 037
Provisiones salariales y económicas	51 547	51 737	82 935	65 823	49 325	63 323
Función Pública e/	1 318	1 522	1 568	1 249	1 346	1 630
Tribunales agrarios	794	925	926	751	872	1 092
Seguridad Pública	13 665	19 712	32 917	32 438	35 519	40 537
Tribunal Federal de Justicia Fiscal y Administrativa d/	1 032	1 251	1 506	1 719	1 850	ND
Consejería Jurídica del Ejecutivo Federal	86	98	500	96	101	109
Consejo Nacional de Ciencia y Tecnología	9 331	11 876	15 475	15 947	17 619	21 872
Otras f/	ND	ND	ND	ND	ND	ND
Aportaciones federales	372 222	411 753	445 299	463 152	495 602	525 074
Entidades bajo control presupuestario directo g/	668 822	541 968	710 853	1 013 839	1 107 661	1 232 250

a/ El total no coincide con la consolidación del gasto programable de la cuenta del gasto neto total, presentado en la fuente, debido a que dicho total excluye, entre otros conceptos, las aportaciones al ISSSTE, FOVISSSTE y los subsidios y transferencias asignadas a entidades bajo control presupuestario directo.

b/ Hasta 1997 se denominaban Órganos Electorales.

c/ Inició operaciones de acuerdo con la Ley del Sistema Nacional de Información Estadística y Geográfica, el 15 de julio de 2008.

d/ Hasta 2000 se denominaba Tribunal Fiscal de la Federación. A partir del ejercicio 2002, se incorpora como organismo autónomo.

e/ Hasta 2002 se denominaba Contraloría y Desarrollo Administrativo.

f/ Incluye: Solidaridad y desarrollo regional; Superación de la pobreza, y Desarrollo social y productivo en regiones de pobreza.

g/ Hasta 2001 se denominaba Sector paraestatal controlado.

Fuente: SHCP. *Cuenta de la Hacienda Pública Federal* (varios años). México, DF.

Ahorro financiero del sector público según origen

Cuadro 21.13

Serie anual de 1995 a 2012

1a. parte

Millones de pesos

Año	Total	Captación bancaria				De agencias en el exterior
		Total	De bancos residentes		Banca de desarrollo	
			Total	Banca comercial		
1995	837 461	664 153	578 862	495 373	83 489	85 291
1996	1 109 165	853 858	763 234	646 102	117 132	90 624
1997	1 450 536	1 002 093	921 664	819 957	101 706	80 429
1998	1 800 235	1 227 558	1 141 602	1 010 438	131 164	85 955
1999	2 132 465	1 315 065	1 241 364	1 089 771	151 593	73 701
2000	2 409 215	1 247 238	1 190 787	1 021 946	168 841	56 451
2001	2 820 981	1 349 418	1 300 462	1 090 297	210 165	48 956
2002	3 101 079	1 364 916	1 321 025	1 088 897	232 128	43 892
2003	3 524 995	1 501 166	1 468 501	1 217 348	251 153	32 665
2004	3 944 312	1 662 791	1 623 816	1 361 437	262 379	38 974
2005	4 539 187	1 839 993	1 797 934	1 473 032	324 902	42 059
2006	5 121 896	1 916 111	1 864 355	1 581 879	282 475	51 756
2007	5 699 401	2 166 147	2 093 836	1 815 795	278 041	72 311
2008	6 663 021	2 586 080	2 502 107	2 187 002	315 105	83 973
2009	7 055 733	2 667 877	2 594 020	2 254 398	339 622	73 857
2010	7 904 284	2 913 459	2 828 253	2 469 797	358 456	85 206
2011	9 169 500	3 205 994	3 102 493	2 713 346	389 147	103 501
2012	10 521 436	3 501 639	3 390 679	2 951 495	439 184	110 960

Ahorro financiero del sector público según origen

Cuadro 21.13

Serie anual de 1995 a 2012

2a. parte y última

Millones de pesos

Año	Valores gubernamentales			Valores emitidos por entidades privadas	Fondos para la vivienda y otros a/	Otros b/
	Total	En poder de residentes del país	En poder de residentes del exterior			
1995	102 411	76 987	25 424	22 447	48 450	ND
1996	144 369	119 102	25 268	31 683	79 256	ND
1997	252 109	226 769	25 340	43 039	120 054	33 241
1998	344 798	322 527	22 270	58 646	135 930	33 303
1999	538 660	528 552	10 108	54 975	174 254	49 510
2000	693 314	684 512	8 802	85 048	220 766	162 849
2001	711 377	695 378	15 999	92 031	263 834	404 321
2002	834 008	817 782	16 226	131 860	288 127	482 168
2003	934 801	910 555	24 247	175 368	334 140	579 521
2004	900 195	823 977	76 218	204 259	382 384	794 684
2005	1 057 005	948 861	108 143	213 642	437 144	991 402
2006	1 503 514	1 365 608	137 906	248 396	499 845	954 031
2007	1 785 129	1 558 537	226 591	297 527	525 570	925 029
2008	2 073 588	1 795 364	278 224	307 751	802 810	892 791
2009	2 285 410	1 959 622	325 788	307 096	840 476	954 874
2010	2 651 160	2 019 066	632 095	332 008	908 139	1 099 517
2011	3 351 681	2 317 371	1 034 311	383 161	985 989	1 242 675
2012	4 229 857	2 516 291	1 713 566	391 875	1 035 096	1 362 969

Nota: El ahorro financiero se define como el agregado monetario M4a menos billetes y monedas en poder del público.

a/ Incluye fondos para la vivienda (INFONAVIT y FOVISSSTE) y los fondos para el retiro distintos de los invertidos por las SIEFORES, en particular, la cuenta concentradora en BANXICO y fondos para el retiro del ISSSTE.

b/ A partir de 1997 incluye los pagarés y Certificados de Indemnización Carretera (PICS-FARAC y CBICS-FARAC) y la captación de Entidades de Ahorro y Crédito Popular; desde 2000 incluye valores emitidos por el BANXICO y el IPAB; en 2001 incorporan los valores de estados y municipios; y a partir de 2003 incluye los valores emitidos por empresas y organismos públicos.

Fuente: PR. *Primer Informe de Gobierno, 2013. Anexo.* México, DF, 2013.

**Inversión pública federal ejercida
por clasificación funcional
Serie anual de 2004 a 2011**
Millones de pesos

Cuadro 21.14

1a. parte

Clasificación funcional	2004	2005	2006	2007
Total	220 004.4	246 251.3	285 884.9	284 331.1
Ramos autónomos	1 074.3	1 309.2	2 803.1	2 046.3
Desarrollo social	107 858.6	123 542.5	156 360.0	136 949.5
Educación	13 190.8	12 486.2	17 347.2	17 545.2
Salud	5 222.7	12 002.5	10 317.9	7 665.6
Seguridad social	464.7	379.4	283.4	181.3
Urbanización, vivienda y desarrollo regional	85 402.7	88 940.5	101 685.8	89 633.6
Agua potable y alcantarillado	3 271.3	7 219.8	11 083.8	17 752.1
Asistencia social	306.4	2 514.1	15 641.9	4 171.7
Desarrollo económico	94 038.8	96 893.5	96 340.9	120 373.5
Energía	67 587.6	48 392.9	48 163.7	68 763.7
Comunicaciones y transportes	15 618.8	35 278.7	33 073.0	27 610.2
Desarrollo agropecuario y forestal	4 337.8	5 548.2	5 439.6	11 871.1
Temas laborales	1 272.9	1 167.6	1 392.5	1 239.5
Temas empresariales	2 751.6	3 202.9	4 887.2	5 763.2
Servicios financieros	386.4	380.1	428.9	953.7
Turismo	263.6	391.1	69.0	204.9
Ciencia y tecnología	699.7	1 085.0	901.2	2 019.1
Temas agrarios	92.8	133.3	35.9	25.6
Desarrollo sustentable	1 027.6	1 313.7	1 949.9	1 922.5
Gobierno	17 032.7	24 506.1	30 380.9	24 961.8
Seguridad nacional	1 331.5	1 569.0	1 829.2	2 052.1
Relaciones exteriores	146.5	125.9	174.2	299.3
Hacienda	11 963.5	18 331.1	23 229.6	15 474.0
Gobernación	304.0	315.3	377.1	169.4
Orden, seguridad y justicia	2 813.6	3 712.8	4 203.4	6 581.3
Administración pública	116.4	101.5	348.5	89.1
Otros bienes y servicios públicos	357.2	350.5	218.9	296.6

**Inversión pública federal ejercida
por clasificación funcional**
Serie anual de 2004 a 2011
Millones de pesos

Cuadro 21.14
2a. parte y última

Clasificación funcional	2008	2009	2010	2011 P/
Total	337 179.1	554 576.5	629 702.5	654 530.3
Ramos autónomos	3 656.8	2 181.5	2 890.5	3 891.0
Desarrollo social	157 742.1	173 977.3	214 668.2	218 834.4
Educación	20 237.4	18 965.9	16 935.4	19 617.3
Salud	8 429.1	19 304.0	31 321.3	18 288.6
Seguridad social	391.9	237.8	139.6	25.8
Urbanización, vivienda y desarrollo regional	109 724.0	113 303.6	122 472.5	153 213.0
Agua potable y alcantarillado	14 909.5	16 888.4	43 440.4	25 061.0
Asistencia social	4 050.2	5 277.6	359.0	2 628.7
Desarrollo económico	162 863.6	360 829.4	394 053.0	403 361.8
Energía	97 766.6	285 436.3	301 249.6	303 042.3
Comunicaciones y transportes	38 232.7	48 198.8	60 021.0	63 641.2
Desarrollo agropecuario y forestal	9 584.4	10 177.6	10 182.6	11 433.7
Temas laborales	571.1	704.9	682.5	793.3
Temas empresariales	9 794.2	6 916.3	10 504.3	12 345.8
Servicios financieros	328.8	298.7	345.7	427.9
Turismo	1 104.7	1 749.0	1 231.8	1 019.4
Ciencia y tecnología	2 347.6	3 044.4	4 031.7	3 892.3
Temas agrarios	45.8	17.0	16.3	50.7
Desarrollo sustentable	3 087.7	4 286.4	5 787.5	6 715.2
Gobierno	12 916.6	17 588.3	18 090.8	28 443.1
Seguridad nacional	4 429.5	5 280.1	7 869.3	12 965.1
Relaciones exteriores	702.0	328.4	175.4	128.1
Hacienda	921.9	105.0	122.8	70.5
Gobernación	135.4	567.4	441.7	450.8
Orden, seguridad y justicia	6 268.3	10 416.0	9 232.1	14 580.8
Administración pública	313.6	223.7	91.9	133.7
Otros bienes y servicios públicos	145.9	667.7	157.6	114.1

Nota: Estas cifras, por los procedimientos de elaboración, están sujetas a cambios posteriores, en particular, las más recientes. Debido al cambio de denominación de algunos rubros la información no es comparable con periodos posteriores, por lo que la nueva información se presenta en el cuadro 21.15.

Fuente: Para 2004: SHCP. *Cuenta de la Hacienda Pública Federal, 2005*. México, DF, 2006.

Para 2005 a 2011: SHCP. *Estadísticas Oportunas de Finanzas Públicas y Deuda Pública. Información mensual*.

En: www.shcp.gob.mx (2 de julio de 2012).

**Inversión pública federal ejercida
por clasificación funcional
2012**

Cuadro 21.15

Millones de pesos

Clasificación funcional	2012 P/
Total	686 704.4
Ramos autónomos	2 471.9
INEGI	107.2
Tribunal Federal de Justicia Fiscal y Administrativa	161.9
Desarrollo social	211 255.2
Educación	20 083.7
Salud	19 149.2
Protección social	6 982.0
Vivienda y servicios a la comunidad	146 978.3
Protección ambiental	15 600.1
Recreación, cultura y otras manifestaciones sociales	1 982.4
Otros asuntos sociales	479.5
Funciones de desarrollo económico	442 470.8
Asuntos económicos, comerciales y laborales en general	14 107.9
Agropecuaria, silvicultura, pesca y caza	16 224.9
Combustibles y energía	344 873.4
Transporte	57 254.6
Comunicaciones	4 698.4
Turismo	1 351.9
Ciencia, tecnología e innovación	3 959.7
Funciones de gobierno	30 237.4
Justicia	9 968.2
Coordinación de la política de Gobierno	305.5
Relaciones exteriores	130.3
Asuntos financieros y hacendarios	4 449.9
Seguridad nacional	7 512.3
Asuntos de orden público y de seguridad interior	7 678.9
Otros servicios generales	192.3

Nota: Estas cifras, por los procedimientos de elaboración, están sujetas a cambios posteriores, en particular, las más recientes.

Fuente: SHCP. *Estadísticas Oportunas de Finanzas Públicas y Deuda Pública. Información mensual.*

En: www.shcp.gob.mx (3 de junio de 2013).

Participaciones pagadas a las entidades federativas

Cuadro 21.16

Serie anual de 1997 a 2012

1a. parte

Millones de pesos

Año	Total	Fondo general a/	Fondo de fomento municipal	Tenencia o uso de vehículos	Comercio exterior
1997 R/	94 528.5	81 067.9	3 764.7	6 140.6	510.5
1998	113 578.2	96 215.3	4 479.4	7 017.7	624.5
1999 R/	140 670.9	118 719.9	5 542.8	8 431.3	754.6
2000	178 136.2	151 121.8	7 055.2	8 986.8	972.4
2001	196 931.2	164 663.7	7 686.3	11 262.7	1 033.6
2002	214 909.8	182 736.4	8 521.0	12 808.1	1 069.8
2003	225 227.8	192 101.2	8 542.0	12 833.8	1 248.2
2004	239 890.2	201 673.7	9 894.3	13 652.0	1 346.3
2005	278 892.4	236 315.0	11 086.6	15 261.8	1 507.8
2006	329 337.3	277 515.0	13 023.5	18 813.6	1 771.2
2007	332 757.8	276 815.8	12 994.7	20 245.0	1 746.3
2008	423 454.9	332 598.3	16 558.2	21 100.2	2 228.2
2009	375 717.3	280 334.2	13 969.9	20 447.8	1 899.0
2010	437 327.6	332 308.0	16 566.7	19 093.0	2 253.1
2011	477 256.2	366 665.7	18 283.1	16 373.8	2 486.1
2012 P/	494 264.8	391 207.5	19 508.4	3 020.1	2 647.9

Cuadro 21.16

2a. parte y última

Año	Adición sobre extracción de petróleo	Incentivos económicos b/	Producción y servicios IEPS c/	Automóviles nuevos (ISAN) d/	Otros e/
1997 R/	55.8	641.1	1 670.9	677.0	ND
1998	34.6	797.0	2 218.8	2 190.9	ND
1999 R/	31.0	883.4	2 889.3	3 418.6	ND
2000	84.6	1 015.0	3 909.9	4 990.4	ND
2001	92.8	4 588.2	2 925.5	4 678.4	ND
2002	63.7	1 528.7	3 632.3	4 549.7	ND
2003	98.0	2 428.6	3 586.1	4 390.0	ND
2004	141.5	3 693.5	4 483.9	5 005.0	ND
2005	204.1	3 995.2	4 910.8	5 611.1	ND
2006	253.6	6 275.9	5 246.5	6 438.1	ND
2007	197.1	7 447.3	6 052.0	7 259.6	ND
2008	370.1	8 111.8	6 558.6	6 727.7	29 201.8
2009	191.5	8 290.6	6 390.9	5 807.0	38 386.5
2010	255.8	8 414.8	7 185.3	6 518.8	44 732.2
2011	328.8	10 709.7	8 017.8	6 982.8	47 408.4
2012 P/	370.3	10 930.4	9 078.4	7 857.7	49 643.8

a/ Incluye reserva de contingencia.

b/ Incluye fiscalización conjunta, vigilancia marítimo-terrestre y retribución por la importación definitiva de vehículos usados (2006).

c/ Hasta 2000 se refiere sólo a tabacos, cervezas y bebidas alcohólicas; hasta 2005 se denominaba fondo de impuestos especiales.

d/ Incluye fondo de compensación de ISAN.

e/ Incluye fondo de fiscalización, fondo de extracción de hidrocarburos e IEPS sobre gasolinas artículo 2A, Fracción II.

Fuente: SHCP. *Estadísticas Oportunas de Finanzas Públicas y Deuda Pública. Información mensual.*

En: www.shcp.gob.mx (3 de junio de 2013).

Ingresos brutos estatales por fracción de la ley de ingresos

Cuadro 21.17

Serie anual de 1998 a 2012

1a. parte

Miles de pesos

Concepto	1998	1999	2000	2001	2002
Total	254 742 222	323 403 932	394 595 070	451 916 636	494 251 765
Impuestos	5 541 511	7 105 203	8 991 290	10 840 449	12 655 996
Derechos	4 924 819	6 149 505	7 575 000	9 703 012	11 408 088
Productos	5 222 384	6 296 922	4 983 132	4 329 884	3 188 123
Aprovechamientos	1 969 826	2 463 525	3 638 036	3 933 612	4 471 777
Contribuciones de mejoras	50 973	105 058	67 306	213 788	523 642
Participaciones federales	98 854 112	121 445 797	154 019 642	170 932 044	180 764 359
Aportaciones federales	117 895 287	155 093 369	196 021 319	233 229 661	253 488 852
Por cuenta de terceros	12 442 840	15 716 356	11 197 136	3 135 458	3 864 086
Financiamiento	1 817 710	3 196 829	3 063 496	7 143 643	14 326 019
Disponibilidad inicial	2 343 074	3 466 454	4 094 983	6 947 138	6 798 638
Otros ingresos	3 679 686	2 364 914	943 731	1 507 947	2 762 185

Cuadro 21.17

2a. parte

Concepto	2003	2004	2005	2006	2007
Total	561 029 979	616 367 068	697 515 127	805 174 297	894 122 447
Impuestos	13 720 659	14 975 008	18 020 812	21 560 406	25 979 859
Derechos	12 823 345	15 213 751	16 759 866	18 090 825	20 142 161
Productos	2 973 175	3 391 287	5 675 229	9 661 282	5 662 195
Aprovechamientos	6 108 786	8 302 523	7 454 313	13 650 683	12 052 159
Contribuciones de mejoras	718 073	1 098 151	1 189 798	426 641	1 780 188
Participaciones federales	203 819 654	217 118 122	245 256 345	282 738 454	292 352 911
Aportaciones federales	290 645 697	326 435 893	365 658 010	421 234 691	440 403 344
Por cuenta de terceros	3 333 584	1 835 382	2 452 650	1 493 390	1 519 634
Financiamiento	15 308 244	16 895 042	13 038 748	13 310 810	20 804 618
Disponibilidad inicial	6 099 687	5 229 241	8 261 044	14 287 052	23 062 199
Otros ingresos	5 479 076	5 872 669	13 748 312	8 720 062	50 363 178

Cuadro 21.17

3a. parte y última

Concepto	2008	2009	2010	2011	2012 P/
Total	1 057 098 519	1 150 380 940	1 235 616 682	1 374 454 522	1 101 414 136
Impuestos	28 861 074	29 783 369	34 064 983	43 102 863	40 386 433
Derechos	22 228 101	21 904 836	26 646 501	30 405 339	24 914 854
Productos	7 527 618	5 309 304	5 154 785	4 643 849	3 731 966
Aprovechamientos	17 735 949	18 299 908	18 080 969	20 158 922	20 298 997
Contribuciones de mejoras	1 333 090	1 063 291	1 012 149	1 344 077	916 723
Participaciones federales	368 908 983	339 514 298	382 676 996	424 996 924	340 892 759
Aportaciones federales	529 251 205	624 084 123	620 738 382	676 954 240	593 479 393
Por cuenta de terceros	3 252 083	2 155 723	0	0	0
Financiamiento	10 752 664	41 034 565	82 845 931	115 295 386	52 275 752
Disponibilidad inicial	23 374 873	32 686 606	25 482 212	24 645 311	6 573 811
Otros ingresos	43 872 881	34 544 917	38 913 774	32 907 612	17 943 447

Nota: Excluye al Distrito Federal, cuyos datos se presentan en el cuadro 21.18.

Fuente: INEGI. *Finanzas Públicas Estatales y Municipales de México* (varios años). Aguascalientes, Ags., México.

Ingresos brutos del sector central del gobierno del Distrito Federal por fracción de la ley de ingresos

Cuadro 21.18

Serie anual de 1998 a 2012

1a. parte

Miles de pesos

Concepto	1998	1999	2000	2001	2002
Total	41 798 626	46 897 493	56 676 153	62 171 150	68 486 239
Impuestos	8 077 199	9 349 374	11 494 156	13 342 282	14 017 757
Derechos	6 701 983	8 540 784	9 590 252	9 441 590	10 569 136
Productos	1 585 657	1 732 724	1 239 575	1 280 371	893 515
Aprovechamientos	1 138 522	1 341 873	1 187 359	1 121 165	1 684 481
Contribuciones de mejoras	173 842	46 938	12 753	14 772	13 441
Participaciones federales	15 798 162	19 095 071	23 476 806	25 804 602	27 537 102
Aportaciones federales	2 132 910	2 148 308	3 130 293	5 963 848	6 034 674
Financiamiento	6 190 350	977 132	4 777 938	4 014 884	7 188 010
Disponibilidad inicial	0	3 665 290	1 767 022	1 187 637	548 124
Otros ingresos	0	0	0	0	0

Cuadro 21.18

2a. parte

Concepto	2003	2004	2005	2006	2007
Total	69 945 789	73 148 594	79 623 633	94 753 262	101 176 820
Impuestos	14 766 681	14 753 506	16 974 041	17 832 661	18 945 042
Derechos	9 460 401	11 518 552	11 852 684	12 416 293	14 062 777
Productos	674 899	1 302 103	1 155 106	1 772 776	1 845 981
Aprovechamientos	4 041 392	4 840 826	4 982 274	4 262 233	2 934 951
Contribuciones de mejoras	16 351	6 809	1 618	NS	93
Participaciones federales	27 349 940	29 235 546	34 829 009	43 886 042	43 352 968
Aportaciones federales	8 160 342	9 418 833	9 828 900	12 801 239	12 824 590
Financiamiento	5 382 052	1 782 440	0	538 112	0
Disponibilidad inicial	93 731	0	0	1 243 906	0
Otros ingresos	0	289 979	0	0	7 210 417

Cuadro 21.18

3a. parte y última

Concepto	2008	2009	2010	2011	2012 P/
Total	116 511 030	119 644 492	130 541 396	140 452 470	146 005 120
Impuestos	20 211 765	20 147 469	24 241 892	27 027 603	35 058 491
Derechos	14 062 831	13 859 828	15 358 284	16 735 932	17 436 816
Productos	1 984 934	1 481 995	1 378 084	1 893 876	2 265 100
Aprovechamientos	5 059 594	4 130 237	5 526 068	6 636 499	4 511 729
Contribuciones de mejoras	159	252	0	0	814 647
Participaciones federales	51 972 911	46 715 301	52 600 854	56 318 618	56 162 853
Aportaciones federales	21 223 856	27 604 201	21 196 117	22 363 592	21 367 996
Financiamiento	1 893 584	1 950 000	5 393 584	4 096 218	5 368 774
Disponibilidad inicial	0	0	0	0	0
Otros ingresos	101 399	3 755 209	4 846 513	5 380 132	3 018 714

Fuente: INEGI. *Finanzas Públicas Estatales y Municipales de México* (varios años). Aguascalientes, Ags., México.

**Ingresos brutos municipales por fracción
de la ley de ingresos**
Serie anual de 1998 a 2012
Miles de pesos

Cuadro 21.19

1a. parte

Concepto	1998	1999	2000	2001	2002
Total	50 584 531	70 163 441	85 349 433	100 851 627	122 343 321
Impuestos	5 645 263	6 584 117	8 016 046	9 554 227	11 703 051
Derechos	2 960 859	3 733 514	4 528 701	5 330 809	6 387 932
Productos	1 366 648	1 575 318	1 511 158	1 646 975	1 738 584
Aprovechamientos	2 879 866	3 514 655	3 471 766	4 604 390	4 625 903
Contribuciones de mejoras	261 745	320 686	403 977	394 573	482 968
Participaciones federales	25 964 896	33 731 965	37 451 235	39 098 611	42 061 233
Aportaciones federales y estatales	5 498 365	12 770 423	21 200 972	30 599 499	41 238 826
Por cuenta de terceros	1 207 900	1 156 095	1 515 342	712 769	709 972
Financiamiento	1 708 859	2 136 045	1 841 238	2 941 588	5 398 289
Disponibilidad inicial	1 186 232	2 133 627	3 208 935	3 479 661	4 473 646
Otros ingresos	1 903 899	2 506 995	2 200 062	2 488 527	3 522 917

Cuadro 21.19

2a. parte

Concepto	2003	2004	2005	2006	2007
Total	135 875 467	149 586 119	165 669 232	192 598 013	204 840 411
Impuestos	13 282 818	15 543 043	17 750 543	21 077 521	24 336 718
Derechos	7 428 253	8 528 877	9 456 835	10 632 373	11 784 782
Productos	1 903 051	2 224 869	2 535 380	2 770 158	3 268 166
Aprovechamientos	4 550 984	6 009 116	6 111 399	7 160 106	7 269 765
Contribuciones de mejoras	519 440	766 868	880 751	1 074 181	944 774
Participaciones federales	49 660 772	54 990 453	60 601 334	71 699 194	70 692 373
Aportaciones federales y estatales	42 641 124	43 673 179	48 995 454	54 618 144	61 136 401
Por cuenta de terceros	1 024 868	910 069	482 678	290 132	657 678
Financiamiento	6 006 136	9 528 497	10 149 523	11 032 152	11 774 896
Disponibilidad inicial	5 745 568	3 684 568	3 534 191	5 823 074	6 257 082
Otros ingresos	3 112 452	3 726 580	5 171 143	6 420 979	6 717 775

Cuadro 21.19

3a. parte y última

Concepto	2008	2009	2010	2011	2012 P/
Total	256 058 206	272 985 818	280 901 109	312 084 524	201 029 761
Impuestos	26 768 036	27 343 099	29 014 278	30 951 811	24 235 432
Derechos	12 498 367	12 335 353	12 462 457	14 138 983	10 343 684
Productos	3 989 847	2 992 912	2 936 181	2 974 541	1 782 717
Aprovechamientos	9 198 948	9 829 682	11 310 867	10 982 354	5 684 491
Contribuciones de mejoras	1 470 065	1 154 209	651 195	725 321	710 068
Participaciones federales	90 971 333	88 323 278	92 773 341	102 532 274	67 531 485
Aportaciones federales y estatales	82 330 525	93 207 073	96 088 056	112 480 580	68 154 839
Por cuenta de terceros	48 197	309 470	651 602	421 520	795 377
Financiamiento	15 872 437	18 397 749	23 436 744	24 406 460	9 723 207
Disponibilidad inicial	5 113 597	8 848 575	4 157 363	4 084 053	3 978 388
Otros ingresos	7 796 854	10 244 418	7 419 026	8 386 628	8 090 072

Fuente: INEGI. *Finanzas Públicas Estatales y Municipales de México* (varios años). Aguascalientes, Ags., México.

Egresos brutos estatales por objeto del gasto

Cuadro 21.20

Serie anual de 1998 a 2012

1a. parte

Miles de pesos

Concepto	1998	1999	2000	2001	2002
Total	254 742 222	323 403 932	394 595 070	451 916 636	494 251 765
Servicios personales	69 745 874	85 371 436	103 603 564	109 686 643	124 709 752
Materiales y suministros	3 358 559	3 740 976	4 413 713	5 720 279	6 345 835
Servicios generales	6 802 036	8 165 813	10 215 091	11 894 877	13 399 258
Subsidios, transferencias y ayudas	89 231 033	112 657 583	148 252 045	185 511 578	199 636 670
Adquisición de bienes muebles e inmuebles	1 747 840	1 710 750	1 692 528	1 982 488	2 662 925
Obras públicas y acciones sociales	18 612 454	23 750 799	30 430 908	34 113 204	36 327 077
Inversión financiera	0	923 084	2 027 517	1 872 026	2 470 670
Recursos asignados a municipios	38 366 275	55 447 176	66 194 171	77 962 115	82 355 485
Por cuenta de terceros	12 527 519	15 178 878	10 987 485	2 017 057	2 367 830
Deuda pública	6 647 083	7 160 177	7 806 255	8 445 040	13 204 330
Disponibilidad final	5 116 943	7 085 137	8 123 668	10 461 572	8 997 293
Otros egresos	2 586 606	2 212 122	848 125	2 249 758	1 774 640

Cuadro 21.20

2a. parte

Concepto	2003	2004	2005	2006	2007
Total	561 029 979	616 367 067	697 515 127	805 174 297	894 122 447
Servicios personales	141 877 296	154 670 033	174 812 924	189 558 239	200 916 840
Materiales y suministros	6 488 659	6 709 206	7 496 199	8 201 580	7 951 484
Servicios generales	14 853 679	16 292 042	17 532 666	19 927 826	22 148 238
Subsidios, transferencias y ayudas	218 237 711	244 119 773	278 404 923	325 952 927	371 648 351
Adquisición de bienes muebles e inmuebles	3 580 692	2 623 422	4 507 742	6 380 227	4 665 608
Obras públicas y acciones sociales	41 587 014	44 735 513	57 382 084	71 918 785	87 522 292
Inversión financiera	6 516 490	5 989 449	5 890 229	5 195 343	4 856 716
Recursos asignados a municipios	91 247 965	97 985 241	109 229 017	125 161 676	133 470 867
Por cuenta de terceros	3 535 762	3 178 764	1 345 778	1 718 174	2 892 941
Deuda pública	19 411 974	20 756 882	20 549 076	27 486 560	23 167 697
Disponibilidad final	11 416 040	14 830 506	18 793 991	22 943 877	33 187 566
Otros egresos	2 276 695	4 476 236	1 570 498	729 084	1 693 847

Cuadro 21.20

3a. parte y última

Concepto	2008	2009	2010	2011	2012 P/
Total	1 057 098 519	1 150 380 940	1 235 616 682	1 374 454 522	1 101 414 136
Servicios personales	231 297 374	246 509 222	263 727 567	289 497 695	231 318 923
Materiales y suministros	9 040 180	9 675 341	10 697 159	12 147 233	10 579 710
Servicios generales	26 562 314	29 236 681	32 273 443	37 730 495	33 041 379
Subsidios, transferencias y ayudas	448 211 391	487 504 930	536 422 040	582 490 550	517 542 366
Adquisición de bienes muebles e inmuebles	6 176 980	7 724 703	5 728 209	8 863 663	7 925 008
Obras públicas y acciones sociales	98 533 006	118 748 202	120 265 585	93 805 326	66 507 269
Inversión financiera	6 452 182	3 682 368	5 987 947	7 515 270	5 823 571
Recursos asignados a municipios	164 412 778	167 185 908	174 837 906	201 676 606	166 265 099
Por cuenta de terceros	3 232 453	627 261	0	0	0
Deuda pública	21 671 571	21 394 352	36 723 900	60 916 922	33 201 526
Disponibilidad final	37 782 388	49 948 842	36 276 474	58 857 034	29 174 482
Otros egresos	3 725 903	8 143 131	12 676 452	20 953 729	34 804

Nota: Excluye al Distrito Federal, cuyos datos se presentan en el cuadro 21.21.

Fuente: INEGI. *Finanzas Públicas Estatales y Municipales de México* (varios años). Aguascalientes, Ags., México.

Egresos brutos del sector central del gobierno del Distrito Federal por objeto del gasto

Cuadro 21.21

1a. parte

Serie anual de 1998 a 2012

Miles de pesos

Concepto	1998	1999	2000	2001	2002
Total	41 798 625	46 897 493	56 676 153	62 171 150	68 486 239
Servicios personales	7 509 384	9 451 610	10 903 205	11 687 697	14 229 446
Materiales y suministros	1 582 184	1 581 260	1 873 579	1 608 327	1 547 366
Servicios generales	4 966 291	5 579 449	7 118 893	6 770 057	5 704 289
Subsidios, transferencias y ayudas	7 381 444	9 197 275	12 369 129	13 194 560	14 506 795
Adquisición de bienes muebles e inmuebles	1 444 576	1 303 576	1 674 620	823 275	1 077 088
Obras públicas y acciones sociales	1 853 292	1 627 684	1 706 572	1 234 839	1 957 061
Inversión financiera	0	4 000	0	77 500	64
Deuda pública	2 018 724	2 688 046	2 803 133	3 003 127	2 220 953
Disponibilidad final	3 665 290	1 767 022	1 187 637	555 825	93 731
Recursos asignados a las delegaciones políticas y sector paraestatal	11 377 441	13 697 572	17 039 385	23 215 943	27 149 446

Cuadro 21.21

2a. parte

Concepto	2003	2004	2005	2006	2007
Total	69 945 789	73 148 594	79 623 633	94 753 262	101 176 820
Servicios personales	12 625 201	14 251 945	15 384 438	17 091 322	18 835 006
Materiales y suministros	1 141 371	1 309 717	1 594 892	1 977 115	2 229 177
Servicios generales	3 198 247	3 412 406	3 928 171	4 046 654	5 252 443
Subsidios, transferencias y ayudas	14 444 368	14 035 303	21 171 294	24 084 892	27 160 652
Adquisición de bienes muebles e inmuebles	285 640	148 757	239 473	867 049	1 374 651
Obras públicas y acciones sociales	1 203 906	1 053 467	763 772	1 579 817	2 905 813
Inversión financiera	298 655	192 461	0	0	185 635
Deuda pública	4 782 298	4 420 642	4 784 115	8 200 465	3 604 985
Disponibilidad final	289 979	309 611	0	3 257 676	930 634
Recursos asignados a las delegaciones políticas y sector paraestatal	31 676 125	34 014 284	31 757 477	33 648 271	38 697 824

Egresos brutos del sector central del gobierno del Distrito Federal por objeto del gasto

Cuadro 21.21

3a. parte y última

Serie anual de 1998 a 2012

Miles de pesos

Concepto	2008	2009	2010	2011	2012 P/
Total	116 511 030	119 644 492	130 541 396	140 452 470	146 005 120
Servicios personales	20 121 002	19 997 293	22 967 658	26 253 000	27 066 833
Materiales y suministros	3 035 353	3 079 822	3 049 042	3 187 138	3 269 489
Servicios generales	8 577 491	8 520 127	9 479 865	7 532 241	10 209 332
Subsidios, transferencias y ayudas	30 396 833	35 016 060	42 028 852	41 402 481	33 192 556
Adquisición de bienes muebles e inmuebles	2 455 815	1 818 923	1 319 021	1 384 729	1 578 577
Obras públicas y acciones sociales	6 214 738	5 464 364	1 739 333	2 857 281	2 701 533
Inversión financiera	0	35 010	138 708	62 329	186 733
Deuda pública	3 856 159	6 511 662	6 751 311	8 987 973	9 049 617
Disponibilidad final	677 931	970 743	1 513 942	2 727 106	2 316 098
Recursos asignados a las delegaciones políticas y sector paraestatal	41 175 709	38 230 489	41 553 665	46 058 190	56 434 352

Fuente: INEGI. *Finanzas Públicas Estatales y Municipales de México* (varios años). Aguascalientes, Ags., México.

Egresos brutos municipales por objeto del gasto

Cuadro 21.22

Serie anual de 1998 a 2012

1a. parte

Miles de pesos

Concepto	1998	1999	2000	2001	2002
Total	50 584 531	70 163 441	85 349 433	100 851 628	122 343 321
Servicios personales	15 442 091	20 040 990	25 948 038	29 780 897	37 832 747
Materiales y suministros	2 974 361	4 335 108	5 058 028	5 490 442	5 857 607
Servicios generales	7 422 516	9 447 449	11 056 250	11 653 215	13 929 078
Subsidios, transferencias y ayudas	5 725 551	9 740 654	8 987 510	8 930 723	8 989 859
Adquisición de bienes muebles e inmuebles	1 788 271	2 402 994	2 326 065	3 742 618	2 881 534
Obras públicas y acciones sociales	9 161 275	14 526 634	19 951 616	24 240 422	31 991 257
Inversión financiera	65 186	159 015	220 266	147 065	76 930
Aplicaciones de recursos federales y estatales	ND	ND	1 026 040	5 280 699	6 081 453
Por cuenta de terceros	1 888 210	1 680 951	2 002 572	969 610	245 469
Deuda pública	2 160 485	2 324 408	2 752 208	2 594 155	4 357 530
Disponibilidad final	3 288 935	4 290 640	4 470 951	5 824 510	8 591 036
Otros egresos	667 651	1 214 598	1 549 889	2 197 273	1 508 824

Egresos brutos municipales por objeto del gasto

Cuadro 21.22

Serie anual de 1998 a 2012

2a. parte

Miles de pesos

Concepto	2003	2004	2005	2006	2007
Total	135 875 467	149 586 120	165 669 233	192 598 013	204 840 411
Servicios personales	42 983 989	49 265 463	55 487 255	62 466 101	69 834 277
Materiales y suministros	7 146 376	8 142 899	9 013 770	9 847 047	10 364 411
Servicios generales	15 027 370	16 837 016	19 342 278	21 725 172	24 693 140
Subsidios, transferencias y ayudas	11 265 770	12 966 143	13 988 909	14 980 272	17 167 491
Adquisición de bienes muebles e inmuebles	2 634 939	3 392 139	4 282 118	4 077 097	4 116 962
Obras públicas y acciones sociales	37 483 263	40 672 600	42 046 575	51 997 326	53 216 116
Inversión financiera	99 518	107 121	107 308	97 554	107 738
Aplicaciones de recursos federales y estatales	1 990 854	1 283 621	1 146 513	1 276 614	802 948
Por cuenta de terceros	1 562 910	744 499	371 822	199 146	266 403
Deuda pública	5 701 163	6 523 260	8 010 948	12 442 330	10 620 197
Disponibilidad final	6 654 071	6 412 777	9 394 071	10 655 701	10 901 610
Otros egresos	3 325 245	3 238 580	2 477 667	2 833 652	2 749 119

Cuadro 21.22
3a. parte y última

Concepto	2008	2009	2010	2011	2012 P/
Total	256 058 206	272 985 818	280 901 109	312 084 524	201 029 761
Servicios personales	78 934 727	84 765 969	88 303 020	97 407 075	69 670 528
Materiales y suministros	12 657 187	13 645 006	13 904 060	15 112 873	11 162 948
Servicios generales	29 392 614	30 054 940	31 657 237	35 327 490	26 646 156
Subsidios, transferencias y ayudas	22 910 375	23 604 757	28 364 812	32 315 092	21 308 291
Adquisición de bienes muebles e inmuebles	7 020 376	5 189 347	5 211 794	5 331 281	2 936 129
Obras públicas y acciones sociales	70 800 461	86 359 114	79 794 001	86 441 011	42 889 537
Inversión financiera	164 999	112 345	32 278	26 444	149 052
Aplicaciones de recursos federales y estatales	5 231	0	0	0	568
Por cuenta de terceros	44 121	287 453	350 994	372 056	107 332
Deuda pública	11 549 672	12 528 231	16 510 267	16 678 094	12 581 290
Disponibilidad final	19 665 362	13 525 157	15 033 360	20 770 355	11 664 228
Otros egresos	2 913 081	2 913 499	1 739 285	2 302 751	1 913 702

Fuente: INEGI. *Finanzas Públicas Estatales y Municipales de México* (varios años). Aguascalientes, Ags., México.

Gasto federal ejercido para la superación de la pobreza por principales programas

Cuadro 21.23

Serie anual de 1995 a 2010

Millones de pesos

Año	Programa de desarrollo humano oportunidades a/	Programa de desayunos escolares	Programa de abasto social de leche b/	Programa de abasto rural	Programa de empleo temporal	Programa de opciones productivas c/	Subsidios para vivienda d/
1995	ND	328.1	1 096.8	504.9	1 010.1	464.9	ND
1996	ND	793.0	1 438.8	474.0	1 343.7	439.2	ND
1997	465.8	871.5	1 361.9	554.0	2 071.0	383.6	ND
1998	3 398.6	951.9	1 123.0	490.7	2 710.2	433.1	132.5
1999	6 890.1	1 166.9	314.2	469.0	3 401.1	506.5	260.9
2000	9 586.9	1 332.8	0.0	405.4	1 272.9	503.5	579.0
2001	12 393.0	1 665.9	141.8	515.0	1 064.4	527.4	437.9
2002	17 003.8	1 752.1	0.0	568.0	1 002.3	910.1	628.9
2003	22 331.1	1 822.2	267.6	732.0	907.2	728.8	1 012.6
2004	25 651.7	2 100.0	389.9	1 242.9	929.3	851.6	1 600.7
2005	29 964.2	2 197.4	618.4	562.5	1 175.8	475.5	1 595.2
2006	33 525.7	2 806.2	1 300.0	878.9	791.9	400.6	4 189.1
2007	36 769.2	3 030.8	2 027.1	2 341.3	1 580.4	886.1	1 723.1
2008	41 706.5	3 665.1	2 768.7	2 004.3	1 483.1	1 152.1	1 561.3
2009	46 698.9	4 279.6	2 551.3	1 806.4	2 460.4	934.8	1 620.0
2010	57 348.9	2 242.1 e/	2 781.5	1 986.9	3 096.4	488.8 f/	1 984.0

Nota: A partir de 2007 el gasto para superar la pobreza se clasifica de acuerdo a los objetivos del Programa Sectorial de Desarrollo Social 2007-2012, motivo por el cual esta clasificación no es susceptible de ser actualizada. La información se presenta en el cuadro 21.24.

a/ Hasta 1999 se denominaba PROGRESA.

b/ Para 2000 y 2002 Liconsa operó con recursos propios.

c/ Hasta 2001 presentó datos del Programa Crédito a la Palabra.

d/ A partir de 2003, VIVAH se transformó en el Programa de Ahorro, Subsidios y Crédito para la Vivienda Progresiva "Tu casa"; a partir de 2002 excluye mejoramiento de vivienda, de 2004 a 2006 incluye los subsidios de PROSAVI. A partir de 2007, incluye el Programa de Esquemas de Financiamiento y subsidio Federal para la vivienda.

e/ Cifras definitivas al mes de junio.

f/ Cifras del presupuesto aprobado original.

Fuente: PR. *Informe de Gobierno* (varios años). Anexo. México, DF.

**Gasto público federal ejercido para la superación
de la pobreza según ramo
Serie anual de 1995 a 2013**

Cuadro 21.24

1a. parte

Millones de pesos

Año	Total	02 Presidencia de la República	04 Gober- nación	05 Relaciones Exteriores	06 Hacienda y Crédito Público	08 Agricultura, Ganadería, Desarrollo Rural, Pesca y Alimen- tación	09 Comuni- caciones y Trans- portes
1995	19 969.9	ND	4.1	0.3	1 122.7	1 112.9	472.1
1996	26 344.0	ND	4.6	0.7	1 227.7	1 676.1	563.6
1997	30 363.1	ND	5.0	0.8	1 733.4	1 607.8	1 328.0
1998	40 688.7	ND	4.8	0.9	1 182.3	1 512.4	1 859.0
1999	51 410.1	ND	8.3	0.9	950.6	1 669.9	1 686.8
2000	61 122.6	ND	12.1	1.0	1 274.6	3 558.5	2 446.4
2001	69 293.3	11.5	16.2	1.1	949.5	4 251.9	1 979.7
2002	85 633.9	18.4	18.8	1.0	1 241.3	6 310.6	2 200.9
2003	92 176.7	8.9	14.2	43.1	3 352.5	5 527.2	2 337.2
2004	109 343.9	ND	ND	131.5	3 710.5	5 732.9	3 143.0
2005	123 946.7	ND	ND	162.2	5 479.6	5 824.7	6 460.7
2006	141 377.7	ND	ND	161.0	5 281.7	5 293.8	5 585.3
2007	159 174.3	ND	ND	160.8	6 458.0	6 164.9	5 461.4
2008	203 345.3	ND	ND	163.0	11 612.4	7 218.8	7 209.4
2009	236 209.1	ND	ND	209.5	11 192.6	12 130.8	13 365.1
2010	271 699.7	ND	ND	230.9	12 615.2	12 094.1	15 473.0
2011	281 331.6	ND	ND	283.3	13 436.5	11 212.6	12 942.9
2012	310 302.0	ND	ND	31.0	16 451.9	10 632.5	15 752.6
2013 P/ a/	350 566.6	ND	ND	175.7	16 376.2	15 620.0	16 625.7

**Gasto público federal ejercido para la superación
de la pobreza según ramo**
Serie anual de 1995 a 2013
Millones de pesos

Cuadro 21.24

2a. parte

Año	10 Economía	11 Educación Pública	12 Salud	14 Trabajo y Previsión Social	15 Desarrollo Agrario, Territorial y Urbano	16 Medio Ambiente y Recursos Naturales	19 Aportaciones a Seguridad Social
1995	ND	1 254.9	2 269.1	18.3	124.5	301.1	ND
1996	ND	2 032.3	3 705.4	29.0	119.9	592.3	ND
1997	ND	2 701.6	4 529.2	29.7	77.3	418.0	ND
1998	ND	3 235.8	5 117.7	31.9	191.2	1 216.3	ND
1999	ND	5 709.1	5 194.6	36.9	198.1	1 653.2	ND
2000	0.0	7 992.0	6 367.1	44.1	197.9	1 579.1	ND
2001	1 170.6	10 030.4	7 162.5	13.9	224.8	974.5	ND
2002	891.7	14 382.2	7 777.7	195.4	426.1	1 268.2	ND
2003	1 004.4	17 773.7	8 400.1	62.5	697.2	789.2	ND
2004	1 403.2	22 732.0	8 255.6	63.2	1 371.0	1 324.4	4 283.4
2005	979.9	22 358.2	13 026.7	70.1	1 519.1	1 971.9	4 360.7
2006	1 169.9	22 629.5	21 576.2	83.3	1 534.6	2 373.7	5 144.6
2007	1 318.7	25 642.1	23 215.3	70.7	1 505.2	4 910.4	5 129.8
2008	1 327.6	26 891.0	29 497.2	106.8	2 206.4	5 339.5	6 100.5
2009	1 882.2	28 344.4	37 149.3	140.9	1 908.3	5 164.2	7 167.0
2010	1 979.3	30 565.2	52 128.2	137.9	2 000.9	5 146.6	7 445.3
2011	2 426.3	30 420.1	52 376.8	148.5	2 343.3	7 044.4	8 066.2
2012	2 821.9	37 747.7	59 372.8	134.0	2 541.1	6 618.4	8 753.3
2013 P/ a/	2 617.5	36 487.7	74 756.0	100.0	2 970.5	10 150.3	9 150.0

Gasto público federal ejercido para la superación de la pobreza según ramo

Cuadro 21.24

3a. parte y última

Serie anual de 1995 a 2013

Millones de pesos

Año	20 Desarrollo Social	23 Provisiones Salariales y Económicas	26 Desarrollo Social y Productivo en regiones de pobreza	33 Aportaciones Federales para entidades Federativas y Municipios	35 Comisión Nacional de los Derechos Humanos	GYR Instituto Mexicano del Seguro Social
1995	5 351.1	ND	7 840.6	ND	ND	98.2
1996	6 654.8	ND	9 555.3	ND	ND	182.3
1997	6 874.0	ND	10 973.1	ND	ND	85.2
1998	6 879.8	ND	3 143.5	16 278.3	ND	34.8
1999	8 057.6	ND	3 668.7	22 524.8	ND	50.6
2000	11 734.9	ND	ND	25 762.7	ND	152.2
2001	11 781.7	ND	ND	30 538.2	ND	186.8
2002	15 697.6	ND	ND	35 006.7	ND	197.3
2003	15 397.3	ND	ND	36 755.0	ND	14.2
2004	19 013.0	ND	ND	38 068.1	ND	112.1
2005	19 704.1	ND	ND	42 028.8	ND	ND
2006	25 277.4	ND	ND	45 266.7	ND	ND
2007	36 755.3	2 000.0	ND	40 381.7	ND	ND
2008	52 052.4	5 120.0	ND	48 498.5	1.8	ND
2009	61 899.4	5 150.0	ND	50 503.9	1.6	ND
2010	73 965.9	5 500.0	ND	52 410.8	6.4	ND
2011	75 568.0	6 220.0	ND	58 836.0	6.7	ND
2012	80 317.2	6 443.1	ND	62 684.6	ND	ND
2013 P/ a/	92 500.1	6 500.0	ND	66 537.0	ND	ND

a/ Se refiere al presupuesto aprobado original.

Fuente: PR. *Primer Informe de Gobierno*, 2013. Anexo. México, DF, 2013.

Inversión canalizada para la superación de la pobreza por principales programas

Cuadro 21.25

Serie anual de 2007 a 2012

Millones de pesos

Año	Programa de rescate de espacios públicos a/	Programa de abasto social de leche	Programa de abasto rural b/	Programa de empleo temporal	Programa de apoyo alimentario	Programa de opciones productivas	Programa vivienda digna c/
2007	981.8	2 027.1	2 341.3	1 580.4	286.3	863.1	1 936.2
2008	1 271.1	2 768.7	2 004.3	1 483.1	411.9	1 100.6	2 151.5
2009	1 154.2	2 551.3	1 806.4	2 460.4	1 204.0	873.1	2 363.8
2010	1 315.8	2 581.5	1 986.9	3 096.4	3 545.9	708.6	2 568.9
2011	1 334.0	2 918.6	2 587.0	2 492.2	3 695.1	437.7	3 147.3
2012	1 169.2	2 738.5	1 801.0	ND	4 053.0 d/	381.9	2 653.2

a/ Para 2008 cifras de la Cuenta Pública. Sin embargo, derivado de los ajustes por parte de los ejecutores del programa es de 1 241.8 millones de pesos.

b/ Corresponde al monto de los recursos fiscales asignados al programa.

c/ Para 2007 excluye recurso para gastos indirectos; para 2008 excluye recurso para obras inconclusas y convenios especiales; y para 2009 excluye recurso para obras inconclusas y recurso transferido a delegaciones para la operación del programa.

d/ Cifras del cierre del ejercicio fiscal 2012.

Fuente: PR. *Primer Informe de Gobierno, 2013. Anexo*. México, DF, 2013.

**Origen y destino de los recursos autorizados
del Sistema Nacional de Seguridad Pública**
Serie anual de 1997 a 2011
Millones de pesos

Cuadro 21.26

1a. parte

Año	Origen					Destino	
	Total	Recursos federales			Recursos estatales	Total	Profesionalización
		Total	FASP a/	Dependencias federales b/			
1997	2 258.3	1 724.9	1 215.8	509.1	533.4	1 749.2	150.0
1998	3 507.5	2 721.6	1 995.3	726.3	785.9	2 376.0	405.2
1999 R/	10 019.6	8 262.0	4 715.0	3 547.0	1 757.6	5 417.6	1 055.0
2000	14 141.0	12 294.3	5 213.9	7 080.4	1 846.7	6 153.8	921.2
2001 R/	15 770.4	13 832.4	5 786.4	8 046.0	1 938.0	6 311.4	1 413.0
2002	14 122.8	12 831.1	3 210.0	9 621.1	1 291.6	3 313.0	1 178.7
2003 R/	12 597.5	11 456.3	2 733.0	8 723.2	1 141.3	2 724.6	1 149.5
2004	12 778.6	11 621.9	3 500.0	8 121.9	1 156.6	3 559.1	1 097.5
2005 R/	15 036.3	13 450.7	5 000.0	8 450.7	1 585.6	5 844.9	738.7
2006 R/	17 496.1	15 746.6	5 000.0	10 746.6	1 749.5	5 982.2	687.0
2007 R/	22 032.6	20 379.3	5 000.0	15 379.3	1 653.3	6 052.0	577.9
2008 R/	31 948.4	29 891.5	6 000.0	23 891.5	2 056.9	7 442.2	577.4
2009 R/	46 576.2	44 517.7	6 916.8	37 600.9	2 058.5	ND	ND
2010 R/	45 272.4	43 327.8	6 916.8	36 411.0	1 944.6	ND	ND
2011 P/	55 730.6	53 724.6	7 124.3	46 600.3	2 006.0	ND	ND

Cuadro 21.26

2a. parte

Año	Destino							
	Equipoamiento, tecnología e infraestructura	Apoyo a tribunales superiores de justicia	Participación de la comunidad	Seguimiento y evaluación	Socorro de ley c/	Operativos conjuntos	Registro público vehicular	Combate al narcotráfico
1997	1 599.2	ND	ND	ND	ND	ND	ND	ND
1998	2 211.7	0.9	ND	ND	163.4	ND	ND	ND
1999	5 236.3	108.2	73.1	ND	ND	ND	ND	ND
2000	5 840.9	181.5	58.0	73.4	ND	ND	ND	ND
2001	5 606.2	474.5	87.1	87.2	ND	56.3	ND	ND
2002	2 964.7	225.8	33.9	55.6	ND	32.9	ND	ND
2003	2 306.7	223.1	44.6	75.0	ND	75.3	ND	ND
2004	3 111.4	258.1	33.4	88.7	ND	67.5	ND	ND
2005	3 721.5	1 698.8	85.1	141.3	ND	154.1	44.1	ND
2006 R/	3 151.6	1 154.9	87.0	138.6	ND	84.9	39.5	1 325.7
2007 R/	3 101.4	1 149.9	92.6	141.6	ND	91.2	39.2	1 436.1
2008 R/	4 001.5	1 367.2	122.4	194.5	ND	103.5	38.0	1 614.9

Origen y destino de los recursos autorizados del Sistema Nacional de Seguridad Pública

Cuadro 21.26

3a. parte y última

Serie anual de 1997 a 2011

Millones de pesos

Año	Destino							
	Total	Alineación de las capacidades del estado mexicano contra la delincuencia	Prevención del delito y participación ciudadana	Desarrollo institucional	Sistema penitenciario	Combate a la corrupción	Plataforma México	Indicadores de medición
2009 R/	8 786.5	4 639.9	203.6	322.6	352.7	372.8	2 776.3	118.6
2010 R/	8 462.4	4 521.9	193.4	418.4	337.7	254.6	2 596.9	139.3
2011 P/	7 292.1	3 523.1	208.3	433.7	402.7	130.6	2 458.9	134.9

Nota: Esta serie estadística tuvo continuidad hasta 2008. A partir de 2009 conforme al acuerdo 04/XXV/08 de la XXV sesión del Consejo Nacional de Seguridad Pública se continúa con la distribución de los recursos bajo los nuevos ejes del gasto para el FASP, por lo que no pueden ser comparados con los contenidos de esta tabla. Esta información por los procedimientos de elaboración, está sujeta a cambios posteriores.

a/ Se refiere a los recursos canalizados a través del Fondo de Aportaciones para la Seguridad Pública de los Estados y del Distrito Federal. Para 1997 y 1998 se refiere a los recursos otorgados a través de Gobernación (Ramo 04). De 1999 a 2003 los montos consideran recursos adicionales aportados a las entidades federativas.

b/ Incluye los recursos asignados a la SSP, SEDENA, SEMAR y PGR; de 2007 a 2009 al Ramo 23, y en 2011 a SEGOB.

c/ Se pagó con recursos de Gobernación (Ramo 04).

Fuente: PR. *Informe de Gobierno* (varios años). Anexo. México, DF.

Gasto federal asignado para el Fondo de Desastres Naturales

Cuadro 21.27

Serie anual de 1996 a 2012

Millones de pesos

Año	Gasto
1996	861.0
1997	2 520.0
1998	3 266.6
1999	6 968.8
2000	4 840.6
2001	825.3
2002	4 044.5
2003	1 764.8
2004	1 863.3
2005	8 529.6
2006	19 766.3
2007	29 096.0
2008	17 495.4
2009	5 531.6
2010	24 137.4
2011	41 816.2
2012 P/	16 563.9

Fuente: PR. *Sexto Informe de Gobierno, 2012. Anexo.* México, DF, 2012.

Cuenta de producción del sector público
por sector y nivel institucional
Serie anual de 2003 a 2012
 Millones de pesos corrientes

Cuadro 21.28

Sector Nivel institucional	Producción bruta (A)	Consumo intermedio (B)	Valor agre- gado bruto (C=A-B)
2003			
Total	12 544 482	5 241 661	7 302 821
Sector público	2 045 662	703 928	1 341 734
Gobierno general	873 434	187 210	686 224
Gobierno central	262 374	63 026	199 348
Gobierno federal y órganos, fondos y fideicomisos	204 476	48 698	155 777
Organismos descentralizados	57 898	14 328	43 571
Gobierno estatal	394 401	54 161	340 241
Entidades federativas	357 340	45 361	311 979
Distrito Federal	37 061	8 799	28 262
Gobierno local	78 820	27 637	51 182
Municipios	78 820	27 637	51 182
Seguridad social	137 839	42 387	95 452
Empresas Públicas	1 172 228	516 718	655 510
Control directo	1 049 983	483 574	566 408
Control indirecto	122 245	33 143	89 102
Financieras	54 113	10 524	43 589
No financieras	68 133	22 620	45 513
Sector privado	10 498 820	4 537 733	5 961 087
2004			
Total	14 270 034	5 970 139	8 299 895
Sector público	2 405 030	822 527	1 582 503
Gobierno general	930 476	207 594	722 882
Gobierno central	258 082	67 079	191 003
Gobierno federal y órganos, fondos y fideicomisos	198 178	49 710	148 467
Organismos descentralizados	59 905	17 368	42 536
Gobierno estatal	433 346	61 044	372 302
Entidades federativas	392 148	50 525	341 623
Distrito Federal	41 198	10 520	30 678
Gobierno local	92 674	32 072	60 602
Municipios	92 674	32 072	60 602
Seguridad social	146 374	47 398	98 975
Empresas Públicas	1 474 554	614 934	859 621
Control directo	1 355 533	579 612	775 922
Control indirecto	119 021	35 322	83 699
Financieras	44 419	10 375	34 044
No financieras	74 602	24 948	49 655
Sector privado	11 865 004	5 147 611	6 717 393
(Continúa)			

Cuenta de producción del sector público

Cuadro 21.28

por sector y nivel institucional

Serie anual de 2003 a 2012

Millones de pesos corrientes

Sector Nivel institucional	Producción bruta (A)	Consumo intermedio (B)	Valor agre- gado bruto (C=A-B)
2005			
Total	15 635 318	6 606 420	9 028 899
Sector público	2 777 239	1 044 970	1 732 269
Gobierno general	1 012 096	231 285	780 811
Gobierno central	269 648	71 985	197 663
Gobierno federal y órganos, fondos y fideicomisos	206 472	53 981	152 491
Organismos descentralizados	63 176	18 004	45 172
Gobierno estatal	484 017	71 069	412 948
Entidades federativas	435 575	58 016	377 560
Distrito Federal	48 442	13 053	35 389
Gobierno local	103 605	36 316	67 289
Municipios	103 605	36 316	67 289
Seguridad social	154 826	51 915	102 911
Empresas Públicas	1 765 143	813 685	951 458
Control directo	1 625 403	775 963	849 441
Control indirecto	139 740	37 722	102 018
Financieras	55 621	8 968	46 653
No financieras	84 119	28 754	55 365
Sector privado	12 858 079	5 561 450	7 296 629
2006			
Total	17 452 556	7 332 554	10 120 003
Sector público	3 110 734	1 092 075	2 018 660
Gobierno general	1 109 236	257 786	851 449
Gobierno central	292 695	80 946	211 749
Gobierno federal y órganos, fondos y fideicomisos	224 694	61 466	163 228
Organismos descentralizados	68 001	19 480	48 521
Gobierno estatal	535 026	78 186	456 840
Entidades federativas	483 376	64 628	418 747
Distrito Federal	51 650	13 558	38 092
Gobierno local	113 508	40 438	73 070
Municipios	113 508	40 438	73 070
Seguridad social	168 007	58 216	109 791
Empresas Públicas	2 001 499	834 288	1 167 211
Control directo	1 853 647	793 650	1 059 998
Control indirecto	147 852	40 639	107 213
Financieras	55 093	9 354	45 739
No financieras	92 759	31 285	61 474
Sector privado	14 341 822	6 240 479	8 101 343

(Continúa)

Cuenta de producción del sector público

Cuadro 21.28

por sector y nivel institucional

Serie anual de 2003 a 2012

Millones de pesos corrientes

Sector Nivel institucional	Producción bruta (A)	Consumo intermedio (B)	Valor agre- gado bruto (C=A-B)
2007			
Total	18 952 139	7 989 995	10 962 144
Sector público	3 395 535	1 234 846	2 160 690
Gobierno general	1 207 575	282 145	925 430
Gobierno central	314 576	89 268	225 308
Gobierno federal y órganos, fondos y fideicomisos	241 966	68 109	173 857
Organismos descentralizados	72 610	21 159	51 451
Gobierno estatal	591 868	88 224	503 643
Entidades federativas	534 972	72 357	462 615
Distrito Federal	56 896	15 867	41 028
Gobierno local	119 599	42 751	76 848
Municipios	119 599	42 751	76 848
Seguridad social	181 532	61 901	119 630
Empresas Públicas	2 187 961	952 701	1 235 260
Control directo	2 035 905	908 877	1 127 028
Control indirecto	152 056	43 824	108 232
Financieras	52 112	9 688	42 424
No financieras	99 943	34 135	65 808
Sector privado	15 556 603	6 755 149	8 801 455
2008			
Total	20 682 566	8 741 367	11 941 199
Sector público	4 011 766	1 544 654	2 467 112
Gobierno general	1 335 579	315 052	1 020 526
Gobierno central	343 394	97 902	245 492
Gobierno federal y órganos, fondos y fideicomisos	259 803	71 124	188 679
Organismos descentralizados	83 591	26 778	56 813
Gobierno estatal	672 441	109 235	563 207
Entidades federativas	607 477	88 345	519 132
Distrito Federal	64 964	20 889	44 075
Gobierno local	125 485	44 799	80 686
Municipios	125 485	44 799	80 686
Seguridad social	194 258	63 117	131 141
Empresas Públicas	2 676 188	1 229 602	1 446 586
Control directo	2 492 084	1 178 288	1 313 796
Control indirecto	184 104	51 314	132 790
Financieras	77 166	13 175	63 990
No financieras	106 938	38 139	68 799
Sector privado	16 670 800	7 196 713	9 474 088

(Continúa)

Cuenta de producción del sector público

Cuadro 21.28

por sector y nivel institucional

Serie anual de 2003 a 2012

Millones de pesos corrientes

Sector Nivel institucional	Producción bruta (A)	Consumo intermedio (B)	Valor agre- gado bruto (C=A-B)
2009			
Total	19 874 836	8 306 380	11 568 456
Sector público	3 512 934	1 288 463	2 224 472
Gobierno general	1 453 308	349 255	1 104 053
Gobierno central	387 439	113 919	273 520
Gobierno federal y órganos, fondos y fideicomisos	298 510	85 172	213 338
Organismos descentralizados	88 929	28 747	60 182
Gobierno estatal	719 865	116 409	603 456
Entidades federativas	650 449	95 162	555 287
Distrito Federal	69 417	21 247	48 169
Gobierno local	135 920	48 536	87 384
Municipios	135 920	48 536	87 384
Seguridad social	210 084	70 391	139 692
Empresas Públicas	2 059 626	939 207	1 120 419
Control directo	1 873 349	880 341	993 008
Control indirecto	186 277	58 866	127 411
Financieras	66 638	14 571	52 067
No financieras	119 639	44 295	75 344
Sector privado	16 361 902	7 017 917	9 343 985
2010			
Total	21 994 278	9 270 803	12 723 475
Sector público	3 947 513	1 449 740	2 497 773
Gobierno general	1 554 118	365 148	1 188 970
Gobierno central	403 387	114 861	288 526
Gobierno federal y órganos, fondos y fideicomisos	311 685	87 660	224 025
Organismos descentralizados	91 703	27 201	64 501
Gobierno estatal	779 504	123 005	656 499
Entidades federativas	702 370	100 674	601 696
Distrito Federal	77 134	22 331	54 803
Gobierno local	140 107	48 172	91 935
Municipios	140 107	48 172	91 935
Seguridad social	231 119	79 109	152 010
Empresas Públicas	2 393 395	1 084 592	1 308 803
Control directo	2 191 077	1 025 647	1 165 430
Control indirecto	202 318	58 946	143 373
Financieras	77 280	14 113	63 167
No financieras	125 038	44 833	80 205
Sector privado	18 046 765	7 821 063	10 225 702

(Continúa)

Cuenta de producción del sector público

Cuadro 21.28

por sector y nivel institucional

Serie anual de 2003 a 2012

Millones de pesos corrientes

Sector Nivel institucional	Producción bruta (A)	Consumo intermedio (B)	Valor agre- gado bruto (C=A-B)
2011			
Total	24 272 118	10 269 415	14 002 703
Sector público	4 600 062	1 747 832	2 852 230
Gobierno general	1 689 246	409 431	1 279 815
Gobierno central	441 033	131 358	309 674
Gobierno federal y órganos, fondos y fideicomisos	336 511	97 140	239 371
Organismos descentralizados	104 521	34 218	70 303
Gobierno estatal	846 318	135 993	710 325
Entidades federativas	762 511	114 161	648 350
Distrito Federal	83 808	21 833	61 975
Gobierno local	143 409	49 570	93 839
Municipios	143 409	49 570	93 839
Seguridad social	258 486	92 509	165 977
Empresas Públicas	2 910 815	1 338 401	1 572 414
Control directo	2 688 980	1 275 679	1 413 300
Control indirecto	221 836	62 722	159 114
Financieras	87 410	15 188	72 222
No financieras	134 425	47 534	86 892
Sector privado	19 672 056	8 521 583	11 150 474
2012 P/			
Total	26 305 330	11 227 054	15 078 276
Sector público	4 872 475	1 853 324	3 019 151
Gobierno general	1 825 691	447 463	1 378 228
Gobierno central	477 271	141 728	335 543
Gobierno federal y órganos, fondos y fideicomisos	367 647	107 714	259 934
Organismos descentralizados	109 624	34 014	75 610
Gobierno estatal	917 307	152 767	764 541
Entidades federativas	824 483	127 242	697 240
Distrito Federal	92 825	25 525	67 300
Gobierno local	156 266	56 415	99 852
Municipios	156 266	56 415	99 852
Seguridad social	274 847	96 554	178 292
Empresas Públicas	3 046 784	1 405 861	1 640 923
Control directo	2 814 287	1 335 269	1 479 018
Control indirecto	232 498	70 592	161 906
Financieras	86 417	18 169	68 247
No financieras	146 081	52 422	93 658
Sector privado	21 432 855	9 373 730	12 059 125

Fuente: INEGI. SCNM. Indicadores macroeconómicos del sector público, 2003-20012. Año base 2008.

Cuenta de producción del sector público
por sector de actividad económica
Serie anual de 2003 a 2012
 Millones de pesos corrientes

Cuadro 21.29

Sector de actividad económica	Producción bruta (A)	Consumo intermedio (B)	Valor agre- gado bruto (C=A-B)
2003			
Total	2 045 662	703 928	1 341 734
Gobierno General	873 434	187 210	686 224
23 Construcción	29	4	25
31-33 Industrias manufactureras	1 816	1 694	121
51 Información en medios masivos	44	24	20
53 Servicio inmobiliario y de alquiler de bienes muebles e intangibles	229	139	90
54 Servicios profesionales, científicos y técnicos	12 405	2 230	10 175
61 Servicios educativos	269 971	18 168	251 804
62 Servicios de salud y de asistencia social	159 506	45 290	114 217
71 Servicios de esparcimiento culturales y deportivos, y otros servicios recreativos	3 986	781	3 205
93 Actividades del gobierno y de organismos internacionales y extraterritoriales	425 447	118 881	306 566
Empresas públicas	1 172 228	516 718	655 510
No energéticas	167 931	46 779	121 151
11-21 Agricultura, ganadería, aprovechamiento forestal, pesca y caza y Minería	720	364	356
22-23 Electricidad, agua y suministro de gas por ductos al consumidor final y Construcción	34 587	10 342	24 244
31-33 Industrias manufactureras	6 328	4 197	2 132
43-46 Comercio	1 734	858	877
48-49 Transportes, correos y almacenamiento	31 107	8 609	22 498
51 Información en medios masivos	3 080	854	2 226
52 Servicios financieros y de seguros	54 113	10 524	43 589
53 Servicio inmobiliario y de alquiler de bienes muebles e intangibles	539	390	149
54-55 Servicios profesionales, científicos y técnicos y Dirección de corporativos y empresas	18 190	6 031	12 159
62 Servicios de salud y de asistencia social	8 644	2 686	5 958
71 Servicios de esparcimiento culturales y deportivos, y otros servicios recreativos	8 888	1 926	6 962
Energéticas	1 004 297	469 938	534 359

(Continúa)

Cuenta de producción del sector público
por sector de actividad económica
Serie anual de 2003 a 2012
 Millones de pesos corrientes

Cuadro 21.29

Sector de actividad económica	Producción bruta (A)	Consumo intermedio (B)	Valor agre- gado bruto (C=A-B)
2004			
Total	2 405 030	822 527	1 582 503
Gobierno General	930 476	207 594	722 882
23 Construcción	28	3	25
31-33 Industrias manufactureras	1 816	1 621	195
51 Información en medios masivos	42	22	20
53 Servicio inmobiliario y de alquiler de bienes muebles e intangibles	211	124	87
54 Servicios profesionales, científicos y técnicos	12 253	2 778	9 475
61 Servicios educativos	283 894	20 366	263 528
62 Servicios de salud y de asistencia social	173 896	52 887	121 009
71 Servicios de esparcimiento culturales y deportivos, y otros servicios recreativos	4 003	934	3 069
93 Actividades del gobierno y de organismos internacionales y extraterritoriales	454 332	128 858	325 474
Empresas públicas	1 474 555	614 934	859 621
No energéticas	169 871	51 114	118 757
11-21 Agricultura, ganadería, aprovechamiento forestal, pesca y caza y Minería	852	430	422
22-23 Electricidad, agua y suministro de gas por ductos al consumidor final y Construcción	36 659	10 828	25 830
31-33 Industrias manufactureras	7 008	5 067	1 941
43-46 Comercio	2 545	1 261	1 284
48-49 Transportes, correos y almacenamiento	34 023	9 166	24 857
51 Información en medios masivos	3 509	784	2 726
52 Servicios financieros y de seguros	44 419	10 375	34 044
53 Servicio inmobiliario y de alquiler de bienes muebles e intangibles	551	237	314
54-55 Servicios profesionales, científicos y técnicos y Dirección de corporativos y empresas	23 304	8 919	14 385
62 Servicios de salud y de asistencia social	7 688	1 964	5 724
71 Servicios de esparcimiento culturales y deportivos, y otros servicios recreativos	9 313	2 083	7 230
Energéticas	1 304 684	563 820	740 864

(Continúa)

Cuenta de producción del sector público
por sector de actividad económica
Serie anual de 2003 a 2012
 Millones de pesos corrientes

Cuadro 21.29

Sector de actividad económica	Producción bruta (A)	Consumo intermedio (B)	Valor agre- gado bruto (C=A-B)
2005			
Total	2 777 239	1 044 970	1 732 269
Gobierno General	1 012 096	231 285	780 811
23 Construcción	28	3	25
31-33 Industrias manufactureras	2 079	1 884	195
51 Información en medios masivos	52	25	26
53 Servicio inmobiliario y de alquiler de bienes muebles e intangibles	201	117	85
54 Servicios profesionales, científicos y técnicos	12 893	2 633	10 260
61 Servicios educativos	314 751	22 746	292 005
62 Servicios de salud y de asistencia social	183 678	58 208	125 470
71 Servicios de esparcimiento culturales y deportivos, y otros servicios recreativos	4 151	955	3 196
93 Actividades del gobierno y de organismos internacionales y extraterritoriales	494 263	144 713	349 550
Empresas públicas	1 765 143	813 685	951 458
No enregéticas	194 115	54 159	139 956
11-21 Agricultura, ganadería, aprovechamiento forestal, pesca y caza y Minería	976	481	496
22-23 Electricidad, agua y suministro de gas por ductos al consumidor final y Construcción	43 476	12 947	30 529
31-33 Industrias manufactureras	7 963	5 976	1 987
43-46 Comercio	1 983	1 208	775
48-49 Transportes, correos y almacenamiento	37 390	9 850	27 540
51 Información en medios masivos	3 353	821	2 532
52 Servicios financieros y de seguros	55 621	8 968	46 653
53 Servicio inmobiliario y de alquiler de bienes muebles e intangibles	812	370	442
54-55 Servicios profesionales, científicos y técnicos y Dirección de corporativos y empresas	24 247	8 325	15 921
62 Servicios de salud y de asistencia social	8 614	2 962	5 652
71 Servicios de esparcimiento culturales y deportivos, y otros servicios recreativos	9 681	2 251	7 430
Energéticas	1 571 028	759 526	811 502

(Continúa)

Cuenta de producción del sector público
por sector de actividad económica
Serie anual de 2003 a 2012
 Millones de pesos corrientes

Cuadro 21.29

Sector de actividad económica	Producción bruta (A)	Consumo intermedio (B)	Valor agre- gado bruto (C=A-B)
2006			
Total	3 110 734	1 092 075	2 018 660
Gobierno General	1 109 236	257 786	851 449
23 Construcción	32	4	27
31-33 Industrias manufactureras	2 067	1 806	262
51 Información en medios masivos	52	22	30
53 Servicio inmobiliario y de alquiler de bienes muebles e intangibles	209	120	89
54 Servicios profesionales, científicos y técnicos	12 676	2 448	10 228
61 Servicios educativos	345 294	24 322	320 972
62 Servicios de salud y de asistencia social	195 289	62 251	133 038
71 Servicios de esparcimiento culturales y deportivos, y otros servicios recreativos	4 942	1 309	3 633
93 Actividades del gobierno y de organismos internacionales y extraterritoriales	548 674	165 505	383 169
Empresas públicas	2 001 499	834 288	1 167 211
No enregéticas	216 244	60 226	156 017
11-21 Agricultura, ganadería, aprovechamiento forestal, pesca y caza y Minería	978	456	522
22-23 Electricidad, agua y suministro de gas por ductos al consumidor final y Construcción	46 384	13 590	32 794
31-33 Industrias manufactureras	10 003	7 275	2 728
43-46 Comercio	2 302	1 226	1 076
48-49 Transportes, correos y almacenamiento	40 994	11 052	29 942
51 Información en medios masivos	3 734	842	2 891
52 Servicios financieros y de seguros	55 093	9 354	45 739
53 Servicio inmobiliario y de alquiler de bienes muebles e intangibles	1 496	832	665
54-55 Servicios profesionales, científicos y técnicos y Dirección de corporativos y empresas	31 554	10 116	21 438
62 Servicios de salud y de asistencia social	12 139	3 051	9 088
71 Servicios de esparcimiento culturales y deportivos, y otros servicios recreativos	11 567	2 432	9 135
Energéticas	1 785 255	774 062	1 011 193

(Continúa)

Cuenta de producción del sector público
por sector de actividad económica
Serie anual de 2003 a 2012
 Millones de pesos corrientes

Cuadro 21.29

Sector de actividad económica	Producción bruta (A)	Consumo intermedio (B)	Valor agre- gado bruto (C=A-B)
2007			
Total	3 395 535	1 234 846	2 160 690
Gobierno General	1 207 575	282 145	925 430
23 Construcción	34	5	29
31-33 Industrias manufactureras	2 051	1 945	106
51 Información en medios masivos	57	27	31
53 Servicio inmobiliario y de alquiler de bienes muebles e intangibles	178	84	94
54 Servicios profesionales, científicos y técnicos	14 496	3 515	10 981
61 Servicios educativos	373 764	26 521	347 244
62 Servicios de salud y de asistencia social	206 536	62 762	143 774
71 Servicios de esparcimiento culturales y deportivos, y otros servicios recreativos	5 378	1 223	4 154
93 Actividades del gobierno y de organismos internacionales y extraterritoriales	605 081	186 063	419 017
Empresas públicas	2 187 961	952 701	1 235 260
No enregéticas	218 197	57 204	160 994
11-21 Agricultura, ganadería, aprovechamiento forestal, pesca y caza y Minería	1 173	528	645
22-23 Electricidad, agua y suministro de gas por ductos al consumidor final y Construcción	47 588	14 178	33 410
31-33 Industrias manufactureras	11 813	8 050	3 763
43-46 Comercio	2 682	1 432	1 249
48-49 Transportes, correos y almacenamiento	45 045	11 801	33 244
51 Información en medios masivos	4 219	1 006	3 213
52 Servicios financieros y de seguros	52 112	9 688	42 424
53 Servicio inmobiliario y de alquiler de bienes muebles e intangibles	948	594	354
54-55 Servicios profesionales, científicos y técnicos y Dirección de corporativos y empresas	25 327	3 622	21 705
62 Servicios de salud y de asistencia social	13 805	3 417	10 389
71 Servicios de esparcimiento culturales y deportivos, y otros servicios recreativos	13 485	2 888	10 597
Energéticas	1 969 763	895 497	1 074 266

(Continúa)

Cuenta de producción del sector público
por sector de actividad económica
Serie anual de 2003 a 2012
 Millones de pesos corrientes

Cuadro 21.29

Sector de actividad económica	Producción bruta (A)	Consumo intermedio (B)	Valor agre- gado bruto (C=A-B)
2008			
Total	4 011 766	1 544 654	2 467 112
Gobierno General	1 335 579	315 052	1 020 526
23 Construcción	34	5	29
31-33 Industrias manufactureras	1 934	1 810	124
51 Información en medios masivos	70	34	35
53 Servicio inmobiliario y de alquiler de bienes muebles e intangibles	203	92	112
54 Servicios profesionales, científicos y técnicos	16 353	4 336	12 017
61 Servicios educativos	411 661	30 964	380 697
62 Servicios de salud y de asistencia social	241 406	76 047	165 359
71 Servicios de esparcimiento culturales y deportivos, y otros servicios recreativos	5 769	1 681	4 088
93 Actividades del gobierno y de organismos internacionales y extraterritoriales	658 148	200 084	458 064
Empresas públicas	2 676 188	1 229 602	1 446 586
No enregéticas	258 990	69 775	189 215
11-21 Agricultura, ganadería, aprovechamiento forestal, pesca y caza y Minería	1 329	571	758
22-23 Electricidad, agua y suministro de gas por ductos al consumidor final y Construcción	50 560	15 131	35 429
31-33 Industrias manufactureras	12 898	9 922	2 976
43-46 Comercio	2 904	1 498	1 405
48-49 Transportes, correos y almacenamiento	44 286	12 504	31 782
51 Información en medios masivos	4 009	889	3 120
52 Servicios financieros y de seguros	77 166	13 175	63 990
53 Servicio inmobiliario y de alquiler de bienes muebles e intangibles	1 797	965	833
54-55 Servicios profesionales, científicos y técnicos y Dirección de corporativos y empresas	34 690	8 247	26 443
62 Servicios de salud y de asistencia social	15 862	3 788	12 074
71 Servicios de esparcimiento culturales y deportivos, y otros servicios recreativos	13 489	3 085	10 404
Energéticas	2 417 198	1 159 827	1 257 371

(Continúa)

Cuenta de producción del sector público
por sector de actividad económica
Serie anual de 2003 a 2012
 Millones de pesos corrientes

Cuadro 21.29

Sector de actividad económica	Producción bruta (A)	Consumo intermedio (B)	Valor agre- gado bruto (C=A-B)
2009			
Total	3 512 934	1 288 463	2 224 472
Gobierno General	1 453 308	349 255	1 104 053
23 Construcción	36	5	30
31-33 Industrias manufactureras	2 748	2 623	125
51 Información en medios masivos	65	28	38
53 Servicio inmobiliario y de alquiler de bienes muebles e intangibles	191	80	111
54 Servicios profesionales, científicos y técnicos	17 504	4 468	13 037
61 Servicios educativos	437 639	34 615	403 024
62 Servicios de salud y de asistencia social	262 420	83 092	179 328
71 Servicios de esparcimiento culturales y deportivos, y otros servicios recreativos	6 450	1 997	4 453
93 Actividades del gobierno y de organismos internacionales y extraterritoriales	726 255	222 348	503 907
Empresas públicas	2 059 626	939 207	1 120 419
No enregéticas	259 830	77 280	182 550
11-21 Agricultura, ganadería, aprovechamiento forestal, pesca y caza y Minería	1 753	622	1 131
22-23 Electricidad, agua y suministro de gas por ductos al consumidor final y Construcción	58 088	17 334	40 755
31-33 Industrias manufactureras	13 579	10 687	2 892
43-46 Comercio	3 085	1 798	1 287
48-49 Transportes, correos y almacenamiento	45 283	12 943	32 340
51 Información en medios masivos	4 440	1 006	3 435
52 Servicios financieros y de seguros	66 638	14 571	52 067
53 Servicio inmobiliario y de alquiler de bienes muebles e intangibles	2 545	1 591	953
54-55 Servicios profesionales, científicos y técnicos y Dirección de corporativos y empresas	34 979	9 967	25 013
62 Servicios de salud y de asistencia social	15 874	3 641	12 232
71 Servicios de esparcimiento culturales y deportivos, y otros servicios recreativos	13 565	3 120	10 445
Energéticas	1 799 796	861 927	937 869

(Continúa)

Cuenta de producción del sector público
por sector de actividad económica
Serie anual de 2003 a 2012
 Millones de pesos corrientes

Cuadro 21.29

Sector de actividad económica	Producción bruta (A)	Consumo intermedio (B)	Valor agre- gado bruto (C=A-B)
2010			
Total	3 947 513	1 449 740	2 497 773
Gobierno General	1 554 118	365 148	1 188 970
23 Construcción	33	3	30
31-33 Industrias manufactureras	2 506	2 377	129
51 Información en medios masivos	78	31	47
53 Servicio inmobiliario y de alquiler de bienes muebles e intangibles	216	107	109
54 Servicios profesionales, científicos y técnicos	20 519	4 869	15 650
61 Servicios educativos	462 402	34 065	428 337
62 Servicios de salud y de asistencia social	289 213	91 317	197 896
71 Servicios de esparcimiento culturales y deportivos, y otros servicios recreativos	8 136	2 322	5 814
93 Actividades del gobierno y de organismos internacionales y extraterritoriales	771 014	230 056	540 958
Empresas públicas	2 393 395	1 084 592	1 308 803
No enregéticas	279 930	77 008	202 922
11-21 Agricultura, ganadería, aprovechamiento forestal, pesca y caza y Minería	1 745	647	1 098
22-23 Electricidad, agua y suministro de gas por ductos al consumidor final y Construcción	61 553	18 391	43 162
31-33 Industrias manufactureras	15 074	11 758	3 316
43-46 Comercio	3 385	1 859	1 525
48-49 Transportes, correos y almacenamiento	47 876	13 421	34 455
51 Información en medios masivos	4 423	911	3 512
52 Servicios financieros y de seguros	77 280	14 113	63 167
53 Servicio inmobiliario y de alquiler de bienes muebles e intangibles	2 650	1 596	1 054
54-55 Servicios profesionales, científicos y técnicos y Dirección de corporativos y empresas	35 383	7 589	27 794
62 Servicios de salud y de asistencia social	15 872	3 415	12 457
71 Servicios de esparcimiento culturales y deportivos, y otros servicios recreativos	14 689	3 308	11 381
Energéticas	2 113 466	1 007 584	1 105 881

(Continúa)

Cuenta de producción del sector público
por sector de actividad económica
Serie anual de 2003 a 2012
 Millones de pesos corrientes

Cuadro 21.29

Sector de actividad económica	Producción bruta (A)	Consumo intermedio (B)	Valor agre- gado bruto (C=A-B)
2011			
Total	4 600 062	1 747 832	2 852 230
Gobierno General	1 689 246	409 431	1 279 815
23 Construcción	35	4	31
31-33 Industrias manufactureras	3 110	2 983	126
51 Información en medios masivos	75	25	49
53 Servicio inmobiliario y de alquiler de bienes muebles e intangibles	252	135	117
54 Servicios profesionales, científicos y técnicos	21 480	5 673	15 808
61 Servicios educativos	500 607	39 387	461 221
62 Servicios de salud y de asistencia social	321 080	102 662	218 417
71 Servicios de esparcimiento culturales y deportivos, y otros servicios recreativos	8 427	2 656	5 772
93 Actividades del gobierno y de organismos internacionales y extraterritoriales	834 180	255 906	578 274
Empresas públicas	2 910 815	1 338 401	1 572 414
No enregéticas	300 938	79 793	221 145
11-21 Agricultura, ganadería, aprovechamiento forestal, pesca y caza y Minería	1 671	569	1 102
22-23 Electricidad, agua y suministro de gas por ductos al consumidor final y Construcción	72 932	21 730	51 202
31-33 Industrias manufactureras	14 490	11 444	3 046
43-46 Comercio	3 370	1 962	1 408
48-49 Transportes, correos y almacenamiento	50 430	13 745	36 684
51 Información en medios masivos	4 918	783	4 135
52 Servicios financieros y de seguros	87 410	15 188	72 222
53 Servicio inmobiliario y de alquiler de bienes muebles e intangibles	1 480	995	485
54-55 Servicios profesionales, científicos y técnicos y Dirección de corporativos y empresas	35 265	6 619	28 646
62 Servicios de salud y de asistencia social	15 609	3 366	12 243
71 Servicios de esparcimiento culturales y deportivos, y otros servicios recreativos	13 364	3 392	9 972
Energéticas	2 609 877	1 258 608	1 351 269

(Continúa)

Cuenta de producción del sector público
por sector de actividad económica
Serie anual de 2003 a 2012
 Millones de pesos corrientes

Cuadro 21.29

Sector de actividad económica	Producción bruta (A)	Consumo intermedio (B)	Valor agre- gado bruto (C=A-B)
2012 P/			
Total	4 872 475	1 853 324	3 019 151
Gobierno General	1 825 691	447 463	1 378 228
23 Construcción	35	3	32
31-33 Industrias manufactureras	2 213	2 077	137
51 Información en medios masivos	100	47	54
53 Servicio inmobiliario y de alquiler de bienes muebles e intangibles	242	129	114
54 Servicios profesionales, científicos y técnicos	21 414	5 731	15 682
61 Servicios educativos	536 590	41 184	495 406
62 Servicios de salud y de asistencia social	339 536	107 619	231 918
71 Servicios de esparcimiento culturales y deportivos, y otros servicios recreativos	9 448	3 245	6 203
93 Actividades del gobierno y de organismos internacionales y extraterritoriales	916 112	287 430	628 682
Empresas públicas	3 046 784	1 405 861	1 640 923
No enregéticas	323 982	91 013	232 970
11-21 Agricultura, ganadería, aprovechamiento forestal, pesca y caza y Minería	1 713	618	1 095
22-23 Electricidad, agua y suministro de gas por ductos al consumidor final y Construcción	79 261	23 651	55 610
31-33 Industrias manufactureras	16 800	13 560	3 240
43-46 Comercio	3 634	2 091	1 543
48-49 Transportes, correos y almacenamiento	52 728	15 084	37 645
51 Información en medios masivos	6 012	1 353	4 659
52 Servicios financieros y de seguros	86 417	18 169	68 247
53 Servicio inmobiliario y de alquiler de bienes muebles e intangibles	247	109	138
54-55 Servicios profesionales, científicos y técnicos y Dirección de corporativos y empresas	45 081	9 587	35 494
62 Servicios de salud y de asistencia social	18 651	3 574	15 076
71 Servicios de esparcimiento culturales y deportivos, y otros servicios recreativos	13 439	3 217	10 222
Energéticas	2 722 802	1 314 848	1 407 954

Fuente: INEGI. SCNM. Indicadores macroeconómicos del sector público, 2003-20012. Año base 2008.

**Cuenta de generación del ingreso del sector público
por sector y nivel institucional**

Cuadro 21.30

Serie anual de 2003 a 2012

Millones de pesos corrientes

Sector Nivel institucional	Recursos	Usos			
	Valor agregado bruto	Remu- neración	Impuestos sobre la producción	Subsidios sobre la producción	Excedente bruto de operación
2003					
Total	7 302 821	2 313 435	53 493	-1 489	4 937 382
Sector público	1 341 734	792 465	8 203	-1 489	542 555
Gobierno general	686 224	680 827	2 893	ND	2 503
Gobierno central	199 348	196 793	1 681	ND	874
Gobierno federal y órganos, fondos y fideicomisos	155 777	154 494	1 273	ND	10
Organismos descentralizados	43 571	42 299	407	ND	864
Gobierno estatal	340 241	339 611	630	ND	ND
Entidades federativas	311 979	311 653	327	ND	ND
Distrito Federal	28 262	27 959	303	ND	ND
Gobierno local	51 182	50 933	250	ND	ND
Municipios	51 182	50 933	250	ND	ND
Seguridad social	95 452	93 490	333	ND	1 629
Empresas Públicas	655 510	111 638	5 310	-1 489	540 052
Control directo	566 408	80 473	3 865	-1 139	483 209
Control indirecto	89 102	31 165	1 445	-351	56 843
Financieras	43 589	9 260	505	ND	33 824
No financieras	45 513	21 906	940	-351	23 018
Sector privado	5 961 087	1 520 970	45 290	ND	4 394 827
2004					
Total	8 299 895	2 501 179	49 452	-1 736	5 751 000
Sector público	1 582 503	837 554	8 817	-1 736	737 867
Gobierno general	722 882	716 983	3 230	ND	2 669
Gobierno central	191 003	188 100	1 938	ND	965
Gobierno federal y órganos, fondos y fideicomisos	148 467	147 274	1 181	ND	12
Organismos descentralizados	42 536	40 826	756	ND	954
Gobierno estatal	372 302	371 632	670	ND	ND
Entidades federativas	341 623	341 277	346	ND	ND
Distrito Federal	30 678	30 355	324	ND	ND
Gobierno local	60 602	60 289	312	ND	ND
Municipios	60 602	60 289	312	ND	ND
Seguridad social	98 975	96 961	310	ND	1 704
Empresas Públicas	859 621	120 571	5 588	-1 736	735 198
Control directo	775 922	87 921	4 088	-1 736	685 649
Control indirecto	83 699	32 650	1 500	ND	49 549
Financieras	34 044	9 336	521	ND	24 187
No financieras	49 655	23 314	979	ND	25 361
Sector privado	6 717 393	1 663 625	40 635	ND	5 013 133

(Continúa)

Cuenta de generación del ingreso del sector público

Cuadro 21.30

por sector y nivel institucional

Serie anual de 2003 a 2012

Millones de pesos corrientes

Sector Nivel institucional	Recursos	Usos			
	Valor agregado bruto	Remu- neración	Impuestos sobre la producción	Subsidios sobre la producción	Excedente bruto de operación
2005					
Total	9 028 899	2 689 952	55 756	-1 965	6 285 155
Sector público	1 732 269	902 277	12 393	-1 965	819 564
Gobierno general	780 811	774 087	3 594	ND	3 130
Gobierno central	197 663	194 521	2 014	ND	1 129
Gobierno federal y órganos, fondos y fideicomisos	152 491	151 024	1 440	ND	26
Organismos descentralizados	45 172	43 497	573	ND	1 102
Gobierno estatal	412 948	412 224	725	ND	ND
Entidades federativas	377 560	377 145	415	ND	ND
Distrito Federal	35 389	35 079	310	ND	ND
Gobierno local	67 289	66 877	412	ND	ND
Municipios	67 289	66 877	412	ND	ND
Seguridad social	102 911	100 466	444	ND	2 001
Empresas Públicas	951 458	128 190	8 799	-1 965	816 434
Control directo	849 441	94 332	7 019	-1 924	750 013
Control indirecto	102 018	33 858	1 779	-41	66 421
Financieras	46 653	9 108	609	ND	36 935
No financieras	55 365	24 750	1 170	-41	29 486
Sector privado	7 296 629	1 787 675	43 363	ND	5 465 591
2006					
Total	10 120 003	2 934 062	66 190	-2 819	7 122 570
Sector público	2 018 660	983 237	16 394	-2 819	1 021 848
Gobierno general	851 449	843 388	4 510	ND	3 551
Gobierno central	211 749	208 137	2 479	ND	1 132
Gobierno federal y órganos, fondos y fideicomisos	163 228	161 610	1 599	ND	19
Organismos descentralizados	48 521	46 527	880	ND	1 113
Gobierno estatal	456 840	456 024	816	ND	ND
Entidades federativas	418 747	418 281	466	ND	ND
Distrito Federal	38 092	37 743	350	ND	ND
Gobierno local	73 070	72 463	607	ND	ND
Municipios	73 070	72 463	607	ND	ND
Seguridad social	109 791	106 764	609	ND	2 418
Empresas Públicas	1 167 211	139 849	11 884	-2 819	1 018 297
Control directo	1 059 998	104 422	10 004	-2 819	948 391
Control indirecto	107 213	35 427	1 880	ND	69 906
Financieras	45 739	9 369	666	ND	35 704
No financieras	61 474	26 058	1 214	ND	34 202
Sector privado	8 101 343	1 950 826	49 796	ND	6 100 722

(Continúa)

Cuenta de generación del ingreso del sector público

Cuadro 21.30

por sector y nivel institucional

Serie anual de 2003 a 2012

Millones de pesos corrientes

Sector Nivel institucional	Recursos	Usos			
	Valor agregado bruto	Remu- neración	Impuestos sobre la producción	Subsidios sobre la producción	Excedente bruto de operación
2007					
Total	10 962 144	3 155 458	73 247	-3 317	7 736 755
Sector público	2 160 690	1 065 171	16 725	-3 317	1 082 109
Gobierno general	925 430	916 225	5 098	ND	4 107
Gobierno central	225 308	222 228	1 924	ND	1 157
Gobierno federal y órganos, fondos y fideicomisos	173 857	172 529	1 297	ND	31
Organismos descentralizados	51 451	49 699	627	ND	1 125
Gobierno estatal	503 643	501 848	1 795	ND	ND
Entidades federativas	462 615	461 210	1 405	ND	ND
Distrito Federal	41 028	40 638	390	ND	ND
Gobierno local	76 848	76 095	753	ND	ND
Municipios	76 848	76 095	753	ND	ND
Seguridad social	119 630	116 054	626	ND	2 951
Empresas Públicas	1 235 260	148 947	11 628	-3 317	1 078 002
Control directo	1 127 028	111 508	9 646	-3 317	1 009 191
Control indirecto	108 232	37 439	1 982	ND	68 811
Financieras	42 424	9 933	680	ND	31 811
No financieras	65 808	27 507	1 301	ND	37 000
Sector privado	8 801 455	2 090 287	56 522	ND	6 654 646
2008					
Total	11 941 199	3 411 296	73 844	-3 953	8 460 012
Sector público	2 467 112	1 174 046	17 468	-3 953	1 279 551
Gobierno general	1 020 526	1 011 008	5 688	ND	3 830
Gobierno central	245 492	242 216	1 795	ND	1 481
Gobierno federal y órganos, fondos y fideicomisos	188 679	187 402	1 252	ND	25
Organismos descentralizados	56 813	54 814	542	ND	1 456
Gobierno estatal	563 207	560 807	2 400	ND	ND
Entidades federativas	519 132	517 176	1 956	ND	ND
Distrito Federal	44 075	43 630	445	ND	ND
Gobierno local	80 686	79 702	984	ND	ND
Municipios	80 686	79 702	984	ND	ND
Seguridad social	131 141	128 283	509	ND	2 349
Empresas Públicas	1 446 586	163 038	11 780	-3 953	1 275 721
Control directo	1 313 796	122 896	9 165	-3 953	1 185 687
Control indirecto	132 790	40 142	2 615	ND	90 034
Financieras	63 990	10 440	834	ND	52 717
No financieras	68 799	29 702	1 781	ND	37 317
Sector privado	9 474 088	2 237 250	56 376	ND	7 180 461

(Continúa)

Cuenta de generación del ingreso del sector público

Cuadro 21.30

por sector y nivel institucional

Serie anual de 2003 a 2012

Millones de pesos corrientes

Sector Nivel institucional	Recursos	Usos			
	Valor agregado bruto	Remu- neración	Impuestos sobre la producción	Subsidios sobre la producción	Excedente bruto de operación
2009					
Total	11 568 456	3 469 534	81 140	-4 309	8 022 092
Sector público	2 224 472	1 264 513	15 580	-4 309	948 687
Gobierno general	1 104 053	1 093 197	6 589	ND	4 267
Gobierno central	273 520	269 598	2 493	ND	1 430
Gobierno federal y órganos, fondos y fideicomisos	213 338	211 440	1 881	ND	17
Organismos descentralizados	60 182	58 158	612	ND	1 413
Gobierno estatal	603 456	600 903	2 553	ND	ND
Entidades federativas	555 287	553 456	1 831	ND	ND
Distrito Federal	48 169	47 447	722	ND	ND
Gobierno local	87 384	86 347	1 037	ND	ND
Municipios	87 384	86 347	1 037	ND	ND
Seguridad social	139 692	136 349	506	ND	2 837
Empresas Públicas	1 120 419	171 316	8 991	-4 309	944 420
Control directo	993 008	129 408	6 213	-4 309	861 696
Control indirecto	127 411	41 908	2 778	ND	82 725
Financieras	52 067	10 736	783	ND	40 548
No financieras	75 344	31 173	1 995	ND	42 177
Sector privado	9 343 985	2 205 020	65 560	ND	7 073 405
2010					
Total	12 723 475	3 659 099	87 495	-3 746	8 980 627
Sector público	2 497 773	1 345 880	17 175	-3 746	1 138 464
Gobierno general	1 188 970	1 177 567	7 538	ND	3 865
Gobierno central	288 526	284 163	2 937	ND	1 425
Gobierno federal y órganos, fondos y fideicomisos	224 025	221 725	2 280	ND	19
Organismos descentralizados	64 501	62 438	657	ND	1 406
Gobierno estatal	656 499	653 622	2 877	ND	ND
Entidades federativas	601 696	599 775	1 920	ND	ND
Distrito Federal	54 803	53 846	957	ND	ND
Gobierno local	91 935	90 818	1 117	ND	ND
Municipios	91 935	90 818	1 117	ND	ND
Seguridad social	152 010	148 964	606	ND	2 440
Empresas Públicas	1 308 803	168 313	9 637	-3 746	1 134 598
Control directo	1 165 430	124 634	6 321	-3 667	1 038 143
Control indirecto	143 373	43 679	3 316	-78	96 456
Financieras	63 167	11 641	979	ND	50 547
No financieras	80 205	32 038	2 337	-78	45 908
Sector privado	10 225 702	2 313 220	70 320	ND	7 842 163

(Continúa)

Cuenta de generación del ingreso del sector público

Cuadro 21.30

por sector y nivel institucional

Serie anual de 2003 a 2012

Millones de pesos corrientes

Sector Nivel institucional	Recursos	Usos			Excedente bruto de operación
	Valor agregado bruto	Remu- neración	Impuestos sobre la producción	Subsidios sobre la producción	
2011					
Total	14 002 703	3 924 717	92 407	-4 559	9 990 138
Sector público	2 852 230	1 451 022	18 023	-4 559	1 387 744
Gobierno general	1 279 815	1 264 983	8 282	ND	6 550
Gobierno central	309 674	305 020	3 308	ND	1 347
Gobierno federal y órganos, fondos y fideicomisos	239 371	236 690	2 668	ND	14
Organismos descentralizados	70 303	68 331	640	ND	1 333
Gobierno estatal	710 325	707 274	3 051	ND	ND
Entidades federativas	648 350	646 329	2 021	ND	ND
Distrito Federal	61 975	60 945	1 030	ND	ND
Gobierno local	93 839	92 704	1 135	ND	ND
Municipios	93 839	92 704	1 135	ND	ND
Seguridad social	165 977	159 985	789	ND	5 204
Empresas Públicas	1 572 414	186 039	9 740	-4 559	1 381 194
Control directo	1 413 300	140 861	6 284	-4 489	1 270 645
Control indirecto	159 114	45 179	3 456	-70	110 549
Financieras	72 222	12 040	910	ND	59 272
No financieras	86 892	33 138	2 546	-70	51 278
Sector privado	11 150 474	2 473 695	74 385	ND	8 602 394
2012 P/					
Total	15 078 276	4 199 861	87 278	-4 729	10 795 866
Sector público	3 019 151	1 563 853	21 174	-4 729	1 438 854
Gobierno general	1 378 228	1 361 817	9 292	ND	7 119
Gobierno central	335 543	330 433	3 495	ND	1 615
Gobierno federal y órganos, fondos y fideicomisos	259 934	257 197	2 728	ND	9
Organismos descentralizados	75 610	73 236	767	ND	1 606
Gobierno estatal	764 541	761 133	3 407	ND	ND
Entidades federativas	697 240	694 952	2 289	ND	ND
Distrito Federal	67 300	66 182	1 118	ND	ND
Gobierno local	99 852	98 619	1 232	ND	ND
Municipios	99 852	98 619	1 232	ND	ND
Seguridad social	178 292	171 631	1 158	ND	5 504
Empresas Públicas	1 640 923	202 036	11 882	-4 729	1 431 734
Control directo	1 479 018	155 344	8 300	-4 415	1 319 790
Control indirecto	161 906	46 692	3 582	-313	111 945
Financieras	68 247	11 695	870	ND	55 682
No financieras	93 658	34 997	2 712	-313	56 262
Sector privado	12 059 125	2 636 008	66 104	ND	9 357 012

Fuente: INEGI. SCNM. Indicadores macroeconómicos del sector público, 2003-20012. Año base 2008.

**Cuenta de generación del ingreso del sector público
por sector de actividad económica**

Cuadro 21.31

Serie anual de 2003 a 2012

Millones de pesos corrientes

Sector de actividad económica	Recursos	Usos			
	Valor agregado bruto	Remuneración	Impuestos sobre la producción	Subsidios sobre la producción	Excedente bruto de operación
2003					
Total	1 341 734	792 466	8 203	-1 489	542 555
Gobierno General	686 224	680 828	2 893	ND	2 503
23 Construcción	25	24	1	ND	1
31-33 Industrias manufactureras	121	111	2	ND	8
51 Información en medios masivos	20	20	ND	ND	ND
53 Servicio inmobiliario y de alquiler de bienes muebles e intangibles	90	88	2	ND	ND
54 Servicios profesionales, científicos y técnicos	10 175	9 839	73	ND	263
61 Servicios educativos	251 804	251 457	153	ND	193
62 Servicios de salud y de asistencia social	114 217	113 606	400	ND	210
71 Servicios de esparcimiento culturales y deportivos, y otros servicios recreativos	3 205	3 154	50	ND	2
93 Actividades del gobierno y de organismos internacionales y extraterritoriales	306 566	302 528	2 212	ND	1 826
Empresas públicas	655 510	111 638	5 310	-1 489	540 052
No energéticas	121 151	44 638	1 592	-1 489	76 410
11-21 Agricultura, ganadería, aprovechamiento forestal, pesca y caza y Minería	356	334	15	ND	7
22-23 Electricidad, agua y suministro de gas por ductos al consumidor final y Construcción	24 244	9 799	701	ND	13 744
31-33 Industrias manufactureras	2 132	1 564	42	ND	526
43-46 Comercio	877	901	22	ND	-47
48-49 Transportes, correos y almacenamiento	22 498	9 473	176	-1 287	14 136
51 Información en medios masivos	2 226	1 817	27	-202	585
52 Servicios financieros y de seguros	43 589	9 260	505	ND	33 824
53 Servicio inmobiliario y de alquiler de bienes muebles e intangibles	149	238	37	ND	-126
54-55 Servicios profesionales, científicos y técnicos y Dirección de corporativos y empresas	12 159	7 924	54	ND	4 181
62 Servicios de salud y de asistencia social	5 958	2 815	ND	ND	3 143
71 Servicios de esparcimiento culturales y deportivos, y otros servicios recreativos	6 962	512	13	ND	6 437
Energéticas	534 359	67 000	3 718	ND	463 641

(Continúa)

**Cuenta de generación del ingreso del sector público
por sector de actividad económica**

Cuadro 21.31

Serie anual de 2003 a 2012

Millones de pesos corrientes

Sector de actividad económica	Recursos		Usos			
	Valor agregado bruto	Remuneración	Impuestos sobre la producción	Subsidios sobre la producción	Excedente bruto de operación	
2004						
Total	1 582 503	837 554	8 817	-1 736	737 867	
Gobierno General	722 882	716 983	3 230	ND	2 669	
23 Construcción	25	24	1	ND	ND	
31-33 Industrias manufactureras	195	108	66	ND	21	
51 Información en medios masivos	20	20	ND	ND	ND	
53 Servicio inmobiliario y de alquiler de bienes muebles e intangibles	87	85	2	ND	ND	
54 Servicios profesionales, científicos y técnicos	9 475	9 035	131	ND	309	
61 Servicios educativos	263 528	263 013	320	ND	195	
62 Servicios de salud y de asistencia social	121 009	120 304	474	ND	231	
71 Servicios de esparcimiento culturales y deportivos, y otros servicios recreativos	3 069	2 992	59	ND	18	
93 Actividades del gobierno y de organismos internacionales y extraterritoriales	325 474	321 402	2 177	ND	1 895	
Empresas públicas	859 621	120 571	5 588	-1 736	735 198	
No energéticas	118 757	47 549	1 705	-1 736	71 239	
11-21 Agricultura, ganadería, aprovechamiento forestal, pesca y caza y Minería	422	341	16	ND	64	
22-23 Electricidad, agua y suministro de gas por ductos al consumidor final y Construcción	25 830	10 216	741	ND	14 873	
31-33 Industrias manufactureras	1 941	1 565	29	ND	346	
43-46 Comercio	1 284	880	22	ND	383	
48-49 Transportes, correos y almacenamiento	24 857	9 593	161	-1 736	16 839	
51 Información en medios masivos	2 726	1 965	30	ND	731	
52 Servicios financieros y de seguros	34 044	9 336	521	ND	24 187	
53 Servicio inmobiliario y de alquiler de bienes muebles e intangibles	314	234	8	ND	73	
54-55 Servicios profesionales, científicos y técnicos y Dirección de corporativos y empresas	14 385	8 556	119	ND	5 710	
62 Servicios de salud y de asistencia social	5 724	4 328	42	ND	1 353	
71 Servicios de esparcimiento culturales y deportivos, y otros servicios recreativos	7 230	535	15	ND	6 679	
Energéticas	740 864	73 023	3 882	ND	663 959	

(Continúa)

**Cuenta de generación del ingreso del sector público
por sector de actividad económica**

Cuadro 21.31

Serie anual de 2003 a 2012

Millones de pesos corrientes

	Recursos		Usos		
	Valor agregado bruto	Remuneración	Impuestos sobre la producción	Subsidios sobre la producción	Excedente bruto de operación
2005					
Total	1 732 269	902 277	12 393	-1 965	819 564
Gobierno General	780 811	774 087	3 594	ND	3 130
23 Construcción	25	24	ND	ND	ND
31-33 Industrias manufactureras	195	101	73	ND	21
51 Información en medios masivos	26	25	1	ND	ND
53 Servicio inmobiliario y de alquiler de bienes muebles e intangibles	85	82	3	ND	ND
54 Servicios profesionales, científicos y técnicos	10 260	9 820	107	ND	333
61 Servicios educativos	292 005	291 518	189	ND	298
62 Servicios de salud y de asistencia social	125 470	124 699	489	ND	282
71 Servicios de esparcimiento culturales y deportivos, y otros servicios recreativos	3 196	3 139	47	ND	10
93 Actividades del gobierno y de organismos internacionales y extraterritoriales	349 549	344 679	2 685	ND	2 185
Empresas públicas	951 458	128 190	8 799	-1 965	816 434
No enregéticas	139 956	50 026	2 485	-1 965	89 409
11-21 Agricultura, ganadería, aprovechamiento forestal, pesca y caza y Minería	496	354	17	ND	125
22-23 Electricidad, agua y suministro de gas por ductos al consumidor final y Construcción	30 529	10 613	880	ND	19 036
31-33 Industrias manufactureras	1 987	1 903	31	ND	53
43-46 Comercio	775	974	15	ND	-214
48-49 Transportes, correos y almacenamiento	27 540	10 396	218	-1 965	18 891
51 Información en medios masivos	2 532	2 038	72	ND	422
52 Servicios financieros y de seguros	46 653	9 108	609	ND	36 935
53 Servicio inmobiliario y de alquiler de bienes muebles e intangibles	442	270	12	ND	160
54-55 Servicios profesionales, científicos y técnicos y Dirección de corporativos y empresas	15 921	9 095	569	ND	6 257
62 Servicios de salud y de asistencia social	5 652	4 692	48	ND	911
71 Servicios de esparcimiento culturales y deportivos, y otros servicios recreativos	7 430	581	14	ND	6 834
Energéticas	811 502	78 164	6 313	ND	727 025

(Continúa)

**Cuenta de generación del ingreso del sector público
por sector de actividad económica**

Cuadro 21.31

Serie anual de 2003 a 2012

Millones de pesos corrientes

Sector de actividad económica	Recursos	Usos			
	Valor agregado bruto	Remuneración	Impuestos sobre la producción	Subsidios sobre la producción	Excedente bruto de operación
2006					
Total	2 018 660	983 237	16 394	-2 819	1 021 848
Gobierno General	851 449	843 388	4 510	ND	3 551
23 Construcción	27	26	ND	ND	1
31-33 Industrias manufactureras	262	83	160	ND	19
51 Información en medios masivos	30	29	1	ND	ND
53 Servicio inmobiliario y de alquiler de bienes muebles e intangibles	89	86	3	ND	ND
54 Servicios profesionales, científicos y técnicos	10 228	9 786	131	ND	312
61 Servicios educativos	320 972	320 319	380	ND	274
62 Servicios de salud y de asistencia social	133 038	132 219	516	ND	302
71 Servicios de esparcimiento culturales y deportivos, y otros servicios recreativos	3 633	3 549	55	ND	29
93 Actividades del gobierno y de organismos internacionales y extraterritoriales	383 169	377 291	3 263	ND	2 615
Empresas públicas	1 167 211	139 849	11 884	-2 819	1 018 298
No enregéticas	156 017	54 717	2 646	-2 819	101 474
11-21 Agricultura, ganadería, aprovechamiento forestal, pesca y caza y Minería	522	391	22	ND	110
22-23 Electricidad, agua y suministro de gas por ductos al consumidor final y Construcción	32 794	11 110	922	ND	20 762
31-33 Industrias manufactureras	2 728	1 988	33	ND	707
43-46 Comercio	1 076	965	13	ND	98
48-49 Transportes, correos y almacenamiento	29 942	10 930	211	-2 819	21 620
51 Información en medios masivos	2 891	2 132	69	ND	689
52 Servicios financieros y de seguros	45 739	9 369	666	ND	35 704
53 Servicio inmobiliario y de alquiler de bienes muebles e intangibles	665	364	16	ND	285
54-55 Servicios profesionales, científicos y técnicos y Dirección de corporativos y empresas	21 438	11 726	630	ND	9 081
62 Servicios de salud y de asistencia social	9 088	5 022	49	ND	4 017
71 Servicios de esparcimiento culturales y deportivos, y otros servicios recreativos	9 135	720	15	ND	8 400
Energéticas	1 011 193	85 132	9 238	ND	916 824

(Continúa)

Cuenta de generación del ingreso del sector público

Cuadro 21.31

por sector de actividad económica

Serie anual de 2003 a 2012

Millones de pesos corrientes

	Recursos	Usos			
	Valor agregado bruto	Remuneración	Impuestos sobre la producción	Subsidios sobre la producción	Excedente bruto de operación
2007					
Total	2 160 690	1 065 171	16 725	-3 317	1 082 110
Gobierno General	925 430	916 225	5 098	ND	4 107
23 Construcción	29	27	1	ND	1
31-33 Industrias manufactureras	106	92	3	ND	11
51 Información en medios masivos	31	30	1	ND	ND
53 Servicio inmobiliario y de alquiler de bienes muebles e intangibles	94	93	2	ND	ND
54 Servicios profesionales, científicos y técnicos	10 981	10 511	116	ND	354
61 Servicios educativos	347 244	346 191	817	ND	236
62 Servicios de salud y de asistencia social	143 774	142 798	654	ND	322
71 Servicios de esparcimiento culturales y deportivos, y otros servicios recreativos	4 154	4 067	57	ND	31
93 Actividades del gobierno y de organismos internacionales y extraterritoriales	419 017	412 418	3 447	ND	3 152
Empresas públicas	1 235 260	148 947	11 628	-3 317	1 078 002
No enregéticas	160 994	56 350	2 336	-3 317	105 624
11-21 Agricultura, ganadería, aprovechamiento forestal, pesca y caza y Minería	645	467	22	ND	156
22-23 Electricidad, agua y suministro de gas por ductos al consumidor final y Construcción	33 410	11 682	986	ND	20 742
31-33 Industrias manufactureras	3 763	2 104	36	ND	1 623
43-46 Comercio	1 249	1 042	13	ND	195
48-49 Transportes, correos y almacenamiento	33 244	11 709	270	-3 317	24 582
51 Información en medios masivos	3 213	2 236	80	ND	898
52 Servicios financieros y de seguros	42 424	9 933	680	ND	31 811
53 Servicio inmobiliario y de alquiler de bienes muebles e intangibles	354	313	ND	ND	41
54-55 Servicios profesionales, científicos y técnicos y Dirección de corporativos y empresas	21 705	10 450	173	ND	11 082
62 Servicios de salud y de asistencia social	10 389	5 660	60	ND	4 669
71 Servicios de esparcimiento culturales y deportivos, y otros servicios recreativos	10 597	756	16	ND	9 825
Energéticas	1 074 266	92 597	9 292	ND	972 378

(Continúa)

Cuenta de generación del ingreso del sector público

Cuadro 21.31

por sector de actividad económica

Serie anual de 2003 a 2012

Millones de pesos corrientes

	Recursos		Usos		
	Valor agregado bruto	Remuneración	Impuestos sobre la producción	Subsidios sobre la producción	Excedente bruto de operación
2008					
Total	2 467 112	1 174 046	17 468	-3 953	1 279 551
Gobierno General	1 020 526	1 011 008	5 688	ND	3 830
23 Construcción	29	28	1	ND	1
31-33 Industrias manufactureras	124	102	5	ND	17
51 Información en medios masivos	35	35	1	ND	ND
53 Servicio inmobiliario y de alquiler de bienes muebles e intangibles	112	110	2	ND	ND
54 Servicios profesionales, científicos y técnicos	12 017	11 465	128	ND	424
61 Servicios educativos	380 697	379 645	708	ND	345
62 Servicios de salud y de asistencia social	165 359	164 162	781	ND	416
71 Servicios de esparcimiento culturales y deportivos, y otros servicios recreativos	4 088	3 984	26	ND	78
93 Actividades del gobierno y de organismos internacionales y extraterritoriales	458 064	451 478	4 036	ND	2 550
Empresas públicas	1 446 586	163 038	11 780	-3 953	1 275 721
No enregéticas	189 215	61 629	2 951	-3 953	128 588
11-21 Agricultura, ganadería, aprovechamiento forestal, pesca y caza y Minería	758	495	24	ND	239
22-23 Electricidad, agua y suministro de gas por ductos al consumidor final y Construcción	35 429	12 293	1 038	ND	22 098
31-33 Industrias manufactureras	2 976	2 155	27	ND	794
43-46 Comercio	1 405	1 210	13	ND	182
48-49 Transportes, correos y almacenamiento	31 782	12 944	283	-3 953	22 508
51 Información en medios masivos	3 120	2 334	82	ND	704
52 Servicios financieros y de seguros	63 990	10 440	834	ND	52 717
53 Servicio inmobiliario y de alquiler de bienes muebles e intangibles	833	400	19	ND	414
54-55 Servicios profesionales, científicos y técnicos y Dirección de corporativos y empresas	26 443	12 283	175	ND	13 985
62 Servicios de salud y de asistencia social	12 074	6 276	64	ND	5 734
71 Servicios de esparcimiento culturales y deportivos, y otros servicios recreativos	10 404	798	392	ND	9 215
Energéticas	1 257 371	101 409	8 829	ND	1 147 133

(Continúa)

Cuenta de generación del ingreso del sector público

Cuadro 21.31

por sector de actividad económica
Serie anual de 2003 a 2012

Millones de pesos corrientes

	Recursos		Usos		
	Valor agregado bruto	Remuneración	Impuestos sobre la producción	Subsidios sobre la producción	Excedente bruto de operación
2009					
Total	2 224 472	1 264 513	15 580	-4 309	948 687
Gobierno General	1 104 053	1 093 197	6 589	ND	4 267
23 Construcción	30	28	ND	ND	1
31-33 Industrias manufactureras	125	103	4	ND	19
51 Información en medios masivos	38	37	1	ND	ND
53 Servicio inmobiliario y de alquiler de bienes muebles e intangibles	111	109	2	ND	ND
54 Servicios profesionales, científicos y técnicos	13 037	12 435	122	ND	479
61 Servicios educativos	403 024	401 902	863	ND	258
62 Servicios de salud y de asistencia social	179 328	178 193	708	ND	427
71 Servicios de esparcimiento culturales y deportivos, y otros servicios recreativos	4 453	4 328	51	ND	74
93 Actividades del gobierno y de organismos internacionales y extraterritoriales	503 907	496 061	4 837	ND	3 009
Empresas públicas	1 120 419	171 316	8 991	-4 309	944 420
No enregéticas	182 550	63 647	3 152	-4 309	120 059
11-21 Agricultura, ganadería, aprovechamiento forestal, pesca y caza y Minería	1 131	585	31	ND	514
22-23 Electricidad, agua y suministro de gas por ductos al consumidor final y Construcción	40 755	12 895	1 208	ND	26 652
31-33 Industrias manufactureras	2 892	2 335	39	ND	518
43-46 Comercio	1 287	1 260	26	ND	1
48-49 Transportes, correos y almacenamiento	32 340	13 943	293	-4 309	22 412
51 Información en medios masivos	3 435	2 541	89	ND	805
52 Servicios financieros y de seguros	52 067	10 736	783	ND	40 548
53 Servicio inmobiliario y de alquiler de bienes muebles e intangibles	953	463	15	ND	475
54-55 Servicios profesionales, científicos y técnicos y Dirección de corporativos y empresas	25 013	11 172	190	ND	13 650
62 Servicios de salud y de asistencia social	12 232	6 861	81	ND	5 290
71 Servicios de esparcimiento culturales y deportivos, y otros servicios recreativos	10 445	854	395	ND	9 196
Energéticas	937 869	107 669	5 839	ND	824 361

(Continúa)

Cuenta de generación del ingreso del sector público

Cuadro 21.31

por sector de actividad económica

Serie anual de 2003 a 2012

Millones de pesos corrientes

	Recursos		Usos		
	Valor agregado bruto	Remuneración	Impuestos sobre la producción	Subsidios sobre la producción	Excedente bruto de operación
Sector de actividad económica					
2010					
Total	2 497 773	1 345 880	17 175	-3 746	1 138 464
Gobierno General	1 188 970	1 177 567	7 538	ND	3 865
23 Construcción	30	28	1	ND	1
31-33 Industrias manufactureras	129	105	8	ND	15
51 Información en medios masivos	47	47	ND	ND	ND
53 Servicio inmobiliario y de alquiler de bienes muebles e intangibles	109	107	2	ND	ND
54 Servicios profesionales, científicos y técnicos	15 650	15 024	137	ND	489
61 Servicios educativos	428 337	427 276	862	ND	200
62 Servicios de salud y de asistencia social	197 896	196 724	741	ND	431
71 Servicios de esparcimiento culturales y deportivos, y otros servicios recreativos	5 814	5 686	50	ND	78
93 Actividades del gobierno y de organismos internacionales y extraterritoriales	540 958	532 569	5 737	ND	2 652
Empresas públicas	1 308 803	168 313	9 637	-3 746	1 134 598
No enregéticas	202 922	67 700	3 798	-3 746	135 169
11-21 Agricultura, ganadería, aprovechamiento forestal, pesca y caza y Minería	1 098	637	25	ND	436
22-23 Electricidad, agua y suministro de gas por ductos al consumidor final y Construcción	43 162	13 531	1 260	ND	28 371
31-33 Industrias manufactureras	3 316	2 517	50	ND	748
43-46 Comercio	1 525	1 310	46	ND	169
48-49 Transportes, correos y almacenamiento	34 455	13 955	334	-3 667	23 833
51 Información en medios masivos	3 512	2 643	93	ND	776
52 Servicios financieros y de seguros	63 167	11 641	979	ND	50 547
53 Servicio inmobiliario y de alquiler de bienes muebles e intangibles	1 054	534	20	ND	500
54-55 Servicios profesionales, científicos y técnicos y Dirección de corporativos y empresas	27 794	12 772	280	-78	14 820
62 Servicios de salud y de asistencia social	12 457	7 276	82	ND	5 099
71 Servicios de esparcimiento culturales y deportivos, y otros servicios recreativos	11 381	884	629	ND	9 869
Energéticas	1 105 881	100 613	5 839	ND	999 430

(Continúa)

Cuenta de generación del ingreso del sector público

Cuadro 21.31

por sector de actividad económica

Serie anual de 2003 a 2012

Millones de pesos corrientes

	Recursos		Usos		
	Valor agregado bruto	Remuneración	Impuestos sobre la producción	Subsidios sobre la producción	Excedente bruto de operación
2011					
Total	2 852 230	1 451 022	18 023	-4 559	1 387 744
Gobierno General	1 279 815	1 264 983	8 282	ND	6 550
23 Construcción	31	29	1	ND	1
31-33 Industrias manufactureras	126	106	5	ND	15
51 Información en medios masivos	49	49	ND	ND	ND
53 Servicio inmobiliario y de alquiler de bienes muebles e intangibles	117	115	3	ND	ND
54 Servicios profesionales, científicos y técnicos	15 808	15 254	148	ND	406
61 Servicios educativos	461 221	459 933	1 067	ND	221
62 Servicios de salud y de asistencia social	218 417	217 237	775	ND	405
71 Servicios de esparcimiento culturales y deportivos, y otros servicios recreativos	5 772	5 668	31	ND	72
93 Actividades del gobierno y de organismos internacionales y extraterritoriales	578 274	566 592	6 252	ND	5 430
Empresas públicas	1 572 414	186 039	9 740	-4 559	1 381 194
No enregéticas	221 145	71 556	3 966	-4 559	150 183
11-21 Agricultura, ganadería, aprovechamiento forestal, pesca y caza y Minería	1 102	674	33	ND	395
22-23 Electricidad, agua y suministro de gas por ductos al consumidor final y Construcción	51 202	14 159	1 490	ND	35 552
31-33 Industrias manufactureras	3 046	2 687	51	ND	307
43-46 Comercio	1 408	1 390	45	ND	-26
48-49 Transportes, correos y almacenamiento	36 684	14 845	351	-4 489	25 978
51 Información en medios masivos	4 135	2 632	85	ND	1 418
52 Servicios financieros y de seguros	72 222	12 040	910	ND	59 272
53 Servicio inmobiliario y de alquiler de bienes muebles e intangibles	485	416	13	ND	56
54-55 Servicios profesionales, científicos y técnicos y Dirección de corporativos y empresas	28 646	14 125	306	-70	14 285
62 Servicios de salud y de asistencia social	12 243	7 676	90	ND	4 477
71 Servicios de esparcimiento culturales y deportivos, y otros servicios recreativos	9 972	910	592	ND	8 470
Energéticas	1 351 269	114 483	5 774	ND	1 231 011

(Continúa)

Cuenta de generación del ingreso del sector público

Cuadro 21.31

por sector de actividad económica

Serie anual de 2003 a 2012

Millones de pesos corrientes

	Recursos		Usos		
	Valor agregado bruto	Remuneración	Impuestos sobre la producción	Subsidios sobre la producción	Excedente bruto de operación
2012 P/					
Total	3 019 151	1 563 853	21 174	-4 729	1 438 854
Gobierno General	1 378 228	1 361 817	9 292	ND	7 119
23 Construcción	32	31	1	ND	1
31-33 Industrias manufactureras	137	113	4	ND	20
51 Información en medios masivos	54	54	ND	ND	ND
53 Servicio inmobiliario y de alquiler de bienes muebles e intangibles	114	111	2	ND	ND
54 Servicios profesionales, científicos y técnicos	15 682	15 054	175	ND	454
61 Servicios educativos	495 406	494 078	1 041	ND	287
62 Servicios de salud y de asistencia social	231 918	230 494	888	ND	535
71 Servicios de esparcimiento culturales y deportivos, y otros servicios recreativos	6 203	6 053	77	ND	73
93 Actividades del gobierno y de organismos internacionales y extraterritoriales	628 682	615 829	7 103	ND	5 750
Empresas públicas	1 640 923	202 036	11 882	-4 729	1 431 734
No enregéticas	232 970	74 483	4 185	-4 729	159 030
11-21 Agricultura, ganadería, aprovechamiento forestal, pesca y caza y Minería	1 095	707	35	ND	353
22-23 Electricidad, agua y suministro de gas por ductos al consumidor final y Construcción	55 610	14 833	1 631	ND	39 146
31-33 Industrias manufactureras	3 240	2 861	55	ND	324
43-46 Comercio	1 543	1 468	36	ND	39
48-49 Transportes, correos y almacenamiento	37 645	15 669	403	-4 415	25 989
51 Información en medios masivos	4 659	2 583	109	ND	1 967
52 Servicios financieros y de seguros	68 247	11 695	870	ND	55 682
53 Servicio inmobiliario y de alquiler de bienes muebles e intangibles	138	220	4	ND	-86
54-55 Servicios profesionales, científicos y técnicos y Dirección de corporativos y empresas	35 494	15 163	325	-313	20 319
62 Servicios de salud y de asistencia social	15 076	8 365	118	ND	6 593
71 Servicios de esparcimiento culturales y deportivos, y otros servicios recreativos	10 222	919	599	ND	8 704
Energéticas	1 407 954	127 553	7 697	ND	1 272 704

Fuente: INEGI. SCNM. Indicadores macroeconómicos del sector público, 2003-20012. Año base 2008.

**Índice de precios implícitos del valor agregado bruto
del sector público por nivel institucional**

Cuadro 21.32

Serie anual de 2003 a 2012

Base 2008=100.0

Nivel institucional	2003	2004	2005	2006	2007	2008	2009	2010	2011	2012 P/
Sector público	56.9	65.9	71.3	81.1	87.0	100.0	91.9	101.4	116.1	121.3
Gobierno general	72.9	76.2	80.5	85.9	92.0	100.0	106.6	113.0	121.2	127.1
Gobierno central	87.7	84.7	84.0	89.8	93.0	100.0	107.8	110.3	119.9	120.7
Gobierno federal y órganos, fondos y fideicomisos	89.6	86.6	84.9	90.3	93.0	100.0	108.0	109.4	119.4	118.5
Organismos descentralizados	81.8	78.5	80.9	88.4	93.0	100.0	107.1	113.7	121.7	129.3
Gobierno estatal	64.5	69.6	75.8	82.8	90.6	100.0	106.4	114.4	122.9	131.6
Entidades federativas	64.2	69.2	75.1	82.3	90.3	100.0	106.2	113.7	121.7	130.2
Distrito Federal	68.7	73.3	83.7	88.4	94.4	100.0	108.5	122.0	136.6	148.0
Gobierno local	69.9	81.8	89.1	95.3	99.0	100.0	107.4	111.6	113.1	119.5
Municipios	69.9	81.8	89.1	95.3	99.0	100.0	107.4	111.6	113.1	119.5
Seguridad social	83.7	86.7	90.0	86.1	91.9	100.0	104.8	113.0	121.3	125.6
Empresas Públicas	46.3	59.2	65.2	77.9	83.5	100.0	80.9	92.8	112.3	116.8
Control directo	42.9	57.4	62.7	76.7	82.7	100.0	78.4	92.0	111.5	116.4
Control indirecto	93.6	85.0	97.2	91.8	93.1	100.0	108.0	99.4	120.0	119.9
Financieras	123.1	93.4	108.9	92.3	92.6	100.0	103.7	84.4	111.9	104.1
No financieras	76.1	80.1	89.1	91.4	93.4	100.0	111.2	115.7	127.8	134.8
Sector privado	76.8	82.5	86.5	90.8	94.7	100.0	104.4	107.6	111.9	115.7

Fuente: INEGI. SCNM. *Indicadores macroeconómicos del sector público, 2003-2012. Año base 2008.*

**Índice de precios implícitos del valor agregado bruto
del sector público por sector de actividad económica
Serie anual de 2003 a 2012
Base 2008=100.0**

Cuadro 21.33

1a. parte

Sector de actividad económica	2003	2004	2005	2006	2007
Total	56.9	65.9	71.3	81.1	87.0
Gobierno General	72.9	76.2	80.5	85.9	92.0
23 Construcción	81.2	87.1	86.9	94.8	99.9
31-33 Industrias manufactureras	99.6	155.5	151.6	207.3	87.4
51 Información en medios masivos	79.0	82.3	70.8	89.0	88.5
53 Servicio inmobiliario y de alquiler de bienes muebles e intangibles	84.3	87.5	85.0	87.6	99.0
54 Servicios profesionales, científicos y técnicos	79.2	76.8	81.9	85.7	88.7
61 Servicios educativos	71.5	73.7	79.7	87.1	92.5
62 Servicios de salud y de asistencia social	78.9	82.5	83.9	81.7	87.5
71 Servicios de esparcimiento culturales y deportivos, y otros servicios recreativos	77.3	73.7	77.8	86.6	103.2
93 Actividades del gobierno y de organismos internacionales y extraterritoriales	71.7	76.1	79.9	86.3	93.3
Empresas públicas	46.3	59.2	65.2	77.9	83.5
No enregéticas	91.5	85.9	95.8	93.1	95.6
11-21 Agricultura, ganadería, aprovechamiento forestal, pesca y caza y Minería	87.7	88.9	87.9	92.6	113.8
22-23 Electricidad, agua y suministro de gas por ductos al consumidor final y Construcción	77.2	80.2	93.2	94.5	93.9
31-33 Industrias manufactureras	79.6	85.1	84.0	88.5	93.1
43-46 Comercio	72.6	79.5	82.6	87.0	90.5
48-49 Transportes, correos y almacenamiento	85.1	88.1	92.5	96.1	104.0
51 Información en medios masivos	89.7	93.5	97.1	98.7	99.1
52 Servicios financieros y de seguros	123.1	93.4	108.9	92.3	92.6
53 Servicio inmobiliario y de alquiler de bienes muebles e intangibles	77.5	85.2	89.0	93.0	96.1
54-55 Servicios profesionales, científicos y técnicos y Dirección de corporativos y empresas	81.5	82.2	87.0	90.8	93.5
62 Servicios de salud y de asistencia social	83.1	86.6	90.2	94.1	96.8
71 Servicios de esparcimiento culturales y deportivos, y otros servicios recreativos	69.5	75.0	80.7	87.3	92.8
Energéticas	41.7	56.4	61.8	76.0	82.0

**Índice de precios implícitos del valor agregado bruto
del sector público por sector de actividad económica
Serie anual de 2003 a 2012**

Cuadro 21.33

2a. parte y última

Base 2008=100.0

Sector de actividad económica	2008	2009	2010	2011	2012 P/
Total	100.0	91.9	101.4	116.1	121.3
Gobierno General	100.0	106.6	113.0	121.2	127.1
23 Construcción	100.0	104.2	107.9	108.8	113.0
31-33 Industrias manufactureras	100.0	100.4	103.2	101.0	111.0
51 Información en medios masivos	100.0	106.5	137.2	140.0	145.0
53 Servicio inmobiliario y de alquiler de bienes muebles e intangibles	100.0	98.6	108.0	116.2	118.9
54 Servicios profesionales, científicos y técnicos	100.0	108.9	112.7	122.0	127.1
61 Servicios educativos	100.0	105.6	111.9	118.3	124.2
62 Servicios de salud y de asistencia social	100.0	105.4	115.2	123.7	129.9
71 Servicios de esparcimiento culturales y deportivos, y otros servicios recreativos	100.0	114.8	118.6	129.6	135.4
93 Actividades del gobierno y de organismos internacionales y extraterritoriales	100.0	107.8	113.0	122.5	128.3
Empresas públicas	100.0	80.9	92.8	112.3	116.8
No enregéticas	100.0	106.4	101.8	117.2	118.9
11-21 Agricultura, ganadería, aprovechamiento forestal, pesca y caza y Minería	100.0	185.9	170.5	142.7	152.7
22-23 Electricidad, agua y suministro de gas por ductos al consumidor final y Construcción	100.0	117.8	122.3	143.6	153.0
31-33 Industrias manufactureras	100.0	101.0	102.6	111.0	118.4
43-46 Comercio	100.0	104.2	108.2	113.3	118.1
48-49 Transportes, correos y almacenamiento	100.0	101.1	108.4	108.4	113.6
51 Información en medios masivos	100.0	102.5	107.2	109.1	109.7
52 Servicios financieros y de seguros	100.0	103.7	84.4	111.9	104.1
53 Servicio inmobiliario y de alquiler de bienes muebles e intangibles	100.0	102.4	107.1	108.9	112.5
54-55 Servicios profesionales, científicos y técnicos y Dirección de corporativos y empresas	100.0	104.4	107.5	112.0	121.4
62 Servicios de salud y de asistencia social	100.0	102.2	105.5	107.6	111.8
71 Servicios de esparcimiento culturales y deportivos, y otros servicios recreativos	100.0	105.6	110.7	114.8	113.5
Energéticas	100.0	77.3	91.3	111.6	116.4

Fuente: INEGI. SCNM. Indicadores macroeconómicos del sector público, 2003-20012. Año base 2008.

**Valor bruto de la producción a precios básicos
de la construcción de los sectores público y privado
por sector de actividad demandante
Serie anual de 2003 a 2012**
Millones de pesos corrientes

Cuadro 21.34

1a. parte

Sector	2003	2004	2005	2006	2007
Total	1 113 162	1 306 325	1 403 267	1 615 844	1 770 419
Sector público	277 762	327 934	363 469	402 681	457 550
Perforación de pozos petroleros y gas	59 089	71 272	74 497	80 689	95 895
Edificación	45 143	53 471	58 883	71 227	71 657
Construcción de obras de ingeniería civil u obra pesada	158 541	186 111	209 059	229 646	269 126
Trabajos especializados para la construcción	14 990	17 080	21 030	21 119	20 872
Sector privado	835 399	978 391	1 039 799	1 213 163	1 312 869
Edificación	694 712	814 491	865 178	1 020 432	1 099 973
Construcción de obras de ingeniería civil u obra pesada	62 735	70 553	77 925	86 048	97 497
Trabajos especializados para la construcción	77 952	93 347	96 696	106 684	115 399

Cuadro 21.34
2a. parte y última

Sector	2008	2009	2010	2011	2012 P/
Total	2 007 384	1 951 874	2 031 152	2 238 773	2 391 798
Sector público	587 907	638 559	652 570	646 451	627 647
Perforación de pozos petroleros y gas	126 246	135 278	141 974	147 961	159 306
Edificación	88 178	90 725	88 649	93 442	73 044
Construcción de obras de ingeniería civil u obra pesada	345 930	378 612	388 836	370 385	376 179
Trabajos especializados para la construcción	27 553	33 944	33 111	34 663	19 118
Sector privado	1 419 477	1 313 316	1 378 582	1 592 322	1 764 151
Edificación	1 185 608	1 066 066	1 103 827	1 233 758	1 349 189
Construcción de obras de ingeniería civil u obra pesada	130 601	134 565	152 644	219 516	244 387
Trabajos especializados para la construcción	103 268	112 685	122 111	139 048	170 574

Fuente: INEGI. SCNM. Indicadores macroeconómicos del sector público, 2003-20012. Año base 2008.

**Valor bruto de la producción a precios básicos
de la construcción del sector público
por nivel institucional
Serie anual de 2003 a 2012**
Millones de pesos corrientes

Cuadro 21.35

1a. parte

Nivel institucional	2003	2004	2005	2006	2007
Total	277 762	327 934	363 469	402 681	457 550
Gobierno general	110 624	124 891	161 190	188 835	197 907
Gobierno central	19 349	18 074	28 687	32 895	31 445
Gobierno federal, órganos, fondos y fideicomisos	17 602	16 331	24 578	27 692	28 117
Organismos descentralizados	1 747	1 743	4 108	5 204	3 328
Gobiernos estatales	53 695	65 490	84 283	100 709	122 116
Entidades federativas	48 207	58 750	76 546	94 836	115 195
Distrito Federal	5 488	6 739	7 737	5 873	6 921
Gobiernos locales	36 510	39 822	42 543	50 455	39 446
Municipios	36 510	39 822	42 543	50 455	39 446
Seguridad social	1 070	1 505	5 678	4 775	4 900
Empresas públicas	167 139	203 043	202 279	213 847	259 643
Control directo	161 611	196 688	200 870	206 359	248 017
Control indirecto	5 528	6 355	1 409	7 488	11 626
Financieras	461	107	20	576	64
No financieras	5 067	6 248	1 389	6 912	11 562

Cuadro 21.35
2a. parte y última

Nivel institucional	2008	2009	2010	2011	2012 P/
Total	587 907	638 559	652 570	646 451	627 647
Gobierno general	281 007	329 279	354 711	340 655	308 115
Gobierno central	47 204	69 717	96 678	85 241	89 372
Gobierno federal, órganos, fondos y fideicomisos	42 079	65 058	91 355	79 550	82 978
Organismos descentralizados	5 125	4 659	5 323	5 691	6 394
Gobiernos estatales	159 675	167 472	172 612	174 794	144 429
Entidades federativas	148 461	155 101	160 906	163 781	136 147
Distrito Federal	11 214	12 372	11 706	11 013	8 281
Gobiernos locales	69 387	84 743	77 986	73 168	65 929
Municipios	69 387	84 743	77 986	73 168	65 929
Seguridad social	4 740	7 347	7 435	7 452	8 385
Empresas públicas	306 901	309 280	297 859	305 796	319 533
Control directo	291 626	293 142	280 834	287 123	299 102
Control indirecto	15 274	16 138	17 026	18 673	20 431
Financieras	91	144	200	159	364
No financieras	15 184	15 993	16 826	18 514	20 067

Fuente: INEGI. SCNM. Indicadores macroeconómicos del sector público, 2003-20012. Año base 2008.

Valor bruto de la producción a precios básicos de la construcción del sector público

Cuadro 21.36

1a. parte

por tipo de obra

Serie anual de 2003 a 2012

Millones de pesos corrientes

Tipo de obra	2003	2004	2005	2006	2007
Total	277 762	327 934	363 469	402 681	457 550
Servicios relacionados con la minería	59 089	71 272	74 497	80 689	95 895
Edificación residencial	577	520	244	907	2 297
Edificación no residencial	44 566	52 950	58 640	70 321	69 360
Construcción de obra para el abastecimiento de agua, petróleo, gas, electricidad y telecomunicaciones	108 091	126 854	129 163	138 103	165 505
División de terrenos y construcción de obras de urbanización	21 019	22 577	27 732	34 298	40 816
Construcción de vías de comunicación	26 086	32 321	46 341	51 058	56 065
Otras construcciones de ingeniería civil u obra pesada	3 345	4 359	5 823	6 187	6 740
Trabajos especializados para la construcción	14 990	17 080	21 030	21 119	20 872

Cuadro 21.36
2a. parte y última

Tipo de obra	2008	2009	2010	2011	2012 P/
Total	587 907	638 559	652 570	646 451	627 647
Servicios relacionados con la minería	126 246	135 278	141 974	147 961	159 306
Edificación residencial	4 005	2 798	3 498	2 854	2 696
Edificación no residencial	84 173	87 927	85 152	90 588	70 348
Construcción de obra para el abastecimiento de agua, petróleo, gas, electricidad y telecomunicaciones	189 449	193 558	178 016	182 445	183 134
División de terrenos y construcción de obras de urbanización	73 682	86 143	87 472	71 841	73 606
Construcción de vías de comunicación	74 503	87 826	106 434	100 105	103 729
Otras construcciones de ingeniería civil u obra pesada	8 296	11 084	16 914	15 995	15 711
Trabajos especializados para la construcción	27 553	33 944	33 111	34 663	19 118

Fuente: INEGI. SCNM. Indicadores macroeconómicos del sector público, 2003-20012. Año base 2008.

22. Sector externo

El tema que aborda este capítulo se cubre, en primera instancia, con las estadísticas de las transacciones del país con el exterior; en este sentido, se incluyen tabulados sobre balanza de pagos, exportaciones e importaciones de mercancías por actividad económica, por capítulo y principales países. El tema se complementa con cifras sobre inversión extranjera directa por sector económico, por país de origen y por ámbito de aplicación (mercado de dinero y bursátil, sociedades de inversión y organismos auxiliares de crédito); colocaciones de empresas mexicanas en el extranjero; reservas internacionales del Banco de México (BANXICO); y deuda pública; asimismo se incluyen algunos indicadores en materia de relaciones exteriores, migración y a la actuación de los grupos beta.

Para cubrir esta temática se obtuvo información del **Instituto Nacional de Estadística y Geografía (INEGI)**; BANXICO; del Grupo de Trabajo conformado por **INEGI**, Secretaría de Hacienda y Crédito Público y BANXICO; Bolsa Mexicana de Valores; Secretaría de Economía; *Informe de Gobierno* de la Presidencia de la República; Instituto Nacional de Migración y Petróleos Mexicanos.

En cuanto a la cobertura temporal corresponde al periodo de 1995 a 2012, también se incluyen series distintas, lo cual está determinado básicamente por la disponibilidad de información.

Evolución de las exportaciones de petróleo crudo y otras mercancías
Serie anual de 1999 a 2012
Miles de millones de dólares

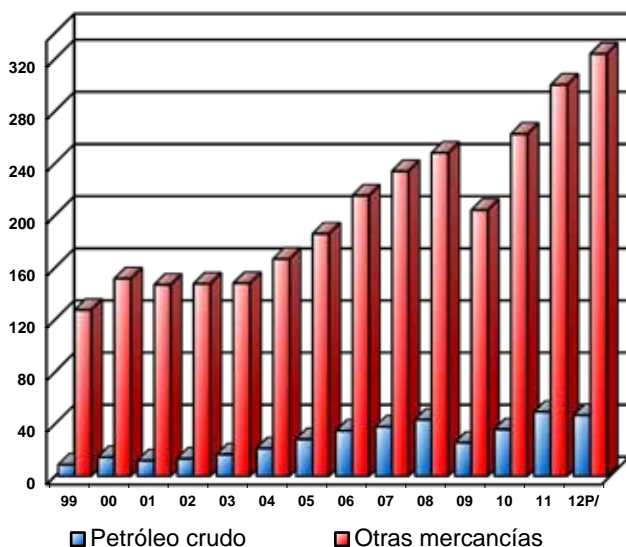

Fuente: INEGI. *Balanza comercial de mercancías de México*.

Balanza de pagos
Serie anual de 1995 a 2012
 Millones de dólares

Cuadro 22.1

1a. parte

Concepto	1995	1996	1997	1998	1999 R/	2000 R/
Cuenta corriente	-1 576.7	-2 507.6	-7 665.3	-15 992.7	-13 999.7	-18 752.4
Ingresos	97 029.3	115 316.1	131 318.3	140 148.5	158 910.5	192 876.0
Bienes y servicios	89 310.5	106 711.9	121 602.8	129 187.4	148 083.4	179 862.7
Bienes	79 637.6	96 150.5	110 581.8	117 737.7	136 560.1	166 395.9
Mercancías generales	79 541.6	95 999.7	110 431.5	117 539.3	136 361.8	166 120.7
Bienes adquiridos en puertos por medios de transporte	96.1	150.8	150.3	198.4	198.3	275.2
Servicios	9 672.9	10 561.4	11 021.0	11 449.7	11 523.3	13 466.8
Renta	3 723.8	4 043.2	4 442.6	4 921.6	4 487.2	5 989.9
Transferencias	3 995.0	4 561.1	5 272.9	6 039.5	6 339.9	7 023.3
Egresos	98 606.0	117 823.8	138 983.6	156 141.1	172 910.2	211 628.4
Bienes y servicios	82 168.4	100 286.8	122 422.1	138 381.0	156 446.1	191 817.9
Bienes	72 631.3	89 652.3	110 009.0	125 538.3	142 151.2	174 761.2
Mercancías generales	72 453.1	89 468.8	109 808.2	125 373.1	141 974.8	174 457.8
Bienes adquiridos en puertos por medios de transporte	178.2	183.5	200.8	165.3	176.4	303.4
Servicios	9 537.2	10 634.5	12 413.1	12 842.7	14 294.9	17 056.7
Renta	16 402.5	17 506.9	16 536.0	17 733.0	16 437.2	19 781.1
Transferencias	35.0	30.1	25.5	27.1	26.9	29.4
Cuenta financiera	16 338.7	4 827.8	15 403.9	19 949.2	14 007.7	20 980.3
Inversión extranjera directa	9 526.3	9 185.5	12 829.6	12 756.8	13 934.2	18 292.7
En México	9 526.3	9 185.5	12 829.6	12 756.8	13 934.2	18 292.7
En el exterior	0.0	0.0	0.0	0.0	0.0	0.0
Inversión de cartera	-13 632.5	13 697.2	6 942.2	900.6	10 580.3	1 741.8
Pasivos	-9 714.7	13 359.0	4 972.5	954.3	11 973.0	-1 395.1
Sector público	-10 796.9	9 648.4	-1 233.5	255.8	3 751.5	-4 206.0
Sector privado	1 082.2	3 710.6	6 206.0	-767.7	5 733.2	924.2
Pidiregas	0.0	0.0	0.0	1 466.2	2 488.3	1 886.7
Activos	-3 917.8	338.2	1 969.7	-53.7	-1 392.7	3 136.8
Otra inversión	20 444.9	-18 054.9	-4 367.9	6 291.8	-10 506.8	945.9
Pasivos	22 877.7	-12 085.5	-7 943.7	4 932.4	-7 264.2	-3 948.7
Sector público	24 784.7	-12 441.5	-9 543.3	438.2	-8 477.5	-6 893.6
Sector privado	-1 907.0	356.0	599.6	4 267.2	1 046.2	1 047.7
Pidiregas	0.0	0.0	1 000.0	227.0	167.1	1 897.2
Activos	-2 432.8	-5 969.4	3 575.8	1 359.4	-3 242.6	4 894.6
Errores y omisiones	-4 164.3	163.4	1 602.7	-943.9	-46.4	1 528.7
Variación de la reserva internacional bruta	10 599.9	2 478.2	9 323.5	3 011.1	-37.0	3 753.9
Ajustes por valoración	-2.1	5.4	17.8	1.5	-1.4	2.7

Balanza de pagos
Serie anual de 1995 a 2012
 Millones de dólares

Cuadro 22.1

2a. parte

Concepto	2001 R/	2002 R/	2003 R/	2004 R/	2005 R/	2006 R/
Cuenta corriente	-17 730.4	-14 702.4	-8 154.5	-6 805.7	-8 614.5	-7 448.8
Ingresos	186 166.4	188 177.7	196 918.5	226 548.1	257 381.3	297 842.2
Bienes y servicios	171 464.7	173 803.2	177 374.9	201 948.5	230 368.8	266 227.5
Bienes	159 035.1	161 277.9	164 986.1	188 294.1	214 632.9	250 319.0
Mercancías generales	158 779.7	161 046.0	164 766.4	187 998.6	214 233.0	249 925.1
Bienes adquiridos en puertos por medios de transporte	255.4	231.9	219.6	295.5	399.9	393.9
Servicios	12 429.7	12 525.3	12 388.9	13 654.4	15 735.9	15 908.4
Renta	5 341.7	4 070.8	3 905.8	5 757.0	4 818.5	5 578.1
Transferencias	9 360.0	10 303.7	15 637.7	18 842.6	22 194.1	26 036.5
Egresos	203 896.9	202 880.1	205 073.0	233 353.7	265 995.8	305 291.0
Bienes y servicios	185 590.2	186 721.9	189 075.6	217 684.2	245 099.5	280 272.4
Bienes	168 661.0	168 912.8	170 777.9	197 137.4	222 295.4	256 631.3
Mercancías generales	168 396.4	168 678.9	170 545.8	196 809.7	221 819.5	256 058.4
Bienes adquiridos en puertos por medios de transporte	264.6	233.9	232.0	327.8	475.8	572.9
Servicios	16 929.2	17 809.1	18 297.8	20 546.8	22 804.2	23 641.1
Renta	18 284.8	16 123.0	15 960.2	15 589.5	20 839.7	24 930.9
Transferencias	21.9	35.2	37.1	80.0	56.6	87.7
Cuenta financiera	30 297.3	22 210.7	21 774.3	16 796.3	14 830.2	9 760.8
Inversión extranjera directa	25 559.6	23 012.3	17 482.2	20 424.6	17 976.7	14 486.8
En México	29 963.6	23 903.1	18 735.6	24 856.5	24 450.7	20 245.3
En el exterior	-4 404.0	-890.8	-1 253.5	-4 431.9	-6 474.0	-5 758.5
Inversión de cartera	5 010.3	250.5	4 220.2	3 340.0	-12 834.6	-1 591.8
Pasivos	2 929.3	-1 520.6	3 005.6	5 094.1	7 713.1	137.1
Sector público	1 884.5	-2 646.4	-344.2	5 142.1	-4 204.0	-8 011.4
Sector privado	-1 205.2	-2 209.1	-1 573.9	-4 694.9	7 095.3	3 185.8
Pidiregas	2 250.0	3 334.9	4 923.7	4 646.9	4 821.8	4 962.7
Activos	2 081.0	1 771.1	1 214.6	-1 754.0	-20 547.7	-1 728.9
Otra inversión	-272.7	-1 052.1	71.9	-6 968.3	9 688.1	-3 134.2
Pasivos	-664.4	-2 771.6	49.6	-1 689.7	3 863.4	975.8
Sector público	-2 320.8	-1 793.3	-3 243.5	-4 574.2	-3 114.7	-11 504.0
Sector privado	486.2	-2 915.7	2 014.1	1 582.8	3 050.9	10 416.9
Pidiregas	1 170.2	1 937.4	1 279.0	1 301.7	3 927.2	2 062.9
Activos	391.7	1 719.5	22.3	-5 278.6	5 824.6	-4 110.0
Errores y omisiones	-3 338.4	-1 662.4	-5 278.6	-4 824.5	3 688.6	-105.9
Variación de la reserva internacional bruta	9 228.4	5 860.3	8 354.3	5 169.4	9 912.5	2 219.9
Ajustes por valoración	NS	-14.4	-13.2	-3.2	-8.2	-13.7

Balanza de pagos
Serie anual de 1995 a 2012
 Millones de dólares

Cuadro 22.1
 3a. parte y última

Concepto	2007 R/	2008 R/	2009 R/	2010 P/	2011 P/	2012 P/
Cuenta corriente	-14 267.7	-19 557.0	-7 724.0	-3 229.8	-11 836.0	-14 183.9
Ingresos	323 713.7	343 685.5	273 249.7	346 529.0	399 248.0	421 496.4
Bienes y servicios	289 536.9	309 559.0	244 799.4	314 094.3	365 527.7	387 523.3
Bienes	272 293.0	291 886.3	229 975.0	298 859.8	349 945.7	371 377.7
Mercancías generales	271 875.3	291 342.6	229 703.6	298 473.1	349 375.0	370 705.8
Bienes adquiridos en puertos por medios de transporte	417.7	543.7	271.5	386.7	570.7	671.9
Servicios	17 243.9	17 672.6	14 824.3	15 234.5	15 581.9	16 145.5
Renta	7 664.2	8 529.6	6 797.2	10 811.9	10 568.6	11 204.9
Transferencias	26 512.7	25 596.9	21 653.2	21 622.8	23 151.8	22 768.3
Egresos	337 981.4	363 242.5	280 973.7	349 758.8	411 084.0	435 680.3
Bienes y servicios	307 508.8	335 150.3	259 943.2	327 594.6	381 584.0	401 858.7
Bienes	282 604.4	309 501.3	234 900.6	301 802.7	351 209.1	371 150.6
Mercancías generales	281 949.0	308 603.3	234 385.0	301 481.8	350 842.9	370 751.6
Bienes adquiridos en puertos por medios de transporte	655.3	898.0	515.6	320.9	366.3	399.0
Servicios	24 904.4	25 649.0	25 042.6	25 791.9	30 374.9	30 708.1
Renta	30 364.9	27 963.9	20 970.1	22 078.3	29 321.8	33 612.2
Transferencias	107.7	128.2	60.4	85.9	178.2	209.4
Cuenta financiera	22 163.9	32 844.8	15 375.6	43 533.9	50 727.7	48 415.0
Inversión extranjera directa	23 295.7	26 571.5	7 001.0	7 513.1	10 916.8	-7 950.3
En México	31 552.1	27 728.6	16 604.7	22 562.7	23 553.0	15 453.3
En el exterior	-8 256.3	-1 157.1	-9 603.7	-15 049.5	-12 636.2	-23 403.6
Inversión de cartera	-1 390.6	17 486.9	-15 008.3	31 432.5	45 945.7	72 855.7
Pasivos	13 348.7	4 826.1	15 261.0	37 335.3	40 622.2	81 349.4
Sector público	2 057.0	1 256.9	9 314.4	28 096.1	36 975.2	56 869.2
Sector privado	2 990.3	-6 240.3	5 946.7	9 239.2	3 647.0	24 480.2
Pidiregas	8 301.4	9 809.5	0.0	0.0	0.0	0.0
Activos	-14 739.3	12 660.8	-30 269.3	-5 902.8	5 323.5	-8 493.7
Otra inversión	258.7	-11 213.6	23 382.9	4 588.3	-6 134.9	-16 490.5
Pasivos	19 067.4	7 491.3	2 405.9	31 593.6	-2 461.3	-10 216.5
Sector público	-1 194.6	768.4	11 825.7	5 477.7	301.9	-1 432.0
Sector privado	15 338.4	3 679.3	-9 419.8	26 115.9	-2 763.2	-8 784.5
Pidiregas	4 923.6	3 043.6	0.0	0.0	0.0	0.0
Activos	-18 808.6	-18 704.9	20 977.0	-27 005.3	-3 673.5	-6 274.0
Errores y omisiones	2 959.6	-5 209.4	-3 123.2	-19 688.8	-10 711.8	-16 706.9
Variación de la reserva internacional bruta	10 881.0	8 090.6	4 591.4	20 694.5	28 621.2	17 841.3
Ajustes por valoración	-25.2	-12.1	-63.0	-79.2	-441.3	-317.2

Nota: Las cifras con signo negativo indican egreso de divisas. Estas cifras, por los procedimientos de elaboración, están sujetas a cambios posteriores, en particular, las más recientes.

Fuente: BANXICO. En: www.banxico.org.mx (24 de julio de 2013).

Exportación total de mercancías por capítulo del Sistema Armonizado

Serie anual de 2000 a 2012

Millones de dólares

Cuadro 22.2

1a. parte

Capítulo	2000	2001	2002	2003	2004	2005	2006
Exportación total (FOB)	166 120.7	158 779.7	161 046.0	164 766.4	187 998.6	214 233.0	249 925.1
01 Animales vivos	407.4	414.1	352.8	476.3	549.1	521.8	659.1
02 Carne y despojos comestibles	205.0	214.4	204.6	172.8	226.7	310.7	351.5
03 Pescados, crustáceos y moluscos	633.3	566.8	503.7	555.6	565.1	564.3	590.0
04 Leche, lácteos, huevos y miel	81.0	78.9	106.9	116.5	109.1	107.3	117.3
05 Otros productos de origen animal	9.6	7.8	4.7	4.2	5.8	11.6	11.7
06 Plantas y productos de floricultura	52.5	51.6	49.5	43.9	43.5	46.8	76.3
07 Hortalizas, plantas, raíces y tubérculos	2 149.1	2 329.6	2 242.9	2 613.3	2 996.7	3 121.9	3 478.8
08 Frutas y frutos comestibles	772.3	777.5	784.2	1 056.8	1 238.7	1 474.3	1 600.0
09 Café, té, yerba mate y especias	698.5	277.5	223.6	215.2	238.3	272.9	347.7
10 Cereales	80.6	82.3	92.0	108.5	57.8	81.5	121.8
11 Productos de la molinería	23.6	27.4	26.6	31.5	44.5	51.0	44.5
12 Semillas y frutos oleaginosos; frutos diversos	73.8	61.9	55.6	59.9	77.2	71.4	79.2
13 Gomas, resinas, jugos, extractos vegetales	43.4	43.4	49.1	56.8	60.2	62.3	78.1
14 Materias trenzables y otros productos vegetales	26.1	25.9	19.8	19.2	26.6	23.5	24.7
15 Grasas animales o vegetales	49.6	40.8	40.2	61.2	65.3	80.7	91.5
16 Preparaciones de carne y animales acuáticos	105.1	105.6	105.8	91.2	105.6	101.8	130.8
17 Azúcares y artículos de confitería	279.6	274.2	353.4	289.6	356.5	557.7	786.7
18 Cacao y sus preparaciones	52.2	51.1	72.3	96.9	108.5	129.7	156.5
19 Preparaciones de cereales o leche	248.9	272.5	297.2	350.3	377.4	451.0	595.4
20 Preparaciones de hortalizas, frutos, plantas	342.8	294.4	326.8	348.8	433.1	554.2	574.1
21 Preparaciones alimenticias diversas	267.2	352.9	312.4	373.3	467.1	563.5	618.5
22 Bebidas y vinagre	1 541.5	1 663.2	1 923.6	1 978.0	2 115.6	2 441.1	2 851.2
23 Residuos de industrias alimentarias	21.9	34.1	40.1	36.2	30.8	54.5	93.0
24 Tabaco y sucedáneos elaborados	89.9	62.6	58.3	51.2	41.9	24.8	176.5
25 Sal, azufre, tierras y piedras	354.8	300.5	262.3	286.6	360.5	400.5	429.4
26 Minerales metalíferos, escorias	263.1	183.2	168.6	252.3	600.4	875.5	973.5
27 Combustibles minerales y sus productos	15 739.3	12 966.8	14 594.7	18 347.5	23 281.8	31 886.1	38 639.5
28 Productos químicos inorgánicos	440.5	385.8	397.5	384.0	451.6	552.9	684.3
29 Productos químicos orgánicos	1 188.2	1 053.7	1 065.7	1 266.9	1 420.6	1 566.9	1 616.4
30 Productos farmacéuticos	673.0	886.7	968.5	1 033.0	1 265.6	1 257.3	1 224.8
31 Abonos	96.7	104.8	35.5	12.8	12.5	20.4	70.3
32 Extractos curtientes o tintóreos	519.6	579.7	486.5	415.5	472.2	565.8	575.1

(Continúa)

Exportación total de mercancías por capítulo del Sistema Armonizado
Serie anual de 2000 a 2012
 Millones de dólares

Cuadro 22.2
 2a. parte

Capítulo	2000	2001	2002	2003	2004	2005	2006
33 Aceites esenciales y resinoides	376.3	475.9	634.5	498.5	536.2	676.5	917.5
34 Jabón, ceras, lubricantes y velas	496.2	462.1	504.4	426.4	391.9	421.7	505.2
35 Materias albuminoideas	40.1	38.7	43.7	64.1	64.3	68.6	70.3
36 Pólvoras, explosivos y cerillos	19.9	29.1	31.2	39.6	31.8	37.3	97.5
37 Productos fotográficos o cinematográficos	434.4	342.5	324.5	291.0	496.1	562.7	500.1
38 Productos de las industrias químicas	346.5	329.8	329.9	385.1	434.5	530.9	632.8
39 Plástico y sus manufacturas	3 089.4	2 940.4	2 888.4	3 208.2	3 974.4	4 580.2	4 985.6
40 Caucho y sus manufacturas	828.2	650.6	689.1	754.2	932.9	1 108.1	1 187.9
41 Pieles y cueros	279.2	255.3	220.4	241.4	234.2	287.8	292.4
42 Manufacturas de cuero y de tripa	378.7	222.4	183.7	195.1	224.3	237.2	255.2
43 Peletería	3.3	2.7	1.1	1.0	0.7	1.9	1.5
44 Madera, carbón vegetal y sus manufacturas	539.5	389.1	358.6	331.3	381.2	408.2	467.5
45 Corcho y sus manufacturas	5.5	5.3	3.5	6.8	16.9	20.9	20.4
46 Manufacturas de cestería	2.8	2.4	1.9	3.2	4.8	3.9	3.9
47 Pasta de madera o de materias fibrosas	44.9	27.7	25.9	24.7	25.9	25.4	30.4
48 Papel, cartón y sus manufacturas	974.2	953.9	948.4	961.4	1 068.5	1 274.3	1 370.7
49 Productos de industrias gráficas	323.6	297.9	299.5	293.6	315.1	415.2	461.7
50 Seda	0.0	0.0	0.0	0.0	0.1	0.0	0.0
51 Lana y pelo hilados y tejidos de crin	78.6	59.7	46.4	51.0	52.0	59.0	61.3
52 Algodón	378.8	280.5	252.5	190.5	217.4	224.0	173.8
53 Las demás fibras textiles vegetales	3.1	2.7	1.4	1.5	1.6	0.7	0.4
54 Filamentos sintéticos o artificiales	554.2	437.2	394.2	387.4	413.3	382.9	371.7
55 Fibras sintéticas o artificiales discontinuas	319.3	298.9	325.3	273.2	310.0	314.6	170.8
56 Guata, fieltro y cordelería	147.8	158.3	168.9	179.8	177.6	211.9	213.5
57 Alfombras y revestimientos para el suelo de materia textil	71.4	56.7	63.0	57.1	54.7	55.6	59.5
58 Tejidos especiales con mechón insertado	199.7	118.6	156.8	158.6	125.1	133.5	106.9
59 Telas revestidas, artículos técnicos textiles	90.8	83.8	95.1	103.2	101.3	110.7	142.7
60 Tejidos de punto	100.7	102.9	93.9	90.3	89.5	92.5	110.2
61 Prendas, accesorios de vestir de punto	3 259.0	3 286.1	3 166.8	2 999.9	2 789.2	2 588.8	2 428.5
62 Prendas, accesorios de vestir, excepto de punto	5 175.1	4 547.7	4 461.1	4 191.7	4 546.4	4 574.5	3 764.4
63 Los demás artículos textiles confeccionados	917.6	737.9	885.3	823.6	807.3	806.6	847.5
64 Calzado, polainas y análogos	405.1	356.7	328.7	318.5	289.6	301.5	322.0

(Continúa)

Exportación total de mercancías por capítulo del Sistema Armonizado
Serie anual de 2000 a 2012
 Millones de dólares

Cuadro 22.2
 3a. Parte

Capítulo	2000	2001	2002	2003	2004	2005	2006
65 Sombreros, tocados y sus partes	57.1	63.0	60.4	57.1	65.8	57.6	53.0
66 Paraguas, sombrillas y bastones	5.5	4.9	4.0	2.9	3.0	2.1	1.0
67 Manufacturas de cabello y artículos de plumas	3.6	4.6	4.2	3.1	3.3	4.5	4.4
68 Manufacturas de piedra o análogos	326.8	388.4	345.4	389.7	457.8	544.9	614.3
69 Productos cerámicos	564.3	566.6	556.5	578.7	673.6	777.0	913.4
70 Vidrio y sus manufacturas	1 039.6	961.7	1 006.7	969.0	1 101.0	1 244.9	1 323.1
71 Perlas, piedras y metales preciosos	930.8	810.2	1 003.7	1 082.2	1 475.0	1 728.9	3 064.1
72 Fundición, hierro y acero	1 487.2	1 007.6	1 342.7	1 613.7	2 571.7	2 837.2	3 044.3
73 Manufacturas de fundición de hierro o acero	2 385.5	2 296.6	2 306.0	2 221.7	2 762.1	3 214.3	3 833.1
74 Cobre y sus manufacturas	804.7	793.3	532.1	496.3	791.6	1 184.8	2 007.4
75 Níquel y sus manufacturas	7.3	8.5	14.6	39.9	47.3	65.0	60.1
76 Aluminio y sus manufacturas	563.2	527.1	716.8	613.7	709.9	870.4	1 074.4
78 Plomo y sus manufacturas	12.3	11.4	6.6	8.3	11.3	24.1	38.6
79 Zinc y sus manufacturas	155.0	178.0	172.3	191.7	242.5	319.9	587.4
80 Estaño y sus manufacturas	1.5	1.6	1.0	0.9	1.5	9.3	19.7
81 Los demás metales comunes y manufacturas	17.1	15.3	20.9	45.5	26.6	34.3	38.3
82 Herramientas y útiles de metal común	370.5	771.0	654.7	311.1	333.4	440.8	451.1
83 Manufacturas diversas de metales comunes	1 210.4	1 338.0	1 406.5	1 262.9	1 599.5	1 889.5	2 112.8
84 Aparatos mecánicos, calderas, partes	22 201.2	23 680.5	23 881.8	25 519.8	29 046.5	28 976.6	32 653.5
85 Máquinas y material eléctrico	47 520.5	43 276.8	42 325.9	40 863.6	46 428.8	52 095.9	61 687.1
86 Vehículos, material para vías férreas	572.3	531.5	490.2	237.1	498.0	584.9	828.9
87 Vehículos terrestres y sus partes	28 157.9	27 918.4	27 887.5	27 284.9	28 562.6	32 092.4	39 494.9
88 Aeronaves y sus partes	299.2	384.0	400.3	225.4	146.2	292.2	379.7
89 Barcos y artefactos flotantes	64.1	8.4	33.5	109.3	81.2	117.8	185.5
90 Instrumentos y aparatos de óptica y médicos	4 449.2	5 026.4	5 246.8	5 602.8	6 176.7	7 708.6	8 661.1
91 Aparatos de relojería y sus partes	88.7	126.6	112.5	137.1	203.7	121.7	182.5
92 Instrumentos musicales	91.3	76.4	41.2	50.1	48.9	57.6	61.8
93 Armas y municiones, deportivas	11.0	22.2	17.7	14.2	16.0	17.0	17.5
94 Muebles; medicoquirúrgico; no expresados en otra parte	4 042.5	4 155.7	4 298.8	4 769.8	5 151.4	5 725.2	5 889.8
95 Juguetes, artículos para recreo y deportes	746.2	791.1	1 335.3	650.9	612.2	645.4	790.4
96 Manufacturas diversas	405.4	400.3	549.4	553.3	662.1	703.5	702.0
97 Objetos de arte y antigüedades	25.5	9.9	5.4	5.3	8.4	9.7	10.9
Productos no clasificados	89.5	98.8	110.6	96.7	163.8	511.9	696.9

Exportación total de mercancías por capítulo del Sistema Armonizado

Cuadro 22.2

Serie anual de 2000 a 2012

4a. parte

Millones de dólares

Capítulo	2007	2008	2009	2010	2011	2012 P/
Exportación total (FOB)	271 875.3	291 342.6	229 703.6	298 473.1	349 375.0	370 705.8
01 Animales vivos	480.1	315.6	399.7	543.6	634.8	754.7
02 Carne y despojos comestibles	431.8	536.3	468.3	635.7	957.7	1 241.0
03 Pescados, crustáceos y moluscos	692.8	648.9	673.3	661.2	934.6	837.5
04 Leche, lácteos, huevos y miel	130.4	176.5	162.9	188.6	220.4	229.0
05 Otros productos de origen animal	16.7	24.1	22.1	25.1	33.0	25.6
06 Plantas y productos de floricultura	58.1	58.4	53.4	55.6	53.7	58.3
07 Hortalizas, plantas, raíces y tubérculos	3 557.8	3 869.0	3 694.4	4 380.9	4 992.4	4 968.5
08 Frutas y frutos comestibles	2 061.8	2 027.7	2 207.0	2 383.6	2 686.7	3 071.5
09 Café, té, yerba mate y especias	383.2	383.0	402.9	431.1	748.8	801.6
10 Cereales	225.9	619.4	368.3	247.5	342.4	439.6
11 Productos de la molinería	75.1	116.7	99.9	103.3	138.9	146.8
12 Semillas y frutos oleaginosos; frutos diversos	90.3	114.2	100.7	106.2	123.6	139.0
13 Gomas, resinas, jugos, extractos vegetales	69.9	77.3	83.9	89.3	92.9	98.6
14 Materias trenzables y otros productos vegetales	34.9	30.5	23.3	30.7	33.6	31.5
15 Grasas animales o vegetales	115.8	184.8	127.2	134.0	202.2	247.5
16 Preparaciones de carne y animales acuáticos	132.1	135.9	79.9	93.2	108.6	115.0
17 Azúcares y artículos de confitería	591.4	965.0	1 076.4	1 270.4	1 842.7	1 444.4
18 Cacao y sus preparaciones	185.6	263.7	412.6	530.7	631.3	626.8
19 Preparaciones de cereales o leche	731.4	874.2	897.0	1 072.8	1 284.3	1 369.7
20 Preparaciones de hortalizas, frutos, plantas	664.3	786.8	759.0	885.7	1 069.9	1 009.6
21 Preparaciones alimenticias diversas	657.4	693.4	696.5	747.5	821.3	854.2
22 Bebidas y vinagre	2 918.7	2 908.0	2 793.0	3 040.8	3 294.7	3 426.1
23 Residuos de industrias alimentarias	90.5	147.2	152.0	159.2	167.0	227.3
24 Tabaco y sucedáneos elaborados	331.8	326.8	270.7	291.4	300.0	317.4
25 Sal, azufre, tierras y piedras	468.3	664.4	452.9	528.1	630.1	796.7
26 Minerales metálicos, escorias	1 353.5	1 382.1	1 066.6	1 935.5	3 468.3	4 192.9
27 Combustibles minerales y sus productos	42 597.3	50 165.0	30 422.0	41 082.5	55 642.6	52 100.3
28 Productos químicos inorgánicos	765.5	984.2	606.4	826.6	988.7	1 101.8
29 Productos químicos orgánicos	1 882.3	1 907.3	1 668.8	2 060.9	2 451.0	2 635.7
30 Productos farmacéuticos	1 311.5	1 304.6	1 268.4	1 458.4	1 773.9	1 873.5
31 Abonos	114.2	617.2	292.6	291.4	181.6	568.9
32 Extractos curtientes o tintóreos	571.6	546.7	503.6	563.7	599.2	655.6

(Continúa)

Exportación total de mercancías por capítulo del Sistema Armonizado**Serie anual de 2000 a 2012**

Millones de dólares

Cuadro 22.2

5a. parte

Capítulo	2007	2008	2009	2010	2011	2012 P/
33 Aceites esenciales y resinoides	1 253.0	1 484.7	1 785.2	1 776.6	2 036.5	2 281.1
34 Jabón, ceras, lubricantes y velas	555.9	676.2	613.9	601.8	750.5	763.8
35 Materias albuminoideas	97.3	122.4	109.8	142.0	158.9	205.5
36 Pólvoras, explosivos y cerillos	110.8	102.3	80.4	101.8	112.1	109.5
37 Productos fotográficos o cinematográficos	465.7	309.5	275.2	270.2	229.5	207.1
38 Productos de las industrias químicas	691.9	697.0	601.5	786.7	987.1	977.2
39 Plástico y sus manufacturas	5 302.5	5 369.5	4 624.0	5 697.1	6 616.9	7 521.0
40 Caucho y sus manufacturas	1 413.5	1 469.7	1 156.1	1 668.9	2 163.1	2 418.1
41 Pieles y cueros	277.7	227.5	219.2	283.9	343.2	384.7
42 Manufacturas de cuero y de tripa	287.3	286.2	195.3	195.1	233.3	345.7
43 Peletería	1.0	0.7	0.5	0.5	1.4	1.5
44 Madera, carbón vegetal y sus manufacturas	421.9	388.1	295.0	288.2	299.2	343.1
45 Corcho y sus manufacturas	9.5	0.4	0.7	0.7	0.8	0.9
46 Manufacturas de cestería	3.3	6.0	7.8	11.5	13.4	10.9
47 Pasta de madera o de materias fibrosas	42.1	58.0	28.6	56.9	79.4	73.0
48 Papel, cartón y sus manufacturas	1 351.6	1 394.6	1 274.7	1 463.9	1 585.5	1 445.5
49 Productos de industrias gráficas	527.1	492.2	362.4	439.0	454.1	444.3
50 Seda	0.2	0.1	0.1	0.0	0.1	0.1
51 Lana y pelo hilados y tejidos de crin	50.7	42.5	30.6	36.6	44.3	49.8
52 Algodón	212.7	217.5	166.6	252.9	388.3	416.8
53 Las demás fibras textiles vegetales	0.7	0.5	0.7	1.0	0.9	1.5
54 Filamentos sintéticos o artificiales	340.2	309.6	243.9	296.1	319.4	329.1
55 Fibras sintéticas o artificiales discontinuas	183.2	169.6	139.4	167.3	204.9	200.3
56 Guata, fieltro y cordelería	202.0	214.8	160.2	218.3	227.5	230.5
57 Alfombras y revestimientos para el suelo de materia textil	62.6	48.0	31.9	35.5	35.8	36.4
58 Tejidos especiales con mechón insertado	160.2	105.0	73.1	93.2	96.0	104.4
59 Telas revestidas, artículos técnicos textiles	189.8	180.2	114.9	150.6	170.8	209.4
60 Tejidos de punto	85.0	59.7	36.9	34.3	33.6	43.0
61 Prendas, accesorios de vestir de punto	1 993.6	1 850.5	1 547.3	1 693.0	1 728.5	1 626.0
62 Prendas, accesorios de vestir, excepto de punto	3 022.0	2 926.3	2 455.4	2 551.1	2 781.4	2 685.8
63 Los demás artículos textiles confeccionados	815.3	738.4	663.7	735.8	811.2	809.8
64 Calzado, polainas y análogos	341.2	318.2	306.0	384.9	468.8	593.0

(Continúa)

Exportación total de mercancías por capítulo del Sistema Armonizado
Serie anual de 2000 a 2012
 Millones de dólares

Cuadro 22.2
 6a. parte y última

Capítulo	2007	2008	2009	2010	2011	2012 P/
65 Sombreros, tocados y sus partes	47.7	61.7	55.1	66.8	77.2	90.0
66 Paraguas, sombrillas y bastones	1.0	1.2	1.4	1.2	2.3	2.0
67 Manufacturas de cabello y artículos de plumas	4.7	5.2	5.4	6.3	7.4	3.9
68 Manufacturas de piedra o análogos	558.1	512.6	392.4	484.4	540.1	574.8
69 Productos cerámicos	940.2	987.9	780.8	907.9	950.4	1 093.0
70 Vidrio y sus manufacturas	1 350.6	1 395.5	1 169.7	1 471.6	1 479.7	1 569.0
71 Perlas, piedras y metales preciosos	3 824.9	5 262.8	6 198.1	9 214.9	13 313.8	13 217.4
72 Fundición, hierro y acero	3 667.7	4 838.0	2 186.7	3 587.7	4 266.8	3 326.4
73 Manufacturas de fundición de hierro o acero	3 996.8	4 451.1	3 368.7	3 704.4	4 545.0	5 352.9
74 Cobre y sus manufacturas	2 357.8	2 132.3	1 370.4	2 050.0	2 941.4	2 793.5
75 Níquel y sus manufacturas	82.1	86.0	59.4	27.4	34.9	24.9
76 Aluminio y sus manufacturas	1 243.8	1 306.8	945.7	1 166.4	1 343.8	1 285.0
78 Plomo y sus manufacturas	128.5	200.4	283.0	252.8	326.1	227.3
79 Zinc y sus manufacturas	776.3	453.6	403.7	482.8	494.8	419.1
80 Estaño y sus manufacturas	37.0	64.0	38.8	37.2	39.0	25.9
81 Los demás metales comunes y manufacturas	92.7	74.6	60.6	71.0	73.1	75.4
82 Herramientas y útiles de metal común	518.7	602.7	465.5	749.0	1 041.8	1 135.6
83 Manufacturas diversas de metales comunes	2 172.1	1 953.5	1 458.1	1 611.9	1 725.1	1 911.1
84 Aparatos mecánicos, calderas, partes	33 882.3	33 674.0	29 173.4	41 650.3	48 310.7	53 774.5
85 Máquinas y material eléctrico	70 295.4	75 214.8	60 188.4	71 455.4	70 644.8	74 874.5
86 Vehículos, material para vías férreas	1 193.7	1 353.8	589.5	526.0	1 504.1	2 189.9
87 Vehículos terrestres y sus partes	41 898.7	42 821.6	33 755.8	51 739.3	62 900.8	70 272.8
88 Aeronaves y sus partes	683.3	719.2	438.5	590.6	579.0	564.1
89 Barcos y artefactos flotantes	157.5	128.3	51.8	107.5	79.2	72.8
90 Instrumentos y aparatos de óptica y médicos	8 667.3	9 315.6	8 498.9	10 143.1	10 882.3	11 731.7
91 Aparatos de relojería y sus partes	214.9	133.6	140.5	140.3	131.1	121.3
92 Instrumentos musicales	54.3	64.2	55.2	53.3	64.4	68.9
93 Armas y municiones, deportivas	17.6	20.8	22.4	25.2	24.2	41.7
94 Muebles; medicoquirúrgico; no expresados en otra parte	5 731.9	5 293.4	4 098.4	5 416.5	5 996.0	7 339.4
95 Juguetes, artículos para recreo y deportes	1 671.4	2 130.9	1 673.2	1 291.1	1 231.4	1 391.4
96 Manufacturas diversas	657.4	654.1	573.1	651.7	673.7	888.6
97 Objetos de arte y antigüedades	8.2	8.1	7.5	8.6	7.9	8.8
Productos no clasificados	677.0	1 299.6	1 286.7	1 490.3	2 315.3	2 962.9

Fuente: INEGI. *Balanza comercial de mercancías de México.*

Importación total de mercancías por capítulo del Sistema Armonizado
Serie anual de 2000 a 2012
 Millones de dólares

Cuadro 22.3
 1a. parte

Capítulo	2000	2001	2002	2003	2004	2005	2006
Importación total (FOB)	174 457.8	168 396.4	168 678.9	170 545.8	196 809.7	221 819.5	256 058.3
01 Animales vivos	230.0	217.6	225.9	109.0	90.2	151.3	155.8
02 Carne y despojos comestibles	1 576.4	1 882.1	1 898.2	1 890.5	2 050.0	2 368.6	2 555.7
03 Pescados, crustáceos y moluscos	71.3	98.3	118.9	159.3	213.4	234.5	302.3
04 Leche, lácteos, huevos y miel	593.3	810.8	655.3	731.6	897.5	1 147.5	1 030.2
05 Otros productos de origen animal	116.1	115.4	105.9	114.1	108.8	127.0	149.9
06 Plantas y productos de floricultura	43.9	47.1	49.5	57.0	57.3	65.5	76.5
07 Hortalizas, plantas, raíces y tubérculos	179.0	203.7	225.4	203.4	213.2	225.0	300.3
08 Frutas y frutos comestibles	463.9	517.1	506.5	523.1	523.3	589.1	687.4
09 Café, té, yerba mate y especias	70.2	87.8	78.9	79.1	94.1	108.3	98.3
10 Cereales	1 510.9	1 728.0	1 759.7	1 870.3	2 010.3	1 864.1	2 424.6
11 Productos de la molinería	130.1	224.7	362.3	463.0	468.8	504.8	623.4
12 Semillas y frutos oleaginosos; frutos diversos	1 286.8	1 356.9	1 427.4	1 679.6	1 922.4	1 714.9	1 834.3
13 Gomas, resinas, jugos, extractos vegetales	66.9	80.3	69.6	71.6	90.3	92.4	97.7
14 Materias trenzables y otros productos vegetales	32.1	25.5	17.3	16.0	12.7	12.9	13.0
15 Grasas animales o vegetales	454.6	391.5	541.8	622.4	777.4	761.8	755.2
16 Preparaciones de carne y animales acuáticos	129.2	162.2	162.1	163.7	168.7	223.3	259.3
17 Azúcares y artículos de confitería	169.1	197.8	139.1	178.9	252.0	252.0	423.8
18 Cacao y sus preparaciones	143.3	167.1	187.2	221.7	236.4	254.9	284.6
19 Preparaciones de cereales o leche	300.8	333.4	385.4	437.2	519.4	613.9	460.4
20 Preparaciones de hortalizas, frutos, plantas	262.2	285.9	320.0	383.4	394.5	438.4	521.2
21 Preparaciones alimenticias diversas	502.1	569.1	641.2	721.7	772.3	921.3	1 047.6
22 Bebidas y vinagre	241.1	337.6	366.4	385.2	417.1	471.7	540.1
23 Residuos de industrias alimentarias	318.7	403.4	463.1	539.3	608.1	707.3	793.3
24 Tabaco y sucedáneos elaborados	49.5	38.4	58.4	69.5	79.2	68.1	149.4
25 Sal, azufre, tierras y piedras	307.4	281.6	305.0	276.3	283.6	322.4	338.5
26 Minerales metálicos, escorias	322.7	321.8	404.5	467.6	696.4	903.3	1 403.2
27 Combustibles minerales y sus productos	5 305.7	5 308.2	4 452.7	5 688.7	7 541.8	12 168.8	14 475.8
28 Productos químicos inorgánicos	805.7	805.9	753.5	691.3	816.8	894.9	1 110.7
29 Productos químicos orgánicos	3 763.3	3 588.3	3 715.6	4 253.3	5 155.6	5 567.3	6 077.7
30 Productos farmacéuticos	1 013.0	1 259.2	1 463.7	1 778.8	2 168.5	2 435.1	3 024.6
31 Abonos	372.1	399.1	432.1	537.2	708.2	848.5	840.7
32 Extractos curtientes o tintóreos	1 008.2	954.5	990.9	1 071.6	1 128.6	1 340.3	1 377.5

(Continúa)

Importación total de mercancías por capítulo del Sistema Armonizado
Serie anual de 2000 a 2012
 Millones de dólares

Cuadro 22.3
 2a. parte

Capítulo	2000	2001	2002	2003	2004	2005	2006
33 Aceites esenciales y resinoides	532.6	725.0	834.5	946.4	1 028.1	1 162.6	1 337.7
34 Jabón, ceras, lubricantes y velas	334.7	355.0	397.4	450.9	467.6	535.3	571.1
35 Materias albuminoideas	343.1	363.1	368.0	380.2	462.6	543.9	538.6
36 Pólvoras, explosivos y cerillos	76.2	71.4	132.6	150.3	201.3	224.7	246.6
37 Productos fotográficos o cinematográficos	627.5	592.6	683.5	642.2	666.0	653.8	778.5
38 Productos de las industrias químicas	1 590.2	1 643.1	1 715.2	1 782.1	1 977.2	2 419.4	2 714.2
39 Plástico y sus manufacturas	10 443.4	9 926.1	10 535.7	11 575.5	12 588.4	14 349.2	15 942.7
40 Caucho y sus manufacturas	2 502.2	2 421.8	2 507.1	2 511.1	2 738.4	3 151.7	3 604.4
41 Pieles y cueros	818.9	810.2	869.9	847.0	1 014.2	936.8	847.1
42 Manufacturas de cuero y de tripa	400.4	382.5	389.9	455.5	556.8	693.3	628.3
43 Peletería	4.9	5.2	4.6	3.6	4.5	6.5	6.3
44 Madera, carbón vegetal y sus manufacturas	825.8	832.5	950.4	989.5	1 173.0	1 331.6	1 405.3
45 Corcho y sus manufacturas	11.7	10.4	10.1	11.1	13.0	13.4	17.8
46 Manufacturas de cestería	3.2	4.4	5.1	5.4	6.2	8.2	13.0
47 Pasta de madera o de materias fibrosas	576.8	505.2	557.7	591.9	714.1	742.7	803.1
48 Papel, cartón y sus manufacturas	3 599.4	3 332.9	3 318.9	3 337.4	3 649.2	3 962.3	4 513.7
49 Productos de industrias gráficas	720.6	757.8	770.7	783.4	764.5	817.3	818.1
50 Seda	13.1	11.5	8.4	8.7	10.1	12.0	14.7
51 Lana y pelo hilados y tejidos de crin	143.1	149.3	121.8	124.1	117.8	127.3	134.8
52 Algodón	1 734.7	1 512.2	1 541.2	1 524.7	1 644.0	1 558.3	1 389.1
53 Las demás fibras textiles vegetales	14.2	14.4	13.6	16.4	21.3	27.5	24.5
54 Filamentos sintéticos o artificiales	1 322.1	1 143.8	1 136.7	1 130.0	1 033.5	1 074.6	1 005.3
55 Fibras sintéticas o artificiales discontinuas	699.3	707.4	772.9	684.8	705.3	787.3	832.8
56 Guata, fieltro y cordelería	407.2	420.4	400.3	396.8	429.6	477.3	551.5
57 Alfombras y revestimientos para el suelo de materia textil	182.9	170.0	173.1	169.0	167.1	170.7	201.2
58 Tejidos especiales con mechón insertado	674.7	577.8	631.8	613.3	622.7	625.5	590.1
59 Telas revestidas, artículos técnicos textiles	537.6	606.7	649.2	693.0	705.6	696.5	716.5
60 Tejidos de punto	616.5	555.9	537.3	620.1	831.6	925.3	962.9
61 Prendas, accesorios de vestir de punto	1 896.1	1 874.3	1 788.2	1 588.7	1 268.0	1 184.6	1 235.9
62 Prendas, accesorios de vestir, excepto de punto	1 575.9	1 448.5	1 409.1	1 299.6	1 149.2	1 134.5	1 112.8
63 Los demás artículos textiles confeccionados	224.0	217.5	220.8	210.9	209.8	244.6	290.2
64 Calzado, polainas y análogos	190.9	271.3	338.0	400.5	391.3	418.8	481.3

(Continúa)

Importación total de mercancías por capítulo del Sistema Armonizado
Serie anual de 2000 a 2012
Millones de dólares

Cuadro 22.3
3a. Parte

Capítulo	2000	2001	2002	2003	2004	2005	2006
65 Sombreros, tocados y sus partes	33.4	54.8	43.4	43.1	49.1	56.3	58.3
66 Paraguas, sombrillas y bastones	10.1	15.0	15.7	13.5	16.6	18.3	20.4
67 Manufacturas de cabello y artículos de plumas	23.0	28.0	28.6	25.7	25.0	24.3	26.9
68 Manufacturas de piedra o análogos	265.8	264.8	294.2	302.5	343.2	395.1	446.5
69 Productos cerámicos	361.2	316.1	366.0	358.2	376.8	402.0	506.7
70 Vidrio y sus manufacturas	911.5	901.1	1 051.8	1 089.2	1 151.1	1 230.4	1 266.4
71 Perlas, piedras y metales preciosos	905.8	833.8	716.9	745.1	746.5	752.9	1 032.4
72 Fundición, hierro y acero	3 558.0	3 050.9	3 202.7	3 404.2	4 873.7	5 615.9	6 971.1
73 Manufacturas de fundición de hierro o acero	5 027.0	4 380.9	4 131.1	4 056.6	4 764.6	5 506.2	6 255.1
74 Cobre y sus manufacturas	1 587.4	1 524.3	1 201.3	1 226.8	1 725.4	1 968.6	2 986.0
75 Níquel y sus manufacturas	89.6	100.1	87.8	89.6	135.4	169.8	203.9
76 Aluminio y sus manufacturas	2 073.1	1 912.8	2 034.9	2 179.7	2 628.8	2 954.1	3 885.4
78 Plomo y sus manufacturas	97.9	40.4	35.0	30.1	31.3	55.9	71.6
79 Zinc y sus manufacturas	112.6	63.5	51.5	40.8	49.7	50.3	85.1
80 Estaño y sus manufacturas	44.5	30.0	27.2	30.6	46.6	48.5	55.1
81 Los demás metales comunes y manufacturas	411.0	303.9	278.4	263.2	308.6	320.5	245.1
82 Herramientas y útiles de metal común	803.7	809.4	787.9	756.3	943.1	999.4	1 186.7
83 Manufacturas diversas de metales comunes	1 542.3	1 479.2	1 454.5	1 329.8	1 491.3	1 623.3	1 807.5
84 Aparatos mecánicos, calderas, partes	25 339.7	27 354.8	27 997.1	29 168.9	33 766.8	35 984.5	39 853.8
85 Máquinas y material eléctrico	46 262.7	43 235.1	39 695.3	37 189.1	44 061.6	48 218.1	56 521.6
86 Vehículos, material para vías férreas	397.0	283.3	211.4	242.8	406.6	611.0	654.0
87 Vehículos terrestres y sus partes	17 061.2	17 110.9	18 425.6	16 966.6	18 614.7	22 043.8	25 046.5
88 Aeronaves y sus partes	281.4	208.6	181.8	253.2	249.2	197.0	202.5
89 Barcos y artefactos flotantes	64.3	62.1	35.5	51.2	69.9	46.8	123.0
90 Instrumentos y aparatos de óptica y médicos	4 532.4	4 615.5	4 937.6	5 136.7	5 947.0	7 004.3	9 917.8
91 Aparatos de relojería y sus partes	165.6	191.6	194.9	295.9	223.0	217.2	269.1
92 Instrumentos musicales	52.4	62.4	60.4	54.1	54.0	62.0	71.6
93 Armas y municiones, deportivas	37.5	20.7	37.4	26.7	28.4	38.0	41.0
94 Muebles; médicoquirúrgico; no expresados en otra parte	1 378.5	1 537.2	1 461.6	1 474.3	1 606.7	1 832.0	2 293.3
95 Juguetes, artículos para recreo y deportes	652.4	714.7	859.9	771.4	866.9	1 059.2	1 574.9
96 Manufacturas diversas	526.8	451.5	535.0	530.9	570.3	604.3	620.2
97 Objetos de arte y antigüedades	10.2	9.6	9.7	9.3	9.2	13.2	13.0
Productos no clasificados	4 354.6	808.8	1 149.8	990.9	1 819.5	2 279.4	3 182.6

Importación total de mercancías por capítulo del Sistema Armonizado

Cuadro 22.3

Serie anual de 2000 a 2012

4a. parte

Millones de dólares

Capítulo	2007	2008	2009	2010	2011	2012 P/
Importación total (FOB)	281 949.0	308 603.2	234 385.0	301 481.8	350 842.9	370 751.6
01 Animales vivos	191.0	229.4	114.2	139.6	148.0	151.5
02 Carne y despojos comestibles	2 762.9	3 147.3	2 717.7	3 225.8	3 423.5	3 547.9
03 Pescados, crustáceos y moluscos	372.8	411.6	275.8	389.5	481.6	518.1
04 Leche, lácteos, huevos y miel	1 669.2	1 499.7	1 065.5	1 270.1	1 667.7	1 639.7
05 Otros productos de origen animal	163.2	198.8	169.4	183.3	192.2	210.1
06 Plantas y productos de floricultura	83.6	92.7	72.4	77.2	105.8	107.9
07 Hortalizas, plantas, raíces y tubérculos	325.6	379.7	417.6	414.2	379.6	526.2
08 Frutas y frutos comestibles	748.7	827.6	618.4	703.4	818.7	970.2
09 Café, té, yerba mate y especias	134.0	193.2	141.3	173.8	226.9	219.2
10 Cereales	3 080.6	4 527.6	3 029.3	3 234.7	5 476.3	5 441.9
11 Productos de la molinería	790.1	436.0	442.2	366.1	407.4	469.1
12 Semillas y frutos oleaginosos; frutos diversos	2 315.3	3 503.1	2 611.2	3 020.1	3 541.7	3 712.8
13 Gomas, resinas, jugos, extractos vegetales	94.1	109.8	111.5	115.5	131.6	152.8
14 Materias trenzables y otros productos vegetales	8.6	9.4	5.3	4.6	9.1	10.2
15 Grasas animales o vegetales	1 064.5	1 518.3	1 073.6	1 283.5	1 720.4	1 668.5
16 Preparaciones de carne y animales acuáticos	305.9	335.9	255.8	301.8	326.4	340.9
17 Azúcares y artículos de confitería	537.8	509.7	705.2	998.0	1 149.1	1 259.5
18 Cacao y sus preparaciones	326.6	387.4	325.9	421.6	547.4	533.7
19 Preparaciones de cereales o leche	556.9	544.6	416.0	461.4	549.7	576.1
20 Preparaciones de hortalizas, frutos, plantas	576.9	597.5	469.5	490.8	602.9	602.0
21 Preparaciones alimenticias diversas	1 068.5	1 128.9	960.1	993.4	1 039.9	1 174.6
22 Bebidas y vinagre	625.9	747.3	710.2	806.8	897.6	963.5
23 Residuos de industrias alimentarias	935.9	1 169.5	1 098.1	1 045.8	1 400.0	1 555.4
24 Tabaco y sucedáneos elaborados	213.4	179.7	164.6	181.4	170.6	134.6
25 Sal, azufre, tierras y piedras	377.0	544.0	279.6	475.4	622.0	645.8
26 Minerales metálicos, escorias	1 205.1	1 330.2	517.5	728.9	1 017.3	971.6
27 Combustibles minerales y sus productos	19 408.8	29 195.9	15 761.5	24 057.8	35 020.9	33 342.6
28 Productos químicos inorgánicos	1 246.5	1 566.7	1 277.1	1 517.4	1 810.9	1 874.8
29 Productos químicos orgánicos	7 015.2	7 943.5	6 581.6	7 961.4	9 594.6	9 797.1
30 Productos farmacéuticos	3 389.0	4 063.4	3 880.9	4 324.5	4 540.1	4 984.9
31 Abonos	1 122.6	1 707.9	821.5	1 081.6	1 382.1	1 637.3
32 Extractos curtientes o tintóreos	1 451.3	1 474.2	1 266.3	1 576.6	1 949.1	1 975.4

(Continúa)

Importación total de mercancías por capítulo del Sistema Armonizado**Serie anual de 2000 a 2012**

Millones de dólares

Cuadro 22.3

5a. parte

Capítulo	2007	2008	2009	2010	2011	2012 P/
33 Aceites esenciales y resinoides	1 474.2	1 630.2	1 431.3	1 640.2	1 883.0	2 014.5
34 Jabón, ceras, lubricantes y velas	595.3	626.5	539.0	636.1	770.5	838.2
35 Materias albuminoideas	635.9	677.3	574.9	680.1	784.2	819.1
36 Pólvoras, explosivos y cerillos	273.3	261.7	217.5	262.8	283.5	267.8
37 Productos fotográficos o cinematográficos	679.1	571.8	499.4	525.7	509.2	483.0
38 Productos de las industrias químicas	2 991.3	3 380.4	2 697.3	3 399.3	3 818.3	4 068.9
39 Plástico y sus manufacturas	16 193.8	16 163.0	12 698.0	17 404.5	18 486.5	19 835.8
40 Caucho y sus manufacturas	3 942.4	4 075.9	3 119.4	4 418.7	5 563.6	6 320.2
41 Pieles y cueros	744.1	668.5	407.8	538.0	736.6	885.6
42 Manufacturas de cuero y de tripa	558.1	595.3	444.7	578.6	668.5	763.6
43 Peletería	6.8	4.7	3.8	7.6	8.0	7.1
44 Madera, carbón vegetal y sus manufacturas	1 481.1	1 471.7	997.0	1 175.3	1 264.4	1 370.1
45 Corcho y sus manufacturas	21.6	23.1	16.0	18.9	23.0	28.1
46 Manufacturas de cestería	14.5	14.3	9.7	12.2	11.6	8.1
47 Pasta de madera o de materias fibrosas	936.7	1 062.5	812.7	1 166.4	1 158.7	951.0
48 Papel, cartón y sus manufacturas	4 677.4	4 778.9	3 992.9	4 722.2	4 979.2	5 167.5
49 Productos de industrias gráficas	871.6	859.4	668.8	723.8	761.0	766.9
50 Seda	12.8	12.2	7.1	8.5	7.8	4.8
51 Lana y pelo hilados y tejidos de crin	131.2	125.9	81.0	88.3	117.9	130.2
52 Algodón	1 109.4	1 206.5	978.3	1 303.9	1 729.4	1 209.5
53 Las demás fibras textiles vegetales	21.7	21.2	15.9	23.9	23.4	25.6
54 Filamentos sintéticos o artificiales	936.3	900.6	697.7	859.3	939.6	1 041.5
55 Fibras sintéticas o artificiales discontinuas	810.4	761.3	525.1	649.6	781.8	769.7
56 Guata, fieltro y cordelería	529.8	539.6	500.4	606.1	670.6	645.2
57 Alfombras y revestimientos para el suelo de materia textil	195.2	180.4	107.7	161.7	180.2	199.9
58 Tejidos especiales con mechón insertado	488.7	381.5	282.9	358.2	386.0	425.3
59 Telas revestidas, artículos técnicos textiles	794.8	767.1	549.7	745.8	887.3	1 033.4
60 Tejidos de punto	1 000.0	900.9	650.9	798.4	805.0	732.9
61 Prendas, accesorios de vestir de punto	1 158.2	1 172.3	982.6	1 101.6	1 320.9	1 427.5
62 Prendas, accesorios de vestir, excepto de punto	1 132.5	1 174.1	965.3	983.0	1 176.3	1 259.0
63 Los demás artículos textiles confeccionados	356.9	369.4	374.2	401.4	475.8	520.7
64 Calzado, polainas y análogos	524.3	603.0	501.8	640.5	768.4	871.5

(Continúa)

Importación total de mercancías por capítulo del Sistema Armonizado**Serie anual de 2000 a 2012**

Millones de dólares

Cuadro 22.3

6a. parte y última

Capítulo	2007	2008	2009	2010	2011	2012 P/
65 Sombreros, tocados y sus partes	64.0	70.4	54.2	79.2	91.3	104.3
66 Paraguas, sombrillas y bastones	23.9	25.2	22.9	30.3	35.5	36.8
67 Manufacturas de cabello y artículos de plumas	31.1	30.8	22.9	25.4	29.9	33.9
68 Manufacturas de piedra o análogos	509.7	518.3	375.0	479.0	587.8	618.1
69 Productos cerámicos	628.7	611.5	414.7	587.8	740.9	793.0
70 Vidrio y sus manufacturas	1 287.2	1 023.8	806.9	1 023.4	1 111.1	1 169.6
71 Perlas, piedras y metales preciosos	1 226.6	1 127.6	881.7	1 075.6	1 269.3	1 228.0
72 Fundición, hierro y acero	6 876.5	8 763.1	5 185.3	7 264.0	8 316.0	10 151.4
73 Manufacturas de fundición de hierro o acero	6 643.3	6 851.6	5 282.2	6 622.7	7 560.4	8 578.9
74 Cobre y sus manufacturas	2 980.9	2 972.4	1 879.1	3 100.9	3 330.0	2 843.0
75 Níquel y sus manufacturas	333.8	300.9	191.8	228.8	262.1	236.1
76 Aluminio y sus manufacturas	4 239.4	4 186.5	2 901.0	4 097.6	5 660.9	5 541.5
78 Plomo y sus manufacturas	98.1	124.4	73.3	74.4	49.4	55.5
79 Zinc y sus manufacturas	89.2	102.1	51.5	84.1	118.1	119.9
80 Estaño y sus manufacturas	89.7	116.8	65.1	125.5	163.9	121.7
81 Los demás metales comunes y manufacturas	276.1	288.9	187.8	260.1	301.7	341.6
82 Herramientas y útiles de metal común	1 121.1	1 246.3	1 027.2	1 398.4	1 718.1	1 997.8
83 Manufacturas diversas de metales comunes	1 966.0	1 935.2	1 391.5	1 742.0	1 936.6	2 230.2
84 Aparatos mecánicos, calderas, partes	42 311.3	45 525.8	36 578.2	46 786.1	53 836.2	60 758.3
85 Máquinas y material eléctrico	60 060.8	64 719.4	55 303.8	70 869.8	75 851.9	77 607.6
86 Vehículos, material para vías férreas	1 037.2	685.3	256.5	320.2	1 025.9	1 143.2
87 Vehículos terrestres y sus partes	26 757.0	26 482.4	18 491.3	24 712.2	28 571.0	32 427.0
88 Aeronaves y sus partes	726.6	606.5	286.5	321.0	429.6	537.6
89 Barcos y artefactos flotantes	49.0	68.7	44.2	52.5	75.7	114.3
90 Instrumentos y aparatos de óptica y médicos	12 698.1	12 396.7	8 550.6	10 203.5	11 174.5	11 744.2
91 Aparatos de relojería y sus partes	292.6	311.1	213.7	283.3	380.6	380.5
92 Instrumentos musicales	69.4	77.9	63.7	67.7	75.7	83.0
93 Armas y municiones, deportivas	47.0	52.7	60.9	81.3	66.2	99.9
94 Muebles; medicoquirúrgico; no expresados en otra parte	2 601.1	2 560.3	1 730.8	2 291.8	2 673.4	3 137.3
95 Juguetes, artículos para recreo y deportes	2 766.7	2 963.5	2 270.1	2 042.7	2 002.8	1 959.3
96 Manufacturas diversas	654.7	692.0	539.8	698.6	734.9	773.4
97 Objetos de arte y antigüedades	19.7	13.8	12.3	8.6	18.3	18.7
Productos no clasificados	3 905.4	4 659.9	4 461.2	5 776.5	7 312.3	7 157.9

Fuente: INEGI. *Balanza comercial de mercancías de México.*

**Exportación total de mercancías
según principales países**

Cuadro 22.4

Serie anual de 1995 a 2012

Millones de dólares

Año	Exportación total (FOB)	Estados Unidos de América	Canadá	Alemania	El resto
1995	79 541.6	66 273.6	1 987.4	515.4	10 765.1
1996	95 999.7	80 570.0	2 172.0	640.9	12 616.8
1997	110 431.5	94 376.9	2 157.0	718.8	13 178.8
1998	117 539.3	103 001.8	1 519.3	1 151.6	11 866.6
1999	136 361.8	120 262.0	2 311.2	2 093.1	11 695.5
2000	166 120.7	147 399.9	3 340.0	1 543.9	13 836.9
2001	158 779.7	140 564.4	3 082.6	1 504.1	13 628.6
2002	161 046.0	141 897.7	2 991.3	1 159.1	14 997.9
2003	164 766.4	144 293.4	3 041.8	1 715.2	15 716.1
2004	187 998.6	164 522.0	3 291.5	1 689.1	18 495.9
2005	214 233.0	183 562.8	4 234.5	2 289.4	24 146.2
2006	249 925.1	211 799.4	5 176.2	2 972.6	29 976.9
2007	271 875.3	223 133.3	6 491.0	4 103.6	38 147.5
2008	291 342.6	233 522.7	7 102.4	5 008.2	45 709.4
2009	229 703.6	185 101.2	8 244.3	3 210.2	33 148.0
2010	298 473.1	238 684.4	10 685.7	3 571.7	45 531.3
2011	349 375.0	274 431.0	10 694.6	4 343.0	59 906.4
2012 P/	370 705.8	287 844.4	10 937.6	4 494.6	67 429.2

Nota: A partir de 1991 se incluye la industria maquiladora de exportación.

Fuente: INEGI. *Balanza comercial de mercancías de México*.

Importación total de mercancías por principales países

Cuadro 22.5

Serie anual de 1995 a 2012

1a. parte

Millones de dólares

País	1995	1996	1997	1998	1999	2000
Importación total (CIF)	74 427.6	91 978.8	113 120.2	129 072.1	146 083.9	179 464.2
Fletes y seguros	1 974.5	2 510.0	3 312.4	3 699.1	4 109.2	5 006.4
Importación total (FOB)	72 453.1	89 468.8	109 808.2	125 373.0	141 974.8	174 457.8
Estados Unidos de América	53 902.5	67 536.1	82 002.2	93 258.4	105 267.3	127 534.4
Japón	3 952.1	4 132.1	4 333.6	4 537.0	5 083.1	6 465.7
China Popular	520.6	759.7	1 247.4	1 616.5	1 921.1	2 879.6
Alemania	2 687.1	3 173.7	3 902.3	4 543.4	5 032.1	5 758.4
Canadá	1 374.3	1 743.6	1 968.0	2 290.2	2 948.9	4 016.6
Corea del Sur	770.9	1 059.4	1 584.3	1 823.1	2 780.8	3 690.4
Brasil	565.3	690.0	869.3	1 037.8	1 128.9	1 802.9
España	694.1	629.5	977.7	1 257.0	1 321.8	1 430.0
Italia	771.5	999.1	1 326.0	1 581.1	1 649.4	1 849.4
Malasia	436.0	533.6	737.0	843.0	1 016.9	1 353.7
Francia	979.2	1 019.0	1 182.4	1 429.9	1 393.7	1 466.6
Reino Unido	531.8	679.4	915.3	1 056.2	1 135.2	1 091.3
El resto	5 267.9	6 513.5	8 762.6	10 099.5	11 295.5	15 118.9

Cuadro 22.5

2a. parte

País	2001	2002	2003	2004	2005	2006
Importación total (CIF)	173 039.5	173 086.6	175 038.7	202 259.9	228 313.6	263 475.9
Fletes y seguros	4 643.1	4 407.8	4 492.9	5 450.2	6 494.0	7 417.7
Importación total (FOB)	168 396.4	168 678.9	170 545.8	196 809.7	221 819.5	256 058.4
Estados Unidos de América	113 766.8	106 556.7	105 360.7	110 826.7	118 547.3	130 311.0
Japón	8 085.7	9 348.6	7 595.1	10 583.4	13 077.8	15 295.2
China Popular	4 027.3	6 274.4	9 400.6	14 373.8	17 696.3	24 438.3
Alemania	6 079.6	6 065.8	6 218.2	7 143.6	8 670.4	9 437.0
Canadá	4 234.9	4 480.3	4 120.5	5 327.5	6 169.3	7 376.2
Corea del Sur	3 531.7	3 910.0	4 112.9	5 227.8	6 495.9	10 621.4
Brasil	2 101.3	2 565.0	3 267.4	4 341.1	5 214.2	5 557.8
España	1 827.4	2 223.9	2 288.0	2 852.6	3 324.6	3 638.2
Italia	2 100.3	2 171.1	2 473.9	2 817.1	3 498.2	4 108.5
Malasia	2 006.2	1 993.2	2 760.6	3 373.7	3 658.3	4 474.4
Francia	1 577.0	1 806.8	2 015.4	2 395.2	2 564.6	2 661.5
Reino Unido	1 344.0	1 349.8	1 242.2	1 458.2	1 866.1	2 140.3
El resto	17 714.3	19 933.4	19 690.4	26 088.9	31 036.3	35 998.4

Importación total de mercancías por principales países

Cuadro 22.5

Serie anual de 1995 a 2012

3a. parte y última

Millones de dólares

País	2007	2008	2009	2010	2011	2012 P/
Importación total (CIF)	290 246.0	318 603.5	241 894.8	310 205.1	361 067.8	380 477.2
Fletes y seguros	8 297.0	10 000.3	7 509.8	8 723.2	10 225.0	9 725.6
Importación total (FOB)	281 949.0	308 603.3	234 385.0	301 481.8	350 842.9	370 751.6
Estados Unidos de América	139 472.8	151 334.6	112 433.8	145 007.4	174 356.0	185 109.8
Japón	16 343.0	16 282.5	11 397.1	15 014.7	16 493.5	17 655.2
China Popular	29 743.7	34 690.3	32 529.0	45 607.6	52 248.0	56 936.1
Alemania	10 687.7	12 605.7	9 727.3	11 076.8	12 862.6	13 507.8
Canadá	7 957.4	9 442.5	7 303.7	8 607.5	9 645.4	9 889.9
Corea del Sur	12 613.7	13 527.3	10 946.2	12 730.7	13 663.8	13 341.0
Brasil	5 575.3	5 182.7	3 495.3	4 327.5	4 561.9	4 494.5
España	3 830.5	4 055.8	3 004.0	3 232.3	3 843.2	4 081.1
Italia	5 542.4	5 219.3	3 146.7	3 996.9	4 982.7	5 462.4
Malasia	4 771.2	4 659.2	4 035.5	5 276.2	5 609.9	4 735.6
Francia	3 097.8	3 511.0	2 502.5	3 024.4	3 359.6	3 466.7
Reino Unido	2 294.3	2 595.5	1 837.8	2 005.0	2 141.9	2 392.0
El resto	40 019.2	45 496.9	32 025.9	41 575.0	47 074.2	49 679.5

Nota: A partir de 1991 se incluye la industria maquiladora de exportación.

Fuente: INEGI. *Balanza comercial de mercancías de México.***Exportación de petróleo crudo y otras mercancías**

Cuadro 22.6

Serie anual de 1999 a 2012

Millones de dólares

Año	Exportación total (FOB)	Petróleo crudo	Otras mercancías		
			Total	Maquiladora	Resto
1999	136 361.8	8 829.5	127 532.3	63 853.6	63 678.7
2000	166 120.7	14 552.9	151 567.9	79 467.4	72 100.5
2001	158 779.7	11 927.7	146 852.0	76 880.9	69 971.1
2002	161 046.0	13 392.2	147 653.8	78 098.1	69 555.7
2003	164 766.4	16 676.3	148 090.2	77 467.1	70 623.0
2004	187 998.6	21 257.8	166 740.7	86 951.7	79 789.1
2005	214 233.0	28 329.5	185 903.5	97 401.4	88 502.1
2006	249 925.1	34 707.1	215 218.0	111 823.8	103 394.2
2007 a/	271 875.3	37 937.2	233 938.1	ND	ND
2008	291 342.6	43 341.5	248 001.1	ND	ND
2009	229 703.6	25 614.0	204 089.5	ND	ND
2010	298 473.1	35 918.5	262 554.6	ND	ND
2011	349 375.0	49 322.2	300 052.8	ND	ND
2012 P/	370 705.8	46 788.2	323 917.5	ND	ND

a/ A partir del Decreto para el Fomento de la Industria Manufacturera, Maquiladora y Servicios de Exportación (IMMEX), publicado en 1 de noviembre de 2006, no es factible distinguir las operaciones internacionales de maquila.

Fuente: INEGI. *Balanza comercial de mercancías de México.*

**Exportación total de mercancías
según sector institucional**
Serie anual de 1995 a 2012
Millones de dólares

Cuadro 22.7

Año	Exportación total (FOB)	Público	Privado
1995	79 541.6	8 706.5	70 835.1
1996	95 999.7	11 915.9	84 083.8
1997	110 431.5	11 476.5	98 954.9
1998	117 539.3	7 376.6	110 162.7
1999	136 361.8	10 015.5	126 346.3
2000	166 120.7	16 231.6	149 889.1
2001	158 779.7	13 264.0	145 515.7
2002	161 046.0	14 899.7	146 146.3
2003	164 766.4	18 662.9	146 103.4
2004	187 998.6	23 727.6	164 271.0
2005	214 233.0	31 972.1	182 260.8
2006	249 925.1	38 957.4	210 967.8
2007	271 875.3	42 799.2	229 076.1
2008	291 342.6	50 437.4	240 905.2
2009	229 703.6	ND	ND
2010	298 473.1	ND	ND
2011	349 375.0	ND	ND
2012 P/	370 705.8	ND	ND

Nota: A partir de 1991 se incluye la industria maquiladora de exportación.

Fuente: INEGI. *Balanza comercial de mercancías de México.*

**Volumen del comercio exterior de hidrocarburos
según producto**

Cuadro 22.8

Serie anual de 1995 a 2012

Miles de barriles diarios

Año	Exportaciones					Importaciones		
	Petróleo crudo	Conden- sados	Gas na- tural seco a/	Productos petroli- feros	Productos petroquí- micos b/	Gas na- tural seco a/	Productos petroli- feros c/	Productos petroquí- micos b/
1995	1 305.5	ND	21.5	118.7	1 226.1	172.9	139.5	97.4
1996	1 543.8	ND	36.2	90.8	1 123.4	83.7	177.3	90.4
1997	1 720.7	ND	43.0 d/	93.0	1 062.3	115.0 d/	298.6	164.7
1998	1 735.1	ND	39.9 d/	120.7	1 009.9	153.2 d/	334.3	71.7
1999	1 553.6	ND	138.5 d/	149.5	809.2	148.9 d/	325.3	106.2
2000	1 603.7	ND	23.6	111.5	1 116.2	231.4	363.2	317.3
2001	1 755.7	ND	24.9	103.7	780.4	292.2	335.3	128.1
2002	1 705.1	ND	4.4	155.9	831.8	592.5	243.6	197.4
2003	1 843.9	0.2	ND	177.0	812.9	756.9	199.9	94.7
2004	1 870.3	1.5	ND	151.5	914.3	765.6	234.2	104.7
2005	1 817.1	2.2	23.9	184.9	867.2	480.4	333.7	238.6
2006	1 792.7	1.1	32.7	186.9	817.5	450.9	368.9	253.8
2007	1 686.2	ND	138.7	179.7	692.6	385.6	494.6	270.0
2008	1 403.4	ND	107.4	192.0	586.6	447.1	552.5	249.8
2009	1 222.1	ND	66.5	243.9	741.3	422.0	519.2	388.2
2010	1 360.5	ND	19.3	192.8	676.5	535.8	627.3	268.2
2011	1 337.9	0.7	1.3	184.0	458.0	790.8	678.2	101.3
2012 P/	1 255.6	5.6	0.9	141.9	602.1	1 089.3	669.4	190.1

a/ Millones de pies cúbicos diarios.

b/ Miles de toneladas.

c/ Excluye el retorno de productos por concepto de maquila de crudo.

d/ Incluye la compra y reventa de gas natural seco en EUA.

Fuente: PEMEX. *Anuario Estadístico* (varios años). México, DF.

**Valor del comercio exterior de hidrocarburos
según producto
Serie anual de 1995 a 2012**
Millones de dólares

Cuadro 22.9

1a. parte

Año	Exportaciones					
	Total (A)	Petróleo crudo	Conden- sados	Gas natural seco	Productos petroli- feros	Productos petroquí- micos
1995	8 400.7	7 479.6	ND	12.4	661.2	247.4
1996	11 608.4	10 704.0	ND	31.8	671.6	201.0
1997	11 209.6	10 340.1	ND	37.0 a/	645.3	187.1
1998	7 124.3	6 447.7	ND	30.9 a/	526.9	118.8
1999	9 884.9	8 829.5	ND	114.3 a/	832.7	108.4
2000	15 966.3	14 552.9	ND	48.8	1 118.9	245.7
2001	12 944.7	11 927.7	ND	47.8	856.3	112.9
2002	14 691.1	13 392.2	ND	4.0	1 182.0	112.9
2003	18 437.9	16 676.3	1.6	ND	1 612.3	147.6
2004	23 421.6	21 257.9	17.8	ND	1 929.2	216.7
2005	31 702.6	28 329.4	40.4	78.9	2 951.0	302.9
2006	38 671.9	34 706.8	23.7	71.8	3 570.8	298.7
2007	42 581.6	37 937.5	ND	350.5	4 051.5	242.1
2008	49 543.3	43 341.5	ND	316.3	5 536.8	348.6
2009	30 513.6	25 605.4	ND	103.5	4 657.4	147.3
2010	41 025.8	35 985.4	ND	31.9	4 764.0	244.6
2011	55 858.9	49 379.6	23.9	1.6	6 193.6	260.2
2012 P/	52 019.7	46 788.1	183.8	0.6	4 764.0	283.1

Cuadro 22.9
2a. parte y última

Año	Importaciones				Exporta- ciones netas (C=A-B)
	Total (B)	Gas natural seco	Productos petroli- feros	Productos petroquí- micos	
1995	1 206.2	99.1	1 074.9	32.2	7 194.5
1996	1 642.0	67.1	1 550.0	24.9	9 966.4
1997	2 666.0	107.9 a/	2 506.3	51.8	8 543.6
1998	2 231.9	121.7 a/	2 089.5	20.7	4 892.4
1999	2 669.7	132.2 a/	2 511.5	25.9	7 215.2
2000	4 671.8	366.5	4 233.4	72.0	11 294.5
2001	4 108.5	423.8	3 656.2	28.6	8 836.1
2002	3 316.5	775.4	2 495.2	45.9	11 374.7
2003	3 993.8	1 526.2	2 423.3	44.3	14 444.1
2004	5 565.2	1 715.1	3 791.6	58.4	17 856.4
2005	9 363.5	1 397.9	7 858.7	106.8	22 339.1
2006	11 291.6	1 134.5	10 028.8	128.2	27 380.3
2007	16 938.2	995.7	15 797.5	145.0	25 643.5
2008	23 474.1	1 423.6	21 892.8	157.7	26 069.2
2009	14 108.7	632.8	13 307.8	168.1	16 404.9
2010	21 448.8	939.2	20 335.4	174.2	19 577.1
2011	30 804.6	1 272.2	29 407.6	124.7	25 054.3
2012 P/	31 024.5	1 216.2	29 556.5	251.8	20 995.1

a/ Incluye la compra y reventa de gas natural seco en EUA.

Fuente: PEMEX. Anuario Estadístico (varios años). México, DF.

Volumen, valor, precio medio y unitario de las exportaciones de petróleo crudo según tipo
Serie anual de 1995 a 2012

Cuadro 22.10
 1a. parte

Año	Total			Istmo		
	Volumen (Miles de barriles)	Valor (Miles de dólares)	Precio medio (Dólares)	Volumen (Miles de barriles)	Valor (Miles de dólares)	Precio unitario (Dólares)
1995	472 286	7 419 614	15.7	56 075	934 739	16.7
1996	565 558	10 705 333	18.9	69 219	1 384 166	20.0
1997	627 282	10 333 767	16.5	78 553	1 429 264	18.2
1998	633 319	6 447 656	10.2	75 785	896 079	11.8
1999	567 053	8 829 503	15.6	69 390	1 211 164	17.5
2000	586 950	14 552 870	24.8	40 169	1 119 522	27.9
2001	640 813	11 927 696	18.6	31 697	705 931	22.3
2002	622 370	13 392 200	21.5	16 714	392 458	23.5
2003	673 033	16 676 278	24.8	9 093	255 365	28.1
2004	684 537	21 257 820	31.1	10 013	380 899	38.0
2005	663 256	28 329 481	42.7	29 554	1 569 649	53.1
2006	654 336	34 707 132	53.0	24 927	1 428 085	57.3
2007	615 443	37 937 172	61.6	15 016	1 049 882	69.9
2008	513 634	43 341 535	84.4	8 424	683 072	81.1
2009	446 081	25 614 033	57.4	5 165	327 375	63.4
2010	496 596	35 918 508	72.3	27 328	2 148 926	78.6
2011	488 334	49 322 247	101.0	36 244	3 849 906	106.2
2012 P/	459 542	46 788 248	101.8	36 405	3 905 336	107.3

Cuadro 22.10
 2a. parte

Año	Maya			Olmeca		
	Volumen (Miles de barriles)	Valor (Miles de dólares)	Precio unitario (Dólares)	Volumen (Miles de barriles)	Valor (Miles de dólares)	Precio unitario (Dólares)
1995	260 594	3 730 818	14.3	155 617	2 754 057	17.7
1996	316 435	5 456 913	17.2	179 904	3 864 254	21.5
1997	371 605	5 447 403	14.7	177 124	3 457 100	19.5
1998	384 154	3 290 259	8.6	171 107	2 244 942	13.1
1999	335 720	4 743 720	14.1	158 548	2 830 669	17.9
2000	397 404	9 137 243	23.0	145 504	4 219 914	29.0
2001	486 139	8 355 146	17.2	115 843	2 775 687	24.0
2002	510 127	10 657 236	20.9	89 369	2 222 905	24.9
2003	580 215	13 998 744	24.1	78 708	2 307 710	29.3
2004	588 571	17 550 849	29.8	81 039	3 187 887	39.3
2005	549 561	22 319 792	40.6	78 769	4 246 221	53.9
2006	540 018	27 596 902	51.1	84 169	5 443 239	64.7
2007	532 755	32 169 576	60.4	63 043	4 469 055	70.9
2008	453 910	37 637 075	82.9	47 420	4 712 161	99.4
2009	383 985	21 597 287	56.2	52 362	3 444 948	65.8
2010	388 850	27 404 163	70.5	77 274	6 149 164	79.6
2011	372 903	36 842 745	98.8	74 044	8 132 587	109.8
2012 P/	345 379	34 466 488	99.8	70 887	7 754 271	109.4

Volumen, valor, precio medio y unitario de las exportaciones de petróleo crudo según tipo
Serie anual de 1995 a 2012

Cuadro 22.10
 3a. parte y última

Año	Pesado altamira		
	Volumen (Miles de barriles)	Valor (Miles de dólares)	Precio unitario (Dólares)
1995	ND	ND	ND
1996	ND	ND	ND
1997	ND	ND	ND
1998	2 273	16 376	7.2
1999	3 395	43 950	12.9
2000	3 873	76 191	19.7
2001	7 134	90 932	12.8
2002	6 160	119 601	19.4
2003	5 017	114 459	22.7
2004	4 914	138 185	28.1
2005	5 372	193 817	36.1
2006	5 222	238 913	45.8
2007	4 630	248 663	53.7
2008	3 880	309 235	79.7
2009	4 568	244 427	53.5
2010	3 144	216 261	68.8
2011	5 143	497 012	96.6
2012 P/	6 871	662 154	96.4

Nota: Las cifras se refieren a exportaciones a precios FOB; a partir de la información proporcionada por PMI Comercio Internacional, SA de CV.

Fuente: INEGI. *Balanza comercial de mercancías de México.*

**Volumen y valor de las exportaciones de petróleo
crudo según principales países
Serie anual de 1995 a 2012**

Cuadro 22.11

1a. parte

Año	Total		España		Estados Unidos de América	
	(Miles de barriles)	(Miles de dólares)	(Miles de barriles)	(Miles de dólares)	(Miles de barriles)	(Miles de dólares)
1995	472 286	7 419 614	36 419	515 069	375 522	5 917 701
1996	565 558	10 705 333	34 839	582 352	446 342	8 537 133
1997	627 282	10 333 767	43 868	607 211	488 998	8 166 367
1998	633 319	6 447 656	49 195	430 815	488 451	5 105 149
1999	567 053	8 829 503	44 487	639 667	428 084	6 782 978
2000	586 950	14 552 870	51 280	1 155 824	440 432	11 105 587
2001	640 813	11 927 696	53 671	984 126	482 433	8 977 340
2002	622 370	13 392 200	51 407	1 080 903	489 178	10 597 524
2003	673 033	16 676 278	52 332	1 213 925	524 670	13 106 018
2004	684 537	21 257 820	54 700	1 581 419	542 406	17 032 150
2005	663 256	28 329 482	58 703	2 479 431	521 054	22 273 433
2006	654 336	34 707 132	52 668	2 669 883	525 737	27 994 949
2007	615 443	37 937 172	45 671	2 971 839	493 816	30 159 651
2008	513 634	43 341 535	44 985	3 550 414	417 341	35 387 364
2009	446 081	25 614 033	32 026	1 995 702	384 669	21 838 045
2010	496 596	35 918 508	43 966	3 202 866	416 413	30 079 237
2011	488 334	49 322 247	40 457	4 132 501	399 690	40 293 770
2012 P/	459 542	46 788 248	60 746	6 180 920	350 312	35 657 018

Cuadro 22.11

2a. parte y última

Año	Antillas Holandesas		Otros países	
	(Miles de barriles)	(Miles de dólares)	(Miles de barriles)	(Miles de dólares)
1995	ND	ND	60 345	986 844
1996	24 515	451 028	59 862	1 134 820
1997	21 231	325 343	73 185	1 234 846
1998	30 915	239 733	64 758	671 959
1999	37 034	503 201	57 448	903 657
2000	39 171	873 117	56 067	1 418 342
2001	48 878	834 033	55 831	1 132 197
2002	32 923	633 128	48 862	1 080 645
2003	38 305	904 683	57 726	1 451 652
2004	42 623	1 243 094	44 808	1 401 157
2005	34 412	1 380 525	49 087	2 196 093
2006	27 916	1 429 749	48 015	2 612 551
2007	25 042	1 510 515	50 914	3 295 167
2008	13 351	1 235 324	37 957	3 168 434
2009	999	37 202	28 388	1 743 063
2010	0	0	36 217	2 636 405
2011	0	0	48 187	4 895 975
2012 P/	0	0	48 483	4 950 310

Nota: A partir de las cifras proporcionadas por PMI Comercio Internacional, SA de CV.

Fuente: INEGI. *Balanza comercial de mercancías de México.*

Volumen de las exportaciones de los principales productos petrolíferos

Cuadro 22.12

Serie anual de 1995 a 2012

Miles de barriles diarios

Año	Total	Gas licuado	Gasolinas	Turbosina	Diesel	Combustible	Pentanos	Otros a/
1995	118.6	25.1	5.1	19.1	16.6	14.4	26.4	12.1
1996	90.8	22.7	23.4	10.3	12.4	0.1	13.7	8.2
1997	93.0	5.4	67.0	4.4	9.2	NS	ND	6.9
1998	120.6	4.2	79.2	3.0	8.2	1.3	ND	24.7
1999	149.5	4.5	71.7	2.3	13.6	0.9	ND	56.6
2000	111.5	5.5	69.7	3.6	4.4	0.1	ND	28.1
2001	103.7	3.1	73.0	2.5	8.9	3.9	ND	12.2
2002	155.9	0.4	70.7	6.3	8.0	24.9	ND	45.6
2003	177.2	0.3	70.7	7.6	2.9	21.4	ND	74.3
2004	152.9	0.2	76.2	6.8	7.7	2.6	ND	59.3
2005	187.1	1.8	79.0	6.9	0.8	0.8	ND	97.6
2006	188.0	2.1	86.6	6.3	2.5	35.6	ND	54.8
2007	179.8	1.0	79.7	3.4	8.8	33.6	ND	53.2
2008	192.0	0.1	68.8	5.7	6.4	59.0	ND	51.9
2009	243.5	1.1	71.4	4.2	4.8	120.7	ND	41.2
2010	192.8	0.1	67.7	1.3	0.4	122.3	ND	1.0
2011	184.7	1.5	75.2	1.8	ND	100.9	ND	5.5
2012 P/	147.6	0.1	69.4	ND	ND	69.7	ND	8.2

Nota: Excluye el gas natural seco.

a/ Incluye gasóleo de vacío, carga virgen 28, asfaltos y otros.

Fuente: PEMEX. *Anuario Estadístico* (varios años). México, DF.

Valor del comercio exterior de productos petroquímicos

Cuadro 22.13

Serie anual de 1995 a 2012

Millones de dólares

Año	Exportaciones (A)	Importaciones (B)	Exportaciones netas (C=A-B)
1995	247.4	32.2	215.2
1996	201.0	24.9	176.1
1997	187.1	51.8	135.3
1998	118.8	20.7	98.1
1999	108.4	25.9	82.5
2000	245.7	72.0	173.7
2001	112.9	28.6	84.3
2002	112.9	45.9	67.0
2003	147.6	44.3	103.4
2004	216.7	58.4	158.2
2005	302.9	106.8	196.1
2006	298.7	128.2	170.5
2007	242.1	145.0	97.1
2008	348.6	157.7	190.9
2009	147.3	168.1	-20.8
2010	244.6	174.2	70.4
2011	260.2	124.7	135.4
2012 P/	283.1	251.8	31.3

Fuente: PEMEX. *Anuario Estadístico* (varios años). México, DF.

**Volumen de las exportaciones de los principales
productos petroquímicos**
Serie anual de 1995 a 2012
Miles de toneladas

Cuadro 22.14

Año	Total	Amoniaco	Benceno	Etileno	Azufre	Glicoles etilénicos	Polieti- lenos	Acetal- dehído	Otros a/
1995	1 226.1	303.6	32.5	141.5	540.0	51.4	75.1	60.3	21.8
1996	1 123.4	217.7	44.5	140.2	508.9	52.6	63.8	40.1	55.8
1997	1 062.3	321.5	ND	89.1	501.0	27.5	49.1	41.3	32.9
1998	1 009.9	198.3	ND	88.7	567.7	22.8	32.8	36.1	63.6
1999	809.2	37.9	3.6	91.9	513.2	2.7	25.5	38.3	96.3
2000	1 116.2	248.0	ND	164.5	507.2	35.2	35.6	36.7	89.0
2001	780.4	20.1	ND	127.9	478.3	22.7	45.0	36.6	49.9
2002	831.8	123.2	ND	94.4	444.7	13.5	51.5	28.9	75.5
2003	812.9	0.1	22.6	93.9	535.0	32.6	30.6	32.4	65.8
2004	914.3	35.9	10.4	154.8	607.3	11.9	23.9	6.7	63.3
2005	867.2	ND	33.5	163.6	493.9	58.1	46.6	ND	71.3
2006	817.5	35.7	21.7	79.9	484.2	32.8	89.4	ND	73.9
2007	692.6	56.3	7.3	24.4	439.3	5.1	73.4	ND	86.7
2008	586.6	95.7	ND	10.1	367.3	0.9	68.8	ND	43.8
2009	741.3	ND	ND	97.0	522.0	1.7	74.8	ND	45.8
2010	676.5	99.0	57.6	18.5	414.5	0.3	45.6	ND	40.9
2011	458.0	31.0	3.5	8.9	297.2	0.5	70.8	ND	46.1
2012 P/	602.1	105.8	ND	50.9	358.7	0.9	43.2	ND	42.6

a/ Incluye acrilonitrilo, cera polietilénica, estireno, polipropileno y otros.

Fuente: PEMEX. *Anuario Estadístico* (varios años). México, DF.

**Ventas de exportación de vehículos automotores
según tipo de vehículo**

Cuadro 22.15

Serie anual de 1995 a 2012

Unidades

Año	Automóviles	Camiones ligeros	Camiones pesados	Chasis para pasaje	Autobuses foráneos	Tractocamiones quinta rueda a/
1995	598 803	182 279	1 037	215	134	385
1996	635 906	339 502	1 825	326	274	354
1997	591 485	391 467	3 600	935	281	600
1998	590 648	381 331	9 739	1 228	163	3 328
1999	673 682	399 847	15 599	224	155	17 549
2000	930 161	503 949	12 129	318	95	4 278
2001	862 516	541 199	9 200	64	176	1 654
2002	763 245	548 795	12 880	181	356	10 209
2003	614 752	555 369	13 875	19	43 P/	11 089
2004	576 762	517 544	17 440	18	0	20 458
2005	730 174	456 172	25 435	75	0	17 661
2006	1 060 642	476 126	28 911	102	0	21 389
2007	1 110 407	502 906	22 265	85	0	17 556
2008 P/	1 106 036	555 367	16 372	187	0	20 182
2009 P/	809 146	425 302	15 866	111	73	26 649
2010 P/	1 166 958	682 733	18 414	368	68	43 804
2011 P/	1 372 391	771 488	ND	ND	ND	ND
2012 P/	1 417 225	938 339	ND	ND	ND	ND

a/ Incluye segmento construcción/otros.

Fuente: AMIA, AC. *Boletín Mensual* (varios números). México, DF.ANPACT, AC. *Boletín Estadístico Mensual* (varios números). México, DF.

Número, importe y promedio de remesas familiares por medio empleado
Serie anual de 1996 a 2012

Cuadro 22.16
 1a. parte

Concepto	1996	1997	1998	1999	2000	2001	2002	2003	2004
Número (Miles)	13 208	15 369	19 420	20 937	17 999	27 744	29 954	47 986	57 013
Por órdenes de pago (Money orders)	4 227	4 865	5 656	3 680	3 603	1 904	1 780	4 498	4 603
Por cheque	110	80	82	59	15	10	10	7	ND
Por medios electrónicos	8 163	9 636	13 060	16 578	13 737	25 246	27 704	43 133	52 088
En efectivo y especie	708	788	622	620	644	584	459	348	323
Importe (Millones de dólares)	4 224	4 865	5 627	5 910	6 573	8 895	9 814	15 139	18 332
Por órdenes de pago (Money orders)	1 520	1 729	1 871	1 448	1 434	803	687	1 665	1 870
Por cheque	75	78	61	51	9	10	10	6	ND
Por medios electrónicos	2 222	2 638	3 250	3 935	4 642	7 784	8 798	13 212	16 228
En efectivo y especie	407	420	444	475	488	298	320	255	234
Promedio (Dólares)	320	316	290	282	365	320	328	315	321
Por órdenes de pago (Money orders)	363	355	331	393	400	422	388	370	407
Por cheque	658	1 194	750	862	570	1 005	993	381	ND
Por medios electrónicos	272	273	249	238	338	308	317	306	311
En efectivo y especie	595	559	715	745	751	508	682	740	744

Cuadro 22.16
 2a. parte y última

Concepto	2005	2006	2007 R/	2008 R/	2009 R/	2010 R/	2011 P/	2012 P/
Número (Miles)	64 922	74 185	75 651	72 628	67 110	67 536	69 861	71 611
Por órdenes de pago (Money orders)	4 067	2 845	1 586	1 353	866	816	427	393
Por cheque	ND	ND	ND	ND	ND	ND	ND	ND
Por medios electrónicos	60 509	70 698	73 279	70 478	65 381	65 930	68 553	70 351
En efectivo y especie	345	642	787	796	862	789	881	867
Importe (Millones de dólares)	21 688	25 567	26 059	25 145	21 306	21 304	22 803	22 438
Por órdenes de pago (Money orders)	1 748	1 360	860	599	386	390	207	195
Por cheque	ND	ND	ND	ND	ND	ND	ND	ND
Por medios electrónicos	19 667	23 854	24 803	24 114	20 547	20 583	22 229	21 858
En efectivo y especie	273	353	396	433	373	331	367	386
Promedio (Dólares)	334	344	344	345	317	315	326	313
Por órdenes de pago (Money orders)	431	482	543	447	447	477	486	495
Por cheque	ND	ND	ND	ND	ND	ND	ND	ND
Por medios electrónicos	324	337	338	341	314	312	324	310
En efectivo y especie	792	606	508	544	441	413	427	443

Nota: Se refiere a los recursos que los residentes en el exterior de origen mexicano envían a sus familiares en México.
 Fuente: BANXICO. En: www.banxico.org.mx (24 de julio de 2013).

Inversión extranjera directa anual según sector económico

Cuadro 22.17

Serie anual de 1999 a 2012

1a. parte

Millones de dólares

Sector	1999	2000	2001	2002	2003
Total	13 934.2	18 292.7	29 963.6	23 903.1	18 735.6
11 Agricultura, ganadería, aprovechamiento forestal, pesca y caza	88.5	97.5	95.2	98.7	14.7
21 Minería	246.1	166.2	12.4	265.1	139.0
22 Electricidad, agua y suministro de gas por ductos al consumidor final	150.3	134.0	333.4	450.0	348.9
23 Construcción	206.0	226.2	337.6	521.1	155.4
31-33 Industrias manufactureras	9 204.1	10 247.9	5 875.5	8 641.5	9 677.0
43-46 Comercio	1 503.0	2 514.6	2 513.6	1 836.5	1 508.4
48-49 Transportes, correos y almacenamiento	344.1	82.2	148.7	635.5	366.9
51 Información en medios masivos	328.9	-1 704.3	3 011.7	3 447.7	2 298.0
52 Servicios financieros y de seguros	413.4	4 467.2	16 044.8	6 637.5	2 891.8
53 Servicios inmobiliarios y de alquiler de bienes muebles e intangibles	294.2	426.9	215.5	374.2	190.3
54 Servicios profesionales, científicos y técnicos	49.1	74.1	378.1	133.4	224.9
55 Dirección de corporativos y empresas	0.0	0.0	0.0	0.0	0.0
56 Servicios de apoyo a los negocios y manejo de desechos y servicios de remediación	668.1	1 019.5	596.1	347.9	228.6
61 Servicios educativos	2.7	38.5	5.1	-21.2	1.6
62 Servicios de salud y de asistencia social	10.2	1.1	-0.1	2.1	12.6
71 Servicios de esparcimiento culturales y deportivos, y otros servicios recreativos	72.9	13.2	6.6	16.2	1.8
72 Servicios de alojamiento temporal y de preparación de alimentos y bebidas	338.2	455.9	391.5	458.6	518.7
81 Otros servicios, excepto actividades del gobierno	14.3	32.1	-2.2	58.2	157.0

Inversión extranjera directa anual según sector económico

Cuadro 22.17

Serie anual de 1999 a 2012

2a. parte

Millones de dólares

Sector	2004	2005	2006	2007	2008
Total	24 856.5	24 450.7	20 245.3	31 552.1	27 728.6
11 Agricultura, ganadería, aprovechamiento forestal, pesca y caza	41.3	15.7	21.2	143.5	54.6
21 Minería	302.6	213.4	433.2	1 636.3	4 752.1
22 Electricidad, agua y suministro de gas por ductos al consumidor final	262.0	197.8	-84.9	577.6	483.5
23 Construcción	457.8	295.7	445.9	2 437.8	855.8
31-33 Industrias manufactureras	13 877.3	11 045.3	10 147.9	13 769.5	8 212.3
43-46 Comercio	1 373.8	2 921.8	691.3	1 663.2	2 038.8
48-49 Transportes, correos y almacenamiento	99.7	1 404.2	-180.0	-272.5	334.8
51 Información en medios masivos	1 716.7	1 603.1	676.6	302.8	1 503.1
52 Servicios financieros y de seguros	5 565.9	2 255.9	3 932.1	6 522.2	6 414.4
53 Servicios inmobiliarios y de alquiler de bienes muebles e intangibles	272.3	1 291.2	1 130.0	1 787.2	1 878.8
54 Servicios profesionales, científicos y técnicos	62.2	67.3	692.6	412.9	499.6
55 Dirección de corporativos y empresas	0.0	0.0	0.0	0.0	0.0
56 Servicios de apoyo a los negocios y manejo de desechos y servicios de remediación	107.3	2 028.1	1 364.9	923.0	604.4
61 Servicios educativos	3.6	17.6	1.3	39.4	168.8
62 Servicios de salud y de asistencia social	8.7	3.2	4.9	25.2	26.4
71 Servicios de esparcimiento culturales y deportivos, y otros servicios recreativos	3.2	38.5	54.6	266.7	-14.7
72 Servicios de alojamiento temporal y de preparación de alimentos y bebidas	683.9	1 037.0	916.1	1 273.7	-147.0
81 Otros servicios, excepto actividades del gobierno	18.0	15.1	-2.5	43.8	62.9

Inversión extranjera directa anual según sector económico

Cuadro 22.17

Serie anual de 1999 a 2012

3a. parte y última

Millones de dólares

Sector	2009	2010	2011	2012
Total	16 604.7	22 562.7	23 553.0	15 453.3
11 Agricultura, ganadería, aprovechamiento forestal, pesca y caza	35.6	91.3	28.2	65.5
21 Minería	762.0	1 236.6	1 240.2	1 102.7
22 Electricidad, agua y suministro de gas por ductos al consumidor final	59.3	6.7	-218.8	207.4
23 Construcción	861.6	102.5	2 099.8	1 728.8
31-33 Industrias manufactureras	5 913.9	12 573.2	10 111.0	7 524.3
43-46 Comercio	1 637.5	3 308.3	3 026.8	3 224.8
48-49 Transportes, correos y almacenamiento	12.4	268.0	-108.4	421.9
51 Información en medios masivos	170.1	182.2	1 281.1	494.7
52 Servicios financieros y de seguros	2 552.4	1 936.4	2 485.5	-2 704.9
53 Servicios inmobiliarios y de alquiler de bienes muebles e intangibles	1 214.3	1 382.1	1 170.6	912.1
54 Servicios profesionales, científicos y técnicos	285.3	251.6	702.5	919.1
55 Dirección de corporativos y empresas	0.0	-30.3	155.8	20.6
56 Servicios de apoyo a los negocios y manejo de desechos y servicios de remediación	2 890.4	656.6	652.9	299.1
61 Servicios educativos	1.6	7.4	3.8	4.0
62 Servicios de salud y de asistencia social	17.1	5.0	3.3	33.4
71 Servicios de esparcimiento culturales y deportivos, y otros servicios recreativos	5.1	31.4	88.3	2.2
72 Servicios de alojamiento temporal y de preparación de alimentos y bebidas	113.3	441.1	707.0	1 115.8
81 Otros servicios, excepto actividades del gobierno	72.7	112.4	123.5	81.8

Nota: Cifras notificadas al 30 de junio de 2013. Estas cifras, por los procedimientos de elaboración, están sujetas a cambios posteriores. La información corresponde con la clasificación SCIAN. Las cifras con signo negativo indican desinversión.

Fuente: SE. Dirección General de Inversión Extranjera. En: www.economia.gob.mx (15 de octubre de 2013).

**Inversión extranjera directa anual
según principales países de origen**
Serie anual de 1999 a 2012
Millones de dólares

Cuadro 22.18
1a. parte

Año	Total	Estados Unidos de América	Holanda	Alemania	Suiza	España	Canadá
1999	13 934.2	7 554.9	1 086.2	774.3	125.4	1 044.8	690.5
2000	18 292.7	13 172.4	2 696.8	347.8	147.5	2 116.7	679.4
2001	29 963.6	21 541.9	2 653.9	-108.2	-176.3	2 893.5	1 029.2
2002	23 903.1	13 164.1	1 737.1	599.4	461.7	5 008.1	237.6
2003	18 735.6	8 984.3	774.1	445.9	2 583.5	2 850.2	304.1
2004	24 856.5	9 166.0	3 380.2	393.1	1 156.7	7 887.2	649.0
2005	24 450.7	11 797.7	4 017.6	334.9	323.9	1 701.6	480.9
2006	20 245.3	12 966.6	2 807.4	744.4	578.3	1 440.8	637.1
2007	31 552.1	12 812.1	6 645.1	647.9	606.9	5 416.0	533.8
2008	27 728.6	11 389.4	1 923.1	656.6	228.5	4 873.6	3 106.7
2009	16 604.7	7 346.8	2 262.9	59.9	72.1	2 550.2	1 649.0
2010	22 562.7	6 292.0	9 072.5	352.8	245.6	1 936.8	1 591.3
2011	23 553.0	12 174.8	2 816.3	381.9	1 167.0	3 544.9	1 263.7
2012	15 453.3	7 517.5	1 410.9	861.2	226.2	-949.1	1 596.0

Cuadro 22.18
2a. parte y última

Año	Brasil	Japón	Reino Unido	Italia	Suecia	Otros
1999	5.2	1 247.4	-187.4	35.5	690.5	866.7
2000	25.2	442.8	286.2	36.5	-279.4	-1 379.2
2001	26.0	187.3	138.1	18.0	-123.8	1 884.2
2002	16.1	178.6	1 261.4	38.2	-88.1	1 288.8
2003	19.3	139.2	1 143.0	9.6	-25.9	1 812.4
2004	49.7	391.8	323.1	178.7	408.9	872.2
2005	46.1	167.6	1 349.1	27.3	376.5	3 827.5
2006	49.9	-1 421.5	972.1	26.3	38.5	1 405.5
2007	25.0	409.6	607.3	47.7	35.9	3 764.8
2008	93.0	528.3	1 393.5	108.8	85.7	3 341.4
2009	127.8	484.4	389.1	31.1	11.7	1 619.6
2010	403.5	545.1	707.4	70.3	375.8	969.7
2011	221.1	912.0	-1 001.0	115.1	43.8	1 913.4
2012	61.3	1 762.5	405.0	192.8	180.2	2 188.7

Nota: Cifras notificadas al 30 de junio de 2013. Estas cifras, por los procedimientos de elaboración, están sujetas a cambios posteriores. La información corresponde con la clasificación SCIAN. Las cifras con signo negativo indican desinversión.

Fuente: SE. Dirección General de Inversión Extranjera. En: www.economia.gob.mx (15 de octubre de 2013).

Inversión extranjera en el mercado de dinero según tipo de instrumento Serie anual de 1995 a 2011

Cuadro 22.19

Año	Total		Instrumento (Millones de pesos)					
	(Millones de pesos)	(Millones de dólares)	CETES	BONOS	BONDES	TESO-BONOS	AJUSTA-BONOS	UDIBONOS a/
1995	25 654	3 339	21 046	ND	839	1 431	2 337	ND
1996	26 660	3 394	23 786	ND	2 562	ND	296	16
1997	26 843	3 321	24 233	ND	2 070	ND	62	477
1998	24 427	2 476	21 687	ND	2 411	ND	19	310
1999	10 526	1 106	9 341	ND	1 004	ND	ND	181
2000	8 987	939	6 472	1 624	873	ND	ND	17
2001	15 152	1 657	6 041	8 558	146	ND	ND	407
2002	15 106	1 465	2 858	11 663	547	ND	ND	37
2003	23 172	2 062	4 265	13 621	5 185	ND	ND	100
2004	76 505	6 792	7 137	68 579	274	ND	ND	516
2005	103 941	9 644	3 513	95 126	2 464	ND	ND	2 839
2006	128 524	11 812	6 315	117 180	66	ND	ND	4 963
2007	218 831	20 139	9 358	204 167	1	ND	ND	5 305
2008	270 114	19 952	17 403	242 952	0	ND	ND	9 760
2009	313 181	23 983	11 589	289 205	0	ND	ND	12 387
2010 R/	594 590	48 117	100 629	463 347	0	ND	ND	30 614
2011	969 456	69 294	212 901	707 668	0	ND	ND	48 886

Nota: Saldos al último día hábil de cada año.

a/ A partir de 2006 incluye Bondes D.

Fuente: BMV, SA de CV. *Indicadores Bursátiles* (varios años). México, DF.

**Nuevas colocaciones de empresas
mexicanas en el extranjero
Serie anual de 1995 a 2011**

Cuadro 22.20

Año	Monto	
	(Miles de pesos)	(Miles de dólares)
1995	411 949.7	66 820.7
1996	3 448 991.6	446 309.8
1997	5 659 999.9	724 437.7
1998	0.0	0.0
1999	1 526 970.0	161 699.4
2000	19 783 355.9	2 010 794.8
2001	0.0	0.0
2002	8 210 270.0	852 944.2
2003	6 072 663.8	543 245.0
2004	2 779 733.0	244 925.3
2005	20 435 734.9	1 888 229.1
2006	16 344 527.1	1 526 252.6
2007	20 898 907.7	1 929 006.2
2008	3 876 527.1	373 211.5
2009	ND	ND
2010	8 475 185.6	232 601.2
2011 P/ a/	228 375.0	19 490.9

a/ Las cifras corresponden al mes de septiembre.

Fuente: BMV, SA de CV. *Indicadores Bursátiles* (varios años). México, DF.

**Saldo de la reserva internacional del Banco de México
Serie anual de 1995 a 2012**
Millones de dólares

Cuadro 22.21

Año	Saldo
1995	15 741
1996	17 509
1997	28 003
1998	30 140
1999	30 733
2000	33 555
2001	40 880
2002	47 984
2003	57 435
2004	61 496
2005	68 669
2006	67 680
2007	77 991
2008	85 441
2009	90 838
2010	113 597
2011	142 476
2012 P/	163 515

Nota: A partir de 1990 se presenta la reserva internacional según la definición que da la Ley del Banco de México.

Fuente: BANXICO. En: www.banxico.org.mx (24 de julio de 2013).

Deuda pública externa bruta

Cuadro 22.22

Serie anual de 1995 a 2012

Millones de dólares

Año	Saldo inicial (A)	Disposición a/ (B)	Amortiza- ción a/ (C)	Endeuda- miento neto b/ (D=B-C)	Ajustes por tipo de cambio (E)	Saldo final (F=A+D+E)
1995	85 435.8	39 770.8	25 325.3	14 445.5 c/	1 052.4	100 933.7
1996	100 933.7	34 606.7	35 463.0	-856.3	-1 792.9	98 284.5
1997	98 284.5	25 602.1	33 317.6	-7 715.5	-2 247.8	88 321.2
1998	88 321.2	25 073.4	23 365.3	1 708.1	2 265.2	92 294.5
1999	92 294.5	22 065.7	22 133.1	-67.4	62.4	92 289.5
2000	92 289.5	20 278.2	26 540.9	-6 262.7	-1 426.6	84 600.2
2001	84 600.2	24 330.9	27 869.8	-3 538.9	-722.1	80 339.2
2002	80 339.2	16 234.1	19 476.1	-3 242.0	1 720.9	78 818.1
2003	78 818.1	21 241.9	23 701.5	-2 459.6	2 665.0	79 023.5
2004	79 023.5	20 915.2	22 601.7	-1 686.5	1 888.8	79 225.8
2005	79 225.8	13 595.4	20 357.7	-6 762.3	-789.0	71 674.5
2006	71 674.5	17 506.2	36 975.2	-19 469.0	2 560.8	54 766.3
2007	54 766.3	15 364.2	18 705.8	-3 341.6	3 930.2	55 354.9
2008	55 354.9	20 960.8	20 583.5	377.3	1 207.0	56 939.2
2009	56 939.2	85 386.2	41 341.1	44 045.1	-4 630.6	96 353.7
2010	96 353.7	42 363.6	28 358.0	14 005.6	68.7	110 428.0
2011	110 428.0	27 665.1	21 697.1	5 968.0	24.2	116 420.2
2012	116 420.2	37 379.6	28 289.2	9 090.4	215.4	125 726.0

a/ Incluye operaciones de carácter revolvente.

b/ Las cifras están expresadas en términos de flujos, el signo negativo indica desendeudamiento.

c/ Incluye 10 500 millones de dólares del Fondo de Estabilización.

Fuente: PR. *Primer Informe de Gobierno, 2013. Anexo.* México, DF, 2013.

**Deuda pública externa bruta según usuario
y plazo de vencimiento**

Cuadro 22.23

Serie anual de 1995 a 2012

Saldos al final del periodo en millones de dólares

Año	Total	Por usuario			Banca de desarro- llo	Por plazo a/	
		No financiero		Organismos y empresas no contro- lados		Largo	Corto
		Gobierno federal	Organismos y empresas contro- lados				
1995	100 933.7	77 841.3	11 696.7	2.1	11 393.6	93 737.4	7 196.3
1996	98 284.5	75 636.5	12 831.8	21.2	9 795.0	93 293.5	4 991.0
1997	88 321.2	67 369.9	12 250.3	86.1	8 614.9	84 260.7	4 060.5
1998	92 294.5	70 115.5	12 962.6	163.1	9 053.3	87 897.0	4 397.5
1999	92 289.5	70 329.8	13 834.8	4.2	8 120.7	87 996.8	4 292.7
2000	84 600.2	62 822.0	13 445.0	2.5	8 330.7	80 304.1	4 296.1
2001	80 339.2	59 378.5	12 718.8	1.6	8 240.3	76 655.5	3 683.7
2002	78 818.1	57 879.1	12 337.3	1.0	8 600.7	76 028.6	2 789.5
2003	79 023.5	58 358.3	12 157.4	0.3	8 507.5	77 335.7	1 687.8
2004	79 225.8	60 084.2	11 003.4	ND	8 138.2	77 149.1	2 076.7
2005	71 674.5	58 373.6	6 998.4	ND	6 302.5	70 888.7	785.8
2006	54 766.3	41 936.3	7 212.0	ND	5 618.0	53 921.6	844.7
2007	55 354.9	42 251.4	7 857.3	ND	5 246.2	54 435.0	919.9
2008	56 939.2	41 733.6	9 868.1	ND	5 337.5	55 663.9	1 275.3
2009	96 353.7	48 707.8	41 101.2	ND	6 544.7	94 599.6	1 754.1
2010	110 428.0	57 187.0	45 577.3	ND	7 663.7	108 088.9	2 339.1
2011	116 420.2	61 351.5	47 439.5	ND	7 629.2	113 650.9	2 769.3
2012	125 726.0	67 460.5	50 064.0	ND	8 201.5	122 601.4	3 124.6

Nota: Considera todos los pasivos financieros del sector público con el exterior.

a/ Con base en las condiciones contractuales originales.

Fuente: PR. *Primer Informe de Gobierno, 2013. Anexo.* México, DF, 2013.

**Indicadores seleccionados en materia
de relaciones exteriores
Serie anual de 1995 a 2012**

Cuadro 22.24

1a. parte

Año	Países con los que México mantiene relaciones diplomáticas	Tratados suscritos					Multilaterales
		Total	Bilaterales			Otros a/	
			Total	Económicos y comerciales	Cooperación científica y tecnológica		
1995	175	26	22	4	10	8	4
1996	175	47	42	1	8	33	5
1997	175	47	44	3	5	36	3
1998	176	41	34	9	3	22	7
1999	176	32	22	4	3	15	10
2000	176	30	20	6	1	13	10
2001	181	13	7	1	0	6	6
2002	181	23	21	4	1	16	2
2003	182	24	20	4	1	15	4
2004	182	29	25	4	2	19	4
2005	185	20	18	4	0	14	2
2006	186	12	9	4	0	5	3
2007	186	21	16	10	0	6	5
2008	190	16	14	5	0	9	2
2009	192	22	21	7	0	14	1
2010	192	16	11	3	2	6	5
2011	192	29	27	3	3	21	2
2012	192	41	22	19	1	2	19

**Indicadores seleccionados en materia
de relaciones exteriores
Serie anual de 1995 a 2012**

Cuadro 22.24
2a. parte y última

Año	Representaciones acreditadas en México		Visitas		Representaciones de México en el mundo		Personal diplomático consular b/
	Diplomáticas c/	Delegaciones de organismos internacionales d/	Del presidente al exterior	De jefes de estado y/o gobierno a México e/	Diplomáticas f/		
					Diplomáticas f/	Consulares g/	
1995	177	32	8	4	75	60	893
1996	177	32	19	9	76	60	972
1997	177	35	9	23	76	62	996
1998	177	34	12	13	77	61	987
1999	177	36	9	22	77	61	1 367
2000	177	37	12	13	77	64	1 067
2001	124	38	30	14	76	61	1 367
2002	124	38	16	80	77	61	1 367
2003	121	38	11	14	73	59	1 345
2004	123	37	19	51	73	65	1 345
2005	122	39	14	5	75	63	1 332
2006	121	39	12	8	75	63	1 129
2007	137	39	18	14	75	63	1 180
2008	139	39	11	17	78	70	1 104
2009	135	39	24	10	80	71	1 093
2010	109	40	20	70	78	67	1 169
2011	117	40	12	22	78	70	1 130
2012	122	41	16	47	80	69	1 123

a/ Incluye tratados culturales y educativos para evitar la doble imposición fiscal, la supresión de visas y asuntos consulares, asistencia judicial, medio ambiente, cooperación general y mecanismos de consulta, entre otros.

b/ Incluye las categorías de ministros, consejeros, primer y segundo secretarios. Para 2001 a 2004 comprende al personal diplomático-consular y de las áreas técnico-administrativas. Excluye personal temporal.

c/ Incluye las embajadas residentes y las concurrentes. Se refiere al número de representaciones acreditadas ante el gobierno mexicano.

d/ A partir de 2001 incluye la delegación de la Comisión Europea y la delegación especial de Palestina.

e/ Si un Jefe de Estado o de Gobierno visitó México más de una vez en un año, se toma como una sola visita. Para 2002 incluye las visitas registradas en la celebración de la Cumbre de Monterrey, la Cumbre de Tuxtla y la X Reunión de Líderes de la APEC.

f/ Incluye embajadas y representaciones ante organismos internacionales.

g/ Incluye consulados generales, de carrera y agencias consulares.

Fuente: PR. *Informe de Gobierno* (varios años). Anexo. México, DF.

**Entradas al país de extranjeros y nacionales
por condición migratoria
Serie anual de 2009 a 2012**

Cuadro 22.25

Condición migratoria	2009	2010	2011	2012
Total	22 930 249	24 004 015	23 890 123	24 414 720
No inmigrantes	18 876 451	19 681 084	18 747 641	18 752 016
Extranjeros no residentes en México	18 640 551	19 475 683	18 437 913	18 752 016
Turistas	9 207 009	10 293 272	9 767 549	10 050 590
Transmigrantes	126 625	107 732	206 738	ND
Visitantes de negocios	334 899	299 100	475 109	680 551
Visitantes locales marítimos a/	7 784 395	6 942 337	6 498 768	5 903 461
Visitantes locales terrestres	1 124 003	1 738 540	1 327 929	ND
Trabajadores fronterizos b/	46 477	84 107	130 674	61 295
Diplomáticos	5 501	10 132	30 416	36 831
Visitantes distinguidos	372	333	569	ND
Visitantes provisionales c/	11 270	130	161	ND
Otros	ND	ND	ND	2 019 288
Extranjeros residentes temporales en México d/	235 900	205 401	309 728	ND
Extranjeros residentes permanentes en México	67 014	53 135	114 219	493 599
Inmigrantes e/	39 397	36 489	72 282	342 994
Inmigrados	27 617	16 646	41 937	150 605
Mexicanos	3 986 784	4 269 796	5 028 263	5 169 105
Residentes en el país	3 212 710	3 424 725	3 845 939	4 011 670
Residentes en el extranjero	772 592	706 445	1 027 028	977 395
Diplomáticos	1 482	1 362	4 601	4 914
Tripulación aérea mexicana	ND	137 264	150 695	175 126

Nota: La información se refiere al registro de entradas al país, de extranjeros y mexicanos, en los puntos de control y registro migratorio.

a/ Incluye tripulación marítima y aérea. El flujo marítimo registra únicamente la entrada de extranjeros en embarcaciones de altura, es decir, aquéllas provenientes de un puerto extranjero y tocan puerto mexicano por primera vez.

b/ A partir del 12 marzo de 2008 entró en vigor el acuerdo que tiene por objeto establecer facilidades para la internación de nacionales guatemaltecos y beliceños con la Forma Migratoria de Trabajador Fronterizo (FMTF), con lo anterior se sustituye a la Forma Migratoria Visitante Agrícola (FMVA) vigente desde 1997.

c/ Hasta abril de 2009 la tripulación aérea fue considerada en la condición de visitante provisional.

d/ Comprende asilados políticos, corresponsales, estudiantes, ministros de culto o asociados religiosos, refugiados y visitantes.

e/ Comprende artistas; deportistas; asimilados; personas con cargos de confianza; científicos; inversionistas; profesionales; rentistas y técnicos y a sus familiares; y, extranjeros que tienen residencia temporal en México.

Fuente: SG. INM. Centro de Estudios Migratorios.

**Pasaportes y documentos de nacionalidad y naturalización
expedidos por la Secretaría de Relaciones Exteriores
Serie anual de 1995 a 2012**

Cuadro 22.26
1a. parte

Concepto	1995	1996	1997	1998	1999	2000	2001	2002	2003
Expedición de pasaportes									
Ordinarios (Miles)	1 140	1 219	1 327	1 536	1 881	2 129	2 205	2 367	2 021
Diplomáticos	976	960	897	1 025	968	1 061	1 175	1 865	1 917
Oficiales	1 166	1 410	2 103	1 905	1 669	2 015	1 698	1 477	1 570
Migratorios	3 386	2 664	2 454	3 502	3 852	4 466	1 614	2 695	4 117
Documentos de nacionalidad y naturalización									
Cartas de naturalización	544	751	1 450	1 663	2 036	3 944	3 090	4 737	4 317
Certificados de nacionalidad mexicana	2 720	2 707	2 616	350	2	3	5	2	5
Declaraciones de nacionalidad mexicana por nacimiento	ND	ND	ND	7 548	15 185	10 137	9 381	12 425	35 541

Cuadro 22.26
2a. parte y última

Concepto	2004	2005	2006	2007	2008	2009	2010	2011	2012
Expedición de pasaportes									
Ordinarios (Miles)	2 223	2 317	ND	ND	ND	ND	ND	ND	ND
Diplomáticos	2 041	2 099	ND	ND	ND	ND	ND	ND	ND
Oficiales	1 704	1 456	ND	ND	ND	ND	ND	ND	ND
Migratorios	4 819	1	ND	ND	ND	ND	ND	ND	ND
Documentos de nacionalidad y naturalización									
Cartas de naturalización	6 429	5 610	4 589	5 470	4 471	3 642	2 150	2 633	3 590
Certificados de nacionalidad mexicana	4	19	ND	ND	ND	ND	ND	ND	ND
Declaraciones de nacionalidad mexicana por nacimiento	2 523	5 398	1 916	2 449	1 940	1 536	644	590	690

Fuente: PR. *Informe de Gobierno* (varios años). Anexo. México, DF.

**Asistencia a mexicanos en el extranjero
y mexicanos indocumentados devueltos
de Estados Unidos de América
Serie anual de 1995 a 2012**

Cuadro 22.27

Año	Casos de asistencia a mexicanos en el extranjero a/			Mexicanos devueltos de Estados Unidos de América por estancia indocumentada b/
	Total	En Estados Unidos de América	En el resto del mundo	
1995	72 864	71 700	1 164	853 365
1996	46 811	46 131	680	838 193
1997	53 747	25 417	28 330	879 292
1998	40 136	33 045	7 091	1 099 647
1999	32 360	32 180	180	1 169 685
2000	39 288	37 741	1 547	1 150 906
2001	58 769	57 203	1 566	791 256
2002	73 728	71 925	1 803	583 408
2003	89 740	88 309	1 431	559 949
2004	104 818	103 711	1 107	525 115
2005	97 363	96 294	1 069	557 357
2006	105 925	104 949	976	530 132
2007	125 225	124 516	709	528 473
2008	125 629	124 792	837	577 826
2009	111 383	110 085	1 298	601 356
2010	128 819	123 492	5 327	469 268
2011	144 847	139 392	5 455	405 457
2012	181 479	177 136	4 343	369 492

a/ Se refiere a casos, que puede comprender uno o varios actos de protección en materia civil, penal, administrativa, migratoria y de derechos humanos y, a partir de 1996 se implantó un nuevo sistema de conteo en la definición de los casos de protección.

b/ Las cifras corresponden al número de devoluciones de mexicanos con estancia indocumentada, lo que significa que un mexicano pudo ser devuelto más de una vez. A partir de 2004 se incorporan los datos referentes a los mexicanos devueltos por las autoridades migratorias de los Estados Unidos de América y que se apegaron al Programa de Repatriación Voluntaria al Interior.

Fuente: PR. *Informe de Gobierno* (varios años). Anexo. México, DF.

Acciones de apoyo efectuado por los grupos de protección a migrantes
Serie anual de 2002 a 2012

Cuadro 22.28
 1a. parte

Concepto	2002	2003	2004	2005	2006	2007
Acciones de atención a migrantes						
Migrantes rescatados	3 179	3 338	3 364	5 839	7 945	6 231
Migrantes lesionados o heridos	488	630	835	1 626	813	577
Migrantes reportados como extraviados y localizados	288	206	183	140	149	158
Asistencia social a migrantes a/	49 757	60 901	120 025	143 563	109 720	107 032
Asistencia jurídica a migrantes	5 764	2 836	1 224	1 018	707	506
Migrantes que recibieron orientación	268 407	480 420	661 044	769 056	630 112	301 063
Migrantes repatriados atendidos b/	59 754	67 469	87 406	120 002	112 288	74 906
Operativos						
Patrullajes realizados	59 622	22 564	14 471	17 689	18 278	19 035
Acciones conjuntas con dependencias federales, estatales, municipales y extranjeras c/	2 030	2 462	4 672	5 359	5 156	4 223

Cuadro 22.28
 2a. parte y última

Concepto	2008	2009	2010	2011	2012 P/
Acciones de atención a migrantes					
Migrantes rescatados	3 166	3 753	4 163	5 609	6 068
Migrantes lesionados o heridos	611	737	799	753	1 611
Migrantes reportados como extraviados y localizados	123	168	190	220	128
Asistencia social a migrantes a/	144 116	213 693	186 628	250 833	293 429
Asistencia jurídica a migrantes	634	306	305	264	251
Migrantes que recibieron orientación	204 846	230 621	226 517	286 868	323 604
Migrantes repatriados atendidos b/	82 913	127 916	125 963	165 211	165 342
Operativos					
Patrullajes realizados	16 233	15 435	15 172	16 167	16 424
Acciones conjuntas con dependencias federales, estatales, municipales y extranjeras c/	2 487	3 189	3 536	4 036	3 375

Nota: Esta información por los procedimientos de elaboración, está sujeta a cambios posteriores.

a/ La asistencia social brindada a los migrantes incluye uno o más de los siguientes apoyos: alimentos, refugio, atención médica menor, traslados a centros hospitalarios para atención médica mayor, y/o asesoría en diversos trámites administrativos.

b/ Las cifras incluye a los migrantes mexicanos devueltos desde Estados Unidos de América, a los cuales se les brindó atención médica, social y/o jurídica.

c/ Se refiere a las relacionadas con la asistencia médica y/o social, a la búsqueda de personas reportadas como extraviadas.

Fuente: INM. *Series Históricas*. En: www.inami.gob.mx (15 de noviembre de 2013).

**Acciones de atención a migrantes por los grupos
Beta según zonas fronterizas seleccionadas
Serie anual de 2002 a 2012**

Cuadro 22.29

Concepto	Total	Mexi- cali, BC	Tijua- na, BC	Acuña, Coah.	Piedras Negras, Coah.	Comi- tán, Chis.	Tapa- chula, Chis.	Ciudad Juárez, Chih.	Puerto Palo- mas, Chih.	Agua Prieta, Son.	Noga- les, Son.	Sása- be, Son.	Ta- bas- co, Tab.	Mata- moros, Tamps.	Acayu- can, Ver.	Otros a/
2002																
Rescatados	3 179	364	891	ND	251	35	0	0	ND	134	205	482	14	45	4	754
Lesionados o heridos	487	6	30	ND	44	38	162	10	ND	15	86	12	23	10	47	4
Extraviados localizados	288	6	8	ND	59	25	5	0	ND	16	76	0	61	21	6	5
Repatriados atendidos	59 754	30	1 541	ND	21 172	40	577	17	ND	243	35 455	0	193	484	2	0
Mutilados	1	0	0	ND	0	0	1	0	ND	0	0	0	0	0	0	0
Protegidos de conductas delictivas	1 865	117	315	ND	260	151	8	0	ND	556	0	21	0	15	31	391
Orientados	268 407	3 571	36 592	ND	31 332	23 463	38 960	4 189	ND	13 810	3 509	82 481	5 583	16 578	4 495	3 844
Asistencia social a migrantes	49 757	1 212	4 013	ND	4 657	1 794	2 959	2 519	ND	2 168	13 145	14 208	354	1 710	347	671
Asistencia y gestoría jurídica a migrantes	3 893	71	183	ND	6	316	2 456	3	ND	14	0	1	35	23	32	753
Cartillas del migrante entregadas	111 670	3 559	10 820	ND	32 967	10 970	15 046	2 514	ND	552	5 845	7 086	4 898	14 354	109	2 950
Trípticos guía preventiva entregados	67 036	2 881	10 277	ND	0	10 883	13 035	2 405	ND	463	45	5 182	4 605	14 329	1	2 930
Señalamientos preventivos reparados	229	0	77	ND	4	2	0	0	ND	3	100	0	5	16	0	22
2003																
Rescatados	3 338	105	64	ND	90	52	1	0	ND	406	1 201	822	8	267	11	311
Lesionados o heridos	595	0	10	ND	114	61	131	3	ND	18	107	24	24	44	45	14
Extraviados localizados	206	16	9	ND	58	20	4	0	ND	16	26	22	4	9	5	17
Repatriados atendidos	67 469	0	30 838	ND	9 997	170	613	1 005	ND	61	21 800	0	218	2 760	7	0
Mutilados	35	0	0	ND	0	1	25	0	ND	0	0	0	4	0	5	0
Protegidos de conductas delictivas	1 180	12	20	ND	4	24	106	0	ND	484	17	237	4	85	50	137
Orientados	480 420	5 315	62 128	ND	17 780	20 764	27 480	11 174	ND	21 274	22 158	254 208	5 640	17 077	10 517	4 905
Asistencia social a migrantes	60 901	4 039	6 539	ND	5 312	930	2 173	9 572	ND	2 043	12 594	10 048	1 268	4 483	383	1 517
Asistencia y gestoría jurídica a migrantes	2 042	23	127	ND	1	119	337	0	ND	7	2	0	40	21	29	1 336
Cartillas del migrante entregadas	119 154	5 025	15 355	ND	17 049	9 270	6 806	8 749	ND	9 282	10 675	12 985	3 749	12 750	2 981	4 478
Trípticos guía preventiva entregados	110 001	2 413	17 344	ND	0	10 690	8 913	8 812	ND	9 999	34	30 928	3 670	12 744	114	4 340
Señalamientos preventivos reparados	150	0	30	ND	0	6	0	28	ND	0	0	0	0	6	80	0

(Continúa)

**Acciones de atención a migrantes por los grupos
Beta según zonas fronteras seleccionadas
Serie anual de 2002 a 2012**

Cuadro 22.29

Concepto	Total	Mexi- cali, BC	Tijua- na, BC	Acuña, Coah.	Piedras Negras, Coah.	Comi- tán, Chis.	Tapa- chula, Chis.	Ciudad Juárez, Chih.	Puerto Palo- mas, Chih.	Agua Prieta, Son.	Noga- les, Son.	Sása- be, Son.	Ta- bas- co, Tab.	Mata- moros, Tamps.	Acayu- can, Ver.	Otros a/
2004																
Rescatados	3 364	529	736	ND	17	12	0	8	ND	326	702	659	8	110	4	253
Lesionados o heridos	750	0	42	ND	73	43	188	3	ND	21	293	6	27	21	16	17
Extraviados localizados	183	2	23	ND	29	16	5	21	ND	18	18	6	10	24	3	8
Repatriados atendidos	87 406	0	34 471	ND	8 786	74	895	305	ND	2 892	27 552	0	417	609	111	11 294
Mutilados	85	0	0	ND	1	1	53	0	ND	0	0	0	21	0	9	0
Protegidos de conductas delictivas	137	0	6	ND	3	0	0	0	ND	2	0	0	5	35	0	86
Orientados	661 044	4 467	41 339	ND	15 342	35 247	153 575	8 000	ND	30 426	28 480	291 955	15 594	9 335	10 695	16 589
Asistencia social a migrantes	120 025	4 452	41 162	ND	9 789	789	3 214	5 848	ND	3 287	37 820	2 573	856	2 383	4 868	2 984
Asistencia y gestoría jurídica a migrantes	521	15	1	ND	0	88	219	1	ND	42	0	0	32	12	52	59
Cartillas del migrante entregadas	226 327	4 467	15 348	ND	13 247	20 723	37 520	5 218	ND	28 286	28 883	29 675	15 464	7 417	9 336	10 743
Trípticos guía preventiva entregados	183 887	4 467	24 202	ND	2 034	20 313	14 854	5 164	ND	26 870	17 527	28 570	15 437	7 408	5 016	12 025
Señalamientos preventivos reparados	142	0	0	ND	0	0	2	6	ND	0	15	3	86	0	30	0
2005																
Rescatados	5 839	198	823	ND	64	147	63	203	ND	2 044	762	419	51	54	72	939
Lesionados o heridos	1 530	3	49	ND	99	26	169	1	ND	11	1 022	4	63	13	50	20
Extraviados localizados	140	0	12	ND	33	6	0	4	ND	27	22	1	6	18	1	10
Repatriados atendidos	120 002	2 354	38 508	ND	9 978	69	803	1 262	ND	4 025	60 200	0	434	640	126	1 603
Mutilados	96	0	1	ND	0	1	53	0	ND	0	0	0	22	0	19	0
Protegidos de conductas delictivas	132	0	35	ND	0	0	0	3	ND	0	28	0	1	0	0	65
Orientados	769 056	5 231	46 393	ND	16 547	31 041	173 675	14 426	ND	23 478	44 964	346 699	26 102	4 074	16 496	19 930
Asistencia social a migrantes	143 563	5 958	19 929	ND	8 852	1 024	2 789	6 692	ND	4 841	25 430	47 065	2 904	3 733	8 748	5 598
Asistencia y gestoría jurídica a migrantes	320	0	6	ND	0	97	94	0	ND	7	1	0	41	9	4	61
Cartillas del migrante entregadas	377 633	5 958	44 569	ND	13 001	22 617	70 413	10 338	ND	21 471	57 528	74 758	26 074	3 330	14 253	13 323
Trípticos guía preventiva entregados	324 512	5 958	47 136	ND	4 857	19 771	63 819	11 477	ND	19 212	57 089	45 855	26 074	3 328	2 510	17 426
Señalamientos preventivos reparados	298	0	0	ND	2	0	0	1	ND	4	220	0	7	20	1	43

(Continúa)

**Acciones de atención a migrantes por los grupos
Beta según zonas fronterizas seleccionadas
Serie anual de 2002 a 2012**

Cuadro 22.29

Concepto	Total	Mexi- cali, BC	Tijua- na, BC	Acuña, Coah.	Piedras Negras, Coah.	Comi- tán, Chis.	Tapa- chula, Chis.	Ciudad Juárez, Chih.	Puerto Palo- mas, Chih.	Agua Prieta, Son.	Noga- les, Son.	Sása- be, Son.	Ta- bas- co, Tab.	Mata- moros, Tamps.	Acayu- can, Ver.	Otros a/
2006																
Rescatados	7 945	165	331	ND	23	4	27	108	246	1 268	3 171	925	164	20	7	1 486
Lesionados o heridos	739	1	51	ND	58	67	142	11	9	25	213	3	112	11	18	18
Extraviados localizados	149	0	6	ND	88	11	1	4	1	6	2	0	17	12	0	1
Repatriados atendidos	112 288	42 289	32 145	ND	8 015	33	790	2 326	378	1 303	16 434	0	6 284	1 788	163	340
Mutilados	74	0	0	ND	1	0	38	0	0	0	0	0	27	0	8	0
Protegidos de conductas delictivas	112	3	12	ND	0	0	0	0	12	0	0	0	0	5	0	80
Orientados	630 112	3 094	35 537	ND	17 083	21 822	145 947	9 664	11 215	13 135	20 179	295 971	23 772	2 507	14 406	15 780
Asistencia social a migrantes	109 720	3 094	5 034	ND	11 228	945	2 814	3 032	2 656	3 841	28 310	25 433	3 218	5 119	9 359	5 637
Asistencia y gestoría jurídica a migrantes	236	0	2	ND	0	11	47	0	0	13	0	0	12	0	7	144
Cartillas del migrante entregadas	300 696	3 094	34 817	ND	16 962	20 726	87 761	7 974	8 276	12 719	16 725	37 663	23 771	2 454	13 715	14 039
Tripticos guía preventiva entregados	269 789	3 094	34 953	ND	2 687	20 796	74 923	7 438	5 362	12 586	27 552	27 560	23 771	2 454	10 164	16 449
Señalamientos preventivos reparados	165	0	0	ND	157	5	0	1	0	0	0	0	0	0	0	2
2007																
Rescatados	6 231	236	670	ND	15	32	23	14	226	544	2 358	814	154	4	5	1 136
Lesionados o heridos b/	577	0	80	ND	20	48	90	13	2	29	128	5	97	14	27	24
Extraviados localizados	158	0	15	ND	75	17	0	3	15	16	0	1	12	0	0	4
Repatriados atendidos	74 906	33 315	9 691	ND	2 989	3 725	349	11 571	11	1 708	5 664	0	2 266	3 256	75	286
Orientados	301 063	2 880	14 618	ND	7 950	47 416	31 008	15 390	2 553	4 609	19 477	108 384	20 781	4 021	7 601	14 375
Asistencia social a migrantes c/ Asistencia y gestoría jurídica a migrantes	107 032	2 880	6 499	ND	4 270	736	1 534	3 914	1 394	3 892	25 472	22 453	11 102	7 205	6 718	8 963
	506	0	105	ND	0	84	124	5	5	1	2	0	36	12	2	130

(Continúa)

**Acciones de atención a migrantes por los grupos
Beta según zonas fronterizas seleccionadas
Serie anual de 2002 a 2012**

Cuadro 22.29

Concepto	Total	Mexi- cali, BC	Tijua- na, BC	Acuña, Coah.	Piedras Negras, Coah.	Comi- tán, Chis.	Tapa- chula, Chis.	Ciudad Juárez, Chih.	Puerto Palo- mas, Chih.	Agua Prieta, Son.	Noga- les, Son.	Sása- be, Son.	Ta- bas- co, Tab.	Mata- moros, Tamps.	Acayu- can, Ver.	Otros a/
2008																
Rescatados	3 166	195	114	ND	10	10	4	12	58	409	515	1 077	77	6	0	679
Lesionados o heridos b/	611	1	64	ND	37	30	63	16	2	129	175	7	50	18	4	15
Extraviados localizados	123	0	8	ND	48	18	1	14	11	12	0	2	2	5	0	2
Repatriados atendidos	82 913	117	8 845	ND	9 977	8 448	160	14 656	5	546	31 637	13	2 060	6 240	30	179
Orientados	204 846	3 350	17 588	ND	17 094	43 102	12 753	17 341	740	6 354	33 311	13 427	14 776	6 511	9 862	8 637
Asistencia social a migrantes c/ Asistencia y gestoría jurídica a migrantes	144 116	3 320	17 529	ND	12 722	1 206	1 046	7 872	667	6 008	49 980	5 408	14 500	5 932	9 889	8 037
	634	0	114	ND	0	250	190	2	0	1	3	0	21	7	12	34
2009																
Rescatados	3 753	108	14	ND	19	8	4	3	56	897	941	1 076	24	3	19	581
Lesionados o heridos b/	737	0	23	ND	27	28	75	5	0	195	262	9	70	21	5	17
Extraviados localizados	168	0	32	ND	71	8	3	2	16	7	7	3	1	0	0	18
Repatriados atendidos	127 916	4 128	17 442	ND	15 185	6 801	133	20 212	22	2 421	43 058	0	6 070	11 540	1	903
Orientados	230 621	5 258	27 930	ND	22 630	25 354	12 161	22 249	811	10 607	46 157	18 860	13 968	11 871	5 685	7 080
Asistencia social a migrantes c/ Asistencia y gestoría jurídica a migrantes	213 693	5 258	27 930	ND	18 554	4 384	402	16 179	809	10 160	85 908	10 987	8 568	11 180	5 415	7 959
	306	0	3	ND	0	68	102	24	0	5	1	2	38	7	1	55

(Continúa)

**Acciones de atención a migrantes por los grupos
Beta según zonas fronterizas seleccionadas
Serie anual de 2002 a 2012**

Cuadro 22.29

Concepto	Total	Mexi- cali, BC	Tijua- na, BC	Acuña, Coah.	Piedras Negras, Coah.	Comi- tán, Chis.	Tapa- chula, Chis.	Ciudad Juárez, Chih.	Puerto Palo- mas, Chih.	Agua Prieta, Son.	Noga- les, Son.	Sása- be, Son.	Ta- bas- co, Tab.	Mata- moros, Tamps.	Acayu- can, Ver.	Otros a/
2010																
Rescatados	4 163	93	53	14	42	61	0	3	109	1 235	883	969	7	0	89	605
Lesionados o heridos b/	799	0	9	51	21	34	2	6	3	208	329	8	21	13	25	69
Extraviados localizados	190	1	19	5	27	5	0	34	24	37	2	21	1	0	0	14
Repatriados atendidos	125 963	3 977	35 666	18 382	2 803	2 376	0	5 100	35	7 339	20 841	0	247	26 900	0	2 297
Orientados	226 517	5 169	42 185	18 906	7 965	13 162	9 963	5 450	636	10 037	23 279	9 833	13 428	27 788	11 067	27 649
Asistencia social a migrantes c/ Asistencia y gestoría jurídica a migrantes	186 628	5 169	42 185	18 906	4 231	5 989	170	5 384	632	9 638	23 279	6 478	13 138	27 779	11 067	12 583
	305	0	34	0	6	65	14	1	1	8	1	37	3	9	2	124
2011																
Rescatados	5 609	121	42	8	8	0	0	0	32	963	2 327	1 355	25	0	26	702
Lesionados o heridos b/	753	6	6	56	35	6	3	25	1	112	269	11	15	16	123	69
Extraviados localizados	220	5	58	18	61	3	0	19	20	15	2	2	0	0	0	17
Repatriados atendidos	165 211	11 676	33 069	34 640	6 651	100	0	6 077	5	2 502	13 078	0	0	54 327	0	3 086
Orientados	286 868	12 253	35 785	34 784	10 123	11 545	6 573	6 381	317	4 660	18 143	7 705	34 105	55 054	11 727	37 713
Asistencia social a migrantes c/ Asistencia y gestoría jurídica a migrantes	250 833	12 234	35 785	34 937	7 128	4 653	270	6 399	310	4 580	18 143	5 256	34 210	55 054	11 727	20 147
	264	0	15	0	3	21	7	0	1	3	1	5	53	10	0	145
(Continúa)																

**Acciones de atención a migrantes por los grupos
Beta según zonas fronterizas seleccionadas
Serie anual de 2002 a 2012**

Cuadro 22.29

Concepto	Total	Mexi- cali, BC	Tijua- na, BC	Acuña, Coah.	Piedras Negras, Coah.	Comi- tán, Chis.	Tapa- chula, Chis.	Ciudad Juárez, Chih.	Puerto Palo- mas, Chih.	Agua Prieta, Son.	Noga- les, Son.	Sása- be, Son.	Ta- bas- co, Tab.	Mata- moros, Tamps.	Acayu- can, Ver.	Otros a/
2012 P/																
Rescatados	6 068	212	60	16	11	0	0	0	53	601	1 677	2 793	46	0	97	502
Lesionados o heridos b/	1 611	4	18	48	13	26	1	6	2	188	425	9	22	8	718	123
Extraviados localizados	128	2	23	17	49	1	0	0	4	10	4	13	1	0	0	4
Repatriados atendidos	165 342	7 906	18 722	39 252	2 274	0	0	5 125	9	7 444	20 740	0	0	60 231	0	3 639
Orientados	323 604	8 401	21 498	40 078	4 738	16 830	5 078	5 494	424	8 242	26 518	11 612	36 337	62 857	21 275	54 222
Asistencia social a migrantes c/	293 429	8 354	21 498	40 109	3 604	5 342	2 420	5 204	412	8 201	26 512	9 989	36 337	62 857	21 275	41 315
Asistencia y gestoría jurídica a migrantes	251	0	39	0	2	18	10	0	1	1	1	0	83	2	0	94

Nota: Esta información por los procedimientos de elaboración, está sujeta a cambios posteriores.

a/ Incluye los grupos de: Tecate, BC, Arriaga, Chis., Palenque, Chis., Tuxtla, Chis., Ixtepec, Oax., San Luis Río Colorado, Son. y Sonoyta, Son.,

b/ Incluye migrantes mutilados.

c/ Incluye uno o más de los siguientes apoyos: alimentos, refugio, atención médica menor, traslado a centros hospitalarios para atención médica mayor, y/o asesoría en diversos trámites administrativos.

Fuente: INM. *Boletín Anual de Estadísticas Migratorias* (varios años). En: www.inami.gob.mx (15 de noviembre de 2013).

Glosario

A

Aceptación bancaria.

Letras de cambio giradas por una empresa en favor de un banco, son cotizadas por las casas de bolsa en términos de tasas de descuento y las operaciones se realizan por conducto de la Bolsa Mexicana de Valores y las mesas de dinero de los bancos, su rendimiento se sitúa entre los CETES (Certificados de Tesorería de la Federación) y el papel comercial. **4**

Administración pública federal.

Conjunto de órganos que auxilian al Ejecutivo Federal en la realización de la función administrativa; se compone de la administración pública centralizada y paraestatal, que consigna la Ley Orgánica de la Administración Pública Federal. **39**

Agotamiento de activos ambientales.

Disminución cuantitativa de los recursos naturales ocasionada en gran medida por la inadecuada extracción, sustracción, explotación, desgaste o pérdida de la calidad de estos recursos naturales. **22**

Agregados monetarios.

Son los componentes que integran la masa monetaria. Los cuatro agregados más usuales son: M1; el agregado monetario M1 está compuesto por los billetes y monedas en poder del público, las cuentas de cheques en poder de residentes del país y los depósitos en cuenta corriente. Los billetes y monedas en poder del público se obtienen al excluir la caja de los bancos del total de billetes y monedas en circulación. M2; el agregado monetario M2 incluye a M1, a la captación bancaria de residentes, a los valores públicos y privados en poder de residentes y a los fondos para el retiro. M3; incluye a M2, a la captación bancaria de residentes del exterior y a los valores públicos en poder de residentes del exterior. M4; el agregado monetario M4 incluye, además de M3, la captación de las sucursales y agencias de bancos mexicanos en el exterior provenientes de residentes en el exterior y de nacionales. **4**

Año agrícola.

Es el periodo de dieciocho meses que resulta de la adición de las siembras y cosechas que se realizan en los ciclos agrícolas Otoño-Invierno y Primavera-Verano y de las cosechas de productos Perennes. Comprende octubre-diciembre de un año, más el siguiente completo y los meses enero-marzo del año subsecuente. **28**

Aplicación de biológicos.

Ministración o administración de biológicos para producir anticuerpos y/o identificar reactividad inmunológica. **40**

Aportaciones de capital.

Sumas pagadas en efectivo o aportadas en bienes o derechos por los socios o accionistas de una sociedad, para integrar el capital de ésta.

Entregas en bienes de capital o en dinero, para financiar gastos de capital a las empresas de participación estatal y organismos descentralizados, que producen bienes y/o servicios para su venta en el mercado. **39**

Aportaciones de seguridad social.

Contribuciones establecidas en la Ley a cargo de personas, cuyo pago lo hace el Estado para cumplir con las obligaciones fijadas en dicha Ley por servicios de seguridad social proporcionados por el mismo Estado. **39**

Aprovechamientos.

Ingresos ordinarios provenientes de las actividades de derecho público que realiza el gobierno y que recibe en forma de recargos, intereses moratorios o multas, o cualquier otro ingreso no clasificable como impuestos, aportaciones de seguridad social, contribución de mejoras, derechos o productos. **39**

Áreas naturales protegidas.

Zonas del territorio nacional y aquéllas sobre las que la nación ejerce su soberanía y jurisdicción, en donde los ambientes originales no han sido significativamente alterados por la actividad del ser humano o que requieren ser preservadas y restauradas y están sujetas al régimen previsto en la Ley. **9**

Atención a la población de tres a cinco años de edad.

Porcentaje de la población de tres a cinco años de edad que es atendida en educación preescolar. **37**

Auditoría ambiental.

Instrumento por medio del cual, de manera voluntaria, las empresas realizan el examen metodológico acerca de la contaminación y el riesgo ambiental que representan, a fin de definir las medidas preventivas y correctivas necesarias para proteger el ambiente. **25**

Automóvil compacto.

Unidades con distancia entre ejes de 2 491 a 2 740 mm, con un motor de 4 o 6 cilindros, regularmente de 1.9 a 3.1 litros de desplazamiento y potencia de 110 a 170 caballos de fuerza. **2**

Automóvil de lujo.

Unidades con distancia entre ejes de 2 741 a 3 100 mm, con un motor de 4, 6, 8 o 12 cilindros de desplazamiento, de 3.2 a 6.0 litros de desplazamiento y potencia de 136 a 190 caballos de fuerza. **2**

Automóvil deportivo.

Unidades con distancia entre ejes de 2 601 a 3 100 mm, con un motor de 4, 6 u 8 cilindros, de 2.0 a 4.6 litros de desplazamiento y potencia de 160 a 300 caballos de fuerza. Estas unidades poseen dispositivos especiales en su motor como: turbo cargadores o mayor número de válvulas en cada cilindro. **2**

Automóvil subcompacto.

Unidades con distancia entre ejes hasta de 2 490 mm, con un motor de 4 cilindros, regularmente de 1.4, 1.6 o 1.8 litros de desplazamiento y potencia hasta de 110 caballos de fuerza. **2**

Autobús foráneo.

Vehículo automotor sin chasis, de construcción integral de carrocería y tren motriz, destinado al transporte de más de 10 personas, siendo principalmente de uso foráneo. **3**

Averiguaciones previas federales.

Expedientes en los que se asientan las diligencias legalmente necesarias para que el Agente del Ministerio Público Federal, pueda resolver si ejercita o no la acción penal. Art. 113 al 135 bis del título segundo del Código Federal de Procedimientos Penales. **24**

B**Balanza de pagos.**

Registro sistemático de todas las transacciones económicas efectuadas entre los residentes del país y los del resto del mundo. Sus principales componentes son la cuenta corriente, la cuenta de capital y la cuenta de las reservas oficiales. Cada transacción se incorpora a la balanza de pagos como un crédito o un débito. Un crédito es una transacción que lleva a recibir un pago de extranjeros; un débito es una transacción que representa un pago a extranjeros. Las transacciones económicas que se incluyen en la balanza de pagos son: las operaciones de bienes y servicios y rentas entre una economía y el resto del mundo, los movimientos de activos y pasivos financieros de esa economía con el exterior, los traspasos de propiedad y otras variaciones de oro monetario, los derechos especiales de giro y las transferencias unilaterales. **4**

Banca comercial.

Instituciones de crédito autorizadas por el gobierno federal para captar recursos financieros del público y otorgar a su vez créditos destinados a mantener en operación las actividades económicas. Por estas transacciones de captación y financiamiento, la banca comercial establece tasas de interés activas y pasivas. **39**

Banca de desarrollo.

Instituciones que ejercen el servicio de banca y crédito a largo plazo con sujeción a las prioridades del Plan Nacional de Desarrollo y en especial al Programa Nacional de Financiamiento del Desarrollo, para promover y financiar sectores que le son encomendados en sus leyes orgánicas de dichas instituciones. Las instituciones de banca de desarrollo tienen como objeto financiar proyectos prioritarios para el país. **39**

Banca Múltiple.

Situación jurídica especial que permite a las instituciones de crédito realizar por sí solas todas las funciones de banco, financiera, hipotecaria, fiduciaria y compraventa de valores. **39**

Base monetaria.

Corresponde al pasivo monetario del banco central. Para México, este pasivo está formado principalmente por los billetes y monedas en poder del público y las reservas de la banca comercial. Estas últimas se integran por la cuenta corriente de valores y depósitos en el Banco de México, circulante en caja e inversiones en CETES de la banca comercial. La base monetaria puede definirse por sus fuentes y por sus usos. Tiene como fuentes: a) disponibilidad de oro, plata y divisas del banco central; b) financiamiento neto del banco central al sector público; y c) financiamiento del banco central al sistema financiero. Estos tres conceptos se denominan "base monetaria" cuando se trata de una cantidad en una fecha determinada, y "expansión primaria de dinero" cuando se refiere a variaciones entre balances. Asimismo, existe creación primaria de dinero cuando aumenta cualquiera de las tres fuentes mencionadas, y contracción, en el caso contrario. Los usos de la base monetaria son: a) billetes y monedas en poder del público, y b) los depósitos de la banca comercial, mismos que comprenden las cuentas corrientes de valores y depósitos en el banco central, más los billetes y monedas metálicas en caja. **39**

Bolsa de valores.

Institución privada constituida como Sociedad Anónima de Capital Variable, que tiene por objeto facilitar las transacciones con valores y procurar el desarrollo del mercado respectivo; establecer locales, instalaciones y mecanismos que faciliten las relaciones y operaciones de valores; proporcionar y mantener a disposición del público información sobre los valores inscritos en la bolsa, los listados del sistema de cotizaciones y las operaciones que en ella se realicen; velar por el estricto apego de las actividades de sus socios a las disposiciones que les sean aplicables; certificar las cotizaciones en bolsa; y realizar aquellas otras actividades análogas o complementarias a las anteriores que autorice la Secretaría de Hacienda y Crédito Público (SHCP). La Ley del Mercado de Valores establece que es facultad del Estado, por medio de la SHCP, otorgar la concesión para el funcionamiento de las Bolsas de Valores. En la actualidad, la única autorización vigente en el país es la de la Bolsa Mexicana de Valores. **39**

Bonos ajustables del Gobierno Federal (AJUSTABONOS).

Títulos de crédito de largo plazo (3 y 5 años) emitidos por el gobierno federal y denominados en moneda nacional, en los cuales se consigna la obligación directa e incondicional del gobierno federal de pagar una tasa de interés en forma trimestral más el capital ajustado por los aumentos registrados en el índice nacional de precios al consumidor, al vencimiento de los títulos, por lo que en términos reales su valor se mantiene constante. **39**

Bonos de desarrollo del Gobierno Federal (BONDES).

Títulos de crédito nominativos y negociables emitidos por el gobierno federal y colocados a descuento por el Banco de México a un plazo no menor a un año. **4**

Bonos de la Tesorería de la Federación (TESOBONOS).

Títulos de crédito denominados en moneda extranjera (dólares estadounidenses) a seis meses o menos, en los cuales el gobierno federal se obliga a pagar, en moneda nacional, una suma equivalente al valor de dicha moneda extranjera, en una fecha determinada. Estos títulos de crédito se pueden colocar a descuento y son indizados al tipo de cambio libre de venta valor 48 horas que da a conocer la Bolsa Mexicana de Valores en su publicación Movimiento Diario del Mercado de Valores. **39**

C**Cama censable.**

Cama en servicio instalada en el área de hospitalización para el uso regular de pacientes internos; cuenta con los recursos indispensables de espacio, así como con los recursos materiales y de personal para la atención médica del paciente. El servicio de admisión se asigna al paciente al momento de ingreso al hospital para ser sometido a observación, diagnóstico, cuidado o tratamiento. Es la única que produce egresos hospitalarios sobre los cuales se genera información estadística de ocupación y días estancia. **8**

Cama no censable.

Cama que se destina a la atención transitoria o provisional, para observación del paciente, iniciar un tratamiento o intensificar la aplicación de procedimientos médico-quirúrgicos. También es denominada cama de tránsito y su característica fundamental es que no genera egresos hospitalarios. Aquí se incluyen las camas de urgencias, de terapia intensiva, de trabajo de parto, corta estancia, camillas, canastillas y cunas de recién nacido. **8**

Camión chasis para pasaje.

Vehículo automotor con chasis (dos largueros) al que se le instalará una carrocería, destinado al transporte de más de 10 personas, siendo principalmente para uso urbano y suburbano. **3**

Captación de recursos financieros.

Proceso mediante el cual el sistema financiero recoge recursos del público ahorrador y los utiliza como fuente del mercado financiero. En el caso de la captación bancaria son todos los recursos que la banca obtiene a través de sus instrumentos de captación (cuenta de cheques, cuenta de ahorros, depósitos a plazo fijo, etcétera) que conforman los pasivos del sistema bancario e incluyen recursos en moneda nacional y extranjera. **39**

Captura pesquera en peso desembarcado.

Se refiere al peso que conserva el producto al ser declarado al desembarque en sus diversas modalidades: descabezado, fileteado, desviscerado, en pulpa, rebanado u otras. **27**

Captura pesquera en peso vivo.

Peso total del producto en el momento de obtenerse de su medio natural; se determina con base en el peso desembarcado, aplicando factores de conversión establecidos por el Instituto Nacional de Pesca, de acuerdo con la metodología universalmente empleada por la FAO (Organización de las Naciones Unidas para la Agricultura y la Alimentación). **27**

Carencia por acceso a la alimentación.

Población en hogares con un grado de inseguridad alimentaria moderado o severo. **10**

Carencia por acceso a la seguridad social.

Población ocupada y asalariada que no recibe por parte de su trabajo las prestaciones de servicios médicos, incapacidad con goce de sueldo y SAR o Afore. Población ocupada y no asalariada que no recibe como prestación laboral o por contratación propia servicios médicos por parte de una institución pública de seguridad social y SAR o Afore. Población sin acceso a la seguridad social por alguno de los primeros dos criterios, que no goce de alguna jubilación o pensión, ni sea familiar directo de una persona dentro o fuera del hogar con acceso a la seguridad social. Población de 65 años o más que no dispone de acceso a la seguridad social por alguno de los criterios ni es beneficiario de algún programa social de pensiones para adultos mayores. **10**

Carencia por acceso a los servicios básicos en la vivienda.

Población que resida en viviendas con al menos una de las siguientes características: el agua se obtiene de un pozo, río, lago, arroyo, pipa o bien, el agua entubada la obtienen por acarreo de otra vivienda, o de la llave pública o hidrante; no dispone de drenaje, o el desagüe tiene conexión a una tubería que va a dar a un río, lago, mar, barranca o grieta; y no disponen de energía eléctrica. **10**

Carencia por acceso a los servicios de salud.

Población no afiliada o inscrita para recibir servicios de salud por parte del Seguro Popular, y que tampoco es derechohabiente de alguna institución de seguridad social. **10**

Carencia por calidad y espacios en la vivienda.

Población que resida en viviendas con al menos una de las siguientes características: el material de la mayor parte de los pisos es de tierra; el material de la mayor parte del techo es lámina de cartón o desechos; el material de la mayor parte de los muros es barro o bajareque, carrizo, bambú o palma, lámina de cartón, metálica o de asbesto o material de desecho; y con hacinamiento. **10**

Carne en canal.

Parte del cuerpo que queda de los animales sacrificados después de retirárseles la piel, cabeza y vísceras con sus contenidos, sangre y parte distal de los miembros. **28**

Carta de naturalización.

Instrumento jurídico por el cual se acredita el otorgamiento de la nacionalidad mexicana a los extranjeros. **25**

Central eoloelectrica.

Su funcionamiento se basa en el principio de aerogeneradores que se sirven del impulso del aire para generar electricidad. **34**

Central hidroeléctrica.

Su funcionamiento está basado en el principio de turbinas hidráulicas que rotan al impulso de un flujo de agua y mueven generadores eléctricos. **34**

Central nucleoelectrica.

Esencialmente es una termoeléctrica convencional, en la cual el vapor es producido por el calor generado a partir de la reacción nuclear de fisión, llevada a cabo dentro de un reactor nuclear. **34**

Central termoeléctrica.

Su funcionamiento se basa en la combustión de productos petrolíferos, de gas seco y de carbón para producir vapor de agua, el cual es convertido en energía al ser expandido en una turbina. **34**

Centrales geotermoeléctricas.

Planta termoeléctrica convencional sin generador de vapor. La turbina aprovecha el potencial geotérmico almacenado en su subsuelo en forma de vapor de agua. **34**

Centro de atención múltiple.

Servicio que ofrece educación inicial básica (preescolar, primaria y en algunas entidades federativas educación secundaria) así como formación para la vida y el trabajo; a niñas, niños y jóvenes con discapacidad, discapacidad múltiple y trastornos graves de desarrollo; condiciones que dificultan su ingreso en escuelas regulares. Su atención requiere de la elaboración de programas y materiales de apoyo didáctico, así como de recursos adicionales necesarios para el logro de su autónoma convivencia social y productiva. Se considera múltiple por la variedad de recursos especializados que ofrece para asegurar el proceso educativo de los alumnos; por la diversidad de necesidades educativas especiales que pueden manifestar los alumnos con discapacidades transitorias o definitivas, y por la posibilidad de que en un centro escolar existan dos o tres niveles educativos: inicial, preescolar o primaria; en escuela de turno matutino, vespertino, continuo y por alternativas de atención que podría ser de tiempo completo. Opera en dos modalidades: básicos y laboral. **38**

Certificado de nacionalidad mexicana.

Instrumento jurídico por el cual se reconoce la nacionalidad mexicana por nacimiento. Este documento se expide a las personas nacidas en México, de padre o madre extranjeros o a los nacidos en el extranjero de padre o madre mexicanos. **26**

Certificados de la Tesorería de la Federación (CETES).

Títulos de crédito al portador emitidos por el gobierno federal desde 1978, en los cuales se consigna la obligación de éste a pagar su valor nominal al vencimiento. Dicho instrumento se emitió con el fin de influir en la regulación de la masa monetaria, financiar la inversión productiva y propiciar un sano desarrollo del mercado de valores. A través de este mecanismo se captan recursos de personas físicas y morales a quienes se les garantiza una renta fija. El rendimiento que recibe el inversionista consiste en la diferencia entre el precio de compra y venta. **4**

Cesárea.

Intervención quirúrgica que tiene por objeto extraer el producto de la concepción vivo o muerto de 22 semanas cumplidas o más, así como los anexos ovulares a través de una incisión en la pared abdominal y en la uterina. **8**

Colocación de la deuda.

Proceso mediante el cual el gobierno federal recibe créditos de origen interno o externo que se formalizan a través de contratos, bonos, certificados y documentos que amparan obligaciones derivadas del ejercicio presupuestario, los cuales representan medios de financiamiento para el sector público federal. **4**

Conflictos de trabajo.

Desavenencias o pugnas de carácter laboral que surgen entre trabajador(es) y patrón(es) originadas por incumplimiento o insatisfacción de las condiciones establecidas en una relación de trabajo. **18**

Consulta externa.

Atención médica que se otorga al paciente ambulatorio, en un consultorio o en el domicilio del mismo, que consiste en realizar un interrogatorio y exploración física, para integrar un diagnóstico. **8**

Consulta externa de especialidad.

Atención que imparten los médicos especialistas a pacientes ambulatorios de las cuatro especialidades médicas básicas y demás subespecialidades, que consisten en realizar un interrogatorio y exploración física, para integrar un diagnóstico. **8**

Consulta externa general.

Atención que otorga el médico general o familiar, a los pacientes ambulatorios en la unidad médica o en el domicilio, que consiste en realizar un interrogatorio y explotación física, para integrar un diagnóstico. **8**

Consumo de capital fijo.

Representa la declinación experimentada durante el periodo contable, en el valor corriente de los activos fijos que posee y los que utiliza un productor, como consecuencia del deterioro físico, de la obsolescencia normal o de daños accidentales normales; se excluye el valor de los activos fijos destruidos por grandes desastres naturales o actos de guerra. **21**

Consumo intermedio (SCNM).

Contabiliza los bienes y servicios que se consumen totalmente en el proceso de producción, para generar otros bienes o servicios. **21**

Convenio de trabajo fuera de juicio.

Acuerdo que por mandato de la Ley Federal del Trabajo, por su naturaleza o a la solicitud de la parte interesada, requiere de la intervención de la junta, sin que esté promovido jurisdiccionalmente conflicto alguno entre partes involucradas. **18**

Costos por agotamiento de los recursos naturales.

Costos en que tendría que incurrir la sociedad para reparar al medio ambiente por la disminución y pérdida de los recursos naturales, resultado o consecuencia de su continuo empleo en los procesos productivos. **22**

Costos por degradación del medio ambiente.

Costos en que tendría que incurrir la sociedad en su conjunto para remediar o prevenir el deterioro de la calidad del ambiente, producto de las actividades económicas. **22**

Cultivos cíclicos.

Cultivos cuyo periodo vegetativo es menor a un año se les denomina cíclicos. En la agricultura del país las siembras y cosechas de los cultivos cíclicos se concentran en dos periodos productivos: en el primero, conocido como Otoño-Invierno y el segundo, denominado Primavera-Verano. **28**

Cultivos perennes.

Son aquellos cuyo ciclo vegetativo es mayor a un año. En México la mayoría de los cultivos perennes se cosechan entre los meses de enero-diciembre; razón por la que los registros administrativos se realizan considerando el mes de enero como inicio de cosecha y a diciembre como el cierre. También, existen cultivos como la caña de azúcar, café, alfalfa y cacao, que por sus características productivas, comerciales y agroindustriales, se registran en periodos especiales de seguimiento estadístico. **28**

D**Decil de hogares.**

Agrupación del total de perceptores o de hogares en diez estratos con igual número de perceptores o de hogares, ordenados de acuerdo con su ingreso de menor a mayor, considerando el tipo de ingreso o la cobertura geográfica. **14**

Declaración de nacionalidad mexicana por nacimiento.

Instrumento jurídico por el cual se recupera la nacionalidad mexicana que se había perdido por haber obtenido una nacionalidad extranjera. **25**

Delito.

Acto u omisión que sancionan las leyes penales. Continuado: cuando una unidad de propósito delictivo, pluralidad de conductas y unidad de sujeto pasivo, se viola el mismo precepto legal. Permanente o continuo: cuando la consumación delictiva se prolonga en el tiempo. Instantáneo: cuando la consumación delictiva se agota en el mismo momento en que se han realizado todos sus elementos constitutivos. **13**

Depósito a la vista.

Dinero que se deposita en cuenta corriente, por ejemplo, los depósitos bancarios que se pueden retirar sin previo aviso. Entrega de dinero, títulos o valores a una institución bancaria con el objeto de que se guarden y se regresen mediante la presentación de un documento "a la vista" que ampare dichos bienes. Legalmente el depósito a la vista significa un crédito contra el activo del banco, por ejemplo, la cuenta de cheques. **39**

Derechos.

Contribuciones establecidas en la Ley por el uso o aprovechamiento de los bienes del dominio público de la nación, así como por los servicios que presta el Estado en sus funciones de derecho público, excepto cuando se prestan por organismos descentralizados. También son derechos las contribuciones a cargo de los organismos públicos descentralizados por prestar servicios exclusivos del Estado. **39**

Deuda pública.

Suma de las obligaciones insolutas del sector público, derivadas de la celebración de empréstitos internos y externos, sobre el crédito de la Nación. Capítulo del Gasto que agrupa las asignaciones destinadas a cubrir obligaciones del gobierno federal por el concepto de su deuda pública interna y externa, derivada de la contratación de empréstitos concertados a plazos, autorizados o ratificados por el H. Congreso de la Unión. Incluye los adeudos de ejercicios fiscales anteriores por conceptos distintos de servicios personales y por devolución de ingresos percibidos indebidamente. **39**

Deuda pública externa.

Comprende todas las obligaciones contraídas por el gobierno federal con acreditantes extranjeros y pagaderas en el exterior, tanto en moneda nacional como extranjera. Su pago implica salida de fondos del país. **39**

Deuda pública interna.

Comprende todas las obligaciones contraídas por el gobierno federal con acreditantes nacionales y pagaderas en el interior del país, tanto en moneda nacional como extranjera. Su pago no debe implicar salida de fondos del país. **39**

E**Educación básica.**

Proceso sistemático de la educación que comprende la instrucción preescolar, en la cual se imparten algunos conocimientos y se estimula la formación de hábitos; la instrucción primaria, en la cual se inicia el conocimiento científico y las disciplinas sociales; y, por último, la instrucción secundaria, en la que se amplían y reafirman los conocimientos científicos por medio de la observación, la investigación y la práctica. **38**

Educación media superior.

Tipo educativo cuyos estudios anteriores obligatorios son los de secundaria. Comprende el bachillerato y el profesional técnico. Tiene una duración de dos a cuatro años. **38**

Educación para adultos. Proceso educativo que proporciona alfabetización, instrucción primaria, secundaria y capacitación para el trabajo a personas de 15 y más años, principalmente por medio de sistemas de educación abierta. **38**

Educación preescolar.

Nivel educativo en el que se imparten algunos conocimientos y se estimula la formación de hábitos y el acrecentamiento de aptitudes. Es antecedente de la educación primaria. **38**

Educación superior.

Tipo educativo en el que se forman profesionales de todas las ramas del conocimiento. Requiere estudios previos de bachillerato o sus equivalentes. Comprende los niveles técnico superior, licenciatura y posgrado. **38**

Eficiencia terminal.

Permite conocer el número de alumnos que termina un nivel educativo de manera regular (dentro del tiempo ideal establecido) y el porcentaje de alumnos que lo culminan extemporáneamente. Es la relación porcentual que resulta de dividir el número de egresados de un nivel educativo determinado, entre el número de estudiantes de nuevo ingreso que entraron al primer grado de ese nivel educativo "n" años antes. **38**

Egresos brutos (de los estados y municipios).

Recursos que erogan los gobiernos para sufragar los gastos que se originan en el desarrollo de sus funciones y atención de programas, según los términos establecidos en su respectivo presupuesto de egresos y demás leyes sobre la materia. La Estadística de Finanzas Públicas Estatales toma como base el Clasificador por Objeto del Gasto de la Secretaría de Hacienda y Crédito Público para la agregación de los egresos. **19**

Emplazamiento a huelga.

Anuncio legal hecho por una coalición o sindicato de trabajadores al patrón, con el propósito de ir a la huelga, si no son satisfechas sus demandas contenidas en el pliego de peticiones del emplazamiento. **18**

Endeudamiento neto.

Diferencia entre el monto de la colocación de títulos de crédito y la amortización de la deuda. **4**

Esperanza de vida al nacimiento.

Promedio de años que espera vivir una persona al momento de su nacimiento, si se mantuvieran a lo largo de su vida las condiciones de mortalidad prevalecientes del presente. **6**

Estación terrena.

Estación situada en la superficie de la tierra, o en la parte principal de la atmósfera terrestre destinada a establecer comunicación con una o varias estaciones espaciales; o con una o varias estaciones terrenas, mediante el empleo de uno o varios satélites reflectores u otros objetos situados en el espacio. La estación terrena a su vez tiene la capacidad para conectarse con alguna red terrestre de telecomunicaciones privada o pública. **5**

Excedente bruto de operación.

Valor agregado bruto menos la remuneración de asalariados y los impuestos netos de subsidios sobre la producción. **21**

Excursionistas fronterizos.

Visitantes que no pernoctan en un medio de alojamiento colectivo o privado de México o fuera de México y permanecen en la frontera (Visitantes internacionales de México al exterior y a México, excursionistas internacionales y excursionistas fronterizos). **31**

Excursionistas internacionales.

Visitantes que no pernoctan en un alojamiento colectivo o privado de México o fuera de México (Visitantes internacionales de México al exterior y a México). **31**

F**Financiamiento externo.**

Importe de los empréstitos que se obtienen en efectivo o en especie de acreedores extranjeros y que son, además, motivo de autorización y registro por parte de la Secretaría de Hacienda y Crédito Público, sin importar el tipo de moneda en que se documentan. **39**

Financiamiento interno.

Importe de los empréstitos que se obtienen en efectivo o en especie de acreedores nacionales y que son, además, motivo de autorización y registro por parte de la Secretaría de Hacienda y Crédito Público, sin importar el tipo de moneda en que se documenten. **39**

Formación bruta de capital fijo.

Se mide por el valor total de las adquisiciones de activos fijos tangibles o intangibles, obtenidos como resultado de procesos de producción, que son efectuadas por el productor durante el periodo contable, el que los puede utilizar repetidamente en otros procesos de producción, durante más de un año. Incluye también cualquier renovación, reconstrucción o ampliación que incremente significativamente la capacidad productiva o que amplíe la vida útil de un activo existente. **21**

Franquicia.

Instrumento utilizado por el gobierno federal para fomentar el abasto y desarrollo comercial e industrial de las regiones fronterizas y del país. Se concede tanto a particulares como a empresas comerciales e industriales para importar productos alimenticios y artículos domésticos, con el objeto de defender el nivel de vida de la población de la frontera que depende en parte de la importación de bienes de consumo; por otro lado, se intenta apoyar con las franquicias la modernización de la planta industrial y del sector comercial. **39**

Fuero común.

Ámbito espacial de validez y sanción de las normas de las entidades federativas. **17**

Fuero federal.

Ámbito espacial de validez y sanción de las normas generales de aplicación en todo el país. **17**

G

Gas licuado de petróleo (GLP).

Gas que resulta de la mezcla de propano y butano. Se obtiene durante el fraccionamiento de los líquidos del gas o durante el fraccionamiento de los líquidos de refinación. Fracción más ligera del petróleo crudo utilizado para uso doméstico y para carburación. **23**

Gasto corriente del sector público.

Erogación que realiza el sector público y que no tiene como contrapartida la creación de un activo, sino que constituye un acto de consumo; esto es, los gastos que se destinan a la contratación de los recursos humanos, así como a la compra de los bienes y servicios necesarios para el desarrollo de sus funciones administrativas. **39**

Gasto corriente no monetario de los hogares.

Ingreso destinado durante el periodo de referencia, para la adquisición de productos y/o servicios de consumo final y privado, el gasto efectuado en dinero, o por la compra de productos y/o servicios que fue(ron) pagado(s), donado(s) y/o regalado(s) como una transferencia corriente a personas o instituciones ajenas al hogar (gasto corriente monetario). Asimismo se considera la estimación realizada, con base en valor en el mercado a precios de menudeo de los productos y servicios de consumo final y privado, tomados de su propio negocio, de los recibidos a cambio de un trabajo realizado, de los recibidos como regalo de personas ajenas al mismo, o bien, la estimación del alquiler que se hubiera tenido que pagar por aquéllos hogares que habitaban viviendas propias, recibidas como prestación, prestadas o con una tenencia que no fuera la rentada o alquilada (gasto corriente no monetario). También se incluye los desembolsos para adquirir bienes muebles e inmuebles de capital que representan un incremento al patrimonio del hogar, los gastos en activos físicos y no físicos que constituyen una inversión que pudo ser redituable como fuente de ingresos, los desembolsos para cubrir deudas por financiamientos recibidos, los gastos realizados para financiar a otras personas, el gasto efectuado, en bienes de capital que fueron regalados o donados como una transferencia financiera y/o de capital a otras personas o instituciones y que representaron para éstos un incremento al patrimonio del hogar (erogaciones financieras y de capital monetarias). Asimismo se considera la estimación realizada con base en valor en el mercado a precios de menudeo, de los bienes muebles e inmuebles de capital, tomados de su propio negocio, de los recibidos a cambio de un trabajo realizado y/o de los recibidos como regalo y que pasaron a formar parte del patrimonio del mismo (erogaciones financieras y de capital no monetarias). **14**

Gasto primario.

Agregado que resulta de descontar los intereses, comisiones y gastos de la deuda, al gasto neto devengado. Este concepto de gasto refleja el nivel de las erogaciones sobre las que el sector público tiene un verdadero control, ya que los intereses se encuentran directamente vinculados con saldos históricos acumulados. **39**

Gasto público federal.

Conjunto de erogaciones que por concepto de gasto corriente, inversión física, inversión financiera, así como pagos de pasivos o deuda pública, realizan el Poder Legislativo; el Poder Judicial; la Presidencia de la República; las Secretarías de Estado y los departamentos administrativos; la Procuraduría General de la República; los organismos públicos autónomos; los organismos descentralizados; las empresas de control presupuestario directo e indirecto; los fideicomisos en los que el fideicomitente sea el gobierno federal, así como la intermediación financiera. **4**

Gasto total de los hogares.

Ingreso destinado durante el periodo de referencia, para la adquisición de productos y/o servicios de consumo final y privado, el gasto efectuado en dinero, o por la compra de productos y/o servicios que fue(ron) pagado(s), donado(s) y/o regalado(s) como una transferencia corriente a personas o instituciones ajenas al hogar (gasto corriente monetario). Asimismo se considera la estimación realizada, con base en valor en el mercado a precios de menudeo de los productos y servicios de consumo final y privado, tomados de su propio negocio, de los recibidos a cambio de un trabajo realizado, de los recibidos como regalo de personas ajenas al mismo, o bien, la estimación del alquiler que se hubiera tenido que pagar por aquéllos hogares que habitaban viviendas propias, recibidas como prestación, prestadas o con una tenencia que no fuera la rentada o alquilada (gasto corriente no monetario). También se incluye los desembolsos para adquirir bienes muebles e inmuebles de capital que representan un incremento al patrimonio del hogar, los gastos en activos físicos y no físicos que constituyen una inversión que pudo ser redituable como fuente de ingresos, los desembolsos para cubrir deudas por financiamientos recibidos, los gastos realizados para financiar a otras personas, el gasto efectuado, en bienes de capital que fueron regalados o donados como una transferencia financiera y/o de capital a otras personas o instituciones y que representaron para éstos un incremento al patrimonio del hogar (erogaciones financieras y de capital monetarias). Asimismo se considera la estimación realizada con base en valor en el mercado a precios de menudeo, de los bienes muebles e inmuebles de capital, tomados de su propio negocio, de los recibidos a cambio de un trabajo realizado y/o de los recibidos como regalo y que pasaron a formar parte del patrimonio del mismo (erogaciones financieras y de capital no monetarias). **14**

Grado promedio de escolaridad.

Número promedio de grados escolares aprobados por la población de 15 y más años de edad. **38**

--

Impuesto sobre la renta (ISR).

Contribución que se causa por la percepción de ingresos de las personas físicas y morales, que la Ley de Impuesto Sobre la Renta considera como sujetas del mismo. **39**

Índice de masculinidad.

Cociente del número de hombres entre el de mujeres en una población dada por cien. Se interpreta como el número de hombres por cada 100 mujeres. **11**

Índice nacional de precios al consumidor.

Tiene como objetivo medir la evolución en el tiempo del nivel general de precios de los bienes y servicios que consumen los hogares urbanos del país. Se elabora dando seguimiento a los precios de una canasta de bienes y servicios representativa del consumo de los hogares en un momento dado de tiempo. Se publica quincenalmente. **20**

Índice de precios y cotizaciones.

Indicador que muestra la evolución del nivel general de precios de las acciones operadas en Bolsa. La muestra del índice está integrada por las emisoras más representativas del sector accionario, las cuales se seleccionan bimestralmente de acuerdo con el nivel de bursatilidad de los títulos operados, y considera las siguientes variables: número de operaciones, importe negociado, días operados y razón entre el monto operado y el monto suscrito. El aumento o disminución en los precios de las acciones determina el rendimiento para el inversionista. **39**

Ingreso bruto (de los estados y municipios).

Recursos que obtienen los individuos, sociedades o gobiernos, por el uso de la riqueza, trabajo humano o cualquier otro motivo que incremente su patrimonio; en el caso del sector público son los provenientes de fuentes propias, federales y otras. El clasificador de la estadística de finanzas públicas estatales y municipales considera el concepto de origen de los ingresos, que se identifican con las fracciones destacadas en las leyes de ingresos de los estados. **19**

Ingreso corriente monetario de los hogares.

Percepciones en efectivo provenientes del trabajo asalariado en una empresa, institución o a las órdenes de un patrón, incluye el ingreso en efectivo y/o en especie de un negocio agropecuario o no agropecuario, los rendimientos derivados de cooperativas de producción, así como los ingresos derivados de la posesión de activos físicos y no físicos, las transferencias recibidas y otros ingresos corrientes. **14**

Ingresos.

Son todos aquellos recursos que obtienen los individuos, sociedades o gobiernos por el uso de riqueza, trabajo humano o cualquier otro motivo que incremente su patrimonio. En el caso del sector público, son los provenientes de los impuestos, derechos, productos, aprovechamientos, financiamientos internos y externos; así como de la venta de bienes y servicios del sector paraestatal. **39**

Ingresos presupuestarios.

Percepciones tributarias, no tributarias y la venta de inversiones del gobierno, así como las del Sector Paraestatal de control presupuestario directo por venta de bienes y servicios, la venta de inversiones y las aportaciones y subsidios del Gobierno Federal. Es el conjunto de percepciones que reciben las entidades de control presupuestario directo que integran el Sector Público controlado presupuestalmente, contenidos en la Ley de Ingresos. **39**

Ingresos por cuenta de terceros.

Cobros y retenciones efectuados por cuenta de terceros que serán entregados posteriormente a éstos o a las instituciones correspondientes (ISSSTE, FOVISSSTE, IMSS, etcétera). **39**

Ingresos públicos.

Recursos del sector público por concepto de impuestos, derechos, productos y aprovechamientos; ingresos derivados de la venta de bienes y servicios; e ingresos por financiamiento interno y externo. **39**

Inmigrado.

Extranjero que adquiere derechos de residencia definitiva en el país. **32**

Inmigrante.

Extranjero que se interna legalmente al país con el propósito de radicarse en él, ya sea como: rentista, inversionista, profesional, cargo de confianza, científico, técnico, familiares, artistas y deportistas, y asimilados, en tanto adquiera la calidad de inmigrado. **32**

Instrumentos de ahorro líquido.

Aquéllos cuyo plazo de vencimiento o canje permiten una disponibilidad inmediata del dinero. Son instrumentos bancarios a corto plazo, es decir, instrumentos con vencimiento hasta un año de plazo y aceptaciones bancarias. **39**

L**Laudo.**

Resolución final de un dictamen formulado en relación con la tramitación procesal de un conflicto laboral. **18**

M**Madera en rollo.**

Troncos de árboles derribados o seccionados, con un diámetro mayor a diez centímetros en cualquiera de sus extremos, sin incluir la corteza y sin importar la longitud. **33**

Mercado bursátil.

Aquél en el que se llevan a cabo las transacciones de títulos realizados por los intermediarios bursátiles, quienes captan los recursos provenientes de ahorradores e inversionistas, nacionales y extranjeros, aplicándolos a una amplia gama de valores que responden a las necesidades de financiamiento de empresas emisoras, instituciones de crédito y organismos gubernamentales. **4**

Mercado de capital.

Conjunto de instituciones financieras que canalizan la oferta y la demanda de préstamos financieros a largo plazo. Muchas de las instituciones son intermediarias entre los mercados de corto plazo. **4**

Mercado de dinero.

Aquél en el que concurren toda clase de oferentes y demandantes de las diversas operaciones de crédito e inversiones a corto plazo, tales como: descuentos de documentos comerciales, pagarés a corto plazo, descuentos de certificados de depósitos negociables, reportos, depósitos a la vista, pagarés y aceptaciones bancarias. Los instrumentos del mercado de dinero se caracterizan por su nivel elevado de seguridad en cuanto a la recuperación del principal por ser altamente negociables y tener un bajo nivel de riesgo. **4**

Mercado de valores.

Mercado organizado para la compra-venta de valores (inversiones financieras). Está compuesto por varios mercados: un mercado de capitales (para inversión a largo plazo), un mercado de dinero (para inversión a corto plazo), un mercado primario (para la misma emisión de valores) y un mercado secundario (para la compraventa de valores ya emitidos). 1

Mercado primario.

Aquel en que los valores se colocan por primera vez proporcionando un flujo de recursos de los inversionistas hacia el emisor. El emisor entrega los valores y recibe recursos frescos para sus proyectos. Conjunto de negociaciones que tienen por objeto la adquisición de títulos o valores de nueva emisión. 4

N**No inmigrante.**

Extranjero que con permiso de la Secretaría de Gobernación se interna en el país temporalmente, ya sea como: turista, visitante local, transmigrante, visitante, estudiante, visitante provisional, ministro de culto o asociado religioso, refugiado, visitante distinguido, corresponsal, asilado político y visitante agrícola. 32

O**Obligaciones.**

Títulos de crédito que confiere al tenedor el derecho de percibir un interés anual fijo, además del reintegro de la suma prestada en una fecha convenida. 39

Oferta monetaria.

Cantidad de billetes y monedas metálicas en circulación, más los depósitos a la vista y a plazo en moneda nacional, existentes en la economía. 39

Organismo descentralizado (productores de servicios sociales y comunales).

Instituciones que proporcionan a la población servicios administrativos, de salud, educación y otros de carácter comunitario, semejantes a los que presta el gobierno federal, en forma gratuita o a cambio de cuotas de recuperación que no rebasan el 15 por ciento de su costo. 39

P**Papel comercial.**

Título de crédito (pagaré negociable), sin garantía específica, emitido por sociedades anónimas cuyas acciones se cotizan en la Bolsa Mexicana de Valores; su precio es bajo y se requiere autorización de la Comisión Nacional de Valores para su emisión, la cual fluctúa entre los 7 y 91 días. 4

Participaciones de ingresos federales.

Comprenden las asignaciones previstas en el Presupuesto de Egresos de la Federación destinadas a cubrir la parte de los ingresos federales participables, que capten las oficinas recaudadoras de acuerdo con las disposiciones legales, que deben entregarse a los gobiernos de los estados y sus municipios, así como al gobierno del Distrito Federal, derivadas de los convenios de Coordinación Fiscal suscritos por el Gobierno Federal. 39

Pasajeros en crucero.

Personas que llegan a México a bordo de un buque de crucero y que vuelven cada noche a bordo para pernoctar, aunque éste permanezca en el puerto varios días (Visitante internacional a México, excursionista internacional y pasajero en crucero). 4

Personal docente especial.

Maestros que imparten asignaturas especiales dentro del programa de estudios (consideradas en algunos casos, materias o actividades de acreditación) tales como: educación física, actividades tecnológicas y educación artística e idiomas, entre otras. 35

Personal ocupado total.

Comprende tanto al personal contratado directamente por la razón social como al personal ajeno suministrado por otra razón social, que trabajó para la unidad económica, sujeto a su dirección y control, y que cubrió como mínimo una tercera parte de la jornada laboral de la misma. Puede ser personal de planta o eventual, sean o no remunerados. **12**

Personal ocupado no dependiente de la razón social.

Personas que trabajaron para la unidad económica, pero que dependían contractualmente de otra razón social y realizaron labores ligadas con la producción, comercialización, administración y contabilidad, entre otras, cubriendo como mínimo una tercera parte de la jornada laboral de la unidad económica. Excluye: al personal que trabajó en la unidad económica por la contratación de servicios de vigilancia, limpieza y jardinería. **12**

Personal ocupado no remunerado.

Personas que trabajaron para la unidad económica, cubriendo como mínimo una tercera parte de la jornada laboral de la misma sin recibir un sueldo o salario. Se consideran aquí a los propietarios, familiares de éstos, socios activos, prestadores de servicio social, personas de programas de empleo, etcétera. Excluye: a quienes prestaron sus servicios profesionales o técnicos y cobraron honorarios por ello; pensionados o jubilados, y al personal suministrado por otra razón social. **12**

Personal ocupado remunerado (personal remunerado dependiente de la razón social).

Personal, de planta o eventual, contratado directamente por la razón social, que trabajó para la unidad económica, sujeto a su dirección y control, cubriendo como mínimo una tercera parte de la jornada laboral de la misma y que recibió un pago por el desempeño de sus actividades. **12**

Pesca de altura.

Tipo de captura que realizan los barcos, desde profundidades y distancias a la costa propicias para su operación hasta las aguas oceánicas, rebasando incluso los límites del mar territorial y la Zona Económica Exclusiva. **27**

Pesca de ribera.

Captura o extracción que se realiza en bahías, sistemas lagunares o estuarios y en el mar, hasta un límite de tres millas náuticas a la costa (5.6 km). En la mayoría de los casos se practica con embarcaciones menores. **27**

Población asegurada.

Personas con derecho a recibir prestaciones en especie o en dinero conforme a lo establecido por la Ley. Este grupo incluye asegurados directos o cotizantes pensionados y a los familiares o beneficiarios de ambos. Asimismo contempla a las personas bajo el esquema de seguro público y voluntario como es el seguro popular. **40**

Población económicamente activa (PEA).

Personas que durante el periodo de referencia realizaron o tuvieron una actividad económica (población ocupada) o buscaron activamente realizar una en algún momento del mes anterior al día de la entrevista (población desocupada). **15**

Población en situación de pobreza.

Aquella población que tiene al menos una carencia social (en los seis indicadores de rezago educativo, acceso a servicios de salud, acceso a la seguridad social, calidad y espacios de la vivienda, servicios básicos en la vivienda y acceso a la alimentación) y su ingreso es insuficiente para adquirir los bienes y servicios que requiere para satisfacer sus necesidades alimentarias y no alimentarias. **7**

Población en situación de pobreza extrema.

Aquella población que tiene tres o más carencias, de seis posibles, dentro del Índice de Privación Social y que, además, se encuentra por debajo de la línea de bienestar mínimo. Las población en esta situación dispone de un ingreso tan bajo que, aun si lo dedicase por completo a la adquisición de alimentos, no podría adquirir los nutrientes necesarios para tener una vida sana. **7**

Población en situación de pobreza moderada.

Aquella población que siendo pobre, no es pobre extrema. La incidencia de pobreza moderada se obtiene al calcular la diferencia entre la incidencia de la población en pobreza menos la de la población en pobreza extrema. **7**

Población no económicamente activa (PNEA).

Personas de 14 y más años de edad que durante el periodo de referencia no realizaron, ni tuvieron una actividad económica, ni buscaron desempeñar una en algún momento del mes anterior al día de la entrevista. **15**

Población no pobre y no vulnerable.

Aquella población cuyo ingreso es superior a la línea de bienestar y que no tiene ninguna de las carencias sociales que se utilizan en la medición de la pobreza. **7**

Población ocupada.

Personas que durante la semana de referencia realizaron algún tipo de actividad económica, estando en cualquiera de las siguientes situaciones: Trabajando por lo menos una hora o un día, para producir bienes y/o servicios de manera independiente o subordinada, con o sin remuneración. Ausente temporalmente de su trabajo sin interrumpir su vínculo laboral con la unidad económica. Incluye: a los ocupados del sector primario que se dedican a la producción para el autoconsumo (excepto la recolección de leña). **15**

Población vulnerable por carencias sociales.

Aquella población que presenta una o más carencias sociales, pero cuyo ingreso es superior a la línea de bienestar. **7**

Población vulnerable por ingresos.

Aquella población que no presenta carencias sociales pero cuyo ingreso es inferior o igual a la línea de bienestar. **7**

Precios básicos.

Cantidad a cobrar por el productor al comprador por una unidad de un bien o servicio, menos cualquier impuesto a pagar y más cualquier subsidio a cobrar como consecuencia de su producción o venta. Se excluyen los gastos de transporte facturados separadamente por el productor. **21**

Precios constantes.

Son aquéllos cuya cuantificación se hace en relación con los precios que prevalecieron en un año determinado y que se está tomando como base para la comparación. Indicador que expresa el valor de las mercancías y servicios a precios de un año base. Muestra la dinámica observada en los fenómenos económicos, una vez que fue eliminada la influencia que ejercen sobre los agregados macroeconómicos las fluctuaciones de precios, con referencia a un año base. **39**

Precios corrientes.

Indicadores del valor de las mercancías o servicios acumulados al momento de la operación; se emplean para referirse a los valores de las mercancías expresados a precios de cada año. **39**

Presupuesto de egresos de la federación.

Documento jurídico, contable y de política económica aprobado por la Cámara de Diputados del H. Congreso de la Unión, a iniciativa del Presidente de la República, en el cual se consigna el gasto público, de acuerdo con su naturaleza y cuantía, que deben realizar el sector central y el sector paraestatal de control directo en el desempeño de sus funciones en un ejercicio fiscal. **39**

Producto interno bruto.

Valor de los bienes y servicios producidos en el territorio de un país en un periodo determinado, libre de duplicaciones. Se puede obtener de la diferencia entre el valor bruto de la producción y los bienes y servicios consumidos durante el propio proceso productivo, a precios comprador (consumo intermedio). **39**

Producto interno neto ecológico (PINE 1).

Se obtiene de deducir al Producto Interno Neto, los costos por el agotamiento de los recursos naturales. **22**

Productos.

Contraprestaciones por los servicios que preste el estado en sus funciones de derecho privado, así como el uso, aprovechamiento o enajenación de bienes del dominio privado. Se incluyen también el cobro de arrendamientos e intereses o productos financieros. **19**

Productos petroquímicos.

Elaborados a partir de materias primas que tienen su origen en el petróleo crudo y el gas natural. Conforme a las reformas a la Ley Reglamentaria del Artículo 27 constitucional en el ramo del petróleo, publicadas en el Diario Oficial de la Federación el 13 de noviembre de 1996, la categoría de productos petroquímicos básicos se constituye por aquellos derivados que sean susceptibles de servir como materias primas industriales básicas. Estos productos sólo pueden ser elaborados por la Nación, a través de Petróleos Mexicanos y sus organismos subsidiarios. **23**

Proyectos de infraestructura de largo plazo (PIDIREGAS).

Inversiones que realizan algunas entidades del sector paraestatal bajo control presupuestario directo, con financiamiento privado de largo plazo, para constituir activos generadores de ingreso cuyo impacto presupuestario se difiere en los subsecuentes ejercicios fiscales. **39**

R**Relación divorcios/matrimonios.**

Relación entre los divorcios registrados en un año determinado y los matrimonios civiles registrados en ese mismo periodo, expresada por 100 matrimonios.

Número de divorcios por cada 100 matrimonios en un año determinado. **16**

Remuneración de asalariados.

Registra el valor pagado a un asalariado por los sueldos y salarios en dinero y en especie, como contraprestación del trabajo realizado por aquel durante un año calendario, e incluye los pagos que los empleadores efectúan a los fondos de la seguridad social, a las empresas de seguros o a otras unidades institucionales encargadas de la administración y gestión de sistemas de seguridad social. **21**

Remuneraciones totales.

Pagos y aportaciones normales y extraordinarias en dinero y especie, antes de cualquier deducción, que realizó la unidad económica para retribuir el trabajo del personal dependiente de la razón social en forma de salarios y sueldos, prestaciones sociales y utilidades repartidas a los trabajadores, ya sea que el pago se haya calculado sobre la base de una jornada de trabajo o por la cantidad de trabajo desarrollado (destajo), o mediante un salario base que se complementa con comisiones por ventas u otras actividades. Incluye: las contribuciones patronales a regímenes de seguridad social; el pago realizado al personal con licencia y permiso temporal. Excluye: los pagos por liquidaciones o indemnizaciones, pagos a terceros por el suministro de personal ocupado, pagos exclusivamente de comisiones para aquel personal que no recibió un sueldo base y pagos de honorarios por servicios profesionales contratados de manera infrecuente. **12**

Reporto (instrumento financiero).

Contrato mediante el cual el reportador adquiere por una suma de dinero, la propiedad de títulos de crédito, y se obliga a transferir al reportado la propiedad de otros tantos títulos de la misma especie en un plazo convenido y contra reembolso del mismo precio, más un premio. **4**

Reservas internacionales.

Constituidas por las divisas y el oro propiedad del Banco de México, que se hallen libres de todo gravamen y cuya disponibilidad no esté sujeta a restricción alguna; la posición a favor de México con el FMI derivada de las aportaciones efectuadas a dicho organismo; las divisas provenientes de financiamientos obtenidos con propósito de regulación cambiaria del FMI y otros organismos de cooperación financiera internacional o que agrupen a bancos centrales, de bancos centrales y de otras personas morales extranjeras que ejerzan funciones de autoridad en materia financiera. No se considerarán las divisas pendientes de recibir por operaciones de compraventa contra moneda nacional, y se deducirán los pasivos del Banco de México en divisas y oro, excepto los que sean a plazo mayor de seis meses al tiempo de hacer el cómputo de la reserva, y los correspondientes a los financiamientos obtenidos con propósito de regulación cambiaria anteriormente mencionados. **4**

Reservas probadas de hidrocarburos.

Volumen de hidrocarburos medido a condiciones atmosféricas que se puede producir económicamente con los métodos y sistemas de explotación aplicables en el momento de la evaluación, tanto primarios como secundarios. **23**

Residuos peligrosos.

Todos aquellos residuos, en cualquier estado físico, que por sus características corrosivas, reactivas, explosivas tóxicas, inflamables o biológico-infecciosas, representen un peligro para el equilibrio ecológico o el ambiente. **9**

Rezago educativo.

Población de 3 a 15 años que no asiste a la escuela y que no cuenta con la educación secundaria terminada. **10**

S**Sector público federal.**

Conjunto de órganos administrativos mediante los cuales el Estado cumple o hace cumplir la política y voluntad expresada en las leyes fundamentales del país. Incluye todos los órganos administrativos de los poderes legislativo, ejecutivo y judicial federales y organismos públicos autónomos comprende por lo mismo al Sector central y al Sector paraestatal. Excluye la administración de los gobiernos locales. **4**

Sector público presupuestario.

Totalidad de instituciones, dependencias y entidades que se consideran en el Presupuesto de Egresos de la Federación. Comprende los Poderes Legislativo y Judicial, los órganos autónomos, la Administración Pública Central, y los organismos y empresas de control presupuestario directo de la Administración Pública Paraestatal. **4**

Seguro popular de salud.

Esquema de seguro público y voluntario que brinda protección financiera en materia de salud a las familias que por su condición laboral y socioeconómica no son beneficiarias de las instituciones de seguridad social. **8**

Sentencia absolutoria.

Resolución judicial que pone fin a un proceso o juicio en una instancia o a un recurso extraordinario, cuando un órgano jurisdiccional no ha comprobado los elementos del delito o comprobó que la persona no ha participado en los hechos delictivos por los que fue consignada. **17**

Sociedad de inversión.

Sociedad que invierte su capital en un gran número de acciones de empresas de distintas industrias. Es atractiva para los inversionistas, debido a que ofrece una gran variedad de cartera y un rendimiento superior a los que otorgan los valores de renta fija. **4**

T**Tara del contenedor.**

Peso del recipiente vacío, cuyo valor es de 2.1 toneladas para contenedor de 20 pies y de 3.5 toneladas para contenedor de 40 pies. **30**

Tasa bruta de mortalidad.

Número de defunciones por cada mil habitantes en un año determinado. **6**

Tasa bruta de natalidad.

Número de nacidos vivos por cada mil habitantes en un año determinado. **6**

Tasa de absorción escolar.

Relación porcentual entre el nuevo ingreso a primer grado de un nivel educativo, en un ciclo escolar dado, y el egreso del último grado del nivel educativo inmediato inferior del ciclo escolar pasado. La tasa de absorción escolar nos permite conocer el número de egresados de un nivel educativo dado, que logran ingresar al nivel inmediato superior. **38**

Tasa de analfabetismo.

Relación porcentual de la población de personas mayores de 15 años que no poseen el dominio de la lectura, la escritura y el cálculo básico, respecto a la población total del mismo grupo de edad. **38**

Tasa de deserción escolar.

Número o porcentaje de alumnos que abandonan las actividades escolares antes de terminar algún grado o nivel educativo. La deserción se clasifica en tres vertientes: deserción intracurricular, deserción intercurricular y deserción total. El abandono que ocurre durante el ciclo escolar se denomina deserción intracurricular, el abandono que se efectúa al finalizar el ciclo escolar, independientemente de que el alumno haya reprobado o no, se le llama deserción intercurricular. Por último, la deserción total es la combinación de ambas deserciones. **38**

Tasa de mortalidad infantil.

Número de defunciones de menores de 1 año de edad por cada 1 000 nacimientos ocurridos en un año determinado. **6**

Tasa de reprobación escolar.

Número o porcentaje de alumnos que no han obtenido los conocimientos necesarios establecidos en los planes y programas de estudio de cualquier grado y curso y que, por lo tanto, se ven en la necesidad de repetir dicho grado o curso. **36**

Tasa global de fecundidad.

Número medio de hijos que espera tener haber tenido una mujer al final de su vida reproductiva de acuerdo con las tasas de fecundidad por edad observada en un año determinado. **6**

TEU (twenty equivalent unit).

Unidad estándar que se ha establecido como base para el cálculo de movimiento y manejo de contenedores, equivalente a un contenedor cuyas dimensiones son: 20 pies de largo, 8 pies de ancho y 8.5 pies de altura y su volumen es de 33 metros cúbicos. **29**

Tiradero a cielo abierto.

Basura generada no recolectada dispuesta para las diferentes fuentes de generación en tiraderos clandestinos, lotes baldíos o es quemada en los traspatios. **25**

Títulos de renta variable.

Acciones cuyo pago del principal va adicionado de un rendimiento que varía en relación con el estado financiero y económico de una empresa, y los dividendos decretados por la asamblea de accionistas. **4**

Tractocamión (quinta rueda).

Vehículo automotor de 2 o 3 ejes destinado para el transporte de mercancías, ya sea mediante el arrastre de remolque ó semirremolque. **3**

Tráfico de altura.

Cantidad de carga que se mueve por los puertos nacionales con origen o destino en puertos del extranjero. **29**

Tráfico de cabotaje.

También conocido como tráfico costero, es el volumen de carga que se mueve entre los puertos nacionales. **29**

Transferencias.

Traslado implícito o explícito de recursos del sector público al resto de la economía y al exterior, ya sea en dinero o en especie, sin recibir por ello contraprestación directa alguna y únicamente condicionando su asignación a la consecución de determinados objetivos de política económica y social. **39**

Turismo al exterior.

Visitante que permanece fuera de México, una noche por lo menos, en un medio de alojamiento colectivo o privado (Visitante internacional de México al exterior y turista internacional). **31**

Turismo al interior.

Visitante que permanece al interior de México, una noche por lo menos, en un medio de alojamiento colectivo o privado (Visitante internacional a México, turista internacional y turista nacional). **31**

Turismo fronterizo.

Visitante que permanece en la frontera de México o en la frontera de otros países con México, una noche por lo menos en un medio de alojamiento colectivo o privado. **31**

Turistas internacionales.

Visitantes que pernoctan cuando menos una noche en un medio de alojamiento colectivo o privado de México o fuera de México. **31**

U**Unidades económicas.**

La unidad económica que en una sola ubicación física, asentada en un lugar de manera permanente y delimitada por construcciones o instalaciones fijas, combina acciones y recursos bajo la dirección de una sola entidad propietaria o controladora, para realizar actividades de producción de bienes, o compra-venta de mercancías o prestación de servicios, sea con fines de lucro o no. No aplica para embajadas, consulados ni partidos políticos. **12**

Uso múltiple.

Unidades que parten de una plataforma de camión ligero, y por su peso pueden ser para el transporte de pasajeros o transporte de mercancías.

Clase 1: Camiones con peso bruto vehicular inferior a 2 721 kg.

Clase 2: Camiones con peso bruto vehicular entre 2 722 y 4 536 kg.

Clase 3: Camiones con peso bruto vehicular entre 4 536 y 6 350 kg.

Clase 4: Camiones con peso bruto vehicular mayor a 6 350 hasta 7 257 kg.

Clase 5: Camiones con peso bruto vehicular mayor a 7 257 hasta 8 845 kg.

Clase 6: Camiones con peso bruto vehicular mayor a 8 845 hasta 11 793 kg.

Clase 7: Camiones con peso bruto vehicular mayor a 11 793 y mayores a 14 698 kg. **3**

V**Valor agregado bruto a precios básicos.**

Se define como la producción valuada a precios básicos, menos el consumo intermedio valuado a precios de comprador. **21**

Valor agregado bruto a precios de productor.

Producción valuada a precios de productor, menos el consumo intermedio valuado a precios de comprador. **21**

Valor CIF (costo, seguro y flete).

Valor de mercado, en las fronteras aduaneras de un país, de las importaciones de mercancías y otros bienes, incluidos todos los costos de transporte y seguros de los bienes, desde el país exportador al país de destino. Excluye el costo de descarga del barco, aeronave, etcétera, a menos que sea a cargo del transportista. **4**

Valor FOB (libre a bordo).

Valor de mercado de las exportaciones de mercancías y otros bienes, colocadas en las aduanas fronterizas de un país, incluyendo todos los costos de transporte de los bienes, los derechos de exportación y el costo de colocar los bienes en el medio de transporte utilizado, a menos que este último costo corra a cargo del transportista. **4**

Variación de existencias.

Aumento o disminución en inventarios de materiales y suministros; productos y bienes acabados que se encuentran en poder de los productores. **21**

Visitantes internacionales.

Persona que viaja, por un periodo no superior a 12 meses, a un país distinto de aquél en el que tiene su residencia habitual y cuyo motivo principal de la visita no es el de ejercer una actividad que se remunere en el país visitado. **31**

W**Warrant (Valor garantizado).**

Valor que faculta a su tenedor para adquirir en condiciones predeterminadas y en época prefijada cierta cantidad de títulos. Título de crédito emitido por un almacén general que permite al tenedor constituir prenda sobre las mercancías depositadas a fin de obtener un crédito bancario. **4**

Fuentes:

1. AMIB. *Glosario*. En: www.amib.com.mx (4 de mayo de 2012).
2. AMIA, AC.
3. ANPACT, AC.
4. BANXICO. *Glosario*. En: www.banxico.org.mx (5 de diciembre de 2013).
5. COFETEL. *Glosario*. En: www.cofetel.gob.mx (7 de mayo de 2012).

6. CONAPO. *Glosario*. En: www.conapo.gob.mx (7 de mayo de 2012).
7. CONEVAL. *Medición de pobreza. Glosario*. En: www.coneval.gob.mx (30 de julio de 2013).
8. Diario Oficial de la Federación publicado el 28 de septiembre de 2005. NOM-040-SSA2-2004, en materia de información en salud.
9. Diario Oficial de la Federación publicado el 6 de mayo de 2008. Ley General del Equilibrio Ecológico y la Protección al Ambiente.
10. Diario Oficial de la Federación publicado el 16 de junio de 2010. Lineamientos y criterios generales para la definición, identificación y medición de la pobreza.
11. INEGI. Censo de Población y Vivienda, 2010. Panorama Sociodemográfico de México. En: www.inegi.org.mx (22 de abril de 2013).
12. INEGI. Censos Económicos 2009. Aspectos metodológicos. Glosario. En: www.inegi.org.mx (17 de julio de 2012).
13. INEGI. Clasificación Estadística de Delitos, 2011. En: www.inegi.org.mx (26 de marzo de 2012).
14. INEGI. Encuesta Nacional de Ingresos y Gastos de los Hogares. Glosario. En: www.org.mx (17 de mayo de 2013).
15. INEGI. Encuesta Nacional de Ocupación y Empleo. Glosario. En: www.inegi.org.mx (18 de abril de 2013).
16. INEGI. Estadísticas de matrimonios y divorcios, 2009. En: www.inegi.org.mx (22 de junio de 2012).
17. INEGI. Estadísticas judiciales en materia penal. Glosario. En: www.inegi.org.mx (22 de junio de 2012).
18. INEGI. Estadísticas de relaciones laborales de jurisdicción local. Aspectos metodológicos. Glosario. En: www.inegi.org.mx (24 de abril de 2013).
19. INEGI. Finanzas públicas estatales y municipales. Glosario. En: www.inegi.org.mx (17 de mayo de 2013).
20. INEGI. Índice de precios. En: www.inegi.org.mx (27 de marzo de 2012).
21. INEGI. SCNM. Cuenta de bienes y servicios. Metodología. En www.inegi.org.mx (17 de mayo de 2013).
22. INEGI. SCNM. Cuentas económicas y ecológicas de México. Aspectos metodológicos. Glosario. En: www.inegi.org.mx (17 de mayo de 2013).
23. PEMEX. Anuario Estadístico, 2012. México, DF, 2012.
24. PGR. Manual de Información Estadística.
25. PR. Primer Informe de Gobierno, 2013. Anexo. México, DF, 2013.
26. PR. Quinto Informe de Gobierno, 2011. Anexo. México, DF, 2011.
27. SAGARPA - CONAPESCA. Anuario Estadístico de Acuicultura y Pesca, 2010. Mazatlán, Sin., México, 2011.
28. SAGARPA – SIAP. Lo más consultado. Normatividad estadística. En: www.siap.gob.mx (8 de mayo de 2012).
29. SCT. Anuario Estadístico, 2010. En: www.sct.gob.mx (8 de mayo de 2012).
30. SCT. Los Puertos Mexicanos en Cifras, 1994-2000. México, DF, 2000.
31. SECTUR. Glosario. En: <http://datatur.sectur.gob.mx> (8 de mayo de 2012).
32. SEGOB. INM. En: www.inami.gob.mx (8 de diciembre de 2011).
33. SEMARNAT. Anuario Estadístico de la Producción Forestal, 2009. México, DF, 2011. En: www.semarnat.gob.mx (7 de mayo de 2012).

34. SENER. Balance Nacional de Energía, 2010. En: www.energia.gob.mx (23 de marzo de 2012).
35. SEP. Estadística Básica del Sistema Educativo Nacional. Fin de Cursos, 2007/2008. México, DF, 2009.
36. SEP. Estadísticas Básicas del Sistema Educativo Nacional. Inicio de Cursos, 2001/2002. México, DF, 2003.
37. SEP. Sistema Educativo de los Estados Unidos Mexicanos. Principales Cifras. Ciclo Escolar 2005-2006. México, DF, 2007.
38. SEP. Sistema Educativo de los Estados Unidos Mexicanos. Principales Cifras. Ciclo Escolar 2010-2011. México, DF, 2012.
39. SHCP. Glosario de Término Hacendarios más Usuales en la Administración Pública Federal. En: www.shcp.gob.mx (11 de mayo de 2012).
40. SSA. Boletín de Información Estadística. Servicios Otorgados y Programas Sustantivos, 2010. México, DF, 2012.

A. Áreas geográficas definidas para la aplicación de los salarios mínimos

Área A

Baja California	Todos los municipios del estado.
Baja California Sur	Todos los municipios del estado.
Chihuahua	Guadalupe, Juárez y Praxedis G. Guerrero.
Distrito Federal	Todas las delegaciones.
Guerrero	Acapulco de Juárez.
Jalisco	El Salto, Guadalajara, Tlajomulco de Zúñiga, Tlaquepaque, Tonalá y Zapopan.
México	Atizapán de Zaragoza, Coacalco de Berriozábal, Cuautitlán, Cuautitlán Izcalli, Ecatepec de Morelos, Naucalpan de Juárez, Tlalnepantla de Baz y Tultitlán.
Nuevo León	Apodaca, San Pedro Garza García, General Escobedo, Guadalupe, Monterrey, San Nicolás de los Garza y Santa Catarina.
Sonora	Agua Prieta, Altar, Atil, Bácum, Benito Juárez, Benjamín Hill, Caborca, Cajeme, Cananea, Carbó, Cucurpe, Empalme, Etchojoa, Guaymas, General Plutarco Elías Calles, Hermosillo, Huatabampo, Imuris, La Colorada, Magdalena, Naco, Navojoa, Nogales, Opodope, Oquitoa, Pitiquito, Puerto Peñasco, San Ignacio Río Muerto, San Luis Río Colorado, San Miguel de Horcasitas, Santa Ana, Santa Cruz, Sáric, Suaqui Grande, Trincheras y Tubutama.
Tamaulipas	Aldama, Altamira, Antiguo Morelos, Camargo, Ciudad Madero, El Mante, Gómez Farías, González, Guerrero, Gustavo Díaz Ordaz, Matamoros, Mier, Miguel Alemán, Nuevo Laredo, Nuevo Morelos, Ocampo, Reynosa, Río Bravo, San Fernando, Tampico, Valle Hermoso y Xicoténcatl.
Veracruz de Ignacio de la Llave	Agua Dulce, Coatzacoalcos, Coatzintla, Cosoleacaque, Ixhuatlán del Sureste, Las Choapas, Minatitlán, Moloacán, Nanchital de Lázaro Cárdenas del Río, Poza Rica de Hidalgo y Tuxpan.

Área B

Todos los municipios de los estados de:

Aguascalientes, Campeche, Coahuila de Zaragoza, Colima, Chiapas, Durango, Guanajuato, Hidalgo, Michoacán de Ocampo, Morelos, Nayarit, Oaxaca, Puebla, Querétaro, Quintana Roo, San Luis Potosí, Sinaloa, Tabasco, Tlaxcala, Yucatán y Zacatecas. Más todos los municipios de los estados de:

Chihuahua, Guerrero, Jalisco, México, Nuevo León, Sonora, Tamaulipas y Veracruz de Ignacio de la Llave, no comprendidos en el área A.

Fuente: STPS. CONASAMI. *Salarios Mínimos*. En: www.conasami.gob.mx (14 de octubre de 2013).

B. Fechas conmemorativas seleccionadas

Fecha	Conmemoración
-------	---------------

Enero

21	Nacimiento de Ignacio Allende en 1769 a/
----	--

Febrero

5	Promulgación de las Constituciones de 1857 y 1917 a/ b/
---	---

14	Muerte de Vicente Guerrero en 1831 c/
----	---------------------------------------

19	Día del Ejército y Fuerza Aérea Mexicanos a/
----	--

22	Muerte de Francisco I. Madero y José Ma. Pino Suárez en 1913 c/
----	---

24	Día de la Bandera Nacional Mexicana a/
----	--

28	Muerte de Cuauhtémoc en 1525 c/
----	---------------------------------

Marzo

1	Proclamación del Plan de Ayutla en 1854 a/
---	--

18	Expropiación Petrolera en 1938 a/
----	-----------------------------------

21	Nacimiento de Benito Juárez en 1806 a/ d/
----	---

26	Promulgación del Plan de Guadalupe en 1913 a/
----	---

Abril

2	Aniversario de la Toma de Puebla en 1867 a/
---	---

10	Muerte de Emiliano Zapata en 1919 c/
----	--------------------------------------

Mayo

1	Día internacional del trabajo a/ e/
---	-------------------------------------

5	Victoria sobre el ejército francés en la ciudad de Puebla en 1862 a/ e/
---	---

8	Nacimiento de Miguel Hidalgo y Costilla en 1753 a/
---	--

15	Toma de Querétaro por las fuerzas de la República en 1867 a/
----	--

21	Muerte de Venustiano Carranza en 1920 c/
----	--

Junio

1	Día de la Marina Nacional a/
---	------------------------------

21	Victoria de las armas nacionales sobre el Imperio de Maximiliano en 1867 a/
----	---

Julio

17	Muerte del Gral. Álvaro Obregón en 1928 c/
----	--

18	Muerte de Benito Juárez en 1872 c/
----	------------------------------------

30	Muerte de Miguel Hidalgo y Costilla en 1811 c/
----	--

Septiembre

13	Muerte de los Niños Héroes de Chapultepec en 1847 c/
----	--

14	Incorporación de Chiapas al Pacto Federal en 1824 a/
----	--

15	Grito de la Independencia de México en 1810 a/
----	--

16	Iniciación de la lucha por la Independencia de México en 1810 a/ e/
----	---

27	Consumación de la Independencia en 1821 a/
----	--

30	Nacimiento de José María Morelos y Pavón en 1765 a/
----	---

Fecha	Conmemoración
-------	---------------

Octubre

7	Sacrificio de Belisario Domínguez en 1913 c/
12	Día de la Raza y Descubrimiento de América por Cristóbal Colón en 1492 a/
23	Día Nacional de la Aviación a/
24	Día de las Naciones Unidas a/
30	Nacimiento de Francisco I. Madero en 1873 a/

Noviembre

6	Promulgación del Acta de la Independencia Nacional por el Congreso de Chilpancingo en 1813 a/
20	Inicio de la Revolución Mexicana en 1910 a/ f/
23	Día de la Armada de México a/

Diciembre

22	Muerte de José María Morelos y Pavón en 1815 c/
29	Nacimiento de Venustiano Carranza en 1859 a/

a/ Bandera a toda asta.

b/ Por reforma al Artículo 74 de la Ley Federal del Trabajo, publicado en el Diario Oficial de la Federación el día 10 de enero de 2006, será día de descanso obligatorio el primer lunes de febrero, en conmemoración del día 5.

c/ Bandera a media asta.

d/ Por reforma al Artículo 74 de la Ley Federal del Trabajo, publicado en el Diario Oficial de la Federación el día 10 de enero de 2006, será día de descanso obligatorio el tercer lunes de marzo, en conmemoración del día 21.

e/ Día de descanso obligatorio de acuerdo al Artículo 74 de la Ley Federal del Trabajo vigente.

f/ Por reforma al Artículo 74 de la Ley Federal del Trabajo, publicado en el Diario Oficial de la Federación el día 10 de enero de 2006, será día de descanso obligatorio el tercer lunes de noviembre, en conmemoración del día 20.

Fuente: *Efemérides mexicanas*. En: <http://efemeridesmexicanas.blogspot.com> (25 de octubre de 2010).

C. Tabla de conversiones

Unidad inicial	Factor de conversión	Unidad final
Volumen		
Barril británico	163.6547	Litros
Barril de petróleo	158.9855	Litros
Barril de petróleo	42.0053	Galones (EUA)
Centímetro cúbico	0.0610	Pulgadas cúbicas
Cuarto de galón líquido (EUA)	0.9462	Litros
Decímetro cúbico	61.0237	Pulgadas cúbicas
Dracma fluido (EUA)	3.6967	Millilitros (cm ³)
Galón (EUA)	3.7849	Litros
Galón británico	4.5459	Litros
Hectolitro	100.0000	Litros
Hectolitro	2.8378	Bushels (EUA)
Hectolitro	3.5316	Pies cúbicos
Kilolitro	1 000.0000	Litros
Kilolitro (m ³)	35.3147	Pies cúbicos
Litro	0.2642	Galones (EUA)
Litro	0.2200	Galones británicos
Litro	61.0255	Pulgadas cúbicas
Metro cúbico	1 000.0000	Litros
Metro cúbico	1.3080	Yardas cúbicas
Metro cúbico	35.3147	Pies cúbicos
Metro cúbico	264.2008	Galones (EUA)
Metro cúbico	219.9736	Galones británicos
Onza fluida (EUA)	29.5739	Millilitros (cm ³)
Onza líquida	28.4131	Millilitros (cm ³)
Peck (EUA)	8.8098	Litros
Peck británico	9.0912	Litros
Pie cúbico	28.3168	Decímetros cúbicos
Pinta líquida (EUA)	0.4732	Litros
Yarda cúbica	0.7646	Metros cúbicos
Temperatura		
Grados Centígrados	(1.8 x °C)+32	Grados Fahrenheit
Grados Fahrenheit	(°F - 32)0.56	Grados Centígrados
Longitud		
Braza	1.8288	Metros
Braza	6.0000	Pies
Centímetro	0.3937	Pulgadas
Kilómetro	0.6214	Millas (Estatuto)
Kilómetro	3 280.8399	Pies
Kilómetro	1 093.6133	Yardas
Metro	1.0936	Yardas
Metro	3.2808	Pies
Milímetro	0.0394	Pulgadas
Milla (estatuto)	1.6093	Kilómetros
Milla náutica	1.8520	Kilómetros

Unidad inicial	Factor de conversión	Unidad final
Longitud		
Milla náutica	1.1508	Millas (Estatuto)
Pie	30.4800	Centímetros
Pie	12.0000	Pulgadas
Pulgada	25.4000	Milímetros
Yarda	0.9144	Metros
Yarda	3.0000	Pies
Superficie		
Acre	247.1000	Áreas
Acre	2.4710	Hectáreas
Área	100.0000	Metros cuadrados
Centímetro cuadrado	0.1550	Pulgadas cuadradas
Hectárea	100.0000	Áreas
Hectárea	10 000.0000	Metros cuadrados
Hectárea	0.4047	Acres
Kilómetro cuadrado	0.3861	Millas cuadradas
Metro cuadrado	1.1960	Yardas cuadradas
Metro cuadrado	10.7639	Pies cuadrados
Pie cuadrado	0.9929	Metros cuadrados
Pulgada cuadrada	6.4516	Centímetros cuadrados
Yarda cuadrada	0.8361	Metros cuadrados
Peso y masas		
Gramo	0.0154	Granos troy
Gramo	0.0353	Onzas avoirdupois
Grano troy	64.8000	Gramos
Kilogramo	2.2046	Libras avoirdupois
Libra avoirdupois	0.4536	Kilogramos
Libra troy	0.3732	Kilogramos
Onza avoirdupois	28.3495	Gramos
Tonelada métrica	1 000.0000	Kilogramos
Tonelada corta	0.9072	Toneladas métricas
Tonelada corta	0.8929	Toneladas largas
Tonelada larga	1.0160	Toneladas métricas
Tonelada larga	1.1200	Toneladas cortas
Tonelada métrica	0.9843	Toneladas largas
Tonelada métrica	1.1023	Toneladas cortas
Caudal		
Galón por minuto	0.0631	Litros por segundo
Pie cúbico por minuto	0.4719	Litros por segundo
Yarda cúbica por minuto	12.7442	Litros por segundo
Nota: Para obtener la unidad final: multiplique el valor de la unidad inicial por el factor de conversión.		
Fuente: <i>Unidades y medidas</i> . En: www.fisicanet.com.ar (22 de octubre de 2010).		
<i>Medidas inglesas</i> . En: http://issuu.com (22 de octubre de 2010).		

Votaciones en elecciones federales para presidente según partido político

D. 1
1a. parte

Años electorales de 1952 a 2012

Miles de votos

Año	Total		Efectiva						
	Total	Total	Partido político						
			Total	PRI	PAN	PPS	PRD a/	PRT	PARM
1952	3 649	3 649	3 070	2 713	285	72	NA	NA	NA
1958	7 482	7 482	7 472	6 767	705	ND	NA	NA	NA
1964	9 421	9 421	9 402	8 368	1 034	ND	NA	NA	NA
1970	14 066	14 066	14 043	11 708	1 945	120	NA	NA	76
1976	17 607	17 607	17 395	15 466	ND	649	NA	NA	348
1982	23 545	23 545	23 516	16 145	3 700	361	NA	416	242
1988	19 633	19 049	19 031	9 641	3 200	2 016	683	80	1 200
1994	35 285	34 277	34 233	17 182	9 147	167	5 852	NA	193
2000	37 602	36 814	36 782	13 580	ND	ND	ND	NA	157
2006 b/	41 791	40 886	40 589	9 301	15 000	ND	14 756	NA	NA
2012	50 144	48 907	48 886	19 159	12 733	ND	15 849	NA	NA

D. 1
2a. parte y última

Año	Efectiva							A nulados
	Partido político							
	PT	PVEM c/	Alianza para el cambio d/	Alianza por México e/	DS	Otros	A candidatos no registrados	
1952	NA	NA	NA	NA	NA	NA	579	ND
1958	NA	NA	NA	NA	NA	NA	10	ND
1964	NA	NA	NA	NA	NA	NA	19	ND
1970	NA	NA	NA	NA	NA	194	23	ND
1976	NA	NA	NA	NA	NA	932	212	ND
1982	NA	NA	NA	NA	NA	2 652	29	ND
1988	NA	NA	NA	NA	NA	2 211	18	584
1994	970	327	NA	NA	NA	396	44	1 008
2000	ND	ND	15 990	6 257	592	207	32	788
2006 b/	ND	ND	NA	NA	NA	1 531	298	905
2012	ND	ND	NA	NA	NA	1 146	21	1 237

a/ En 1987, con la fusión del PSUM y el PMT se constituyó el PMS; en 1989 cambió su denominación por la de PRD.

Para 2012 la votación que registra hace referencia a la que obtuvo la coalición "Movimiento progresista" integrada por PRD-PT-MC.

b/ Para el PRI las cifras corresponden a la "Alianza por México" (PRI-PVEM), para el PRD corresponden a la "Alianza por el Bien de Todos" (PRD-PT-CD), y en Otros, se integraron los votos del PANAL y PASC.

c/ En 1991, el PEM participó con registro condicionado, no alcanzando su registro definitivo. En 1993 cambió su denominación por la de PVEM.

d/ Comprende al PAN y PVEM.

e/ Comprende al PRD, PT, CD, PAS y PSN.

Fuente: PR. *Informe de Gobierno* (varios años). Anexo. México, DF.

**D. 2 Gobernantes de México y Presidentes de la República Mexicana
De 1821 a 2012**

Periodo	Nombre
1821-1822	Regencia integrada por 38 miembros
1822-1823	Agustín de Iturbide (Primer Imperio)
1823-1824	Nicolás Bravo, Guadalupe Victoria y Pedro Celestino Negrete (Gobierno tripartito provisional. Supremo Poder Ejecutivo)
1824-1829	Guadalupe Victoria (Primer presidente constitucional)
1829	Vicente Guerrero (1 de abril a 17 de diciembre)
1829	José María Bocanegra (18 de diciembre a 22 de diciembre)
1829	Pedro Vélez, Lucas Alamán y Luis Quintanar (Gobierno tripartito provisional. Poder ejecutivo de la nación; 23 de diciembre a 31 de diciembre)
1830-1832	Anastasio Bustamante
1832	Melchor Múzquiz (14 de agosto a 23 de diciembre)
1832-1833	Manuel Gómez Pedraza
1833	Valentín Gómez Farías (1 de abril a 16 de mayo)
1833	Antonio López de Santa Anna (16 de mayo a 3 de junio)
1833-1834	Valentín Gómez Farías
1834-1835	Antonio López de Santa Anna
1835-1836	Miguel Barragán
1836-1837	José Justo Corro
1837-1839	Anastasio Bustamante
1839	Antonio López de Santa Anna (20 de marzo a 10 de julio)
1839	Nicolás Bravo (11 de julio a 19 de julio)
1839-1841	Anastasio Bustamante
1841	Javier Echeverría (22 de septiembre a 10 de octubre)
1841-1842	Antonio López de Santa Anna
1842-1843	Nicolás Bravo
1843	Antonio López de Santa Anna (5 de marzo a 4 de octubre)
1843-1844	Valentín Canalizo
1844	Antonio López de Santa Anna (4 de junio a 12 de septiembre)
1844	José Joaquín de Herrera (12 de septiembre a 21 de septiembre)
1844	Valentín Canalizo (21 de septiembre a 6 de diciembre)
1844-1845	José Joaquín de Herrera
1846	Mariano Paredes y Arrillaga (4 de enero a 28 de junio)
1846	Nicolás Bravo (29 de junio a 4 de agosto)
1846	José Mariano Salas (6 de agosto a 22 de agosto)
1846-1847	Valentín Gómez Farías
1847	Antonio López de Santa Anna (21 de marzo a 1 de abril)
1847	Pedro María Anaya (2 de abril a 20 de mayo)
1847	Antonio López de Santa Anna (20 de mayo a 16 de septiembre)
1847	Manuel de la Peña y Peña (16 de septiembre a 11 de noviembre)
1847-1848	Pedro María Anaya
1848	Manuel de la Peña y Peña (8 de enero a 2 de julio)
1848-1851	José Joaquín de Herrera
1851-1853	Mariano Arista
1853	Juan Bautista Ceballos (7 de enero a 6 de febrero)
1853-1855	Antonio López de Santa Anna
1855	Martín Carrera (14 de agosto a 12 de septiembre)
1855	Rómulo Díaz de la Vega (12 de septiembre a 3 de octubre)
1855	Juan Álvarez (4 de octubre a 10 de diciembre)
1855-1858	Ignacio Comonfort
1858-1872	Benito Juárez

Periodo	Nombre
1858	Félix Zuloaga (23 de enero a 24 de diciembre) a/
1858-1859	Manuel Robles Pezuela a/
1859	José Mariano Salas (21 de enero a 23 de junio) a/
1859	Félix Zuloaga (24 de enero a 31 de enero) a/
1859-1860	Miguel Miramón a/
1860	José Ignacio Pavón (8 de agosto a 14 de agosto) a/
1860	Miguel Miramón a/
1863-1864	Junta Superior de Gobierno
1864-1867	Maximiliano de Habsburgo (Segundo Imperio)
1872-1876	Sebastián Lerdo de Tejada
1876	Porfirio Díaz b/
1876-1877	José María Iglesias (31 de octubre de 1876 a 15 de marzo de 1877) c/
1876-1877	Juan N. Méndez (6 de diciembre de 1876 a 15 de febrero de 1877)
1877-1880	Porfirio Díaz
1880-1884	Manuel González
1884-1911	Porfirio Díaz
1911	Francisco I. Madero (10 de marzo a 21 de mayo) d/
1911	Francisco León de la Barra (25 de mayo a 6 de noviembre)
1911-1913	Francisco I. Madero
1913	Pedro Lascuráin Paredes (19 de febrero)
1913-1914	Victoriano Huerta
1913-1917	Venustiano Carranza (18 de octubre de 1913 a 30 de abril de 1917) e/
1914	Francisco S. Carvajal (14 de julio a 13 de agosto)
1914-1915	Eulalio Gutiérrez
1915	Roque González Garza (16 de enero a 9 de junio)
1915	Francisco Lagos Cházaro (10 de junio a 11 de agosto)
1917-1920	Venustiano Carranza
1920	Adolfo de la Huerta
1920-1924	Álvaro Obregón
1924-1928	Plutarco Elías Calles
1928-1930	Emilio Portes Gil
1930-1932	Pascual Ortiz Rubio
1932-1934	Abelardo L. Rodríguez
1934-1940	Lázaro Cárdenas
1940-1946	Manuel Ávila Camacho
1946-1952	Miguel Alemán Valdés
1952-1958	Adolfo Ruiz Cortines
1958-1964	Adolfo López Mateos
1964-1970	Gustavo Díaz Ordaz
1970-1976	Luis Echeverría Álvarez
1976-1982	José López Portillo y Pacheco
1982-1988	Miguel de la Madrid Hurtado
1988-1994	Carlos Salinas de Gortari
1994-2000	Ernesto Zedillo Ponce de León
2000-2006	Vicente Fox Quesada
2006-2012	Felipe Calderón Hinojosa
2012-2018	Enrique Peña Nieto

a/ Presidentes conservadores durante la guerra de tres años.

b/ Se convirtió en presidente de facto de acuerdo con el Plan de Tuxtepec.

c/ Presidente de la Suprema Corte de Justicia que desconoció a sus antecesores y se encargó del Poder Ejecutivo.

d/ Gobierno provisional en Ciudad Juárez.

e/ Primer jefe del ejecutivo constitucional encargado del Poder Ejecutivo.

Fuente: SEP. En: www.sep.gob.mx (1 de septiembre de 2012).

**Gobernadores, diputados locales y presidentes municipales
electos por partido político
Serie anual de 1995 a 2013**

D. 3
1a. parte

Concepto	1995	1996 a/	1997	1998	1999	2000	2001	2002 a/	2003	2004
Gubernaturas b/	5	NA	7	10	7	5	4	NA	6	10
PAN	3	NA	2	1	0	3	2	NA	2	2
PRI	2	NA	4	7	5	0	1	NA	4	7
PRD	0	NA	1	2	1	1	1	NA	0	1
Otros partidos c/	0	NA	0	0	1	1	0	NA	0	0
Diputaciones										
Locales d/	488	255	385	465	183	510	432	186	467	482
PAN	142	56	118	105	30	208	108	28	152	143
PRI	273	139	153	259	94	201	219	97	180	218
PRD	47	42	96	78	48	70	73	33	97	82
PARM	1	0	0	0	0	0	0	0	0	0
PC	4	0	0	0	1	0	0	0	0	0
Otros partidos c/	21	18	18	23	10	31	32	28	38	39
Presidentes municipales e/	1 068	373	651	1 000	231	789	1 004	231	580	1 215
PAN	166	38	154	94	17	238	169	42	182	311
PRI	756	274	372	770	185	422	600	133	292	564
PPS	0	0	1	0	0	0	0	0	0	0
PRD	127	56	105	118	25	97	179	39	75	230
PARM	1	0	0	0	0	0	0	0	0	0
PC	5	0	0	0	0	0	0	0	0	0
Otros partidos c/	13	5	19	18	4	32	56	17	31	110

Gobernadores, diputados locales y presidentes municipales

D. 3

electos por partido político

2a. parte y última

Serie anual de 1995 a 2013

Concepto	2005	2006	2007	2008 a/	2009	2010	2011 R/	2012	2013 P/ f/
Gubernaturas b/	8	6	3	NA	6	12	6	7	1
PAN	0	3	1	NA	1	3	1	1	1
PRI	6	1	1	NA	5	9	4	2	0
PRD	2	2	1	NA	0	0	1	3	0
Otros partidos c/	0	0	0	NA	0	0	0	1	0
Diputaciones									
Locales d/	105	469	488	183	510	541	76	618	442
PAN	9	184	134	23	153	128	16	151	114
PRI	49	132	225	87	205	251	37	230	225
PRD	34	95	61	37	71	58	6	126	26
PARM	0	0	0	0	0	0	0	0	0
PC	0	0	0	0	0	0	0	0	0
Otros partidos c/	13	58	68	36	81	104	17	111	77
Presidentes									
municipales e/	232	582	1 218	201	730	1 170	109	1 007	928
PAN	31	226	250	19	216	310	22	228	275
PRI	120	185	706	120	372	570	56	524	475
PPS	0	0	0	0	0	0	0	0	0
PRD	75	56	194	47	76	191	13	152	43
PARM	0	0	0	0	0	0	0	0	0
PC	0	0	0	0	0	0	0	0	0
Otros partidos c/	6	115	68	15	66	99	18	103	135

Nota: Se refiere al total de procesos electorales ordinarios y extraordinarios. El total de curules o escaños renovados por tipo de elección no necesariamente coinciden en los ciclos electorales, en virtud de que se consignan fechas de elección y no fechas de toma de posesión. Cuando estas últimas se realizan en las primeras semanas del año, los comicios pueden efectuarse algunas veces en el mismo año y en otras a fines del año anterior. Las cifras por partido político incluyen triunfos obtenidos por coalición.

a/ No se efectuaron elecciones para gobernador.

b/ Para 1997, 2000 y 2006 incluye la elección del Jefe de Gobierno del Distrito Federal.

c/ Se refiere a las alianzas y coaliciones entre los diferentes partidos; PAN, PRI, PRD, PVEM, PT, PCD y partidos locales.

d/ Para 2000 incluye asambleístas del Distrito Federal.

e/ Para 2000 y 2003 incluye jefes delegacionales del Distrito Federal. Para 2002 contabiliza elecciones extraordinarias en tres municipios del Estado de México. Para 2008 se contabilizan tres municipios que tuvieron elecciones extraordinarias en Oaxaca. Se contabilizan elecciones extraordinarias en Quintana Roo. Para 2012 faltan 4 municipios por reportar información.

f/ Cifras al 19 de julio.

Fuente: PR. *Informe de Gobierno* (varios años). Anexo. México, DF.

Integrantes de la Cámara de Senadores según grupo parlamentario Años seleccionados de 1982 a 2013

D. 4

Año	Total	PAN	PRI	PRD a/	PT b/	PVEM c/	Alianza por México d/	Alianza por el Bien de Todos e/	Otro f/
1982	64	0	64	NA	NA	NA	NA	NA	0
1988	64	0	60	4	NA	NA	NA	NA	0
1991	64	1	61	2	0	0	NA	NA	0
1994	128	25	95	8	0	0	NA	NA	0
1997	128	33	77	15	1	2	NA	NA	0
2000	128	47	58	17	0	5	NA	NA	1
2006 g/	128	52	33	29	2	6	39	36	6
2008	128	52	33	26	5	6	ND	ND	6
2009	128	52	32	27	4	6	ND	ND	7
2010	128	50	33	26	5	6	ND	ND	8
2011	128	50	33	25	5	6	ND	ND	9
2012	128	38	54	22	5	7	ND	ND	2
2013 P/ h/	128	38	54	22	5	7	ND	ND	2

Nota: Datos a diciembre de cada año.

a/ Se constituyó en 1987, con la fusión del PSUM y el PMT denominándose PMS. En 1989 cambió su denominación por la de PRD.

b/ En 1991 participó con registro condicionado. Obtuvo su registro en 1993.

c/ En 1991, el PEM participó con registro condicionado, no alcanzando su registro definitivo. En 1993 obtuvo su registro y cambió su denominación por la de PVEM.

d/ Se refiere a la alianza del PRI con el PVEM.

e/ Se refiere a la alianza del PRD con el PT y CD.

f/ A partir de 2000 incluye CD-PPN, PANAL, PASC e Independiente.

g/ Las cifras reportadas en Alianza por México y Alianza por el Bien de Todos, son meramente informativas, por lo tanto se excluyen del total.

h/ Cifras al 16 de agosto.

Fuente: PR. *Informe de Gobierno* (varios años). Anexo. México, DF.

**Integrantes de la Cámara de Diputados
según grupo parlamentario
Años seleccionados de 1982 a 2013**

D. 5
1a. parte

Año	Total	PAN	PRI	PPS	PRD a/	PRT b/	PARM c/	PT d/
1982	400	51	299	10	NA	0	0	NA
1985	400	41	289	11	12	6	11	NA
1988	500	101	260	32	19	0	25	NA
1991	500	89	320	12	41	0	15	0
1994	500	119	300	0	71	NA	0	10
1997	500	122	239	0	125	NA	0	6
2000	500	207	206	0	53	NA	0	8
2003	500	149	224	0	97	NA	0	6
2006	500	206	104	0	126	NA	0	16
2008	500	206	106	0	125	NA	0	11
2009	500	143	237	0	71	NA	0	13
2010	500	142	237	0	69	NA	0	13
2011	500	141	240	0	68	NA	0	13
2012	500	114	213	0	102	NA	0	15
2013 P/ e/	498	114	211	0	101	NA	0	14

D. 5
2a. parte y última

Año	PVEM f/	PDM	PMT g/	PSUM h/	PST i/	PFCRN j/	FDN	Otro k/
1982	NA	12	0	17	11	NA	0	0
1985	NA	12	6	0	12	NA	0	0
1988	NA	0	NA	NA	NA	34	29	0
1991	0	0	NA	NA	NA	23	0	0
1994	0	0	NA	NA	NA	0	0	0
1997	8	0	NA	NA	NA	0	0	0
2000	16	0	NA	NA	NA	0	0	10
2003	17	0	NA	NA	NA	0	0	7
2006	19	0	NA	NA	NA	0	0	29
2008	17	0	NA	NA	NA	0	0	35
2009	21	0	NA	NA	NA	0	0	15
2010	21	0	NA	NA	NA	0	0	18
2011	21	0	NA	NA	NA	0	0	17
2012	28	0	NA	NA	NA	0	0	28
2013 P/ e/	28	0	NA	NA	NA	0	0	30

Nota: Datos a diciembre de cada año.

a/ Se constituyó en 1987, con la fusión del PSUM y el PMT denominándose PMS. En 1989 cambió su denominación por la de PRD.

b/ Obtuvo su registro en 1982, lo pierde en 1988. En 1991 participó con registro condicionado, no alcanzando su registro definitivo.

c/ Obtuvo su registro en 1967. Lo pierde en 1982 y lo recupera en 1984.

d/ En 1991 participó con registro condicionado. Obtuvo su registro en 1993.

e/ Quedan pendientes 2 curules que se encuentran en licencia y que pertenecen al PRI. Cifras al 16 de agosto.

f/ En 1991, el PEM participó con registro condicionado, no alcanzando su registro definitivo. En 1993 cambió su denominación por la de PVEM.

g/ Para 1982 participó con registro condicionado, obteniendo su registro en 1984. En 1987 se fusionó con el PSUM para formar el PMS.

h/ Obtuvo su registro en 1981. En 1987 se fusionó con el PMT para formar el PMS.

i/ Obtuvo su registro en 1979. En 1987 cambió su denominación por la de PFCRN.

j/ Se constituyó en 1987, a través del cambio de denominación del PST.

k/ A partir de 2000 incluye CD-PPN, PANAL, PASC e Independiente.

Fuente: PR. *Informe de Gobierno* (varios años). Anexo. México, DF.

**Órganos jurisdiccionales del Poder Judicial
de la Federación según tipo de órgano
Años seleccionados de 2001 a 2013**

D.6

Año	Total	Tribunales Colegiados de Circuito a/	Tribunales Unitarios de Circuito b/	Juzgados de Distrito c/
2001	510	210	38	262
2002	545	208	41	296
2003	518	167	65	286
2004	527	172	67	288
2005	529	172	67	290
2006	546	180	70	296
2007	548	182	70	296
2009 P/ d/	659	212	86	361
2011 P/ e/	682	221	91	370
2012 P/ f/	710	233	91	386
2013 P/ g/	727	239	96	392

a/ A partir de 2009 incluye: tribunales colegiados de circuito auxiliares y tribunales colegiados de circuito auxiliares en materia civil.

b/ A partir de 2009 incluye: tribunales unitarios de circuito auxiliares.

c/ A partir de 2009 incluye: juzgados de distrito auxiliares; juzgados federales penales especializados en cateos, arraigo e intervención de comunicaciones; juzgados de distrito de complejo penitenciario Islas Marías y auxiliares en toda la república; juzgados de de distrito especializados en ejecución de penas y juzgados de distrito en materia mercantil, especializados en juicios de cuantía menor.

d/ Cifras al 2 de diciembre.

e/ Cifras al 16 de febrero.

f/ Cifras al 16 de junio.

g/ Cifras al 1 de octubre.

Fuente: Para 2001 y 2002: Consejo de la Judicatura Federal. Dirección General de Estadística y Planeación Judicial.

Indicadores de Litigiosidad. En: www.cjf.gob.mx (1 de agosto de 2007).

Para 2003 a 2007: Consejo de la Judicatura Federal. Dirección General de Estadística y Planeación Judicial.

Comparativo de los Indicadores Judiciales (varios años). En: www.cjf.gob.mx (26 de agosto de 2008).

Para 2009, 2011 a 2013: Consejo de la Judicatura Federal. Dirección General de Estadística y Planeación Judicial. *Órganos jurisdiccionales.* En: www.cjf.gob.mx (8 de enero de 2014).

Funcionarios en los órganos jurisdiccionales del Poder Judicial de la Federación por tipo de órgano
Serie anual de 2003 a 2012

D. 7
 1a. parte

Órgano	2003	2004	2005	2006	2007
Tribunales Colegiados de Circuito					
Magistrados	501	516	516	540	546
Hombres	411	424	426	445	455
Mujeres	90	92	90	95	91
Secretarios	2 238	2 295	2 264	2 354	2 375
Actuarios	439	453	454	485	497
Oficiales administrativos	5 025	4 972	4 980	5 311	5 388
Tribunales Unitarios de Circuito					
Magistrados	65	67	67	70	70
Hombres	60	63	61	63	62
Mujeres	5	4	6	7	8
Secretarios	398	415	424	441	449
Actuarios	141	145	145	153	155
Oficiales administrativos	1 079	1 049	1 067	1 103	1 117
Juzgados de Distrito					
Jueces	286	288	290	296	299
Hombres	222	219	218	217	219
Mujeres	64	69	72	79	80
Secretarios	1 989	2 040	2 109	2 180	2 206
Actuarios	1 047	1 043	1 070	1 089	1 101
Oficiales administrativos	5 691	5 511	5 603	5 774	5 871

D. 7
 2a. parte y última

Órgano	2008	2009	2010	2011	2012 P/ a/
Tribunales Colegiados de Circuito					
Magistrados	549	564	573	579	594
Hombres	454	464	467	463	452
Mujeres	95	100	106	116	106
Secretarios	2 384	2 438	2 473	2 500	2 557
Actuarios	500	516	525	533	542
Oficiales administrativos	5 410	5 526	5 604	5 659	5 864
Tribunales Unitarios de Circuito					
Magistrados	73	76	76	77	81
Hombres	62	62	62	61	62
Mujeres	11	14	14	16	17
Secretarios	466	483	482	487	509
Actuarios	166	172	172	174	183
Oficiales administrativos	1 154	1 199	1 197	1 213	1 267
Juzgados de Distrito					
Jueces	303	308	308	316	328
Hombres	224	230	230	239	242
Mujeres	79	78	78	77	77
Secretarios	2 308	2 357	2 370	2 451	2 546
Actuarios	1 124	1 153	1 155	1 210	1 242
Oficiales administrativos	6 098	6 220	6 250	6 462	6 658

a/ Se presenta la cifra que reportó la fuente aun cuando la suma de los parciales no coincide con el total.

Fuente: Para 2003 a 2007: Consejo de la Judicatura Federal. Dirección General de Estadística y Planeación Judicial.

Comparativo de los Indicadores Judiciales (varios años). En: www.cjf.gob.mx (26 de agosto de 2008).

Para 2008 a 2012: Consejo de la Judicatura Federal. Dirección General de Estadística y Planeación Judicial.

Indicadores Estadísticos Judiciales. En: www.cjf.gob.mx (8 de enero de 2014).

Movimiento de asuntos en los órganos jurisdiccionales del Poder Judicial de la Federación por tipo de órgano

D. 8
1a. parte

Serie anual de 2001 a 2012 Expedientes

Órgano	2001	2002	2003	2004	2005	2006
Tribunales Colegiados de Circuito						
Existencia inicial	58 835	42 266	32 721	39 902	48 191	52 805
Ingresos	208 004	210 313	235 040	244 719	247 808	248 724
Carga de trabajo	266 839	252 579	267 761	284 621	295 999	301 529
Egresos	224 573	219 858	227 859	236 430	243 194	246 703
Existencia final	42 266	32 721	39 902	48 191	52 805	54 826
Tribunales Unitarios de Circuito						
Existencia inicial	3 568	3 681	5 522	6 334	6 779	6 264
Ingresos	37 762	41 511	45 586	44 522	43 951	46 671
Carga de trabajo	41 330	45 192	51 108	50 856	50 730	52 935
Egresos	37 649	39 670	44 774	44 077	44 466	45 895
Existencia final	3 681	5 522	6 334	6 779	6 264	7 040
Juzgados de Distrito						
Existencia inicial	43 029	46 113	54 333	55 463	57 395	61 196
Ingresos	259 873	299 547	331 909	350 531	372 887	375 216
Carga de trabajo	302 902	345 660	386 242	405 994	430 282	436 412
Egresos	256 789	291 327	330 779	348 599	372 394	375 431
Existencia final	46 113	54 333	55 463	57 395	61 196	61 299

D. 8
2a. parte y última

Órgano	2007 R/	2008	2009 R/	2010 R/	2011 R/	2012 P/
Tribunales Colegiados de Circuito						
Existencia inicial	54 825	58 132	60 925	80 101	86 880	95 092
Ingresos	248 609	266 801	288 686	312 476	337 551	353 134
Carga de trabajo	303 434	324 933	349 611	392 577	424 431	448 226
Egresos	245 302	261 827	270 878	305 844	328 992	360 840
Existencia final	58 132	63 106	80 846	87 379	95 439	87 393
Tribunales Unitarios de Circuito						
Existencia inicial	7 040	7 406	8 217	8 178	7 636	6 919
Ingresos	45 499	47 796	47 218	55 107	22 846	53 775
Carga de trabajo	52 539	55 202	55 435	63 285	30 482	60 694
Egresos	45 133	46 983	47 254	55 590	23 467	52 752
Existencia final	7 406	8 219	8 181	7 695	7 015	7 925
Juzgados de Distrito						
Existencia inicial	61 229	69 633	98 162	95 479	92 166	108 311
Ingresos	413 530	453 853	457 251	495 497	231 304	551 223
Carga de trabajo	474 759	523 486	555 413	590 976	323 470	659 534
Egresos	405 126	423 368	458 640	497 483	226 095	549 150
Existencia final	69 633	100 118	96 773	92 606	98 379	110 367

Nota: Se presenta la cifra que reportó la fuente aun cuando la suma de los parciales no coincide con el total.

Fuente: Para 2001 y 2002: Consejo de la Judicatura Federal. Dirección General de Estadística y Planeación Judicial.

Indicadores de Litigiosidad. En: www.cjf.gob.mx (1o. de agosto de 2007).

Para 2003 a 2006: Consejo de la Judicatura Federal. Dirección General de Estadística y Planeación Judicial.

Comparativo de los Indicadores Judiciales (varios años). En: www.cjf.gob.mx (26 de agosto de 2008).

Para 2007 a 2012: Consejo de la Judicatura Federal. Dirección General de Estadística y Planeación Judicial.

Indicadores Estadísticos Judiciales. En: www.cjf.gob.mx (8 de enero de 2014).

**Indicadores seleccionados en materia
de relaciones exteriores
Serie anual de 1995 a 2012**

D. 9
1a. parte

Año	Países con los que México mantiene relaciones diplomáticas	Tratados suscritos					Multilaterales
		Total	Bilaterales			Otros a/	
			Total	Económicos y comerciales	Cooperación científica y tecnológica		
1995	175	26	22	4	10	8	4
1996	175	47	42	1	8	33	5
1997	175	47	44	3	5	36	3
1998	176	41	34	9	3	22	7
1999	176	32	22	4	3	15	10
2000	176	30	20	6	1	13	10
2001	181	13	7	1	0	6	6
2002	181	23	21	4	1	16	2
2003	182	24	20	4	1	15	4
2004	182	29	25	4	2	19	4
2005	185	20	18	4	0	14	2
2006	186	12	9	4	0	5	3
2007	186	21	16	10	0	6	5
2008	190	16	14	5	0	9	2
2009	192	22	21	7	0	14	1
2010	192	16	11	3	2	6	5
2011	192	29	27	3	3	21	2
2012	192	41	22	19	1	2	19

**Indicadores seleccionados en materia
de relaciones exteriores
Serie anual de 1995 a 2012**

D. 9

2a. parte y última

Año	Representaciones acreditadas en México		Visitas		Representaciones de México en el mundo		Personal diplomático consular b/
	Diplomáticas c/	Delegaciones de organismos internacionales d/	Del presidente al exterior	De jefes de estado y/o gobierno a México e/	Diplomáticas f/	Consulares g/	
1995	177	32	8	4	75	60	893
1996	177	32	19	9	76	60	972
1997	177	35	9	23	76	62	996
1998	177	34	12	13	77	61	987
1999	177	36	9	22	77	61	1 367
2000	177	37	12	13	77	64	1 067
2001	124	38	30	14	76	61	1 367
2002	124	38	16	80	77	61	1 367
2003	121	38	11	14	73	59	1 345
2004	123	37	19	51	73	65	1 345
2005	122	39	14	5	75	63	1 332
2006	121	39	12	8	75	63	1 129
2007	137	39	18	14	75	63	1 180
2008	139	39	11	17	78	70	1 104
2009	135	39	24	10	80	71	1 093
2010	109	40	20	70	78	67	1 169
2011	117	40	12	22	78	70	1 130
2012	122	41	16	47	80	69	1 123

a/ Incluye tratados culturales y educativos para evitar la doble imposición fiscal, la supresión de visas y asuntos consulares, asistencia judicial, medio ambiente, cooperación general y mecanismos de consulta, entre otros.

b/ Incluye las categorías de ministros, consejeros, primer y segundo secretarios. Para 2001 a 2004 comprende al personal diplomático-consular y de las áreas técnico-administrativas. Excluye personal temporal.

c/ Incluye las embajadas residentes y las concurrentes. Se refiere al número de representaciones acreditadas ante el gobierno mexicano.

d/ A partir de 2001 incluye la delegación de la Comisión Europea y la delegación especial de Palestina.

e/ Si un Jefe de Estado o de Gobierno visitó México más de una vez en un año, se toma como una sola visita. Para 2002 incluye las visitas registradas en la celebración de la Cumbre de Monterrey, la Cumbre de Tuxtla y la X Reunión de Líderes de la APEC.

f/ Incluye embajadas y representaciones ante organismos internacionales.

g/ Incluye consulados generales, de carrera y agencias consulares.

Fuente: PR. *Informe de Gobierno* (varios años). Anexo. México, DF.

**Asistencia a mexicanos en el extranjero
y mexicanos indocumentados devueltos
de Estados Unidos de América
Serie anual de 1995 a 2012**

D. 10

Año	Casos de asistencia a mexicanos en el extranjero a/			Mexicanos devueltos de Estados Unidos de América por estancia indocumentada b/
	Total	En Estados Unidos de América	En el resto del mundo	
1995	72 864	71 700	1 164	853 365
1996	46 811	46 131	680	838 193
1997	53 747	25 417	28 330	879 292
1998	40 136	33 045	7 091	1 099 647
1999	32 360	32 180	180	1 169 685
2000	39 288	37 741	1 547	1 150 906
2001	58 769	57 203	1 566	791 256
2002	73 728	71 925	1 803	583 408
2003	89 740	88 309	1 431	559 949
2004	104 818	103 711	1 107	525 115
2005	97 363	96 294	1 069	557 357
2006	105 925	104 949	976	530 132
2007	125 225	124 516	709	528 473
2008	125 629	124 792	837	577 826
2009	111 383	110 085	1 298	601 356
2010	128 819	123 492	5 327	469 268
2011	144 847	139 392	5 455	405 457
2012	181 479	177 136	4 343	369 492

a/ Se refiere a casos, que puede comprender uno o varios actos de protección en materia civil, penal, administrativa, migratoria y de derechos humanos y, a partir de 1996 se implantó un nuevo sistema de conteo en la definición de los casos de protección.

b/ Las cifras corresponden al número de devoluciones de mexicanos con estancia indocumentada, lo que significa que un mexicano pudo ser devuelto más de una vez. A partir de 2004 se incorporan los datos referentes a los mexicanos devueltos por las autoridades migratorias de los Estados Unidos de América y que se apegaron al Programa de Repatriación Voluntaria al Interior.

Fuente: PR. *Informe de Gobierno* (varios años). Anexo. México, DF.

Indicadores de contexto para México 1990-2012

Concepto	1990	1995	2000	2005	2010	2012
Superficie territorial (km ²)	1 964 375					
Población total	87 064 847	94 490 336	100 895 811	107 151 011	114 255 555	117 053 750
Hombres (%)	50.0	49.6	49.2	48.9	48.8	48.8
Mujeres (%)	50.0	50.4	50.8	51.1	51.2	51.2
En localidades de 2 500 y más habitantes (%)	71.3	73.5	74.6	76.5	76.8	ND
En localidades de menos de 2 500 habitantes (%)	28.7	26.5	25.4	23.5	23.2	ND
Población por grandes grupos de edad (%)						
0-14	37.9	35.5	33.7	31.8	29.6	28.8
15-64	57.8	59.8	61.1	62.5	64.2	64.8
65 y más	4.3	4.7	5.2	5.7	6.2	6.4
Esperanza de vida al nacer (Años promedio)	70.4	72.2	73.2	73.9	74.0	74.3
Hombres	67.0	69.2	70.5	71.3	71.1	71.4
Mujeres	74.0	75.3	76.1	76.7	77.0	77.3
Tasa global de fecundidad	3.4	3.0	2.6	2.5	2.3	2.2
Relación de dependencia (%) ^{af}	72.9	67.3	63.6	59.9	55.8	54.3
Grado promedio de escolaridad (Años) ^{bf}	6.5	7.0	7.6	8.1	8.7	8.8 ^{cf}
Tasa de desocupación (%)	2.7 ^{df}	6.3 ^{df}	2.6 ^{ef}	3.6	5.4	5.0
Población en situación de pobreza moderada (%)	ND	ND	ND	33.9	34.8	35.7
Población en situación de pobreza extrema (%)	ND	ND	ND	10.6	11.3	9.8
Índice de GINI	ND	ND	ND	0.506 ^{ff}	0.509	0.498
Producto Interno Bruto (Millones de dólares corrientes PPC)	ND	735 827 ^{gf}	987 113	1 293 788	1 713 411	2 009 074
PIB per cápita (Dólares corrientes en PPC)	ND	7 675 ^{gf}	9 783	12 074	14 996	17 164
Saldo de las reservas internacionales (Millones de dólares)	ND	15 741	33 555	68 669	113 597	163 515
Inversión extranjera directa (Millones de dólares)	2 633	9 526	18 293	24 451	22 563	15 453
Tipo de cambio promedio ^{hf} (Pesos por dólar de los EE.UU.)	2.8	6.4	9.5	10.9	12.6	13.2
Inflación (%)	26.7	35.0	9.5	4.0	4.2	4.1
TIE (%) ^{if}	ND	51.4	18.4	8.7	4.9	4.8

Nota: Información válida al 13 de septiembre de 2013.

a. Cálculos del INEGI con base en cifras del CONAPO. Resultado de dividir el total de población dependiente (menores de 15 y mayores de 64 años) entre el total de población independiente (con edades de entre 15 y 64 años) y multiplicar el resultado por cien.

b. Se refiere a la población de 15 y más años.

c. Las cifras corresponden al año 2011.

d. Cifras provenientes de la ENEU.

e. La cifra se refiere al periodo abril-diciembre de la ENOE.

f. La cifra corresponde al año 2008.

g. La cifra corresponde al año 1996.

h. Tipo de cambio promedio para solventar obligaciones denominadas en moneda extranjera liquidables en la República Mexicana.

i. Tasa de Interés Interbancaria de Equilibrio (TIIE) a 28 días calculada por el Banco de México a partir de marzo de 1995.

Fuente: CONAPO. Proyecciones de la población de México, 2010-2050 y estimaciones 1990-2009. Abril de 2013. En: <http://www.conapo.gob.mx/es/CONAPO/Proyecciones>.

INEGI. Censo General de Población y Vivienda 1990, 2000, 2010 y Censo de Población y Vivienda 1995 y 2005.

SCNM.

ENEU y ENOE.

Índices de precios. Paridades de Poder de Compra (PPC).

BANXICO. En: <http://www.banxico.org.mx/estadisticas/index.html> (1 de julio de 2013).

CONEVAL. Resultados de pobreza a nivel nacional y por entidades federativas 2010-2012. <http://www.coneval.gob.mx> (19 de agosto de 2013).

SE. Secretaría de Economía. En: <http://www.economia.gob.mx/comunidad-negocios/competitividad-normatividad/inversion-extranjera-directa> (02 de septiembre de 2013).

SEP. Principales cifras del Sistema Educativo Nacional. Reporte de Indicadores Educativos. En: <http://www.sep.gob.mx> (28 de junio de 2013).

CUADRO RESUMEN DE LOS INDICADORES ODM

Indicador ^{a/}	Línea base 1990 ^{b/}	2000	2005	2010	Última fecha disponible	Meta	¿Cómo va México?
Objetivo 1. Erradicar la pobreza extrema y el hambre							
Meta 1.A. Reducir a la mitad, entre 1990 y 2015, el porcentaje de personas cuyos ingresos sean inferiores a 1.25 dólares por día							
1.1 Proporción de la población con ingresos inferiores a 1.25 dólares diarios (Paridad Poder de Compra respecto al dólar)	9.3 (1989)	9.4	6.1	5.3	4.0 (2012)	4.6	Meta cumplida
1.2. Coeficiente de la brecha de pobreza (intensidad de la pobreza)	3.0 (1989)	2.9	1.9	1.6	1.1 (2012)	1.5	Meta cumplida
1.3. Proporción del consumo nacional que corresponde al quintil más pobre de la población	5.0 (1989)	4.4	5.5	6.7	6.7 (2012)	Aumentar	Meta cumplida
Meta 1.B. Lograr empleo pleno y productivo, y trabajo decente para todos, incluyendo mujeres y jóvenes							
1.4. Tasa de crecimiento del PIB por persona ocupada	2.6 (1996)	5.3	7.6	5.4	2.3 (2012)	Aumentar	Progreso insuficiente
1.5. Relación entre ocupación y población en edad de trabajar	54.0 (1995)	56.3	55.8	55.3	56.3	Aumentar	Meta cumplida
1.6. Proporción de la población ocupada con ingresos inferiores a 1.25 dólares por día	6.3 (1989)	6.6	4.2	3.5	2.7 (2012)	Reducir	Meta cumplida
1.7. Proporción de trabajadores por cuenta propia y los no remunerados ^{c/}	37.1 (1995)	31.9	31.0	29.1	28.6 (2012)	Reducir	Meta cumplida
Meta 1.C. Reducir a la mitad, entre 1990 y 2015, el porcentaje de personas que padecen hambre							
1.8. Proporción de niños menores de 5 años con insuficiencia ponderal	10.8 (1988)	5.6 (1999)	3.4 (2006)	ND	2.8 (2012)	5.4	Meta cumplida
1.9. Proporción de la población por debajo del nivel mínimo de consumo de energía alimentaria	4.9 (1992)	3.2	3.0	2.6	2.3 (2012)	2.4	Meta cumplida
Objetivo 2. Lograr la enseñanza primaria universal							
Meta 2.A. Asegurar que, para el año 2015, los niños y niñas de todo el mundo puedan terminar un ciclo completo de enseñanza primaria							
2.1 Tasa neta de matriculación en la enseñanza primaria (6 a 11 años de edad) (%)	97.6	99.3	97.3	100.5	100.3 (2012)	100	Meta cumplida
2.2. Proporción de alumnos que comienzan el primer grado y llegan al último grado de enseñanza primaria (%)	75.1 (1991)	87.7	92.2	95.4	96.4 (2012)	100	A cumplirse en 2015
2.3. Tasa de alfabetización de las personas de 15 a 24 años de edad (%)	95.4	96.7	97.5	98.5 ^{e/}	98.6 (2012)	Aumentar	Meta cumplida
2.3.a. Tasa de alfabetización de las mujeres de 15 a 24 años de edad	94.8	96.5	97.5	98.5 ^{e/}	98.6 (2012)	Aumentar	Meta cumplida
2.3.b. Tasa de alfabetización de los hombres de 15 a 24 años de edad	96.1	96.9	97.6	98.4 ^{e/}	98.5 (2012)	Aumentar	Meta cumplida
Objetivo 3. Promover la igualdad de género y el empoderamiento de la mujer							
Meta 3.A. Eliminar las desigualdades entre los sexos en la enseñanza primaria y secundaria, preferiblemente para el año 2005, y en todos los niveles de la enseñanza para el año 2015							
3.1.a. Razón entre niñas y niños en la enseñanza primaria	0.943	0.953	0.952	0.958	0.958 (2012)	0.96	A cumplirse en 2015
3.1.b. Razón entre niñas y niños en la enseñanza secundaria	0.950	0.964	0.989	0.982	0.980 (2012)	0.96	Meta cumplida
3.1.c. Razón entre mujeres y hombres en la enseñanza media superior ^{f/}	0.936	1.024	1.062	1.035	1.011 (2012)	0.96	Meta cumplida
3.1.d. Razón entre mujeres y hombres en la enseñanza superior	0.749	0.963	1.010	0.991	0.973 (2012)	0.96	Meta cumplida
3.2. Proporción de mujeres en el total de asalariados en el sector no agropecuario (%) ^{f/}	38.0 (1995)	38.8	39.9	40.8	41.1 (2012)	Aumentar	Meta cumplida
3.3.a. Proporción de escaños ocupados por mujeres en la Cámara de Diputados (%)	12.4 (1988)	16.2	22.6 (2006)	27.8 (2009)	37.4 (2012)	Aumentar	Meta cumplida
3.3.b. Proporción de escaños ocupados por mujeres en la Cámara de Senadores (%)	15.6 (1988)	15.6	17.2 (2006)	20.3 (2009)	34.4 (2012)	Aumentar	Meta cumplida
Objetivo 4. Reducir la mortalidad de los niños menores de 5 años							
Meta 4.A. Reducir en dos terceras partes, entre 1990 y 2015, la mortalidad de los niños menores de 5 años							
4.1. Tasa de mortalidad de niños menores de 5 años (por cada mil nacidos vivos)	41.0	25.0	20.5	17.2	16.7 (2011)	13.7	A cumplirse en 2015
4.2. Tasa de mortalidad infantil (defunciones de menores de 1 año por cada mil nacidos vivos)	32.5	20.8	16.9	14.1	13.7 (2011)	10.8	A cumplirse en 2015
4.3. Proporción de niños de un año de edad vacunados contra el sarampión	73.8	76.5	74.2	82.7	86.8 (2012)	95.0	Progreso insuficiente

Indicador ^{a/}	Línea base 1990 ^{b/}	2000	2005	2010	Última fecha disponible	Meta	¿Cómo va México?
Objetivo 5. Mejorar la salud materna							
Meta 5.A. Reducir, entre 1990 y 2015, la mortalidad materna en tres cuartas partes							
5.1. Razón de mortalidad materna (defunciones por cada 100 mil nacidos vivos estimados) ^{f/}	88.7	74.1	54	44.1	43.0 (2011)	22.2	Progreso insuficiente
5.2. Proporción de partos con asistencia de personal sanitario capacitado	76.7	87.1	91.1	94.1	96.0 (2012)	90.0	Meta cumplida
Meta 5.B. Lograr, para el año 2015, el acceso universal a la salud reproductiva							
5.3. Prevalencia de uso de anticonceptivos en mujeres unidas en edad fértil ^{f/}	63.1 (1992)	68.4 (1997)	70.9 (2006)	72.3 (2009)	72.3 (2009)	Aumentar	Meta cumplida
5.4. Tasa de fecundidad en mujeres de 15 a 19 años (nacidos vivos por cada 1000 mujeres)	81.4	ND	ND	ND	69.5 (2007)	Reducir	Meta cumplida
5.5. Promedio de consultas prenatales por embarazada atendida en las instituciones del sistema nacional de salud	4.4 (2000)	4.4	4.8	5.0	5.4 (2012)	5.0	Meta cumplida
5.6. Necesidad insatisfecha de métodos anticonceptivos	25.1 (1987)	12.2 (1997)	12.0 (2006)	10.0 (2009)	10.0 (2009)	Reducir	Meta cumplida
Objetivo 6. Combatir el VIH/SIDA, el paludismo y otras enfermedades							
Meta 6.A. Haber detenido y comenzado a reducir, para el año 2015, la propagación del VIH/SIDA							
6.1. Prevalencia del VIH en la población adulta (15 a 49 años) ^{f/}	0.208 ^{g/}	0.239	0.243	0.245	0.244 (2012)	Menos de 0.6	Meta cumplida
Meta 6.B. Lograr, para el año 2010, el acceso universal al tratamiento del VIH/SIDA de todas las personas que lo necesiten							
6.5. Proporción de la población portadora del VIH con infección avanzada que tiene acceso a medicamentos antirretrovirales	79.4 (2008)	ND	ND	84.9	85.1 (2011)	80.0	Meta cumplida
Meta 6.C. Haber detenido y comenzado a reducir, para el año 2015, la incidencia del paludismo y otras enfermedades graves							
6.6. Tasa de incidencia asociada al paludismo (por 100 mil habitantes)	51.1	7.3	2.8	1.1	0.7 (2012)	3.0	Meta cumplida
6.8. Proporción de tratamientos otorgados a casos confirmados de paludismo en menores de 5 años, para la prevención, control y eliminación de la transmisión del Plasmodium Vivax ^{f/}	100.0	100.0	100.0	100.0	100.0 (2012)	100.0	Meta cumplida
6.9.A. Tasa de incidencia asociada a la tuberculosis (todas las formas) por 100 mil habitantes	16.6	18.3	16.3	16.5	16.8 (2012)	15.6	Progreso insuficiente
6.9.B. Tasa de mortalidad por tuberculosis (todas las formas), defunciones por cada 100 mil habitantes	7.1	3.2	2.3	2.1	2.2 (2011)	1.7	A cumplirse en 2015
6.10. Proporción de casos nuevos de tuberculosis pulmonar que curan al terminar el tratamiento ^{f/}	70.7 (2000)	70.7	77.5	86.1	87.0 ^{g/} (2012)	85.0	Meta cumplida
Objetivo 7. Garantizar la sostenibilidad del medio ambiente							
Meta 7.A. Incorporar los principios del desarrollo sostenible en las políticas y los programas nacionales e invertir la pérdida de recursos del medio ambiente							
7.1. Proporción de la superficie cubierta por bosques y selvas	35.3 ^{g/} (1993)	34.4 (2002)	34.0 (2007)	33.8 (2011)	33.8 (2011)	Revertir	Progreso insuficiente
7.2.a. Emisiones de dióxido de carbono per cápita (toneladas por persona)	4.58	4.52	4.31	4.32	4.32 (2010)	Reducir	Meta cumplida
7.2.b. Emisiones de dióxido de carbono total (millones de toneladas)	399.1	456.3	462.1	493.5	493.5 (2010)	Revertir	Progreso estancado o deterioro
7.2.c. Emisiones de dióxido de carbono total por PIB por Paridad de Poder de Compra (kilogramos por peso mexicano)	0.71	0.46	0.36	0.29	0.29 (2010)	Reducir	Meta cumplida
7.3. Consumo de sustancias que agotan la capa de ozono (kilogramos ponderados por habitante)	0.25	0.06	0.04	0.01	0.02 (2012)	Reducir	Meta cumplida
7.5. Proporción del total de recursos hídricos utilizada	15.7 (2003)	ND	16.2	17.4	17.4 (2010)	Revertir	Progreso estancado o deterioro
Meta 7B: Reducir la pérdida de biodiversidad, alcanzando, para el año 2010, una reducción significativa de la tasa de pérdida							
7.6. Proporción de áreas terrestres y marinas protegidas	7.1	11.2	11.8	13.0	13.0 (2012)	Aumentar	Meta cumplida
7.7. Proporción de especies en peligro de extinción	Sin información agregada					Revertir	Datos insuficientes
Meta 7.C. Reducir a la mitad, para el año 2015, el porcentaje de personas sin acceso sostenible al agua potable y a servicios básicos de saneamiento							
7.8. Proporción de la población con acceso sostenible a fuentes mejoradas de abastecimiento de agua ^{f/}	78.4	87.8	89.2	90.9	90.9 (2010)	89.2	Meta cumplida
7.9. Proporción de la población con acceso a servicios de saneamiento mejorados ^{f/}	58.6	72.8	83.5	87.7	87.7 (2010)	79.3	Meta cumplida
Meta 7.D. Haber mejorado considerablemente, para el año 2020, la vida de por lo menos 100 millones de habitantes de tugurios							
7.10. Proporción de la población urbana que habita en viviendas precarias ^{f/}	35.68 (1992)	23.57	14.40	15.30	17.06 (2012)	Reducir	Meta cumplida

Indicador ^{a/}	Línea base 1990 ^{b/}	2000	2005	2010	Última fecha disponible	Meta	¿Cómo va México?
Objetivo 8. Fomentar una alianza mundial para el desarrollo							
Meta 8.F. En colaboración con el sector privado, dar acceso a los beneficios de las nuevas tecnologías, en particular los de las tecnologías de la información y de las comunicaciones							
8.14. Número de suscripciones de telefónicas fijas por cada 100 habitantes	6.10	12.15	18.10	17.34	17.19 ^{d/} (2012)	Aumentar	Meta cumplida
8.15. Número de suscripciones a teléfonos celulares móviles por cada 100 habitantes	13.87 (2000)	13.87	43.73	79.54	85.62 ^{d/} (2012)	Aumentar	Meta cumplida
8.16. Número de usuarios de internet por cada 100 habitantes	0.01 (1991)	4.98	16.67 ^{d/}	30.35	40.15 (2012)	Aumentar	Meta cumplida

a/ Se refiere a los Indicadores de la Lista Oficial de las Naciones Unidas y a los indicadores reformulados por México.

b/ La línea base y el dato más reciente, son las que se indican en el título, a reserva de que se especifique lo contrario.

e/ Cifras estimadas a partir de la fecha en que se indica.

r/ Reformulados por México con el fin de adaptarlos a la información disponible en el país.

Fuente: Sitio de los ODM en México. En: <http://www.objetivosdesarrollodemilenio.org.mx>, consultado el 5 de septiembre de 2013.