

СТАТИСТИЧКИ ГОДИШЊА КОРБИЈЕ

РЕПУБЛИКА СРБИЈА - РЕПУБЛИЧКИ ЗАВОД ЗА СТАТИСТИКУ



2000

**РЕПУБЛИКА СРБИЈА
РЕПУБЛИЧКИ ЗАВОД ЗА СТАТИСТИКУ**

YU ISSN 0354-4206

**СТАТИСТИЧКИ
ГОДИШЊАК
СРБИЈЕ
2000.**

Година 33.

Београд, октобар 2000.

Издаје: Републички завод за статистику Србије, Београд,
Милана Ракића, бр. 5,
Тел. 412-922 * Телефакс 411-260
Одговара: Проф. др Милева Жижих, директор

Излази годишње од 1949. до 1955. године као "Статистички годишњак НР Србије", од 1974. до 1990. као "Статистички годишњак СР Србије", а од 1991. године као "Статистички годишњак Србије".

Приликом коришћења података објављених у овом Годишњаку обавезно је навођење извора. Као скраћеница при навођењу извора предлаже се: "Стат. год. Срб., 33, 2000. стр..."

ЦИП - Каталогизација у публикацији
Народна библиотека Србије, Београд

311(497.11) "1938/2000"

СТАТИСТИЧКИ годишњак Србије. Год. 33,
2000. / [уредник Јованка Шалиновић] . -
Београд : Републички завод за статистику
Србије, 2000 (Београд : Републички завод за
статистику Србије). - 483 стр. : табеле; 24 цм

Стр. 3: Предговор / Милева Жижих
Годишње

а) Србија - 1938-2000 - Статистика

ИД=57975052

Предговор

"Статистички годишњак Србије 2000." је тридесетitreћи годишњак по реду (првих седам је изашло, у периоду од 1949. до 1955. године, а осталих двадесетшест од 1974. до 2000. године), с тим што је нумерисање годишња Годишњака заочело 1989. године. Годишњак представља комплексну публикацију и садржи основне податке из свих области друштвеног и привредног живота. Републички завод за статистику публикује знајно већи избор података по појединим областима у редовној едицији "Билтени" и другим публикацијама.

Због ограничености простора, у "Статистичком годишњаку" се дају само подаци о Републици Србији, Централној Србији и аутономним покрајинама. Подаци за Републику Србију за 1999. годину у овом годишњаку представљају збир одговарајућих података за Централну Србију и Војводину обзиром да је НАТО агресија на нашу земљу онемогућила прикупљање релевантних статистичких података на територији Косова и Метохије. Подаци о ошттинама се публикују у посебној публикацији "Оштине у Србији", која са "Статистичким годишњаком Србије" чини јединствену целину за одговарајућу годину.

Поред података које прикупља и обрађује Републички завод за статистику Србије, у Годишњаку се дају и подаци других овлашћених статистичких органа и организација: НБЈ - Завода за обрачун и плаћања, Републичког хидрометеоролошког завода, Сеизмолошког завода Републике Србије, Републичке геодетске управе, Министарства правде, Министарства за унутрашње послове, Завода за статистику рада, фондова здравственог, односно пензијског и инвалидског осигурања, Географског института у Београду, Војногеографског института, Завода за заштитну природу Србије и др.

Директор
Републичког завода за статистику Србије,
Проф. др Милева Жижић

Скраћенице и знаци

Скраћенице

АП	= Аутономна покрајина	MW	= мегават
Бр.	= број	MWh	= мегават - час
БРТ	= бруто - регистар - тона	ПТТ	= Пошта, телеграф и телефон
ВКВ	= висококвалификовани радник	РС	= Република Србија
КВ	= квалификовани радник	СГЈ	= Статистички годишњак Југославије
gг	= грам	СЗС	= Савезни завод за статистику
дин.	= динар	sec	= секунда
ДПЗ	= друштвено-политичка заједница	СИЗ	= Самоуправне интересне заједнице
kg	= килограм	СМТК	= Међународна стандардна трговинска класификација
КЗ	= кривични законик	СРЈ	= Савезна Република Југославија
ком.	= комада	стр.	= страна
km	= километар	СФРЈ	= Социјалистичка Федеративна Република Југославија
kW	= киловат	таб.	= табела
kWh	= киловат - час	ha	= хектар
КС	= коњска снага	хиљ.	= хиљада
л	= литар	cm	= сантиметар
m	= метар		
мил.	= милион		
мрд.	= милијарда		

Знаци

--	= нема појаве
...	= не располаже се податком
0	= податак је мањи од 0,5 од дате јединице мере
∅	= просек
¹⁾	= ознака за напомену испод табеле
()	= непотпун, односно недовољно проверен податак
*	= исправљен податак
Т I	= обухваћено податком у смеру стрелице

Садржај

ОСНОВНА НАЧЕЛА УРЕЂИВАЊА СТАТИСТИЧКОГ ГОДИШЊАКА СРБИЈЕ	14
1. ЗЕМЉИШТЕ И КЛИМА	16
1-1. Географске координате крајњих тачака Републике Србије	18
1-2. Дужина границе	18
1-3. Површина СР Југославије, република и АП	18
1-4. Планински врхови	18
1-5. Национални паркови	19
1-6. Заштићене природне реткости у Србији	19
1-7. Језера	20
1-8. Реке и канали	20
1-9. Важнији метеоролошки подаци	21
1-10. Водостај на рекама	23
1-11. Протицај воде на рекама	23
1-12. Земљотреси	24
2. ДРУШТВЕНО УРЕЂЕЊЕ	25
2-1. Друштвено-политичке заједнице	26
2-2. Број општина и срезова по подручјима	26
2-3. Град Београд и окрузи у Републици Србији, 1999.	27
2-4.1. Избори за народне посланике Народне скупштине Републике Србије	29
2-4.2. Изборне листе које су освојиле мандате, према броју освојених мандата и гласова ...	29
2-4.3. Избори за председника Републике Србије, 1997.	30
2-5. Избори за одборнике скупштина општина, 1996.	30
2-6. Политичке странке према броју кандидата за одборнике и изабраним одборницима, 1996.	31
2-7. Одборници скупштина општина према учешћу жена и навршеним годинама живота, 1996.	32
2-8. Одборници скупштина општина према школској спреми, 1996.	32
2-9. Одборници скупштина општина према занимању, 1996.	32
2-10. Одборници скупштина општина према националној припадности, 1996.	33
2-11. Месне заједнице	34
3. СТАНОВНИШТВО	35
3-1. Површина, становништво и домаћинства, по пописима	38
3-2. Кретање становништва	39
3-3. Укупан број општина и број општина са негативним природним прираштајем	43
3-4. Укупан број насеља и број насеља са негативним природним прираштајем	43
3-5. Укупан број градских насеља и број градских насеља са негативним природним прираштајем	43
3-6. Укупан број "осталих" насеља и број "осталих" насеља са негативним природним прираштајем	44
3-7. Избегла лица према територији пријаве, полу и старости у периоду од 1.05.1991. до 31.12.1995. године	44
3-8. Становништво према старости и полу, по пописима	45
3-9. Становништво старо 10 и више година према писмености и полу, по пописима	47
3-10. Становништво према активности и полу, по пописима	48
3-11. Укупно становништво у земљи према активности и старости, 1981. и 1991.	50
3-12. Пољопривредно становништво у земљи према активности и старости, 1981. и 1991. ...	51
3-13. Пољопривредно становништво у земљи према активности и полу, 1981. и 1991.	52
3-14. Домаћинства према броју чланова, по пописима 1948, 1953, 1961, 1971, 1981 и 1991. .	53
3-15. Домаћинства према броју чланова, по пописима 1948, 1953, 1961, 1971, 1981 и 1991. .	54

3-16. Рођени	55
3-17. Специфичне стопе фертилитета	57
3-18. Умрли према месту смрти и лечењу	58
3-19. Умрли према старости и полу	59
3-20. Специфичне стопе морталитета	61
3-21. Умрли према узроку смрти	63
3-22. Умрла одојчад према старости	65
3-23. Умрли услед несрећног случаја, самоубиства и убиства	66
3-24. Закључени бракови	69
3-25. Разведени бракови	70
3-26. Процене становништва	71
3-27. Средње трајање живота и просечна старост становништва	71
4. ЗАПОСЛЕНOST	76
4-1. Запосленост - годишњи просек	77
4-2. Запослене жене - годишњи просек	78
4-3. Запослени по гранама делатности - годишњи просек	79
4-4. Запошљавање	82
5. ДРУШТВЕНИ РАЧУНИ	86
5-1. Биланс бруто друштвеног производа	88
5-2. Биланс остварених средстава у Републици за заједничке и опште потребе	90
5-3. Биланс средстава фондова за потребе заједничке и опште потрошње	92
5-4.1. Биланс средстава буџета у Републици	94
5-4.2. Биланс средстава органа федерације на територији Републике	94
5-5. Биланс примања и издавања становништва	94
5-6. Биланс заједничке и опште потрошње	96
5-7. Биланс средстава за инвестиције	98
5-8. Биланс односа са другом републиком и Федерацијом	100
5-9. Биланс односа са иностранством	100
6. ДРУШТВЕНИ ПРОИЗВОД И НАРОДНИ ДОХОДАК	102
6-1. Вредносна структура друштвеног бруто производа укупне привреде, 1998. - по принципу чистих делатности	104
6-2. Вредносна структура друштвеног бруто производа предузећа у привреди, 1998. - по организационом принципу	106
6-3. Вредносна структура друштвеног бруто производа предузећа у привреди, 1998. - по принципу чистих делатности	115
6-4. Вредносна структура друштвеног бруто производа приватних газдинстава и радњи, 1998.	124
6-5. Кретање друштвеног производа у ценама 1994.	126
6-6. Кретање народног дохотка у ценама 1994.	128
7. ПРЕДУЗЕЋА, УСТАНОВЕ И ДРУГА ПРАВНА ЛИЦА И РАДЊЕ	133
7-1. Јединице разврставања према облику организовања, облику својине, пореклу капитала и области делатности - стање 31.12.1999.	137
7-2. Подаци о броју предузећа која су пословала и броју запослених у привреди, 1998. - по организационом принципу	139
7-3. Број радњи по врстама - облицима организовања - стање 31.12.1999.	141
7-4. Број радњи по областима делатности - стање 31.12.1999.	141
8. ПОЉОПРИВРЕДА	142
8-1. Општи преглед развоја пољопривреде	145
8-2. Индекси укупне пољопривредне производње	145
8-3. Ланчани индекси пољопривредне производње	146

8-4. Базни индекси пољопривредне производње	147
8-5. Показатељи развоја пољопривредних газдинстава	148
8-6. Пољопривредна површина по категоријама коришћења	149
8-7. Оранична површина по начину коришћења	150
8-8. Засејане површине важнијих усева	151
8-9. Површина и производња пшенице	153
8-10. Површина и производња кукуруза	154
8-11. Површина и производња осталих жита	155
8-12. Површина и производња индустријског биља	156
8-13. Површина и производња повртног биља	157
8-14. Површина и производња сточног крмног биља	159
8-15. Воћна стабла и производња воћа	161
8-16. Виногради и производња грожђа	164
8-17. Домаћа прерада воћа и грожђа	165
8-18. Говеда, коњи и кошнице	166
8-19. Свиње, овце, козе и живина	168
8-20. Биланс говеда	170
8-21. Биланс свиња	171
8-22. Биланс оваца	172
8-23. Заклана стока	173
8-24. Просечне тежине заклане стоке на кланицама	174
8-25. Прираст стоке и живине и сточна производња	175
8-26. Прираст стоке и живине	177
8-27. Производња меса и сирових масноћа	178
8-28. Производња млека, вуне и јаја	179
8-29. Рибарство	180
8-30. Ветеринарске организације и запослени	181
8-31. Важније пољопривредне машине	182
8-32. Потрошња минералних ђубрива	183
8-33. Пољопривредне организације према величини поседа, 1999.	184
8-34. Запослени у пољопривредним организацијама - стање 31.12.	185
8-35. Пољопривредно земљиште у друштвеном сектору пољопривреде	186
8-36. Производња жита у пољопривредним организацијама	187
8-37. Производња индустријског биља у пољопривредним организацијама	188
8-38. Производња грожђа, јабука и садног материјала у пољопривредним организацијама ..	189
8-39. Број стоке у пољопривредним организацијама - стање 1.01.	190
8-40. Продата стока и сточна производња у пољопривредним организацијама	191
8-41. Пољопривредне машине и потрошња ђубрива у пољопривредним организацијама	192
8-42. Снабдевање коопераната репродукционим материјалом	193
8-43. Површина и производња важнијих усева у кооперацији	194
8-44. Кооперација с индивидуалним пољопривредним газдинствима у сточарству	195
8-45. Просечне годишње количине артикала личне потрошње из властите производње	196
9. ШУМАРСТВО	199
9-1. Општи преглед развоја шумарства	200
9-2. Шумски фонд	201
9-3. Подизање и обнова шума	202
9-4. Вештачко пошумљавање и попуњавање	203
9-5. Гајење шума	204
9-6. Сеча дрвета у шумама и изван шума	205
9-7. Сече по врстама дрвећа	206
9-8. Сеча и израда шумских сортимената - друштвене шуме	207
9-9. Продаја шумских сортимената	207
9-10. Посечена дрвна маса по извршиоцима сече	208
9-11. Штете у шумама	208
9-12. Шумски путеви, превозна средства и механизација	209

9-13. Лов-одстрелјена дивљач	209
9-14. Површина ловишта, ловци и ловни објекти	210
10. ВОДОПРИВРЕДА	211
10-1. Општи преглед развоја водопривреде	212
10-2. Водопривредне организације и запослени	212
10-3. Уређаји за одводњавање и наводњавање	213
10-4. Наводњавање	214
10-5. Одбрана од поплава	215
11. ИНДУСТРИЈА И РУДАРСТВО	216
11-1. Општи преглед развоја индустрије	218
11-2. Индекси укупне индустријске производње	219
11-3. Неки показатељи рада индустријских организација, 1998.	220
11-4. Ланчани индекси индустријске производње	221
11-5. Индекси индустријске производње	223
11-6. Индустријски производи	225
11-7. Распоред радника по сменама, 1998.	231
11-8. Коришћење погонских машина по сменама, 1998.	232
11-9. Снага машина у електранама	233
11-10. Електропећи, електролизе и расхладни уређаји у индустријским организацијама	233
11-11. Биланс производње и потрошње електроенергије	234
12. ГРАЂЕВИНАРСТВО	235
12-1. Општи преглед развоја грађевинарства	236
12-2. Извршени грађевински радови	237
12-3. Извршени грађевински радови неграђевинских организација	239
12-4. Завршени грађевински објекти	240
12-5. Стамбена изградња - завршени станови	244
12-6. Незавршени станови	246
12-7. Изграђен школски простор	247
13. САОБРАЋАЈ И ВЕЗЕ	248
13-1. Општи преглед развоја саобраћаја и веза	250
13-2. Индекси физичког обима услуга саобраћаја и веза	250
13-3. Рад саобраћајних предузећа	251
13-4. Утрошак горива и електроенергије	251
13-5. Запослени саобраћајних предузећа	252
13-6. Средства железничког саобраћаја - стање крајем године	252
13-7. Рад превозних средстава железничког саобраћаја	252
13-8. Промет путника и робе у железничким станицама	253
13-9. Превозна средства речне флоте	253
13-10. Рад речних бродарских предузећа	254
13-11. Промет робе у речним пристаништима	254
13-12. Обим промета у пристаништима по врсти робе	255
13-13. Средства и рад предузећа ваздушног саобраћаја	255
13-14. Промет путника и терета на аеродромима	256
13-15. Друмска моторна превозна средства	257
13-16. Категоризовани путеви	258
13-17. Средства и рад предузећа друмског саобраћаја	259
13-18.1. Превоз робе у друмском саобраћају, 1998.	260
13-18.2. Превоз робе у друмском саобраћају, 1999.	260
13-19. Средства и рад предузећа градског саобраћаја	261
13-20. Претовар у пристаништима, станицама и осталим местима	261
13-21. Средства ПТТ саобраћаја	262
13-22. Поштанско-телеграфски и телефонски промет	262

14. СПОЉНА ТРГОВИНА	266
14-1. Спољнотрговински биланс	267
14-2. Извоз и увоз по гранама делатности	268
14-3. Извоз и увоз по намени и употреби	270
14-4. Извоз и увоз по земљама	271
14-5. Извоз по робним секторима и изабраним одсецима СМТК (рев. 3), 1999.	272
14-6. Увоз по робним секторима и изабраним одсецима СМТК (рев. 3), 1999.	273
15. ТРГОВИНА	275
15-1. Општи преглед развоја трговине	276
15-2. Продавнице, запослени и промет у трговини на мало	277
15-3. Промет у трговини на мало по начину наплате	277
15-4. Структура промета у трговини на мало	278
15-5. Приватна својина у трговини на мало	278
15-6. Трговина по подручјима	278
15-7. Промет у трговини на мало по производима	279
15-8. Запослени и промет у трговини на велико	284
15-9. Структура промета у трговини на велико	284
15-10. Промет у трговини на велико по производима	285
15-11. Количине откупљених производа	289
15-12. Количине откупљених пољопривредних производа од друштвених газдинстава	291
15-13. Вредност откупљених производа, 1999.	293
16. УГОСТИТЕЉСТВО	295
16-1. Општи преглед развоја угоститељства и туризма	296
16-2. Угоститељска мрежа	297
16-3. Угоститељске пословне јединице по врстама	297
16-4. Лежаји и седишта у угоститељству	298
16-5. Број лежаја у угоститељству - стање 31.08	298
16-6. Број лежаја у угоститељству по подручјима - стање 31.08	299
16-7. Број лежаја у угоститељству по врстама места - стање 31.08	299
16-8. Запослени у угоститељству	300
16-9. Запослени у угоститељству по подручјима	300
16-10. Промет у угоститељству	301
16-11. Промет у угоститељству по подручјима	301
16-12. Промет у угоститељству по врстама услуга	302
16-13. Промет у угоститељству по врстама услуга по подручјима	302
16-14. Угоститељство по подручјима	303
17. ТУРИЗАМ	305
17-1. Доласци и ноћења туриста	306
17-2. Доласци туриста по републикама и земљама из којих долазе	307
17-3. Ноћења туриста по републикама и земљама из којих долазе	308
17-4. Туристички промет по врстама туристичких места	309
17-5. Ноћења туриста по врстама објеката за смештај	310
17-6. Доласци и ноћења туриста по туристичким местима, 1999.	311
17-7. Доласци и ноћења туриста	312
18. БУЏЕТИ И ФОНДОВИ	314
18-1. Наплата јавних прихода	315
18-2. Приходи буџета	315
18-3. Остварени и распоређени приходи билансног дела буџета, 1998.	316

19. ВАНПРИВРЕДНЕ ДЕЛАТНОСТИ	318
19-1. Радници и средства ванпривредних делатности	319
19-2. Расходи ванпривредних делатности	323
19-3. Приходи ванпривредних делатности, 1998. - за текуће пословање	327
20. ИНВЕСТИЦИЈЕ	339
20-1. Инвестиције у основна средства - у ценама 1994.	340
20-2. Извршене исплате за инвестиције у друштвеној својини, 1998. - по изворима средстава	341
20-3. Остварене инвестиције по карактеру изградње и техничкој структури, 1998. - у друштвеној својини, принцип чистих делатности	344
20-4. Остварене инвестиције по делатностима инвеститора и намени инвестиција, 1998. - у друштвеној својини, организациони принцип	347
20-5. Предрачунска вредност инвестиција по фазама изградње, 1998. - у друштвеној својини, принцип чистих делатности	353
20-6. Број инвеститора по делатности и висини остварених инвестиција, 1998.	356
21. ЦЕНЕ	359
21-1. Индекси цена	362
21-2. Индекси цена произвођача	364
21-3. Индекси цена индустријских производа у трговини на велико	365
21-4. Индекси цена на мало, 1999.	366
21-5. Индекси цена угоститељских услуга	367
21-6. Индекси трошкова живота	367
21-7. Просечне цене на мало	368
22. ЗАРАДЕ (ПЛАТЕ)	372
22-1. Ланчани индекси номиналних и реалних просечних нето зарада (плата)	373
22-2. Индекси реалних просечних нето зарада (плата)	373
22-3. Просечне нето зараде (плате) по запосленом по гранама делатности, 1999.	374
23. СОЦИЈАЛНО ОСИГУРАЊЕ	377
23-1. Здравствено осигурање	378
23-2. Пензијско и инвалидско осигурање	378
23-3. Инвалидско осигурање - повреде на раду, 1999.	379
23-4. Додатак за децу	379
24. ПОТРОШЊА СТАНОВНИШТВА	380
24-1. Просечна годишња расположива и употребљена средства домаћинства, 1999.	381
24-2. Просечна годишња расположива и употребљена средства - просек по члану домаћинства	382
24-3. Структура просечних годишњих расположивих и употребљених средстава домаћинства	384
24-4. Структура просечне годишње личне потрошње домаћинства	386
24-5.1. Просечна годишња расположива и употребљена средства домаћинства, 1999. - пољопривредна и мешовита домаћинства	387
24-5.2. Структура просечних годишњих расположивих и употребљених средстава домаћинства, 1999. - пољопривредна и мешовита домаћинства	388
24-6. Просечне годишње количине артикала личне потрошње - просек по члану домаћинства	389
24-7. Структура просечних годишњих расположивих средстава домаћинства по изворима	392
24-8. Снабдевеност домаћинства трајним потрошним добрима	394

25. ШТЕДЊА И КРЕДИТИ	397
25-1. Новчана средства и кредити становништва	398
26. СТАМБЕНИ ФОНД	399
26-1. Стамбени фонд према пописима	400
26-2. Стамбени фонд у градским насељима према врсти и опремљености стана	401
26-3. Стамбени фонд према врсти и опремљености стана	402
27. ОБРАЗОВАЊЕ	403
27-1. Основни показатељи о школама	405
27-2. Основни показатељи о основним и средњим школама	406
27-3. Наставници у основним и средњим школама	411
27-4. Школе и ученици са наставом на језику народности	413
27-5. Установе за друштвену заштиту деце и омладине	416
27-6. Корисници домова ученика и студенских домова према полу и школовању	417
27-7. Радници у установама за друштвену заштиту деце и омладине	418
27-8. Више школе и факултети	419
27-9. Студенти по годинама студија и начину студирања	420
27-10. Више школе и факултети, студенти и наставно особље у 1999/2000. шк. години	421
27-11. Дипломирани студенти	423
27-12. Специјалисти, магистри наука и доктори наука	424
28. НАУКА, КУЛТУРА И УМЕТНОСТ	429
28-1. Научноистраживачке и развојне институције	432
28-2. Научноистраживачке и развојне институције према области науке, 1998.	433
28-3. Архиви	434
28-4. Културно-уметничка и културно-просветна друштва	434
28-5. Научне, стручне и школске библиотеке	435
28-6. Народне библиотеке	435
28-7. Коришћење библиотечког фонда научних, стручних и народних библиотека	436
28-8. Музеји	436
28-9. Професионална позоришта	437
28-10. Аmaterска и дејча позоришта	437
28-11. Радио станице	438
28-12. Радио и телевизијски претплатници	438
28-13. Телевизија	439
28-14. Биоскопи	439
28-15. Број наслова и тираж књига и брошура према језику издања	440
28-16. Издате књиге и брошуре према пореклу аутора	440
28-17. Листови и часописи на језицима народности	441
28-18. Број наслова и тираж преведених књига и брошура према језику оригинала	443
28-19. Листови по времену излажења и издавачу	444
28-20. Часописи по времену излажења и издавачу	445
28-21. Број издатих књига и брошура по областима, 1998.	446
28-22. Тираж издатих књига и брошура по областима, 1998.	447
28-23. Рото штампа према времену излажења и графичком презентирању	448
29. СОЦИЈАЛНА ЗАШТИТА	449
29-1. Установе за социјалну заштиту деце и омладине и штићеници	451
29-2. Установе за социјалну заштиту одраслих и штићеници	451
29-3. Радници у установама за социјалну заштиту деце и омладине	452
29-4. Радници у установама за социјалну заштиту одраслих	452

30. ПРАВОСУЂЕ	453
30-1. Јавна тужилаштва	455
30-2. Редовни судови	455
30-3. Привредни судови	455
30-4. Пријављена пунолетна лица за кривична дела према врсти одлуке, 1998.	456
30-5. Оптужена пунолетна лица за кривична дела према врсти одлуке, 1998.	458
30-6. Оптужена лица по врстама кривичних дела	462
30-7. Пунолетна осуђена лица по врстама кривичних дела и санкцијама, 1998.	464
30-8. Пријављена малолетна лица за кривична дела према врсти одлуке, 1998.	468
30-9. Оптужена малолетна лица за кривична дела према врсти одлуке, 1998.	470
30-10. Малолетна осуђена лица по кривичним делима и санкцијама, 1998.	471
30-11. Пријављена, оптужена и осуђена одговорна лица за учињене привредне преступе према врсти одлуке, 1998.	474
30-12. Пријављена, оптужена и осуђена правна лица за учињене привредне преступе према врсти одлуке, 1998.	477
30-13. Решени спорови у привредним судовима по врстама спора, 1998.	480
ИЗДАЊА РЕПУБЛИЧКОГ ЗАВОДА ЗА СТАТИСТИКУ СРБИЈЕ	481

Преглед графикана и картограма

2. ДРУШТВЕНО УРЕЂЕЊЕ

Карта општина и округа у Републици Србији	28
---	----

3. СТАНОВНИШТВО

Становништво према старости и полу по пописима 1948, 1971, 1981. и 1991. године	
Република Србија	72
Централа Србија	73
Војводина	74
Косово и Метохија	75

6. ДРУШТВЕНИ ПРОИЗВОД И НАРОДНИ ДОХОДАК

Кретање друштвеног производа и инвестиција - Република Србија, сталне цене 1994.	130
Учешће инвестиција у друштвеном производу - Република Србија, текуће цене	130
Учешће приватног сектора у друштвеном производу и инвестицијама, 1998.	
- Република Србија, текуће цене	131
Структура друштвеног производа и инвестиција, по делатностима, 1998.	
- Република Србија, текуће цене	131
Територијална структура друштвеног производа и инвестиција, 1998.	
- Република Србија, текуће цене	132

8. ПОЉОПРИВРЕДА

Индекси пољопривредне производње - Република Србија	197
Производња и откуп пшенице и кукуруза - Република Србија	197
Производња грожђа и вина - Република Србија	198
Број стоке - Република Србија	198

13. САОБРАЋАЈ И ВЕЗЕ

Отпутовали путници у железничким станицама - Република Србија	263
Промет робе у железничким станицама - Република Србија	263
Обим промета робе у пристаништима - Република Србија	264
Друмска моторна превозна средства - Република Србија	264
Превоз робе у друмском саобраћају	265

16. УГОСТИТЕЉСТВО

Лежаји и седишта у угоститељству - Република Србија	304
Структура броја лежаја по врстама туристичких места - Република Србија	304

17. ТУРИЗАМ

Ноћења туриста - Република Србија	313
Структура ноћења туриста по врстама туристичких места - Република Србија, 1998.	313

24. ПОТРОШЊА СТАНОВНИШТВА

Структура личне потрошње домаћинства у Републици Србији	
- сва домаћинства	396
- непољопривредна домаћинства	396

Основна начела уређивања Статистичког годишњака Србије

Основи приказивања

Статистички подаци у Годишњаку представљају избор основних података из веома обимне грађе. Овакав избор би требало да задовољи шире друштвене интересе. За детаљније проучавање појединих питања корисници се упућују на друге статистичке публикације које издаје овај завод као и на документацију коју није било могуће публиковати.

Посебан проблем у композицији Годишњака је био избор података које је требало приказати по подручјима. При избору грађе принцип је био да се по подручјима прикажу само најзначајнији подаци. Због тога су подаци из пописа становништва, станова, пољопривреде као и основне серије из производње, инвестиција, образовања, здравства и др. нашли више места него неки други. У Годишњаку је дат шири избор података за Републику Србију и за Централну Србију и аутономне покрајине (по броју обележја или по броју година). Привредне делатности су приказане на два начина: најпре у делу који се односи на саму делатност (пољопривреда, шумарство, водопривреда, индустрија и рударство, занатство, грађевинарство, саобраћај и везе, трговина, угоститељство и туризам), где је дат комплексан приказ те делатности са подацима о запосленима, основним средствима, инвестицијама, производњи, величини предузећа, капацитетима и показатељима пословног успеха. Приказивање сваке привредне области почиње уводном табелом која даје и основне индексе са (по правилу) јединственом базом (1972 = 100) што пружа могућност међусобног упоређивања динамике развоја свих привредних делатности. Други вид приказивања омогућава да се уочи како положај целе привреде, њена структура и развој, тако и улога сваке од привредних делатности посебно. Ова могућност је дата у поглављима о запослености, друштвеном производу и народном доходу, привредним предузећима и организацијама, инвестицијама, ценама и зарадама (платама).

Ванпривредне делатности су приказане на сличан начин - у посебним поглављима (образовање, наука, култура и уметност, здравство, социјална заштита, социјално осигурање и др.) као и у сводним поглављима (запосленост, ванпривредне делатности, инвестиције, зараде - плате).

Методолошка објашњења

Методолошка објашњења, неопходна за правилно коришћење објављених података, одштампана су уз свако поглавље Годишњака. Методолошка објашњења су дата за свако поглавље посебно, са деловима о изворима и методима прикупљања података, обухватности и упоредивости података и дефиницијама. Детаљна методолошка објашњења одштампана су у методолошким материјалима које је издао Савезни завод за статистику.

Извори података

Публиковани подаци у Годишњаку представљају резултате редовних статистичких извештајних служби, повремених пописа и анкета из плана статистичких истраживања од интереса за целу земљу и од посебног интереса за Републику. Поред података које су обрадили заводи за статистику у Годишњаку су и подаци из статистичке грађе више нестатистичких институција: НБЈ - Завода за обрачун и плаћања, Савезног бироа за послове запошљавања, односно фондова здравственог, пензијског и инвалидског осигурања, Министарства за правду, Министарства за пољопривреду, шумарство и водопривреду, Министарства за унутрашње послове, Републичког хидрометеоролошког завода, Сеизмолошког завода Републике Србије, Републичке геодетске управе и др. Уз податке који потичу из ових институција означен је извор података, а подаци су преузети у изворном облику. То се нарочито односи на податке за 1999. годину, који садрже податке за Косово и Метохију.

Обухватност и упоредивост

С обзиром да је обухватност појединих појава које статистика истражује различита - потпуна или делимична - у методолошким објашњењима је то посебно истакнуто. Код појава које нису обухваћене потпуно, најчешће нису обухваћене све јединице (ВЈ, МУП и др.) а понекад је обухваћена појава у ужем виду (нпр. у занатству нису обухваћене занатске радионице незанатских организација и сл.).

Упоредивост података је обезбеђена у највећем броју табела. Међутим, због промена номенклатура, по којима је вршено груписање података, неке серије нису у потпуности упоредиве у свим годинама. Такође због различитих метода који су у току дужег периода примењивани долази до непотпуне упоредивости. Тако нпр. подаци о народном доходу нису увек непосредно упоредиви са одговарајућим подацима о запослености, производњи или инвестицијама. О овим методолошким неусаглашеностима дате су напомене уз сваки такав случај.

Техника приказивања

Нумерација табела у Годишњаку је извршена на тај начин што први број у наслову означава поглавље (укупно их има 30), а други број (иза цртице) редни број табеле унутар поглавља. У табелама са вишегодишњом серијом, по правилу је последња година разрађена по разним обележјима или по подручјима.

Сумарни искази се због заокругљивања не слажу увек са збиром заокругљених појединачних података.

У "Статистичком годишњаку Србије" за 2000. годину промењени су називи подручја за која се објављују подаци тако да су у употреби следећи називи: Република Србија, Централна Србија, Војводина и Косово и Метохија.

НАТО агресија на нашу земљу је изазвала изузетне тешкоће у прикупљању и обради статистичких података у току 1999. године, посебно на територији Косова и Метохије. Стога статистички подаци за 1999. годину не садрже податке за Косово и Метохију, а подаци за Републику Србију представљају збир одговарајућих података за Централну Србију и Војводину. Уз сваку табелу дата је одговарајућа фуснота.

1. Земљиште и клима

ЗЕМЉИШТЕ

Извори и методи прикупљања података

Географске координате утврђене су на секцијама 1 : 100000 Војногеографског института. Подаци о дужини граница дати су на бази документације Војногеографског института. Подаци о површини СР Југославије, република и аутономних покрајина добијени су 1953. године од Савезне геодетске управе. Подаци о планинским врховима дати су на бази документације Војногеографског института. Подаци о националним парковима добијени су од Савезног министарства за развој, науку и животну средину. Подаци о језерима, пловним рекама и каналима преузети су од Географског факултета Београдског универзитета. Подаци о земљотресима добијени су од Сеизмолошког завода Републике Србије.

Обухватност

Подаци о површини односе се на садашњу територију и треба их сматрати привременим пошто још није завршено катастарско премеравање у целој земљи. Податке о дужини граница треба условно примити и користити, пошто су границе према бившим републикама СФРЈ биле административне и као такве на терену нису биле фиксиране-обележене, нити математички дефинисане.

КЛИМА

Извори и методи прикупљања података

Важнији метеоролошки подаци, подаци о водостају на рекама и подаци о протицају воде на рекама добијени су од Републичког хидрометеоролошког завода. Осматрање, мерење и прикупљање ових података врши се преко станица у оквиру републичких и покрајинских хидрометеоролошких мрежа и програма рада метеоролошких станица од интереса за целу земљу ("Сл. лист СРЈ", број 50/90).

Дефиниције

Ваздушни притисак је изражен у хекто-паскалима (hPa) и редуциран на 0°C. Релативна влажност изражена је у процентима (%). Податак о годишњем просеку температуре добијен је на основу месечног просека температуре који је израчунат на основу мерења сваког дана у 7, 14 и 21 час по локалном времену, према формули:

$$\frac{t_7 + t_{14} + 2t_{21}}{4}$$

Податак о годишњем просеку падавина измерен у одговарајућој станици изражен је у mm. Број дана са кишом и снежним покривачем представља дане у којима су назначене појаве најмање 0,1mm. Подаци о облачности добијени су мерењем помоћу скале од 0-10, у којој 0 означава потпуну ведрину, а 10 потпуну облачност. Подаци о јачини ветра добијени су мерењем помоћу Бофорове скале, а изражени су са 0-12 степени. Вредност 0 означава тишину, а 12 олујне ветрове. Подаци о водостају на рекама дати су, на основу дневних осматрања, месечни и годишњи просеци изражени у cm. Подаци о протицају воде на рекама дати су, на основу дневних мерења, просеци за месеце и годину изражени у метрима кубним у секунди (m³/sec).

ЗАШТИТА ПРИРОДЕ

Као природне реткости у Републици Србији су под потпуну заштиту стављене 215 биљних и 428 животињских врста. У наредним бројевима Статистичког годишњака број података из ове области ће се проширивати.

1-1. ГЕОГРАФСКЕ КООРДИНАТЕ КРАЈЊИХ ТАЧАКА РЕПУБЛИКЕ СРБИЈЕ

	Место	Општина	Северна географска ширина	Источна географска дужина ¹⁾
Север	Суботица	Суботица	46°11'	19°40'
Југ	Рестелица	Гора	41°53'	20°36'
Исток	Сенокос	Димитровград	43°11'	23°00'
Запад	Бачки Брег	Сомбор	45°55'	18°49'

Извор: Војногеографски институт.

¹⁾ По Гриничу.

1-2. ДУЖИНА ГРАНИЦЕ

	у km		
	Укупно	Сувоzemна	Речна
УКУПНО	2397	1717	680
Мађарска	166	154	12
Румунија	544	267	277
Бугарска	371	342	29
Македонија	252	252	-
Албанија	122	122	-
Црна Гора	236	232	4
Босна и Херцеговина	391	165	226
Хрватска	315	183	132

Извор: Републички геодетски завод.

1-3. ПОВРШИНА СР ЈУГОСЛАВИЈЕ, РЕПУБЛИКА И АП

	Површина	
	у km ²	учешће у %
СР ЈУГОСЛАВИЈА	102173	100
Република Црна Гора	13812	13,5
Република Србија	88361	86,5
Централна Србија	55968	63,4
Војводина	21506	24,3
Косово и Метохија	10887	12,3

Извор: Савезна геодетска управа (1953).

1-4. ПЛАНИНСКИ ВРХОВИ

Преко 2000 m

Врх	Надморска висина у m	Планина
Ђеравица	2656	Проклетије
Језерска Чука	2604	Шар Планина
Црни Врх	2585	Шар Планина
Гусан	2539	Проклетије
Богдаш	2533	Проклетије
Жути Камен	2522	Проклетије
Љуботен	2498	Шар Планина
Ветерник	2461	Копривник
Хајла	2403	Хајла
Коритник	2393	Коритник
Русулија	2381	Жгљеб
Стреоц	2377	Стреочке планине
Жгљеб	2365	Жгљеб
Ошљак	2212	Ошљак
Миџор	2168	Стара Планина
Поглед	2154	Мокра Гора
Панчићев Врх	2016	Копанник

Извор: Војногеографски институт.

1-5. НАЦИОНАЛНИ ПАРКОВИ

	Општина	Година проглашења	Површина, ha	Надморска ви- сина, m
Фрушка Гора	Бачка Паланка, Беоцин, Ириг, Инђија, Сремска Митровица, Шид, Нови Сад	1960	25400	100-539
Ђердап	Голубац, Мајданпек и Кладово	1974	64000	70-806
Тара	Бајина Башта	1981	19200	1000-1591
Копаоник	Рашка и Брус	1981	12000	690-2017
Шар Планина	Качаник, Урошевац, Сува Река, Призрен и Штрпце	1986	39000	1220-2670

Извор: Савезно министарство за развој, науку и животну средину.

1-6. ЗАШТИЋЕНЕ ПРИРОДНЕ РЕТКОСТИ У СРБИЈИ

	Број заштићених врста
--	-----------------------

ЗАШТИЋЕНЕ БИЉНЕ ВРСТЕ

УКУПНО	215
A. Одељак Pteridophyta - папратњаче	12
B. Одељак Gymnospermae - голосеменице	7
B. Одељак Angiospermae - скривеносеменице	196

ЗАШТИЋЕНЕ ЖИВОТИЊСКЕ ВРСТЕ

УКУПНО	428
I класа Mollusca - мекушци	4
II класа Arachnida - пауци	1
III класа Crustacea - љускарци	2
IV класа Insecta - инсекти	34
V класа Agnatha - колоусте	1
VI класа Pisces - рибе	15
VII класа Amphibia - водоземци	19
VIII класа Reptilia - гмизавци	14
IX класа Aves - птице	272
X класа Mammalia - сисари	66

Извор података: Завод за заштиту природе Србије.

1-7. ЈЕЗЕРА

Преко 4 km²

	Површина, km ²	Надморска висина, м	Највећа дубина, м	Запремина воде, мил. m ³
Ђердапско	253 ¹⁾	69,5	92	5000
Власинско	16,0	1213	22	165
Перућачко (на Дрини)	12,4	290	70	340
Газиводе	11,9	693	105	370
Зворничко (на Дрини)	8,1	140	28	42
Златарско (на Увцу)	7,25	880	75	250
Потпећко (на Лиму)	7,0	437	40	43
Палићко	5,6	101	3,5	11
Бело	4,8	75	2,5	7

Извор: Географски факултет Београд.

1) Румунији припада 75 km².

1-8. РЕКЕ И КАНАЛИ

	Дужина, km			Пловност, km	Утиче у
	укупно	у Југославији	у Србији		
Дунав	2783	588	588	588	Црно Море
Тиса	966	168	168	168	Дунав
Сава	945	206	206	206	Дунав
Тамиш	359	118	118	3	Дунав
Дрина	346	220	220	-	Саву
Западна Морава ¹⁾	308	308	308	-	Велику Мораву
Јужна Морава ²⁾	295	295	295	-	Велику Мораву
Ибар	272	272	272	-	Западну Мораву
Нишава	218	151	151	-	Јужну Мораву
Тимок ³⁾	202	202	202	-	Дунав
Велика Морава	185	185	185	3	Дунав
Топлица	130	130	130	-	Јужну Мораву
Пек ⁴⁾	129	129	129	-	Дунав
Колубара	82	82	82	-	Саву
Млава	78	78	78	-	Дунав
Бачки Канали	421	421	421	355	-
Банатски Канали	518	518	518	318	-

Извор: Географски факултет Београд.

1) Са Моравицом Голијском.

2) Са Биначком Моравом.

3) Са Белим Тимоком и Трговишким Тимоком.

4) Са Липом.

1-9. ВАЖНИЈИ МЕТЕОРОЛОШКИ ПОДАЦИ

Метеоролошке станице	Ваздушни притисак у mb (годишњи просек)	Релативна влажност ваздуха у % (годишњи просек)	Температура ваздуха °С (годишњи просек)	Падавине у mm (годишња вредност)	Број дана				
					са кишом	са снежним покривачем	облачност ¹⁾		са јаким ветром преко 8 Бофора ²⁾
							мања од 2	већа од 8	
Палић									
1997	1006,6	71	10,7	557,1	129	40	79	97	24
1998	1006,2	72	11,3	648,6	134	28	76	80	28
1999	-	-	-	-	-	-	-	-	-
Сомбор									
1997	1007,6	73	10,6	676,3	120	47	66	90	19
1998	1007,0	71	11,2	654,3	133	29	67	78	22
1999	1005,9	74	11,4	778,5	136	53	58	109	10
Киkindа									
1997	1008,4	74	10,7	548,7	126	47	61	98	27
1998	1007,9	73	11,3	595,4	128	25	56	86	32
1999	1006,6	77	11,6	831,3	141	46	46	109	20
Нови Сад									
1997	1007,8	75	10,6	764,1	133	54	74	97	18
1998	1007,2	75	11,3	755,0	121	22	77	80	19
1999	1006,1	79	11,6	938,4	133	50	59	111	7
Вршац									
1997	1007,8	73	11,1	713,8	123	11	76	102	50
1998	1007,3	70	11,8	525,2	127	20	85	81	46
1999	1006,1	-	12,2	938,4	150	39	-	-	57
Сремска Митровица									
1997	1008,2	80	10,7	673,6	122	25	66	98	25
1998	1007,7	79	11,2	681,8	116	27	72	81	34
1999	1006,6	79	11,6	739,3	134	43	54	111	13
Београд									
1997	1002,3	68	11,8	746,7	141	29	57	98	16
1998	1001,8	67	12,7	584,5	143	29	72	90	24
1999	1000,7	73	12,5	1051,2	161	48	65	120	32
Ваљево									
1997	997,2	75	10,8	949,8	151	29	44	132	3
1998	996,6	73	11,5	771,8	136	46	70	110	-
1999	994,7	77	11,6	951,4	161	49	57	123	0
Смедеревска Паланка									
1997	1003,7	73	10,9	635,1	134	20	48	121	19
1998	1003,3	71	11,6	670,8	137	34	64	97	16
1999	1002,2	76	11,7	833,8	155	44	51	123	14
Неготин									
1997	1012,0	74	11,2	571,8	109	36	73	83	14
1998	1011,7	71	11,8	642,4	89	58	86	85	11
1999	1010,6	73	12,4	658,9	117	31	79	93	13

Извор: Савезни хидрометеоролошки завод.

1) Интензитет облачности исказује се по скали од 1 до 10 (у десетинама покривености неба).

2) Јачина ветра исказује се по Бофоровој скали од 0 до 12.

1-9. ВАЖНИЈИ МЕТЕОРОЛОШКИ ПОДАЦИ (наставак)

Метеоролошке станице	Ваздушни притисак у mb (годишњи просек)	Релативна влажност ваздуха у % (годишњи просек)	Температура ваздуха °С (годишњи просек)	Падавине у mm (годишња вредност)	Број дана				
					са кишом	са снежним покривачем	облачност ¹⁾		са јаким ветром преко 8 Бофора ²⁾
							мања од 2	већа од 8	
Пожега									
1997	981,3	75	9,3	666,2	138	27	38	138	3
1998	980,7	75	9,5	844,3	117	70	43	124	2
1999	979,8	77	10,1	975,4	129	62	17	152	1
Ђуприја									
1997	1003,6	74	10,4	657,6	143	22	62	107	39
1998	1003,1	72	11,1	664,5	138	40	70	106	30
1999	1002,0	76	11,4	802,7	145	44	69	127	27
Златибор									
1997	899,9	77	7,2	958,4	160	111	56	108	9
1998	899,5	75	7,7	1115,7	123	118	62	106	7
1999	898,6	78	8,2	1282,3	142	124	71	126	9
Краљево									
1997	993,1	74	10,9	728,1	135	24	51	124	3
1998	992,5	72	11,5	715,8	127	67	60	101	1
1999	991,5	76	11,6	904,1	155	45	57	125	4
Сјеница³⁾									
1997	898,9	78	6,5	695,7	149	91	47	103	15
1998	898,7	77	6,6	866,0	116	106	58	92	26
1999	897,8	78	7,4	1003,5	131	107	50	104	11
Ниш									
1997	994,4	71	11,1	591,3	127	16	66	107	6
1998	993,9	68	12,0	550,7	123	43	78	98	8
1999	992,8	72	12,1	617,8	138	35	67	108	7
Врање									
1997	967,0	70	10,5	490,5	123	29	67	105	31
1998	966,6	69	11,1	681,6	128	42	70	102	19
1999	965,7	72	11,5	544,8	124	37	61	97	12
Пећ									
1997	958,9	63	11,2	610,7	103	14	71	105	-
1998	958,6	65	11,6	841,5	104	27	92	85	1
1999	-	-	-	-	-	-	-	-	-
Приштина									
1997	950,1	70	9,8	570,6	108	30	80	100	-
1998	948,8	69	10,1	710,6	102	52	79	85	-
1999	-	-	-	-	-	-	-	-	-
Призрен									
1997	969,8	66	12,0	753,6	111	17	88	114	6
1998	969,5	67	12,5	890,7	123	42	87	99	5
1999	-	-	-	-	-	-	-	-	-

Извор: Савезни хидрометеоролошки завод.

¹⁾ Интензитет облачности исказује се по скали од 1 до 10 (у десетинама покривености неба).

²⁾ Јачина ветра исказује се по Бофоровој скали од 0 до 12.

³⁾ Ради очувања континуитета дугогодишњих низова који су раније постојали, поново се мерења врше на метеоролошким станицама Ваљево, уместо Близански Вис, као и Сјеница, уместо Радишића Брдо.

1-10. ВОДОСТАЈ НА РЕКАМА

Река - станица	Ø 1990-1999												1999
	јану- ар	фев- руар	март	април	мај	јун	јул	ав- густ	сеп- тем- бар	окто- бар	но- вем- бар	де- цем- бар	
Дунав - Бездан													
Максимум	408	523	581	608	608	608	677	662	511	515	563	480	608
Просек	148	127	214	266	290	277	275	153	140	105	156	172	268
Минимум	3	1	-14	24	28	66	75	-24	-48	-58	-24	-10	30
Тиса - Сента													
Максимум	617	475	752	716	690	586	573	469	406	407	663	609	752
Просек	290	251	321	375	367	299	285	258	247	256	284	273	367
Минимум	202	182	202	218	221	230	224	222	217	213	207	202	214
Сава - Сремска Митровица													
Максимум	595	532	559	644	564	535	453	464	503	499	698	732	732
Просек	336	272	276	384	308	214	146	88	121	190	312	512	302
Минимум	70	66	67	120	86	50	22	-4	0	3	59	62	65
Велика Морава - Туприја													
Максимум	228	236	249	350	280	169	289	135	60	64	138	300	300
Просек	15 ¹⁾	30 ¹⁾	38	90	35	3	-18	-38	-39	-28	-15	-6	48
Минимум	-47	-49	-33	-29	-38	-57	-65	-70	-68	-67	-59	-48	-38

Извор: Савезни хидрометеоролошки завод.

¹⁾ Средња вредност је добијена на основу низа од 9 година (недостаје 1 година).

1-11. ПРОТИЦАЈ ВОДЕ НА РЕКАМА

Река - станица	Ø 1990-1999												1999
	јану- ар	фев- руар	март	април	мај	јун	јул	ав- густ	сеп- тем- бар	окто- бар	но- вем- бар	де- цем- бар	
Дунав - Бездан													
Максимум	3380	4670	5390	5570	5760	5760	5920	6570	4510	4370	4840	4040	5760
Просек	1840	1760	2280	2600	2740	2680	2680	1930	1830	1620	1930	1990	2750
Минимум	1060	1050	1110	1300	1320	1360	1420	918	791	742	1030	1140	1340
Тиса - Сента													
Максимум	2170	1660	2820	2690	2580	2140	2090	1680	1350	1390	2310	2420	2820
Просек	810	664	974	1210	1120	748	601	428	459	567	776	850	1170
Минимум	261	220	205	324	227	90	90	90	96	94,3	261	206	326
Сава - Сремска Митровица													
Максимум	3840	3280	3500	4250	3560	3400	2680	2860	3050	3020	4940	5180	5180
Просек	1990	1580	1610	2270	1800	1240	882	619	758	1120	1870	2250	1770
Минимум	444	447	427	733	486	441	340	287	266	277	467	488	516
Дрина - Бајина Башта													
Максимум	1350	995	761	3180	1670	831	677	652	765	1260	2340	2090	2090
Просек	292	286	285	481	452	256	144	114	130	211	383	433	367
Минимум	50	52,2	45	58,8	68,2	50	41	42	44	44	45	50	48
Велика Морава- Багрдан													
Максимум	870	883	977	1340	1140	674	1080	538	334	314	559	1120	1120
Просек	187	223	251	399	237	157	117	76,2	68,3	82	122	182	273
Минимум	48	73,2	85	87,8	75,8	44,1	31,8	23,3	23,3	28,4	31,8	52	69,2

Извор: Савезни хидрометеоролошки завод.

1-12. ЗЕМЉОТРЕСИ

	Земљотреси према степену јачине ¹⁾					Најјачи земљотреси у години				Место
	укупно	VII и више	VI	V	мањи од V	степен јачине	датум	час	минут	
1956	7	-	1	1	5	VI	8.VII	10	42	Жегра
1957	15	-	-	1	14	V	16.XII	04	50	Краљево
1958	58	-	2	5	51	VI	7.VII	13	58	Сјеница
						VI	9.VIII	09	36	Сјеница
1959	17	-	-	4	13	V	1.II	08	18	Краљево
1960	13	-	-	3	10	V	4.III	08	50	Врање
1961	5	-	-	2	3	V	23.XI	08	46	Врање
1962	15	-	-	3	12	V	7.III	00	42	Брђани (Брус)
1963	29	-	-	1	28	V	26.VII	05	17	Биљача (Бујановац)
1964	11	-	2	-	9	VI	29.X	05	36	Тутин
1965	9	-	1	-	8	VI	25.XII	10	18	Околина Пожеге
1966	26	-	-	1	25	V	23.VII	16	32	Нова Варош
1967	22	-	-	1	21	V	30.III	14	50	Врњачка Бања
1968	20	-	-	4	16	V	15.III	23	56	Рођевац (Свилајнац)
1969	4	-	-	-	4	-	-	-	-	-
1970	2	-	-	1	1	V	5.IX	09	41	Обилић
1971	23	-	-	2	21	V	4.II	06	30	Власотинце
1972	16	1	1	2	12	VII	1.X	05	32	Крушевац-Сталаћ
1973	4	-	-	1	3	V	15.XI	08	02	Винча-Гроцка
1974	8	-	-	3	5	V	7.VI	10	08	Осаоница (предео Чемерно - Голија)
						V	26.VII	12	29	Сврљиг
						V	30.VIII	18	43	Младеновац (предео Космаја)
1975	-	-	-	-	-	-	-	-	-	-
1976	8	-	-	1	7	V	19.VII	22	01	Приштина
1977	14	2	2	3	7	VII	8.III	6	7	Брус
						VII ²⁾	4.III	20	30	Брза Паланка, Зајечар
										Кладово, Неготин
1978	61	1	3	9	48	VII	13.IV	18	05	Блажево
1979	39	-	2	-	37	VI	15.XI	20	36	Сјеница (Пештерска висораван)
						VI	22.XI	07	51	висораван)
1980	4192	1	11	50	4129	VIII	18.V	21	03	Копаник
1981	380	2	6	19	353	VII	28.II	22	53	Србица
						VII	16.XII	19	04	Нова Варош
1982	104	1	3	17	83	VII	2.VI	06	42	Блажево (Копаник)
1983	42	1	4	12	24	VIII	10.IX	08	14	Блажево (Копаник)
1984	30	3	2	12	13	VIII	7.IX	02	45	Брзеће, Ђерекаре, Блажево (Копаник)
1985	35	4	3	9	19	VII	11.V	01	45	Брзеће, Блажево(Копаник)
1986	16	-	1	3	12	VI	23.VII	03	54	Ђерекаре (Копаник)
1987	58	-	1	10	47	VI	14.VIII	08	24	Лопатница (Краљево)
1988	18	-	1	5	12	VI	27.V	15	19	Хомолје
1989	13	-	-	1	12	V	1.II	2	54	Панчево
1990	14	-	2	3	9	VI	3.V	1	04	Трстеник
1991	26	2	-	4	20	VII	18.VII	11	56	Ђердап
1992	10	-	-	3	7	V	22.I	03	42	Копаник-Голија
1993	11	-	-	5	6	V	5.I	22	53	Горњи Милановац
1994	6	-	2	1	3	VI	16.XII	05	45	Деспотовац
1995	5	-	1	1	3	VI	26.IX	00	58	Рашка
1996	10	-	2	1	7	VI	26.IX	20	29	Јагодина-Деспотовац
1997	26	-	-	5	21	V	13.XI	00	49	Нови Пазар
1998	103	3	3	11	86	VIII	30.IX	00	15	Мионица
1999	81	2	1	12	66	VII	30.IV	05	30	Мионица

Извор: Сеизмолошки заводи.

1) Означава интензитет потреса у епицентру одређен по међународној сеизмолошкој Меркали - Канкани - Зис-берге-овој скали.

2) Земљотрес који се десио 4.III 1977. године чији је епицентар био у Румунији - Вранчеа (9° по МКЗ-овој скали) изазвао је потресе разне јачине на целој територији Републике Србије.

2. Друштвено уређење

Извори и методи прикупљања података

Преглед друштвено-политичких заједница је формиран на основу законских прописа о територијалним променама објављеним у службеним гласницима Републике Србије и службеним листовима аутономних покрајина. Подаци о резултатима избора за Народну скупштину, преузети су ради обраде из записника бирачких одбора, односно из записника изборних комисија изборних јединица. Резултати избора за председника Републике Србије преузети су ради обраде од Републичке изборне комисије.

Подаци о резултатима избора за одборнике скупштина општина као и подаци о одборницима, добијени су од општинских изборних комисија.

Подаци о месним заједницама добијени су од месних заједница четворогодишњим анкетним истраживањем.

Обухватност

Подаци о резултатима избора народних посланика, спроведеним 1993. године, прикупљени су од 8803 бирачког одбора, док 76 бирачких одбора није доставило своје извештаје. У изборима спроведеним 1997. године прикупљени су подаци од 9734 бирачког одбора, док 93 бирачког одбора није доставило своје извештаје. Подаци о резултатима избора за одборнике, као и подаци о одборницима скупштина општина прикупљени су сумарним извештајима за ниво општине. Народни посланици су изабрани по најновијем Уставу из 1990. године, у вешепартијском систему и по пропорционалном изборном систему у 9 изборних јединица 1993. године, а 1997. године у 29 изборних јединица.

Анкетом су обухваћене 532 месне заједнице у Републици Србији (у Републици Србији без података за АП-340, АП Војводини-142, АП Косово и Метохији-50). Резултати за подручја су изведени проценом, на основу резултата анкетног истраживања.

Дефиниције

Променом друштвено-економског и политичког уређења, увођењем вишепартијског система, што је успостављено најновијим Уставом Републике Србије 1990. године, извршене су и промене у политичком систему. Промењени су назив и начин избора скупштина друштвено-политичких заједница. За народне посланике, по пропорционалном изборном систему, кандидате на кандидатским листама истичу политичке странке или групе грађана. За одборнике, по већинском изборном систему, кандидате истичу политичке странке или кандидатуру истичу самостални кандидати који нису чланови ниједне политичке странке.

Мандат народних посланика и одборника траје 4 године. Мандат председника Републике траје 5 година.

Месне заједнице могу да се оснивају у циљу задовољавања заједничких потреба грађана на ужем простору (насељу или делу насеља). О оснивању месне заједнице одлучују сами грађани. Највиши орган месне заједнице је скупштина или савет, чије чланове бирају грађани.

2-1. ДРУШТВЕНО-ПОЛИТИЧКЕ ЗАЈЕДНИЦЕ

	Аутономне јединице ¹⁾	Окрузи	Области	Срезови	Градови	Градови у саставу среза	Градска насеља и градски рејони	Градске општине	Месни народни одбори	Општине
1946	2	23 ²⁾	-	153	30	-	7	-	3649	167
1947	2	-	-	120	34	-	8	-	2578	-
1948	2	-	-	120	34	-	22	-	2575	-
1949	2	-	5	122	35	57	42	-	2577	-
1950	2	-	5	137	35	57	47	-	2583	-
1951	2	-	-	137	37	57	50	-	2582	-
1952	2	-	-	126	7	-	-	47	-	2253 ³⁾
1953	2	-	-	126	7	-	-	47	-	2255 ³⁾
1954	2	-	-	126	7	-	-	47	-	2255 ³⁾
1955	2	-	-	42	-	-	-	-	-	737
1956	2	-	-	42	-	-	-	-	-	737
1957	2	-	-	37	-	-	-	-	-	501
1958	2	-	-	37	-	-	-	-	-	501
1959	2	-	-	37	-	-	-	-	-	501
1960	2	-	-	21	-	-	-	-	-	240
1961	2	-	-	21	-	-	-	-	-	240
1962	2	-	-	21	-	-	-	-	-	240
1963	2	-	-	14	-	-	-	-	-	217

¹⁾ Од 1954-1963. год. Аутономна Покрајина Војводина и Аутономна Косовско-метохијска област, од 1963. АП Војводина и АП Косово и Метохија, од 1968. САП Војводина и САП Косово, а од 1990. АП Војводина и АП Косово и Метохија.

²⁾ Поред 23 округа град Београд је, такође, имао ранг округа. Окрузи су укинати 30. 04. 1947. године.

³⁾ Заједно са 49 општина у градовима.

2-2. БРОЈ ОПШТИНА И СРЕЗОВА ПО ПОДРУЧЈИМА

	Република Србија							
	укупно		Централна Србија		Војводина		Косово и Метохија	
	срез	општина	срез	општина	срез	општина	срез	општина
1956	42	737	24	443	13	212	5	82
1959	37	501	21	275	11	161	5	65
1960	21	240	15	155	6	57	-	28
1963	14	217	9	140	5	49	-	28
1966	9	185	9	119	-	44	-	22
1968	-	179	-	113	-	44	-	22
1974	-	180	-	114	-	44	-	22
1981	-	186	-	114	-	50	-	22
1986	-	187	-	114	-	50	-	23
1987	-	188	-	114	-	50	-	24
1988	-	190	-	114	-	50	-	26
1989	-	188	-	114	-	45	-	29
1990	-	190	-	114	-	45	-	31
1991	-	190	-	114	-	45	-	31
1992	-	189	-	115	-	45	-	29
1993	-	189	-	115	-	45	-	29
1994	-	189	-	115	-	45	-	29
1995	-	189	-	115	-	45	-	29
1996	-	189	-	115	-	45	-	29
1997	-	189	-	115	-	45	-	29
1998	-	189	-	115	-	45	-	29
1999	-	189	-	115	-	45	-	29

2-3. ГРАД БЕОГРАД И ОКРУЗИ У РЕПУБЛИЦИ СРБИЈИ, 1999.

	Површина, ¹⁾ km ²	Број општина и градова ²⁾	Број насеља	Број катастарских општина ¹⁾	Број становника према попису 1991. ³⁾	
					укупно	на 1 km ²
РЕПУБЛИКА СРБИЈА	88361	189	6155	5822	9778991	111
Град Београд	3224	16	157	175	1602226	497
Северно-бачки округ	1784	3	45	24	205401	115
Средње-банатски округ	3256	5	55	61	221353	68
Северно-банатски округ	2329	6	50	37	179783	77
Јужно-банатски округ	4245	8	94	100	328428	77
Западно-бачки округ	2420	4	37	37	215916	89
Јужно-бачки округ	4016	12	77	82	553027	138
Сремски округ	3486	7	109	107	309981	89
Мачвански округ	3268	8	228	215	339644	104
Колубарски округ	2474	6	218	207	200560	81
Подунавски округ	1248	3	58	64	226589	182
Браничевски округ	3865	8	189	195	253492	66
Шумадијски округ	2387	7	174	176	312160	131
Поморавски округ	2614	6	191	190	264108	101
Борски округ	3507	4	90	98	178718	51
Зајечарски округ	3623	4	173	169	158131	44
Златиборски округ	6140	10	438	362	335826	55
Моравички округ	3016	4	206	194	230748	77
Рашки округ	3918	5	359	305	300274	77
Расински округ	2668	6	296	286	283108	106
Нишавски округ	2729	7	282	277	396043	145
Топлички округ	2231	4	267	263	111813	50
Пиротски округ	2761	4	214	216	116926	42
Јабланички округ	2769	6	336	318	255011	92
Пчињски округ	3520	7	363	365	243529	69
Косовски округ	3117	10	393	382	672292	215
Пећи округ	2450	5	317	273	414187	169
Призренски округ	1910	4	220	214	376085	197
Косовско-митровачки округ	2050	6	355	248	275904	135
Косовско-поморавски округ	1412	4	184	182	217728	154

1) Подаци преузети од Републичког геодетског завода.

2) Општине са статусом градова су: Крагујевац, Ниш, Нови Сад и Приштина ("Службени гласник РС", бр. 79/92).

3) Процењен број становника за Косово и Метохија и општине Бујановац и Прешево.

РЕПУБЛИКА СРБИЈА

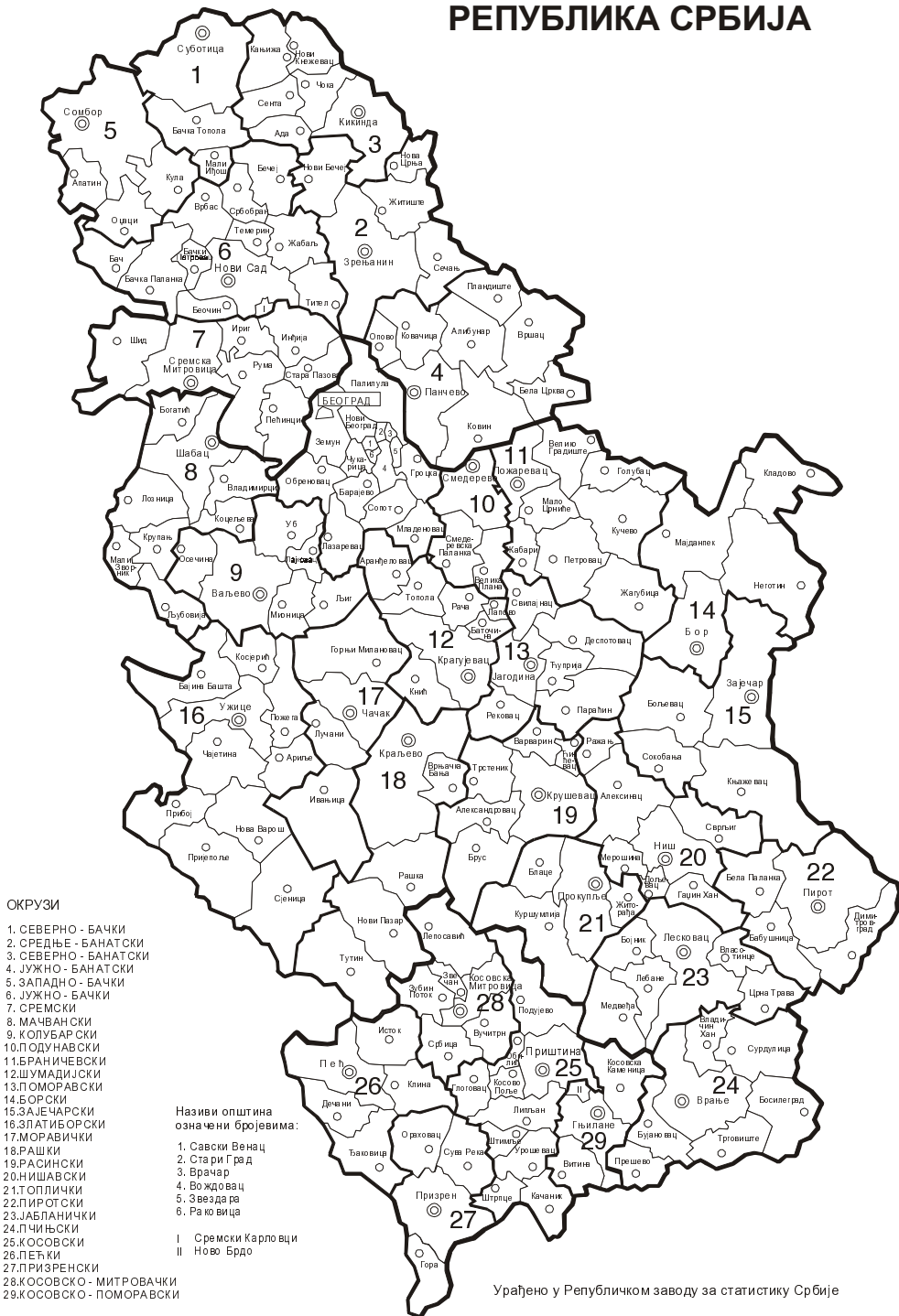

2-4.1. ИЗБОРИ ЗА НАРОДНЕ ПОСЛАНИКЕ НАРОДНЕ СКУПШТИНЕ

Република Србија

РЕПУБЛИКЕ СРБИЈЕ

	1993	1997
Број утврђених бирачких места	8879	9827
Број бирачких места на којима је извршено гласање	8803	9827 ³⁾
Број бирача уписаних у бирачке спискове	7010389 ¹⁾	7210386
Број бирача који су гласали - укупно	4300440	4139080
Број бирача који су гласали на бирачком месту	4263846	4097385
Број бирача који су гласали путем писма на бирачком месту	6728	36320
Број бирача који су гласали путем писма достављених изборној комисији ²⁾	29866	5358
Број неважећих гласачких листића	171824	164307
Број важећих гласачких листића	4125609	3972468

¹⁾ Због бојкота избора од стране албанског живља са подручја Косова и Метохије са 76 бирачких места није примљена изборна документација. На овим бирачким местима било је уписано 89818 бирача. Овај број садржан је у укупном броју уписаних бирача.

²⁾ За 1993. податак се односи на бираче који су гласали на други начин.

³⁾ Због бојкота избора од стране албанског живља у изборним јединицама: 26 - Врање, 27 - Косовска Митровица, 28 - Приштина и 29 - Пећ са 93 бирачка места није достављена документација са потребним подацима за утврђивање резултата гласања. У бирачке спискове на овим бирачким местима било је уписано 102189 бирача. Овај број је садржан у укупном броју уписаних бирача.

2-4.2. ИЗБОРНЕ ЛИСТЕ КОЈЕ СУ ОСВОЈИЛЕ МАНДАТЕ, ПРЕМА БРОЈУ ОСВОЈЕНИХ МАНДАТА И ГЛАСОВА

Изборне листе	Број освојених мандата	Број гласова које су изборне листе добиле
1993		
Република Србија - укупно	250	4125609
Социјалистичка партија Србије	123	1576287
ДЕПОС - Уједињена опозиција	45	715564
Српска радикална странка	39	595467
Демократска странка	29	497582
Демократска странка Србије	7	218056
Демократска заједница војвођанских Мађара	5	112456
Коалиција Партије за демократско деловање и Демократска партија Албанаца	2	29342
Остале изборне листе	-	380855
1997		
Република Србија - укупно	250	3972468
Социјалистичка партија Србије, Југословенска левица, Нова демократија	110	1418036
Српска радикална странка	82	1162216
Српски покрет обнове	45	793988
Коалиција "Војводина"	4	112589
Савез војвођанских Мађара	4	50960
Коалиција "Листа за Санџак др Сулејман Угљанин"	3	49486
Демократска алтернатива, Сељачка странка Србије, Пензионерска партија Србије	1	60855
Демократска коалиција Прешево-Бујановац	1	14179
Остале изборне листе	-	310159

2-4.3. ИЗБОРИ ЗА ПРЕДСЕДНИКА РЕПУБЛИКЕ СРБИЈЕ, 1997.

Редослед по броју гласова	Име и презиме кандидата	Назив предлагача (странка-група грађана)	Број гласова које је кандидат добио	% од броја бирача који су гласали
	УКУПНО	-	3561243	96,79
1.	Милан Милутиновић	СПС, ЈУЛ, НД	2177462	59,18
2.	Војислав Шешељ	Српска радикална странка	1383781	37,61

2-5. ИЗБОРИ ЗА ОДБОРНИКЕ СКУПШТИНА ОПШТИНА¹⁾, 1996.

	Република Србија			
	укупно ¹⁾	Централна Србија	Војводина	Косово и Метохија ¹⁾
Број изборних јединица	7670	5027	1716	927
Број утврђених бирачких места	10059	7081	1896	1082
Број бирачких места на којима је извршено гласање	9984	7080	1896	1008
Број бирача уписаних у бирачке спискове	7158146	4540519	1585964	1031663
Број бирача који су гласали	4291797 ²⁾	3051606 ²⁾	1053204	186987
Број неважећих гласачких листића	234590 ²⁾	155095 ²⁾	70350	9145
Број кандидата за одборнике	27415	18408	6859	2148
Број изабраних одборника у првом кругу гласања	2097	1560	276	261
Број изборних јединица у којима је спроведен други круг гласања	5478	3466	1438	574
Број кандидата за одборнике за други круг гласања	10903 ²⁾	6997 ²⁾	2900	1006
Број изабраних одборника у другом кругу гласања	5477	3466	1438	573
Број изабраних одборника-укупно	7574	5026	1714	834

¹⁾ У општини Глоговац, према обавештењу Општинске изборне комисије, избори нису одржани јер није било пријављених кандидата. За општину Глоговац ушли су у обраду само подаци о броју изборних јединица и бирача уписаних у бирачки списак.

²⁾ Подаци за Ниш-град су процењени.

2-6. ПОЛИТИЧКЕ СТРАНКЕ ПРЕМА БРОЈУ КАНДИДАТА ЗА ОДБОРНИКЕ И ИЗБАРАНИМ ОДБОРНИЦИМА¹⁾, 1996.

	Република Србија							
	укупно ¹⁾		Централна Србија		Војводина		Косово и Метохија ¹⁾	
	кандидати	изабрани	кандидати	изабрани	кандидати	изабрани	кандидати	изабрани
УКУПНО	27415	7574	18408	5026	6859	1714	2148	834
Политичке странке - свега	18103	4959	12112	3121	4484	1085	1507	753
Социјалистичка партија Србије	7092	3874	4750	2503	1520	695	822	676
Југословенска левица	4946	458	3566	352	1123	75	257	31
Српска радикална странка	3620	305	2282	149	1044	127	294	29
Савез војвођанских Мађара	165	99	-	-	165	99	-	-
Демократска странка Србије	516	63	440	52	35	5	41	6
Демократска заједница војвођанских Мађара	208	49	-	-	208	49	-	-
Партија за Демократско деловање	51	31	51	31	-	-	-	-
Нова демократија	560	20	430	11	98	3	32	6
Демократска Партија Албанаца	30	9	30	9	-	-	-	-
Војвођанска странка	17	7	-	-	17	7	-	-
Народна сељачка странка	22	6	1	-	21	6	-	-
Парламентарна партија	28	6	28	6	-	-	-	-
Савез грађана Суботице	29	6	-	-	29	6	-	-
Демократски Савез Хрвата у Војводини	22	4	-	-	22	4	-	-
Странка српског јединства	94	4	63	3	-	-	31	1
Демократска реформска странка Муслимана	19	3	-	-	-	-	19	3
Српска сељачка странка	6	2	5	1	1	1	-	-
Српска демократска странка српских земаља	11	2	-	-	11	2	-	-
Зелена странка	20	2	8	-	12	2	-	-
Остале политичке странке	647	9	458	4	178	4	11	1
Коалиције - свега	6387	2145	4685	1666	1542	463	160	16
Политичка организација "Заједно"	5569	1818	4174	1436	1249	368	146	14
Коалиција "Листа за Санџак Др Сулејман Угљанин"	148	106	148	106	-	-	-	-
Социјалистичка партија Србије и Југословенска левица	113	79	68	58	45	21	-	-
Коалиција "Војводина"	91	43	-	-	91	43	-	-
Удружена опозиција и "Заједно"	46	31	46	31	-	-	-	-
Коалиција СВМ и РДСВ	31	24	-	-	31	24	-	-
Социјалистичка партија Србије-Нова демократија	52	23	52	23	-	-	-	-
Демократски блок (СПО, ДС, ДСС)	24	9	24	9	-	-	-	-
Реформисти - коалиција демократског центра за Војводину	9	3	-	-	9	3	-	-
СРС и ДСС	32	2	32	2	-	-	-	-
ДСС - СДС	31	2	-	-	31	2	-	-
Удружена опозиција СПО, ДСС, ССЈ	14	2	-	-	-	-	14	2
Коалиција РДС, ЛСВ и ГГ	24	1	-	-	24	1	-	-
ДЗВМ - "Заједно"	5	1	-	-	5	1	-	-
Српски демократски савез (СНО, НРС, СДС)	74	1	52	1	22	-	-	-
Остале коалиције	124	-	89	-	35	-	-	-
Групе грађана	2925	470	1611	239	833	166	481	65

¹⁾ У општини Глоговац, према обавештењу Општинске изборне комисије, избори нису одржани јер није било пријављених кандидата. За општину Глоговац ушли су у обраду само подаци о броју изборних јединица и бирача уписаних у бирачки списак.

2-7. ОДБОРНИЦИ СКУПШТИНА ОПШТИНА ПРЕМА УЧЕШЋУ ЖЕНА И НАВРШЕНИМ ГОДИНАМА ЖИВОТА¹⁾, 1996.

	Одборници укупно ¹⁾	Жене	Навршене године живота					непознато
			18 - 29	30 - 39	40 - 59	60 и више		
РЕПУБЛИКА СРБИЈА	7574	349	427	2053	4428	439	227	
Централна Србија	5026	204	273	1352	2882	292	227	
Војводина	1714	121	84	434	1087	109	-	
Косово и Метохија	834	24	70	267	459	38	-	

2-8. ОДБОРНИЦИ СКУПШТИНА ОПШТИНА ПРЕМА ШКОЛСКОЈ СПРЕМИ¹⁾, 1996.

	Одборници укупно ¹⁾	Школска спрема							непознато
		доктори наука	магистри и специјалисти	висока школа	виша	средња	школе за КВ и ВКВ раднике	остало	
РЕПУБЛИКА СРБИЈА	7574	35	227	2186	975	1875	1100	979	197
Централна Србија	5026	20	163	1386	581	1125	799	755	197
Војводина	1714	11	50	536	242	438	245	192	-
Косово и Метохија	834	4	14	264	152	312	56	32	-

2-9. ОДБОРНИЦИ СКУПШТИНА ОПШТИНА ПРЕМА ЗАНИМАЊУ¹⁾, 1996.

	Одборници укупно ¹⁾	Занимање					особље друштвене заштите
		пољопривредници и сродни радници	рудари, индустријски и сродни радници	радници у трговини	радници у услугама		
РЕПУБЛИКА СРБИЈА	7574	730	1108	380	529	154	
Централна Србија	5026	500	739	278	367	81	
Војводина	1714	204	280	64	111	33	
Косово и Метохија	834	26	89	38	51	40	

2-9. ОДБОРНИЦИ СКУПШТИНА ОПШТИНА ПРЕМА ЗАНИМАЊУ¹⁾, 1996. (наставак)

	Занимање				Лица са личним приходом (пензионери и сл.)	Изддржавана лица (домаћице, студенти и сл.)	Непознато
	управни, административни и сродни радници	руководеће особље	стручњаци и уметници	остала занимања			
РЕПУБЛИКА СРБИЈА	852	1193	1013	964	358	112	181
Централна Србија	513	730	678	657	227	75	181
Војводина	157	234	282	224	95	30	-
Косово и Метохија	182	229	53	83	36	7	-

¹⁾ У општини Глоговац, према обавештењу Општинске изборне комисије, избори нису одржани јер није било пријављених кандидата. За општину Глоговац ушли су у обраду само подаци о броју изборних јединица и бирача уписаних у бирачки списак.

2-10. ОДБОРНИЦИ СКУПШТИНА ОПШТИНА ПРЕМА НАЦИОНАЛНОЈ ПРИПАДНОСТИ¹⁾, 1996.

	Одборници, укупно	Национална припадност				
		Срби	Црногорци	Југословени	Албанци	Бугари
РЕПУБЛИКА СРБИЈА	7574	5885	163	23	73	38
Централна Србија	5026	4130	21	3	49	38
Војводина	1714	1096	55	20	-	-
Косово и Метохија	834	659	87	-	24	-

2-10. ОДБОРНИЦИ СКУПШТИНА ОПШТИНА ПРЕМА НАЦИОНАЛНОЈ ПРИПАДНОСТИ¹⁾, 1996. (наставак)

	Национална припадност						
	Буњевци	Власи	Мађари	Македонци	Муслимани	Роми	Румуни
РЕПУБЛИКА СРБИЈА	8	3	269	9	135	32	43
Централна Србија	-	3	-	1	93	14	-
Војводина	8	-	269	8	-	1	41
Косово и Метохија	-	-	-	-	42	17	2

2-10. ОДБОРНИЦИ СКУПШТИНА ОПШТИНА ПРЕМА НАЦИОНАЛНОЈ ПРИПАДНОСТИ¹⁾, 1996. (наставак)

	Национална припадност						
	Русини	Словаци	Турци	Хрвати	остали	неизјашњени и неопредељени	непознато
РЕПУБЛИКА СРБИЈА	17	71	1	18	32	230	524
Централна Србија	-	-	-	-	19	165	490
Војводина	17	71	-	16	13	65	34
Косово и Метохија	-	-	1	2	-	-	-

¹⁾ У општини Глоговац, према обавештењу Општинске изборне комисије, избори нису одржани јер није било пријављених кандидата. За општину Глоговац ушли су у обраду само подаци о броју изборних јединица и бирача уписаних у бирачки списак.

2-11. МЕСНЕ ЗАЈЕДНИЦЕ¹⁾

	Република Србија							
	укупно		Централна Србија		Војводина		Косово и Метохија	
	1994	1998	1994	1998	1994	1998	1994	1998
Месне заједнице - укупно²⁾	4360	4360	3451	3451	534	534	375	375
<i>Од њога:</i>								
Градске месне заједнице ²⁾	679	679	461	461	149	149	69	69
Остале месне заједнице ²⁾	3681	3681	2990	2990	385	385	306	306
Месне заједнице које имају скупштину	1891	1069	1508	805	294	191	89	73
Чланови скупштине	39977	16185	33892	12033	4738	3019	1348	1133
<i>Од њога:</i>								
Жене	5280	876	4809	440	436	336	36	100
Омладина	3367	1238	2750	782	369	178	248	278
Месне заједнице које имају извршни орган (савет, одбор)	3990	3633	3337	2990	565	553	87	90
Чланови извршних органа	36793	35245	30722	29418	5502	5334	570	493
<i>Од њога:</i>								
Жене	1352	1220	932	711	405	442	15	67
Омладина	2196	2556	1723	2095	385	367	89	94
Савети потрошача	795	672	610	572	163	96	21	4
Чланови савета потрошача	3652	3433	2761	2954	798	468	93	11
Мировна већа	3182	2400	2686	2033	395	320	101	47
Чланови мировних већа	13978	11052	11828	9577	1677	1334	473	141
Комисије за заштиту човекове средине	1334	1339	993	995	290	344	51	-
Чланови комисија за заштиту човекове средине	6296	6159	4731	4664	1372	1495	193	-
Запослени у месним заједницама	1184	2112	754	1166	412	883	18	63

¹⁾ Резултати процењени на основу података прикупљених анкетним истраживањем.

²⁾ Подаци о броју месних заједница добијени преузимањем из регистра, који води Републички завод за статистику и ванредним прикупљањем података о броју, називу и адресним подацима месних заједница од свих општина у Републици Србији, са стањем 31.3.1997. године.

3. Становништво

Извори и методи прикупљања података

Подаци о становништву и домаћинствима за 1921, 1931, 1948, 1953, 1961, 1971, 1981. и 1991. годину прикупљени су у пописима спроведеним у тим годинама.

Процењен број становника средином године (стање 30.06.) се израчунава на основу података пописа становништва, података о природном прираштају становништва и (од 1989.) података о унутрашњим миграцијама.

Податке о рођењима, умирањима и закљученим браковима прикупљају и достављају матичари, а податке о разведеним браковима надлежни судови.

Обухватност

Статистика рођења обухвата све рођене у посматраној години (и живорођене и мртворођене). Статистика умирања обухвата сваки случај смрти. Статистика закључених бракова обухвата бракове који се закључују на законом предвиђени начин, тј. оне који су уписани у матичну књигу венчаних. Статистика развода обухвата бракове који су разведени пресудом надлежног суда.

Према прописима о вођењу матичних књига, случајеви рођења, смрти и закључених бракова обавезно се уписују у матичну књигу подручја на којем су се десили, без обзира да ли односно лице станује на том подручју или не. У обради се врши прегруписавање, тако да се резултати исказују према месту сталног становања лица, што одговара пописној концепцији сталног становништва.

Дефиниције

(Укућно) *Становништво* У послератним пописима становништво је пописивано и резултати исказивани по концепцији сталног становништва. То значи да је сваки становник требало да буде пописан у месту сталног становања (пребивалишту), па и у случају да се из било којег разлога (путовање, школовање, теренски рад, привремени рад у иностранству, одслужење војног рока, лечење, издржавање казне лишења слободе итд.) у време пописа није налазио у том месту. За таква лица податке су давала њихова домаћинства. Подаци о сваком лицу укључени су у резултате пописа за оно насеље у којем то лице станује, без обзира да ли се у време пописа налазило у том или неком другом насељу. Укупно становништво, као најшири скуп сталних становника, обухвата како *становништво у земљи* тако и *становништво у иностранству*, тј. југословенске грађане који су се у време пописа налазили на привременом раду у некој страниој држави или су у њој боравили као чланови породице лица на привременом раду.

У односу на остале послератне пописе, специфичност пописа 1981. и 1991. године састоји се у друкчијем третману присутности радника и других активних лица која раде ван места сталног становања. Наиме, по методолошким упутствима пописа: 1948, 1953, 1961. и 1971. године, радници, као и друга активна лица (на пример, занатлије у властитим радњама, који су радили ван места сталног становања својих породица (домаћинства) и становали, односно живели одвојено од њих, пописани су као стални становници места рада, док су, обратно, 1981. и 1991. године пописани као стални становници места у којима су биле настањене њихове породице (домаћинства), без обзира да ли су се из места рада свакодневно враћали у место сталног становања својих породица (домаћинства) или не.

Пописи становништва 1921. и 1931. године вршени су, међутим, по концепцији присутног становништва, према којој је свако био пописан и у резултатима пописа исказан у месту у којем га је попис затекао, без обзира да ли је то место било његово пребивалиште или не.

Домаћинством је сматрана свака породична или друга заједница лица, повезана заједничким становањем и трошењем својих прихода ради подмиривања основних животних потреба (становање, исхрана и др.), без обзира да ли су се поједини или сви чланови те заједнице налазили у време пописа у њиховом заједничком месту сталног становања, или су се привремено налазили у неком другом насељу у земљи, односно страниој држави (због рада, школовања или из других

разлога). Домаћинством је сматрано и свако лице које је у неком насељу живело само ("самачко домаћинство"), под условом да, истовремено, није било члан и неког вишечланог домаћинства из истог или другог насеља. Наиме, сваки пописани стални становник могао је да буде припадник, односно члан само једног домаћинства (породичног, самачког или колективног), као што је и место сталног становања тог домаћинства могло да буде само једно насеље на територији Југославије.

Осим у пописима 1981. и 1991. године, у резултате претходног пописа (број и величина домаћинства) укључена су и тзв. колективна домаћинства, односно заједнице лица која живе у установама за трајно збрињавање деце и одраслих, манастирима, самостанима и сл.

Домаћинством с пољопривредним газдинством сматрано је свако домаћинство које је користило најмање 10 ари обрадивог земљишта, као и сва домаћинства која су користила мање од 10 ари обрадивог земљишта, уколико су имала најмање:

- 1 краву и теле и једну краву и јуне;
- 1 краву и 2 одрасла грла ситне стоке;
- 5 одраслих оваца;
- 3 одрасле свиње;
- 4 одрасла грла оваца и свиња заједно;
- 50 комада одрасле живине;
- 20 кошница пчела.

Активносћ У пописима становништва, као и у виталној статистици, у погледу активности становништво се дели на активно, лица с личним приходом и издржавано.

Активним становнишвом сматрају се сва лица у радном односу, лица која раде у регистрованој занатској или другој радњи или на пољопривредном имању, као и она лица која у кући *обављају занимање* у циљу стицања средстава за живот или средства за живот стичу радом на туђем имању, по туђим кућама или на другом месту. Такође, као активна сматрају се и лица која у време пописа *не обављају занимање*, јер су привремено незапослена, а пријавила су се служби за запошљавање или на конкурс ради запослења, затим лица која су била активна, а налазе се на одслужењу војног рока или издржавању казне лишења слободе, и, на крају, лица која траже прво запослење преко службе за запошљавање или преко конкурса.

У попису 1991. у активно становништво које обавља занимање сврстана су и лица која су као власници или сувласници средстава којима послује предузеће (у приватној, задружној или мешовитој својини) учествовала у управљању, односно вођењу пословања предузећа.

Групу *лица с личним приходом* чине становници који средства за живот не стичу обављањем занимања, него се самостално издржавају (односно издржавају чланове свог домаћинства или друга лица) од стечених других прихода, као што су: пензија (старосна, инвалидска или породична), приходи од имовине (земља, кућа, стан и сл.). У Попису 1991. у ову категорију сврстана су и лица која су, на основу уложених средстава у пословање неког предузећа, учествовала у расподели добити (дивиденда и сл.), под условом да нису активно радила у том предузећу.

Издржавано становништво чине сва лица без сопствених прихода и лица с приходима који им не обезбеђују економску самосталност, због чега, као и лица без икаквих прихода, имају свог издржаваоца (родитељ, супруг-а, син-кћи, рођак, други појединац или "правно лице").

Пољопривредно становништво У пописима 1953, 1961. и 1971. године у пољопривредно становништво укључена су активна лица која су обављала занимање у делатностима: "пољопривреда", "рибарство" и "водопривреда". Према томе, важећи критеријум за дефинисање пољопривредног становништва био је обављање занимања у наведеним делатностима, независно од природе самог занимања.

У пописима 1981. и 1991, као и у попису 1948, врста занимања је основни критеријум за извођење пољопривредног становништва. По методологији пописа 1981. и 1991. године пољопривредно становништво чине стални становници чије занимање, односно занимање њиховог издржаваоца припада врстама занимања: "пољопривредници" и "рибари и ловци" из Јединствене стандардне класификације занимања.

У резултатима пописа 1981. и 1991. године исказано је само пољопривредно становништво у земљи, односно без југословенских грађана на привременом раду у иностранству и чланова породице који с њима бораве у иностранству, а који су пре одласка у иностранство на рад, односно

боравак, обављали неко пољопривредно занимање. Међутим, у попису 1971. године ова категорија лица је била укључена у пољопривредно становништво, под условом да је пре одласка у иностранство обављала занимање у некој од следећих делатности: пољопривреда, рибарство или водoprивреда.

Сћаросћ У табелама резултата пописа и виталне статистике, становништво је сврстано по старосним групама према навршеним годинама живота, а деца испод једне године (одојчад) према навршеним месецима. Свака старосна група обухвата цела годишта на која се односи. Тако, на пример, група 0 - 4 године обухвата децу од момента рођења па док не наврше пет година; чим наврше пет година, улазе у групу 5 - 9 година, а чим наврше 10 година, у групу 10 - 14 година, итд.

На основу података о овом обележју, изводи се више важних подскупова укупног становништва, становништва у земљи и становништва у иностранству, као што су: деца предшколског узраста (млађа од 7 година, односно од 0 - 6 година), деца школообавезног узраста (од 7 - 14 година), становништво радно способног узраста (мушки радни контингент од 15 - 64 и женски од 15 - 59 година), женско фертилно становништво (од 15 - 49 година) итд.

Писменосћ Подаци о писмености становништва у послератним пописима односе се само на становништво старо 10 и више година. У пописима становништва 1953, 1961, 1971, 1981. и 1991. године писменим се сматрало лице које уме да прочита и напише састав (текст) у вези са свакодневним животом, без обзира на ком језику чита и пише. Сва остала лица, укључујући и она која само читају, сврстана су у неписмено становништво.

Живорођеним се сматра дете које је, по рођењу, показивало знакове живота (дисање и куцање срца).

Мрљворођеним се сматра дете које је рођено без икаквих знакова живота, под условом да је ношено дуже од 28 недеља.

Узроци смрти Груписање података о узроку смрти врши се према Међународној класификацији болести, повреда и узрока смрти (X ревизији, која се примењује од 1997. године).

3-1. ПОВРШИНА, СТАНОВНИШТВО И ДОМАЋИНСТВА, ПО ПОПИСИМА

	Површина, км ²	Становништво			Број станов- ника на 1 км ²	Домаћин- ства	Број лица на 1 домаћи- нство
		укупно	мушко	женско			
РЕПУБЛИКА СРБИЈА							
1921	88361	4819430	2339348	2480082	54,5	985219	4,89
1931	88361	5725912	2828106	2897806	64,8	1157254	4,95
1948	88361	6527966	3171201	3356765	73,9	1485737	4,39
1953	88361	6979154	3411534	3567620	79,0	1616671	4,32
1961	88361	7642229	3757437	3884790	86,5	1929234	3,96
1971	88361	8446591	4173735	4272856	95,6	2248038	3,76
1981	88361	9313676	4629327	4684349	105,4	2568761	3,62
1991 ¹⁾	88361	9778991	4851189	4927802	110,7	2707402	3,61
ЦЕНТРАЛНА СРБИЈА							
1921	55968	2843426	1367044	1476382	50,8	573269	4,96
1931	55968	3549690	1749920	1799770	63,5	677632	5,24
1948	55968	4154175	2012388	2141787	74,2	916021	4,54
1953	55968	4463701	2177791	2285910	79,8	1004731	4,44
1961	55968	4823276	2361534	2461740	89,2	1215899	3,97
1971	55968	5250365	2585625	2664740	93,8	1446478	3,63
1981	55968	5694464	2817555	2876909	101,7	1661576	3,43
1991 ¹⁾	55968	5808906	2860986	2947920	103,8	1732900	3,35
ВОЈВОДИНА							
1921	21506	1536994	752060	784934	71,5	327061	4,70
1931	21506	1624158	797330	826828	75,5	370861	4,38
1948	21506	1640757	785077	855680	76,3	454433	3,61
1953	21506	1699545	817205	882340	79,0	484936	3,50
1961	21506	1854965	903273	951692	86,3	560737	3,31
1971	21506	1952533	951152	1001381	90,8	613453	3,18
1981	21506	2034772	993380	1041392	94,6	678315	2,99
1991	21506	2013889	980731	1033158	93,6	685256	2,94
КОСОВО И МЕТОХИЈА							
1921	10887	439010	220244	218766	40,3	84889	5,71
1931	10887	552064	280856	271208	50,7	108761	5,08
1948	10887	733034	373736	359298	67,3	115283	6,36
1953	10887	815908	416538	399370	74,9	127004	6,42
1961	10887	963988	492630	471358	88,5	152598	6,32
1971	10887	1243693	636958	606735	114,2	188107	6,61
1981	10887	1584440	818392	766048	145,5	228870	6,92
1991 ¹⁾	10887	1956196	1009472	946724	179,7	289246	6,76

¹⁾ За Косово и Метохију и општине Бујановац и Прешево подаци о укупном броју становника према полу су процењени.

3-2. КРЕТАЊЕ СТАНОВНИШТВА

	Број становника средина године ¹⁾ , хил.	Живорођени	Умрли		Природни прираштај	Бракови		На 1000 становника				Умрла одојчад на 1000 живорођених
			укупно	одојчад		закључени	разведени	живорођени	умрли	природни прираштај	закључени бракови	
РЕПУБЛИКА СРБИЈА												
1949	6366	187860	89263	20113	98597	82678	9346	28,3	13,4	14,9	12,5	107,1
1950	6734	198519	89842	23447	108677	85435	10104	29,5	13,4	16,1	12,7	118,1
1951	6826	174496	94867	23228	79629	74149	8725	25,6	13,9	11,7	10,9	133,1
1952	6900	196925	81737	20289	115188	74307	6017	28,5	11,8	16,7	10,8	103,0
1953	6999	186267	84894	20186	101373	70875	7952	26,6	12,1	14,5	10,1	108,4
1954	7103	191164	75811	18749	115353	69097	8405	26,9	10,7	16,2	9,7	98,1
1955	7211	177132	80471	19053	96661	64785	10229	24,6	11,2	13,4	9,0	107,6
1956	7282	169897	80797	16143	89100	61326	9717	23,3	11,1	12,2	8,4	95,0
1957	7355	152694	77185	15546	75509	62074	10230	20,8	10,5	10,3	8,4	101,8
1958	7425	157710	67162	13265	90548	70119	10603	21,2	9,0	12,2	9,4	84,1
1959	7508	152236	73728	14032	78508	66155	10826	20,3	9,8	10,5	8,8	92,2
1960	7583	160929	75237	13866	85692	69163	11002	21,2	9,9	11,3	9,1	86,2
1961	7664	155783	69749	12917	86034	70201	10609	20,3	9,1	11,2	9,2	82,9
1962	7748	151344	77854	13183	73490	65692	10399	19,5	10,0	9,5	8,5	87,1
1963	7832	149849	70201	11713	79648	64499	10630	19,1	9,0	10,1	8,2	78,2
1964	7909	146404	74831	11454	71573	67821	10365	18,5	9,5	9,0	8,6	78,2
1965	7994	150268	70623	11255	79645	70237	10286	18,8	8,8	10,0	8,8	74,9
1966	8080	146204	65737	9176	80467	69124	11245	18,1	8,1	10,0	8,6	62,8
1967	8156	147492	74223	9403	73269	71737	10105	18,1	9,1	9,0	8,8	63,8
1968	8235	148348	71713	8801	76535	73006	10423	18,0	8,7	9,3	8,9	59,4
1969	8312	151958	79044	8912	72914	74879	9014	18,3	9,5	8,8	9,0	58,6
1970	8385	146949	78040	8267	68909	77999	9387	17,5	9,3	8,2	9,3	56,3
1971	8466	151130	76184	8027	74946	77845	10111	17,9	9,0	8,9	9,2	53,1
1972	8545	154802	81092	7255	73710	78988	10607	18,1	9,5	8,6	9,2	46,9
1973	8617	156075	77510	7449	78565	77984	10488	18,1	9,0	9,1	9,1	47,7
1974	8697	160305	76532	7261	83773	75675	11423	18,4	8,8	9,6	8,7	45,3
1975	8779	162255	79608	7147	82647	72771	10954	18,5	9,1	9,4	8,3	44,0
1976	8865	165390	78714	6594	86676	71823	11165	18,7	8,9	9,8	8,1	39,9
1977	8950	161359	78735	6394	82624	73203	10822	18,0	8,8	9,2	8,2	39,6
1978	9030	159649	81762	6028	77887	73495	11273	17,7	9,1	8,6	8,1	37,8
1979	9107	158078	81881	6033	76117	72396	10620	17,4	9,0	8,4	7,9	38,2
1980	9227	162744	85089	5517	77655	70166	11173	17,6	9,2	8,4	7,6	33,9
1981	9332	151518	87763	5309	63755	69499	9797	16,2	9,4	6,8	7,4	35,0
1982	9385	159440	88952	5815	70488	69695	10525	17,0	9,5	7,5	7,4	36,5
1983	9436	157648	94546	5776	63102	68962	9955	16,7	10,0	6,7	7,3	36,6
1984	9489	162279	93315	5173	68964	68042	10584	17,1	9,8	7,3	7,2	31,9
1985	9539	155863	93662	5259	62201	65735	11899	16,3	9,8	6,5	6,9	33,7
1986	9588	153938	94423	4927	59515	64304	10712	16,1	9,9	6,2	6,7	32,0
1987	9632	154500	93733	4667	60767	66144	11949	16,0	9,7	6,3	6,9	30,2
1988	9634	153754	93873	4693	59881	66322	12075	16,0	9,7	6,2	6,9	30,5
1989	9719	144926	95437	4372	49489	65416	11769	14,9	9,8	5,1	6,7	30,2
1990	9757	145642	93729	3381	51913	61003	10400	14,9	9,6	5,3	6,2	23,2
1991	9792	142641	97598	3083	45043	57704	8374	14,6	10,0	4,6	5,9	21,6
1992	9838	131295	101479	2925	29816	59522	6767	13,3	10,3	3,0	6,1	22,3
1993	9884	132063	102925	2947	29138	58172	7040	13,4	10,4	2,9	5,9	22,3
1994	9926	128742	100678	2392	28064	56050	6657	13,0	10,1	2,9	5,6	18,6
1995	9969	131012	102604	2251	28408	56534	7569	13,1	10,3	2,8	5,7	17,2
1996	9995	128589	106762	1941	21827	52949	7419	12,9	10,7	2,2	5,3	15,1
1997	10014	122636	106692	1746	15944	52210	7378	12,2	10,7	1,5	5,2	14,2
1998 ²⁾	9993	119250	108000	1663	11250	51194	8323	11,9	10,8	1,1	5,1	13,9
1999 ²⁾	9967	115142	110068	1573	5074	49122	6749	11,6	11,0	0,5	4,9	13,7

1) Процена.

2) Подаци за Косово и Метохију се односе на 1997 годину.

3-2. КРЕТАЊЕ СТАНОВНИШТВА (наставак)

	Број становника средина године ¹⁾ , хиљ.	Живо-рође-ни	Умрли		Приро-дни при-раштај	Бракови		На 1000 становника				Умрла одојчад на 1000 живоро-ђених
			укупно	одој-чад		закљу-чени	разве-дени	живо-рође-ни	умрли	приро-дни при-раштај	закљу-чени брако-ви	
ЦЕНТРАЛНА СРБИЈА												
1949	4201	113116	53767	10316	59349	54447	6444	26,9	12,8	14,1	13,0	91,2
1950	4290	120412	53361	12247	67051	57068	6922	28,0	12,4	15,6	13,3	101,7
1951	4352	106601	56881	12737	49720	49987	5726	24,5	13,1	11,4	11,5	119,5
1952	4407	120796	47387	10505	73409	49725	3935	27,4	10,8	16,6	11,3	87,0
1953	4483	113482	48082	10212	65400	47532	5818	25,3	10,7	14,6	10,6	90,0
1954	4541	114880	44497	9610	70383	45038	5891	25,3	9,8	15,5	9,9	83,7
1955	4615	103539	46197	9368	57342	41437	7073	22,4	10,0	12,4	9,0	90,5
1956	4651	96780	47018	7713	49762	39818	6864	20,8	10,1	10,7	8,6	79,7
1957	4692	86410	44104	7173	42306	40974	7105	18,4	9,4	9,0	8,7	83,0
1958	4729	88356	38709	5957	49647	46274	7414	18,7	8,2	10,5	9,8	67,4
1959	4763	85035	42434	6316	42601	42318	7433	17,8	8,9	8,9	8,9	74,3
1960	4799	86492	43283	5941	43209	44294	7403	18,0	9,0	9,0	9,2	68,7
1961	4833	83334	40450	5527	42884	44524	7055	17,2	8,4	8,8	9,2	66,3
1962	4880	80531	43989	5207	36542	41394	6929	16,5	9,0	7,5	8,5	64,7
1963	4928	78932	40134	4568	38798	41274	7051	16,0	8,1	7,9	8,4	57,9
1964	4971	75403	43787	4405	31616	42696	6898	15,2	8,8	6,4	8,6	58,4
1965	5016	77246	40652	4224	36594	44382	6474	15,4	8,1	7,3	8,8	54,7
1966	5063	75336	38581	3506	36755	43320	7074	14,9	7,6	7,3	8,6	46,5
1967	5101	75780	43745	3459	32035	46522	6577	14,9	8,6	6,3	9,1	45,6
1968	5142	76352	42564	3076	33788	46971	6930	14,8	8,3	6,5	9,1	40,3
1969	5181	78999	48231	3392	30768	46959	5703	15,2	9,3	5,9	9,1	42,9
1970	5219	77073	47295	3075	29778	48211	6009	14,8	9,1	5,7	9,2	39,9
1971	5258	77900	45926	2908	31974	48529	6318	14,8	8,7	6,1	9,2	37,3
1972	5293	80144	49733	2656	30411	49509	6545	15,1	9,4	5,7	9,4	33,1
1973	5322	81267	46892	2662	34375	48891	6746	15,3	8,8	6,5	9,2	32,8
1974	5357	83205	45791	2461	37414	48105	7270	15,5	8,5	7,0	9,0	29,6
1975	5394	84350	48234	2567	36116	45973	7331	15,6	8,9	6,7	8,5	30,4
1976	5431	84762	47885	2320	36877	44621	7272	15,6	8,8	6,8	8,2	27,4
1977	5467	83020	48487	2153	34533	45622	6859	15,2	8,9	6,3	8,3	25,9
1978	5500	80615	50427	2065	30188	45113	7729	14,7	9,2	5,5	8,2	25,6
1979	5531	81343	50523	2072	30828	44587	6667	14,7	9,1	5,6	8,1	25,5
1980	5647	80916	52953	1899	27963	41821	7471	14,3	9,4	4,9	7,4	23,5
1981	5701	75436	54661	1795	20775	42021	6206	13,2	9,6	3,6	7,4	23,8
1982	5718	78872	54645	1824	24227	42002	6716	13,8	9,6	4,2	7,3	23,1
1983	5735	80379	58797	1823	21582	40887	5731	14,0	10,2	3,8	7,1	22,7
1984	5753	79245	57878	1759	21367	40273	6806	13,8	10,1	3,7	7,0	22,7
1985	5768	75607	57851	1748	17756	38748	7597	13,1	10,0	3,1	6,7	23,1
1986	5780	73997	59156	1636	14841	38605	6904	12,8	10,2	2,6	6,7	22,1
1987	5789	73076	58651	1403	14425	38331	7891	12,6	10,1	2,5	6,6	19,2
1988	5755	72623	59083	1416	13540	38132	8104	12,6	10,3	2,3	6,6	19,5
1989	5805	68223	60081	1275	8142	37464	7921	11,7	10,3	1,4	6,4	18,7
1990	5808	67567	60287	1162	7280	35959	7228	11,6	10,4	1,2	6,2	17,2
1991	5811	67443	62523	1039	4920	33698	5459	11,6	10,8	0,8	5,8	15,4
1992	5815	64828	65569	1094	-741	34271	4780	11,1	11,3	-0,2	5,9	16,9
1993	5817	65913	67131	1142	-1218	33338	5114	11,3	11,5	-0,2	5,7	17,3
1994	5823	63697	65493	1000	-1796	33043	4444	10,9	11,2	-0,3	5,7	15,7
1995	5827	63737	66756	955	-3019	32295	5057	10,9	11,5	-0,6	5,5	15,0
1996	5822	60924	69218	930	-8294	29703	4888	10,5	11,9	-1,4	5,1	15,3
1997	5813	59071	69422	718	-10351	29638	4702	10,2	11,9	-1,7	5,1	12,2
1998	5801	56436	70125	689	-13689	28950	5661	9,7	12,1	-2,4	5,0	12,2
1999	5784	53536	72173	602	-18637	27165	4531	9,3	12,5	-3,2	4,7	11,2

¹⁾ Процена.

3-2. КРЕТАЊЕ СТАНОВНИШТВА (наставак)

	Број становника срединам године ¹⁾ , хиљ.	Живорође-ни	Умрли		Природни прираштај	Бракови		На 1000 становника				Умрла одојчад на 1000 живорођених
			укупно	одојчад		закључени	разведени	живорође-ни	умрли	природни прираштај	закључени бракови	
ВОЈВОДИНА												
1949	1684	43101	22569	5589	20532	20386	2389	25,6	13,4	12,2	12,1	129,7
1950	1680	42885	23490	6223	19395	19681	2701	25,5	14,0	11,5	11,7	145,1
1951	1694	38596	23153	5388	15443	16862	2524	22,8	13,7	9,1	9,9	139,6
1952	1700	40510	20483	4587	20027	17530	1676	23,8	12,1	11,7	10,3	113,2
1953	1703	38190	20086	3975	18104	16135	1752	22,4	11,8	10,6	9,5	104,1
1954	1730	37689	18113	3619	19576	16669	2162	21,8	10,5	11,3	9,6	96,0
1955	1754	36857	18982	3660	17875	16533	2711	21,0	10,8	10,2	9,4	99,3
1956	1752	35298	20087	3255	15211	15790	2427	19,9	11,3	8,6	8,9	99,2
1957	1790	32125	17781	2909	14344	15240	2722	17,9	9,9	8,0	8,5	90,6
1958	1806	30069	16855	2380	13214	16921	2815	16,6	9,3	7,3	9,4	79,2
1959	1824	29837	18416	2526	11421	17043	2895	16,4	10,1	6,3	9,3	84,7
1960	1840	32806	18589	2407	14217	18047	3182	17,8	10,1	7,7	9,8	73,4
1961	1859	31888	17540	2282	14348	18251	3075	17,1	9,4	7,7	9,8	71,6
1962	1871	29477	18841	1904	10636	16817	3019	15,8	10,1	5,7	9,0	64,6
1963	1883	29392	17644	1794	11748	16042	3233	15,6	9,4	6,2	8,5	61,0
1964	1892	28444	18313	1631	10131	16785	3079	15,0	9,7	5,3	8,9	57,3
1965	1903	29453	18204	1690	11249	17629	3465	15,5	9,6	5,9	9,3	57,4
1966	1916	28439	16890	1313	11549	17558	3657	14,8	8,8	6,0	9,2	46,2
1967	1924	27711	19170	1205	8541	17646	3214	14,4	10,0	4,4	9,2	43,5
1968	1934	27269	18368	1173	8901	17316	3249	14,1	9,5	4,6	9,0	43,0
1969	1942	26479	19921	1116	6558	17837	3085	13,6	10,3	3,3	9,2	42,1
1970	1946	25380	19916	906	5464	18508	3120	13,0	10,2	2,8	9,5	35,7
1971	1954	26170	19946	904	6224	18310	3555	13,4	10,2	3,2	9,4	34,5
1972	1961	26715	21089	846	5626	18908	3790	13,6	10,7	2,9	9,6	31,7
1973	1966	27094	20260	734	6834	17954	3544	13,8	10,3	3,5	9,1	27,1
1974	1973	27253	20666	731	6587	17685	3816	13,8	10,5	3,3	9,0	26,8
1975	1979	28595	21356	619	7239	16870	3362	14,4	10,8	3,6	8,5	21,6
1976	1988	29273	20680	596	8593	16934	3645	14,7	10,4	4,3	8,5	20,4
1977	1996	28490	20437	560	8053	17111	3491	14,3	10,2	4,1	8,6	19,7
1978	2004	30007	21559	554	8448	16830	3084	15,0	10,8	4,2	8,4	18,5
1979	2012	28610	21783	537	6827	16241	3598	14,2	10,8	3,4	8,1	18,8
1980	2025	28681	23227	549	5454	15679	3369	14,2	11,5	2,7	7,7	19,1
1981	2036	27971	23425	490	4546	15542	3311	13,7	11,5	2,2	7,6	17,5
1982	2038	27703	23828	525	3875	15325	3520	13,6	11,7	1,9	7,5	18,9
1983	2037	27624	24709	516	2915	15669	3968	13,5	12,1	1,4	7,7	18,7
1984	2037	27791	24864	493	2927	15209	3543	13,6	12,2	1,4	7,4	17,7
1985	2036	26331	23985	485	2346	14504	3970	12,9	11,8	1,1	7,1	18,4
1986	2035	25422	24821	472	601	13778	3444	12,5	12,2	0,3	6,8	18,6
1987	2032	25203	24775	416	428	14169	3798	12,4	12,2	0,2	7,0	16,5
1988	2029	24848	24533	361	315	13577	3582	12,2	12,1	0,1	6,7	14,5
1989	2025	23047	25175	352	-2128	13609	3528	11,4	12,4	-1,3	6,7	15,3
1990	2019	22900	25228	322	-2328	12312	2661	11,3	12,5	-1,2	6,1	14,1
1991	2014	22935	26549	283	-3614	11447	2559	11,4	13,2	-1,8	5,7	12,3
1992	2017	22049	27906	305	-5857	11884	1721	10,9	13,8	-2,9	5,9	13,8
1993	2024	22018	27990	334	-5972	11462	1678	10,9	13,8	-3,0	5,7	15,2
1994	2026	21595	27518	311	-5923	11048	1914	10,7	13,6	-2,9	5,5	14,4
1995	2029	22499	27177	238	-4678	11260	2160	11,1	13,4	-2,3	5,5	15,0
1996	2022	21624	29152	277	-7528	11002	1972	10,7	14,4	-3,7	5,4	12,8
1997	2015	20645	28646	247	-8001	10706	2280	10,2	14,2	-4,0	5,3	12,0
1998	2006	19894	29251	193	-9357	10378	2266	9,9	14,6	-4,7	5,2	9,6
1999	1997	18686	29271	190	-10585	10091	1822	9,4	14,7	-5,3	5,1	10,2

¹⁾ Процена.

3-2. КРЕТАЊЕ СТАНОВНИШТВА (наставак)

	Број становника срединам године ¹⁾ , хиљ.	Живо-рође-ни	Умрли		Приро-дни при-раштај	Бракови		На 1000 становника				Умрла одојчад на 1000 живоро-ђених
			укупно	одој-чад		закљу-чени	разве-дени	живо-рође-ни	умрли	приро-дни при-раштај	закљу-чени брако-ви	
1949	751	31643	12927	4208	18716	7845	513	42,1	17,2	24,9	10,4	133,0
1950	764	35222	12991	4977	22231	8686	481	46,1	17,0	29,1	11,4	141,3
1951	780	29299	14833	5103	14466	7300	475	37,5	19,0	18,5	9,4	174,2
1952	793	35619	13867	5197	21752	7052	406	44,7	17,4	27,3	8,9	145,9
1953	813	34595	16726	5999	17869	7208	382	42,6	20,6	22,0	8,9	173,4
1954	832	38595	13201	5520	25394	7390	352	46,4	15,9	30,9	8,9	143,0
1955	842	36736	15292	6025	21444	6815	445	43,6	18,2	25,4	8,1	164,0
1956	859	37819	13692	5175	24127	5723	426	44,0	15,9	28,1	6,7	136,8
1957	873	34159	15300	5464	18859	5860	403	39,1	17,5	21,6	6,7	160,0
1958	890	39285	11598	4928	27687	6924	374	44,1	13,0	31,1	7,8	125,4
1959	921	37364	12878	5190	24486	6794	498	40,5	14,0	26,6	7,4	138,9
1960	944	41631	13365	5518	28266	6822	417	44,1	14,2	29,9	7,2	132,5
1961	972	40561	11759	5108	28802	7426	479	41,7	12,1	29,6	7,6	125,9
1962	997	41336	15024	6072	26312	7481	451	41,5	15,1	26,4	7,5	146,9
1963	1021	41525	12423	5351	29102	7183	346	40,7	12,2	28,5	7,0	128,9
1964	1046	42557	12731	5418	29826	8340	388	40,7	12,2	28,5	8,0	127,3
1965	1075	43569	11767	5341	31802	8226	347	40,5	10,9	29,6	7,7	122,6
1966	1101	42429	10266	4357	32163	8246	514	38,5	9,3	29,2	7,5	102,7
1967	1131	44001	11308	4739	32693	7569	314	38,9	10,0	28,9	6,7	107,7
1968	1159	44627	10781	4552	33846	8719	244	38,5	9,3	29,2	7,5	102,0
1969	1189	46480	10892	4404	35588	10083	266	39,1	9,2	29,9	8,5	94,8
1970	1220	44496	10829	4286	33667	11280	258	36,5	8,9	27,6	9,2	96,3
1971	1254	47060	10312	4215	36748	11006	238	37,5	8,2	29,3	8,8	89,6
1972	1291	47943	10270	3753	37673	10571	272	37,1	7,9	29,2	8,2	78,3
1973	1329	47714	10358	4053	37356	11139	198	35,9	7,8	28,1	8,4	84,9
1974	1367	49847	10075	4069	39772	9885	337	36,5	7,4	29,1	7,2	81,6
1975	1406	49310	10018	3961	39292	9928	261	35,0	7,1	27,9	7,1	80,3
1976	1446	51355	10149	3678	41206	10268	248	35,5	7,0	28,5	7,1	71,6
1977	1487	49849	9811	3681	40038	10470	472	33,5	6,6	26,9	7,0	73,8
1978	1526	49027	9776	3409	39251	11552	460	32,1	6,4	25,7	7,6	69,5
1979	1566	48125	9575	3424	38550	11568	355	30,7	6,1	24,6	7,4	71,1
1980	1555	53147	8909	3069	44238	12666	333	34,2	5,7	28,5	8,1	57,7
1981	1595	48111	9677	3024	38434	11936	280	30,2	6,1	24,1	7,5	62,9
1982	1629	52865	10479	3466	42386	12368	289	32,5	6,4	26,1	7,6	65,6
1983	1664	49645	11040	3437	38605	12406	256	29,8	6,6	23,2	7,4	69,2
1984	1699	55243	10573	2921	44670	12560	237	32,5	6,2	26,3	7,4	52,9
1985	1735	53925	11826	3026	42099	12483	332	31,1	6,8	24,3	7,2	56,1
1986	1773	54519	10446	2819	44073	11921	364	30,7	5,9	24,8	6,7	51,7
1987	1811	56221	10307	2848	45914	13644	260	31,0	5,7	25,3	7,5	50,7
1988	1850	56283	10257	2916	46026	14613	389	30,4	5,5	24,9	7,9	51,8
1989	1889	53656	10181	2745	43475	14343	320	28,4	5,4	23,0	7,6	51,2
1990	1930	55175	8214	1897	46961	12742	511	28,6	4,3	24,3	6,6	34,4
1991	1967	52263	8526	1761	43737	12559	354	26,6	4,3	22,3	6,4	33,7
1992	2006	44118	8004	1526	36414	13367	266	22,1	4,0	18,1	6,7	34,4
1993	2043	44132	7804	1471	36328	13372	248	21,6	3,8	17,8	6,6	33,3
1994	2077	43450	7667	1081	35783	11959	299	20,9	3,7	17,2	5,8	24,9
1995	2113	44776	8671	1058	36105	12979	352	21,2	4,1	17,1	6,1	23,6
1996	2151	46041	8392	734	37649	12244	559	21,4	3,9	17,5	5,7	15,9
1997	2186	42920	8624	781	34296	11866	396	19,6	3,9	15,7	5,4	18,2
1998 ²⁾	2186	42920	8624	781	34296	11866	396	19,6	3,9	15,7	5,4	18,2
1999 ²⁾	2186	42920	8624	781	34296	11866	396	19,6	3,9	15,7	5,4	18,2

1) Процена.

2) Подаци за Косово и Метохију се односе на 1997. годину.

3-3. УКУПАН БРОЈ ОПШТИНА И БРОЈ ОПШТИНА СА НЕГАТИВНИМ ПРИРОДНИМ ПРИРАШТАЈЕМ

	Број општина, укупно			Општине са негативним природним прираштајем					
				1991		1998 ¹⁾		1999 ¹⁾	
	1991	1998 ¹⁾	1999 ¹⁾	свега	удео у укупном броју општина (%)	свега	удео у укупном броју општина (%)	свега	удео у укупном броју општина (%)
РЕПУБЛИКА СРБИЈА	190	189	189	105	55	150	79	152	80
Централна Србија	115	115	115	70	61	104	90	106	92
Војводина	45	45	45	35	78	45	100	45	100
Косово и Метохија	30	29	29	-	-	1	3	1	3

3-4. УКУПАН БРОЈ НАСЕЉА И БРОЈ НАСЕЉА СА НЕГАТИВНИМ ПРИРОДНИМ ПРИРАШТАЈЕМ

	Број насеља, укупно			Насеља са негативним природним прираштајем					
				1991		1998 ¹⁾		1999 ¹⁾	
	1991	1998 ¹⁾	1999 ¹⁾	свега	удео у укупном броју насеља (%)	свега	удео у укупном броју насеља (%)	свега	удео у укупном броју насеља (%)
РЕПУБЛИКА СРБИЈА	6150	6154	6154	3039	49	3467	56	3598	58
Централна Србија	4236	4239	4239	2657	63	2966	70	3093	73
Војводина	466	466	466	311	67	401	86	405	87
Косово и Метохија	1448	1449	1449	71	5	100	7	100	7

3-5. УКУПАН БРОЈ ГРАДСКИХ НАСЕЉА И БРОЈ ГРАДСКИХ НАСЕЉА СА НЕГАТИВНИМ ПРИРОДНИМ ПРИРАШТАЈЕМ

	Број градских насеља, укупно			Градска насеља са негативним природним прираштајем					
				1991		1998 ¹⁾		1999 ¹⁾	
	1991	1998 ¹⁾	1999 ¹⁾	свега	удео у укупном броју градских насеља (%)	свега	удео у укупном броју градских насеља (%)	свега	удео у укупном броју градских насеља (%)
РЕПУБЛИКА СРБИЈА	194	194	194	41	21	96	57	102	53
Централна Србија	116	116	116	16	14	51	44	54	47
Војводина	52	52	52	25	48	45	87	48	92
Косово и Метохија	26	26	26	-	-	-	-	-	-

¹⁾ Подаци за Косово и Метохију се односе на 1997. годину.

3-6. УКУПАН БРОЈ "ОСТАЛИХ" НАСЕЉА И БРОЈ "ОСТАЛИХ" НАСЕЉА СА НЕГАТИВНИМ ПРИРОДНИМ ПРИРАШТАЈЕМ

	Број "осталих" насеља, укупно			"Остала" насеља са негативним природним прираштајем					
				1991		1998 ¹⁾		1999 ¹⁾	
	1991	1998 ¹⁾	1999 ¹⁾	свега	удео у укупном броју "осталих" насеља (%)	свега	удео у укупном броју "осталих" насеља (%)	свега	удео у укупном броју "осталих" насеља (%)
РЕПУБЛИКА СРБИЈА	5956	5960	5960	2998	50	3371	56	3496	59
Централна Србија	4120	4123	4123	2641	64	2915	71	3039	74
Војводина	414	414	414	286	69	356	86	357	86
Косово и Метохија	1422	1423	1423	71	5	100	7	100	7

¹⁾ Подаци за Косово и Метохију се односе на 1997. годину.

3-7. ИЗБЕГЛА ЛИЦА ПРЕМА ТЕРИТОРИЈИ ПРИЈАВЕ, ПОЛУ И СТАРОСТИ У ПЕРИОДУ ОД 1.05.1991. ДО 31.12.1995. ГОДИНЕ

Територија пријаве	Укупно од 01.05.1991. до 31.12.1995.		Пријављено		Старост				
	свега	жене	од 01.05.1991. до 31.07.1995.	од 01.08.1995. до 31.12.1995.	0-14	15-27	28-64	65 и више	непознато
РЕПУБЛИКА СРБИЈА	705622	412187	451124	254498	154468	151133	300990	72829	26202
Централна Србија	419032	245653	282429	136603	89853	88747	178477	43846	18109
Град Београд	233646	139573	168151	65495	50961	54041	100448	26092	2104
Војводина	271676	159478	166938	104738	61975	59286	115248	27424	7743
Косово и Метохија	14914	7056	1757	13157	2640	3100	7265	1559	350

3-8. СТАНОВНИШТВО ПРЕМА СТАРОСТИ И ПОЛУ, ПО ПОПИСИМА

	1971			1981			1991 ¹⁾		
	свега	мушко	женско	свега	мушко	женско	свега	мушко	женско
РЕПУБЛИКА СРБИЈА									
УКУПНО	8446591	4173735	4272856	9313676	4629327	4684349	9778991	4851189	4927802
0 - 4	703921	360462	343459	774743	399692	375051	721456	371400	350056
5 - 9	681001	350266	330735	757978	390810	367168	739092	380138	358954
10 - 14	701657	360807	340850	706880	363998	342882	756897	390045	366852
15 - 19	798399	407527	390872	696338	357579	338759	735905	378581	357324
20 - 24	722214	368700	353514	713596	363923	349673	692430	353757	338673
25 - 29	521259	261994	259265	782490	399367	383123	669936	340567	329369
30 - 34	622566	310373	312193	716666	364266	352400	691921	350194	341727
35 - 39	688908	344760	344148	519245	261225	258020	750231	380816	369415
40 - 44	670444	329408	341036	619110	309069	310041	686162	345952	340210
45 - 49	542566	253220	289346	671659	335218	336441	487547	242675	244872
50 - 54	309468	144258	165210	644430	313878	330552	580192	284799	295393
55 - 59	353224	163693	189531	514123	235763	278360	611702	297567	314135
60 - 64	381680	184631	197049	282390	128254	154136	569296	266669	302627
65 - 69	300659	143179	157480	293102	131640	161462	426494	184244	242250
70 - 74	211318	93645	117673	280016	128693	151323	211954	89910	122044
75 и више	194410	75509	118901	301268	127483	173785	344308	141237	203071
Непознато	42897	21303	21594	39642	18469	21173	103468	52638	50830
ЦЕНТРАЛНА СРБИЈА									
УКУПНО	5250365	2585625	2664740	5694464	2817555	2876909	5808906	2860986	2947920
0 - 4	367642	187404	180238	398669	205373	193296	340862	174955	165907
5 - 9	370940	189939	181001	401190	206048	195142	369125	189506	179619
10 - 14	404467	206814	197653	378480	193855	184625	390499	200841	189658
15 - 19	498823	253867	244956	385081	196457	188624	391251	199891	191360
20 - 24	456290	232648	223642	422644	213776	208868	377173	190479	186694
25 - 29	320275	160412	159863	500332	253510	246822	372499	187028	185471
30 - 34	396568	197092	199476	460120	233160	226960	411857	206027	205830
35 - 39	458702	229250	229452	323312	162004	161308	480738	242062	238686
40 - 44	453031	222089	230942	399441	198912	200529	442676	222134	220542
45 - 49	369824	173362	196462	452255	225405	226850	304526	151048	153478
50 - 54	196669	91514	105155	439285	213551	225734	375868	184295	191573
55 - 59	220301	101143	119158	353931	163595	190336	413464	201353	212111
60 - 64	250352	121441	128911	181438	82871	98567	390030	182914	207116
65 - 69	202217	97312	104905	184830	82829	102001	296551	129718	166833
70 - 74	137772	61784	75988	186780	86678	100102	137629	59089	78540
75 и више	121254	47171	74083	200387	87305	113082	223384	93230	130154
Непознато	25238	12383	12855	26289	12226	14063	90774	46426	44348

¹⁾ За Косово и Метохију и општине Бујановац и Прешево подаци о укупном броју становника према полу и старости су процењени.

3-8. СТАНОВНИШТВО ПРЕМА СТАРОСТИ И ПОЛУ, ПО ПОПИСИМА (наставак)

	1971			1981			1991 ¹⁾		
	свега	мушко	женско	свега	мушко	женско	свега	мушко	женско
ВОЈВОДИНА									
УКУПНО	1952533	951152	1001381	2034772	993380	1041392	2013889	980731	1033158
0 - 4	127550	64776	62774	140162	71999	68163	117292	60185	57107
5 - 9	137064	69972	67092	135412	69749	65663	131277	67164	64113
10 - 14	148159	75678	72481	129701	66374	63327	137861	70831	67030
15 - 19	173374	88454	84920	138973	70776	68197	131373	67515	63858
20 - 24	165493	84334	81159	150900	76452	74448	127564	64622	62942
25 - 29	120956	60715	60241	170659	87368	83291	135059	68286	66773
30 - 34	149206	74474	74732	164512	83940	80572	148229	75091	73138
35 - 39	161281	81308	79973	119719	60088	59631	165285	84210	81075
40 - 44	158506	77492	81014	145911	72484	73427	157259	79572	77687
45 - 49	134052	60560	73492	155075	77542	77534	111253	54785	56468
50 - 54	80200	36797	43403	149612	71852	77760	134921	65288	69633
55 - 59	100689	46835	53854	124217	54229	69988	138974	66756	72218
60 - 64	98903	46291	52612	71650	31340	40310	129518	58860	70658
65 - 69	77503	35256	42247	82037	35985	46052	99350	39859	59491
70 - 74	56615	23941	32674	70945	30493	40452	51563	20553	31010
75 и више	55467	20554	34913	76980	29053	47927	87138	32421	54717
Непознато	7515	3715	3800	8306	3656	4650	9973	4733	5240
КОСОВО И МЕТОХИЈА									
УКУПНО	1243693	636958	606735	1584440	818392	766048	1956196	1009472	946724
0 - 4	208729	108282	100447	235912	122320	113592	263302	136260	127042
5 - 9	172997	90355	82642	221376	115013	106363	238690	123468	115222
10 - 14	149031	78315	70716	198699	103769	94930	228537	118373	110164
15 - 19	126202	65206	60996	172284	90346	81938	213281	111175	102106
20 - 24	100431	51718	48713	140052	73695	66357	187693	98656	89037
25 - 29	80028	40867	39161	111499	58489	53010	162378	85253	77125
30 - 34	76792	38807	37985	92034	47166	44868	131835	69076	62759
35 - 39	68925	34202	34723	76214	39133	37081	104208	54554	49654
40 - 44	58907	29827	29080	73758	37673	36085	86227	44246	41981
45 - 49	38690	19298	19392	64328	32271	32057	71768	36842	34926
50 - 54	32599	15947	16652	55533	28475	27058	69403	35216	34187
55 - 59	32234	15715	16519	35975	17939	18036	59264	29458	29806
60 - 64	32425	16899	15526	29302	14043	15259	49748	24895	24853
65 - 69	20939	10611	10328	26235	12826	13409	30593	14667	15926
70 - 74	16931	7920	9011	22291	11522	10769	22762	10268	12494
75 и више	17689	7784	9905	23901	11125	12776	33786	15586	18200
Непознато	10144	5205	4939	5047	2587	2460	2721	1479	1242

¹⁾ За Косово и Метохију и општине Бујановац и Прешево подаци о укупном броју становника према полу и старости су процењени.

3-9. СТАНОВНИШТВО СТАРО 10 И ВИШЕ ГОДИНА ПРЕМА ПИСМЕНОСТИ И ПОЛУ, ПО ПОПИСИМА

	1971			1981			1991 ²⁾		
	свега	мушко	женско	свега	мушко	женско	свега	мушко	женско
РЕПУБЛИКА СРБИЈА									
УКУПНО	7061669	3443007	3598662	7780955	3838825	3942130	8315582	4098099	4217483
Писмено	5843316	3169754	2673562	6935585	3659086	3276499	7723656	3981426	3742230
Неписмено	1218353	293253	925100	845370	179739	665631	591926	116673	475253
% неписмених ¹⁾									
УКУПНО	17,2	8,5	25,7	10,9	4,7	16,9	7,1	2,8	11,3
10 - 19	3,7	2,9	4,6	1,4	0,9	1,9	1,3	1,0	1,7
20 - 34	5,0	2,1	8,0	2,1	1,1	3,1	1,7	1,0	2,4
35 - 64	23,8	10,3	36,4	12,9	4,3	21,1	7,0	2,4	11,5
65 и више	48,8	30,5	63,3	40,4	23,7	53,7	28,3	13,2	39,3
Непознато	52,2	48,0	56,3	18,4	12,0	24,0	2,7	1,3	4,0
ЦЕНТРАЛНА СРБИЈА									
УКУПНО	4511783	2208282	2303501	4894605	2406134	2488471	5098779	2496452	2602327
Писмено	3717713	2046979	1670734	4349504	2307460	2042044	4752449	2440417	2312032
Неписмено	794070	161303	632767	545101	98674	446427	346330	56035	290295
% неписмених ¹⁾									
УКУПНО	17,6	7,3	27,5	11,1	4,1	17,9	6,8	2,2	11,2
10 - 19	2,2	1,8	2,6	1,0	0,8	1,2	0,6	0,6	0,7
20 - 34	3,5	1,4	5,6	1,3	0,8	1,8	0,9	0,6	1,2
35 - 64	23,9	8,2	38,5	11,9	2,9	20,5	5,8	1,6	9,8
65 и више	55,3	30,3	75,5	45,2	22,6	63,6	28,8	10,7	42,3
Непознато	49,3	44,4	54,1	16,9	10,2	22,8	2,2	1,0	3,5
ВОЈВОДИНА									
УКУПНО	1687919	816404	871515	1759198	851632	907566	1765320	853382	911938
Писмено	1535391	775023	760368	1657485	824973	832512	1692708	837442	855266
Неписмено	152528	41381	111147	101713	26659	75054	72612	15940	56672
% неписмених ¹⁾									
УКУПНО	9,0	5,1	12,8	5,8	3,1	8,3	4,1	1,9	6,2
10 - 19	2,3	2,3	2,4	0,9	0,8	0,9	0,7	0,7	0,7
20 - 34	3,2	1,6	4,8	1,4	1,0	1,8	1,1	0,9	1,3
35 - 64	12,0	5,9	17,1	6,7	3,0	10,1	3,8	1,6	6,0
65 и више	21,7	14,7	26,7	17,4	12,0	13,4	14,2	7,0	18,7
Непознато	49,4	51,1	50,6	13,7	11,4	15,6	4,3	3,2	5,3
КОСОВО И МЕТОХИЈА									
УКУПНО	861967	438321	423646	1127152	581059	546093	1451483	748265	703218
Писмено	590212	347752	242460	928596	526653	401943	1278499	703567	574932
Неписмено	271755	90569	181186	198556	54406	144150	172984	44698	128286
% неписмених ¹⁾									
УКУПНО	31,6	20,7	42,8	17,6	9,4	26,4	11,9	6,0	18,2
10 - 19	10,3	7,0	13,8	2,6	1,0	4,3	2,9	1,8	4,1
20 - 34	15,1	5,8	24,8	6,1	2,0	10,5	4,1	2,1	6,3
35 - 64	56,7	37,1	76,3	33,3	15,2	51,9	19,3	7,6	31,6
65 и више	87,9	79,9	95,2	75,6	63,5	87,3	63,2	44,7	79,2
Непознато	60,2	54,2	66,5	34,1	21,8	47,0	11,0	6,9	15,9

1) Учешће неписмених у становништву одговарајућих група старости.

2) За Косово и Метохију и општине Бујановац и Прешево подаци су процењени.

3-10. СТАНОВНИШТВО ПРЕМА АКТИВНОСТИ И ПОЛУ, ПО ПОПИСИМА

	1971 ¹⁾			1981 ²⁾			1991 ²⁾³⁾		
	свега	мушко	женско	свега	мушко	женско	свега	мушко	женско

РЕПУБЛИКА СРБИЈА

УКУПНО	8446591	4173735	4272856	9005230	4451423	4553807	9441305	4651092	4790213
Активно	3859320	2474486	1384834	4032755	2474570	1558185	4171907	2479989	1691918
Лица с личним приходом	440360	243660	196700	702358	368830	333528	1094616	577656	516960
Издравано	4146911	1455589	2691322	4270117	1608023	2662094	4174782	1593447	2581335

СТРУКТУРА У%

УКУПНО	100,0	100,0	100,0	100,0	100,0	100,0	100,0	100,0	100,0
Активно	45,7	59,3	32,4	44,8	55,6	34,2	44,2	53,3	35,3
Лица с личним приходом	5,2	5,8	4,6	7,8	8,3	7,3	11,6	12,4	10,8
Издравано	49,1	34,9	63,0	47,4	36,1	58,5	44,2	34,3	53,9

ЦЕНТРАЛНА СРБИЈА

УКУПНО	5250365	2585625	2664740	5491043	2705762	2785281	5582611	2736199	2846412
Активно	2703091	1634684	1068407	2820556	1628564	1191992	2751193	1548636	1202557
Лица с личним приходом	258554	143851	114703	431834	229242	202592	703779	381783	321996
Издравано	2288720	807090	1481630	2238653	847956	1390697	2127639	805780	1321859

СТРУКТУРА У %

УКУПНО	100,0	100,0	100,0	100,0	100,0	100,0	100,0	100,0	100,0
Активно	51,5	63,2	40,1	51,4	60,2	42,8	49,3	56,6	42,3
Лица с личним приходом	4,9	5,6	4,3	7,9	8,5	7,3	12,6	14,0	11,3
Издравано	43,6	31,2	55,6	40,7	31,3	49,9	38,1	29,4	46,4

1) Укључена и лица на привременом раду у иностранству која су пре одласка из земље била активна.

2) Без лица на привременом раду у иностранству и чланова породица који с њима бораве.

3) За Косово и Метохију и општине Бујановац и Прешево подаци су процењени.

3-10. СТАНОВНИШТВО ПРЕМА АКТИВНОСТИ И ПОЛУ, ПО ПОПИСИМА (наставак)

	1971 ¹⁾			1981 ²⁾			1991 ²⁾³⁾		
	свега	мушко	женско	свега	мушко	женско	свега	мушко	женско
АП ВОЈВОДИНА									
УКУПНО	1952533	951152	1001381	1969181	958626	1010555	1966367	955137	1011230
Активно	833242	567508	265734	862337	552933	309404	871704	531012	340692
Лица с личним приходом	156252	82598	73654	225067	110173	114894	323256	153244	170012
Издржавано	963039	301046	661993	881777	295520	586257	771407	270881	500526
СТРУКТУРА У %									
УКУПНО	100,0	100,0	100,0	100,0	100,0	100,0	100,0	100,0	100,0
Активно	42,7	59,7	26,5	43,8	57,7	30,6	44,3	55,6	33,7
Лица с личним приходом	8,0	8,7	7,4	11,4	11,5	11,4	16,5	16,0	16,8
Издржавано	49,3	31,6	66,1	44,8	30,8	58,0	39,2	28,4	49,5
АП КОСОВО И МЕТОХИЈА									
УКУПНО	1243693	636958	606735	1545006	787035	757971	1892327	959756	932571
Активно	322987	272294	50693	349862	293073	56789	549010	400341	148669
Лица с личним приходом	25554	17211	8343	45457	29415	16042	67581	42629	24952
Издржавано	895152	347453	547699	1149687	464547	685140	1275736	516786	758950
СТРУКТУРА У %									
УКУПНО	100,0	100,0	100,0	100,0	100,0	100,0	100,0	100,0	100,0
Активно	26,0	42,7	8,4	22,6	37,2	7,5	29,0	41,7	15,9
Лица с личним приходом	2,1	2,7	1,4	2,9	3,7	2,1	3,6	4,4	2,7
Издржавано	71,9	54,6	90,2	74,5	59,1	90,4	67,4	53,9	81,4

1) Укључена и лица на привременом раду у иностранству која су пре одласка из земље била активна.

2) Без лица на привременом раду у иностранству и чланова породица који с њима бораве.

3) За Косово и Метохију и општине Бујановац и Прешево подаци су процењени.

3-11. УКУПНО СТАНОВНИШТВО У ЗЕМЉИ ПРЕМА АКТИВНОСТИ И СТАРОСТИ, ПО ПОПИСИМА 1981. И 1991.

	Укупно	Испод 15 година	15-24	25-34	35-49	50-64	65 и више	Непознато
РЕПУБЛИКА СРБИЈА								
1981								
УКУПНО	9005230	2185087	1379255	1401225	1719346	1417773	872522	30022
Активно	4032755	2373	572568	1136227	1295077	752650	259832	14028
Лица с личним приходом	702358	5629	8587	8223	51020	315815	309751	3333
Издживано	4270117	2177085	798100	256775	373249	349308	302939	12661
1991 ¹⁾								
УКУПНО	9441305	2169848	1382571	1298203	1817886	1723242	980010	69545
Активно	4171907	-	569263	1070849	1482923	796559	226735	25578
Лица с личним приходом	1094616	8670	12026	13127	59255	525917	457299	18322
Издживано	4174782	2161178	801282	214227	275708	400766	295976	25645
ЦЕНТРАЛНА СРБИЈА								
1981								
УКУПНО	5491043	1143081	786955	896142	1115076	958672	570689	20428
Активно	2820556	2194	376181	772238	896799	562317	200524	10303
Лица с личним приходом	431834	3563	5192	4343	30562	201867	184010	2297
Издживано	2238653	1137324	405582	119561	187715	194488	186155	7828
1991 ¹⁾								
УКУПНО	5582611	1070086	737724	748214	1156816	1152236	655499	62036
Активно	2751193	-	328689	653744	993137	576354	176694	22575
Лица с личним приходом	703779	4772	7111	7441	34967	341278	291761	16449
Издживано	2127639	1065314	401924	87029	128712	234604	187044	23012
ВОЈВОДИНА								
1981								
УКУПНО	1969181	392828	283756	315536	402664	340087	229494	4816
Активно	862337	74	119602	258118	292667	143154	46740	1982
Лица с личним приходом	225067	1735	2444	2504	13764	95888	107951	781
Издживано	881777	391019	161710	54914	96233	101045	74803	2053
1991								
УКУПНО	1966367	379827	252553	277006	417439	396566	237478	5498
Активно	871704	-	115963	235975	338557	145185	33872	2152
Лица с личним приходом	323256	2874	3530	4042	17497	153417	140309	1587
Издживано	771407	376953	133060	36989	61385	97964	63297	1759
КОСОВО И МЕТОХИЈА								
1981								
УКУПНО	1545006	649178	308544	189547	201606	119014	72339	4778
Активно	349862	105	76785	105871	105611	47179	12568	1743
Лица с личним приходом	45457	331	951	1376	6694	18060	17790	255
Издживано	1149687	648742	230808	82300	89301	53775	41981	2780
1991 ¹⁾								
УКУПНО	1892327	719935	392294	272983	243631	174440	87033	2011
Активно	549010	-	124611	181130	151229	75520	16169	851
Лица с личним приходом	67581	1024	1385	1644	6791	31222	25229	286
Издживано	1275736	718911	266298	90209	85611	68198	45635	874

¹⁾ За Косово и Метохију и општине Бујановац и Прешево подаци су процењени.

3-12. ПОЉОПРИВРЕДНО СТАНОВНИШТВО У ЗЕМЉИ ПРЕМА АКТИВНОСТИ И СТАРОСТИ ПО ПОПИСИМА 1981. И 1991.

	Укупно	Испод 15 година	15-24	25-34	35-49	50-64	65 и више	Непознато
РЕПУБЛИКА СРБИЈА								
1981								
УКУПНО	2285053	401308	279771	209316	453368	554454	381637	5199
Активно	1371436	2371	113922	169460	377747	456543	248688	2705
Издржавано	913617	398937	165849	39856	75621	97911	132949	2494
1991 ¹⁾								
УКУПНО	1694045	292984	202448	144108	263884	471731	312528	6362
Активно	1040699	-	94207	117100	221736	388517	215395	3744
Издржавано	653346	292984	108241	27008	42148	83214	97133	2618
ЦЕНТРАЛНА СРБИЈА								
1981								
УКУПНО	1513603	190587	162637	145886	319893	408594	282493	3513
Активно	1075766	2192	91144	133382	292767	361007	193147	2127
Издржавано	437837	188395	71493	12504	27126	47587	89346	1386
1991 ¹⁾								
УКУПНО	1035988	107853	94438	77039	174132	347557	229332	5637
Активно	754544	-	55784	67550	155954	303040	168826	3390
Издржавано	281444	107853	38654	9489	18178	44517	60506	2247
ВОЈВОДИНА								
1981								
УКУПНО	391426	52094	41614	33246	85877	103935	73998	662
Активно	213307	74	10536	23183	61560	73091	44527	336
Издржавано	178119	52020	31078	10063	24317	30844	29471	326
1991								
УКУПНО	269438	39966	23885	24432	49878	78193	52546	538
Активно	149583	-	9060	17718	35873	54500	32153	279
Издржавано	119855	39966	14825	6714	14005	23693	20393	259
КОСОВО И МЕТОХИЈА								
1981								
УКУПНО	380024	158627	75520	30184	47598	41925	25146	1024
Активно	82363	105	12242	12895	23420	22445	11014	242
Издржавано	297661	158522	63278	17289	24178	19480	14132	782
1991 ¹⁾								
УКУПНО	388619	145165	84125	42637	39874	45981	30650	187
Активно	136572	-	29363	31832	29909	30977	14416	75
Издржавано	252047	145165	54762	10805	9965	15004	16234	112

¹⁾ За Косово и Метохију и општине Бујановац и Прешево подаци су процењени.

3-13. ПОЉОПРИВРЕДНО СТАНОВНИШТВО У ЗЕМЉИ ПРЕМА АКТИВНОСТИ И ПОЛУ, ПО ПОПИСИМА 1981. И 1991.

	1981			1991 ¹⁾					
	свега	мушко	женско	свега	%	мушко	%	женско	%
РЕПУБЛИКА СРБИЈА									
УКУПНО	2285053	1040821	1244232	1694045	100,0	789749	100,0	904296	100,0
Активно	1371436	715746	655690	1040699	61,4	558217	70,7	482482	53,4
Издравано	913617	325075	588542	653346	38,6	231532	29,3	421814	46,6
ЦЕНТРАЛНА СРБИЈА									
УКУПНО	1513603	659047	854556	1035988	100,0	458301	100,0	577687	100,0
Активно	1075766	499546	576220	754544	72,8	368371	80,4	386173	66,8
Издравано	437837	159501	278336	281444	27,2	89930	19,6	191514	33,2
ВОЈВОДИНА									
УКУПНО	391426	187901	203525	269438	100,0	135940	100,0	133498	100,0
Активно	213307	140656	72651	149583	55,5	105618	77,7	43965	32,9
Издравано	178119	47245	130874	119855	44,5	30322	22,3	89533	67,1
КОСОВО И МЕТОХИЈА									
УКУПНО	380024	193873	186151	388619	100,0	195508	100,0	193111	100,0
Активно	82363	75544	6819	136572	35,1	84228	43,1	52344	27,1
Издравано	297661	118329	179332	252047	64,9	111280	56,9	140767	72,9

¹⁾ За Косово и Метохију и општине Бујановац и Прешево подаци су процењени.

3-14. ДОМАЋИНСТВА ПРЕМА БРОЈУ ЧЛАНОВА, ПО ПОПИСИМА 1948, 1953, 1961, 1971, 1981, И 1991.

	Укупно	Број чланова домаћинства							
		1	2	3	4	5	6	7	8 и више
РЕПУБЛИКА СРБИЈА									
1948	1485737	178451	216484	227056	238170	205859	156208	101542	161967
1953	1616671	185089	244364	263235	273654	219647	165764	105354	159564
1961	1929235	251537	316363	337378	366923	257831	176452	97009	125742
1971	2248038	282866	396731	455015	482528	265535	167976	84789	112598
1981	2568761	340183	512762	518946	584162	247328	164490	79703	121187
1991 ¹⁾	2707402	376704	579166	488547	614568	255054	177936	81532	133895
ЦЕНТРАЛНА СРБИЈА									
1948	911692	109445	113338	124836	142978	134809	107115	70549	108622
1953	1002129	114294	130029	148307	166777	145561	116402	74576	106183
1961	1215900	161134	180470	203899	233982	173874	123929	66471	72141
1971	1446478	187334	245437	295339	320924	180660	116950	53766	46068
1981	1661576	220355	330980	348393	397714	167181	113378	47639	35936
1991 ¹⁾	1732900	242918	382519	328003	416694	169337	120325	44148	28956
ВОЈВОДИНА									
1948	459509	61962	94670	91044	81570	56087	34806	18997	20373
1953	488670	63451	105555	103136	91753	57815	33655	17323	15982
1961	560737	80683	124875	119818	114673	63771	33065	13958	9894
1971	613453	86304	138726	144704	139301	60749	27420	9802	6447
1981	678315	111390	167501	154226	159542	51191	22875	7200	4390
1991	685256	122816	177749	139294	163369	49862	22801	6135	3230
КОСОВО И МЕТОХИЈА									
1948	114536	7044	8476	11176	13622	14963	14287	11996	32972
1953	125872	7344	8780	11792	15124	16271	15707	13455	37399
1961	152598	9720	11018	13661	18268	20186	19458	16580	43707
1971	188107	9228	12568	14972	22303	24126	23606	21221	60083
1981	228870	8438	14281	16327	26906	28956	28237	24864	80861
1991 ¹⁾	289246	10970	18898	21250	34505	35855	34810	31249	101709

¹⁾ За Косово и Метохију и општине Бујановац и Прешево подаци су процењени.

3-15. ДОМАЋИНСТВА ПРЕМА БРОЈУ ЧЛАНОВА, ПО ПОПИСИМА 1948, 1953, 1961, 1971, 1981. И 1991.

Учешће у укупном у %

	Укупно	Број чланова домаћинства							
		1	2	3	4	5	6	7	8 и више
РЕПУБЛИКА СРБИЈА									
1948	100,0	12,0	14,6	15,3	16,0	13,9	10,5	6,8	10,9
1953	100,0	11,4	15,1	16,3	16,9	13,6	10,3	6,5	9,9
1961	100,0	13,0	16,4	17,5	19,0	13,4	9,1	5,0	6,5
1971	100,0	12,6	17,6	20,2	21,5	11,8	7,5	3,8	5,0
1981	100,0	13,2	20,0	20,2	22,7	9,6	6,4	3,1	4,7
1991 ¹⁾	100,0	13,9	21,4	18,0	22,7	9,4	6,6	3,0	4,9
ЦЕНТРАЛНА СРБИЈА									
1948	100,0	12,0	12,4	13,7	15,7	14,8	11,7	7,7	11,9
1953	100,0	11,4	13,0	14,8	16,6	14,5	11,6	7,4	10,6
1961	100,0	13,3	14,8	16,8	19,2	14,3	10,2	5,5	5,9
1971	100,0	13,0	17,0	20,4	22,2	12,5	8,1	3,7	3,2
1981	100,0	13,3	19,9	21,0	23,9	10,1	6,8	2,9	2,2
1991 ¹⁾	100,0	14,0	22,1	18,9	24,0	9,8	6,9	2,5	1,7
ВОЈВОДИНА									
1948	100,0	13,5	20,6	19,8	17,8	12,2	7,6	4,1	4,4
1953	100,0	13,0	21,6	21,1	18,8	11,8	6,9	3,5	3,3
1961	100,0	14,4	22,3	21,4	20,5	11,4	5,9	2,5	1,8
1971	100,0	14,1	22,6	23,6	22,7	9,9	4,5	1,6	1,1
1981	100,0	16,4	24,7	22,7	23,5	7,5	3,4	1,1	0,6
1991	100,0	17,9	25,9	20,3	23,8	7,3	3,3	0,9	0,5
КОСОВО И МЕТОХИЈА									
1948	100,0	6,2	7,4	9,8	11,9	13,1	12,5	10,5	28,8
1953	100,0	5,8	7,0	9,4	12,0	12,9	12,5	10,7	29,7
1961	100,0	6,4	7,2	9,0	12,0	13,2	12,8	10,9	28,6
1971	100,0	4,9	6,7	8,0	11,9	12,8	12,5	11,3	31,9
1981	100,0	3,7	6,2	7,1	11,8	12,7	12,3	10,9	35,3
1991 ¹⁾	100,0	3,8	6,5	7,3	11,9	12,4	12,0	10,8	35,2

¹⁾ За Косово и Метохију и општине Бујановац и Прешево подаци су процењени.

3-16. РОЂЕНИ

	Република Србија					
	1953	1961	1971	1981	1991	1998 ²⁾
ЖИВОРОЂЕНИ						
УКУПНО	186267	155783	151130	151518	142641	76330
Мушки	96271	80083	78231	78661	73970	39174
Женски	89996	75700	72899	72857	68671	37156
<i>Место њорођаја</i>						
Здравствена организација	49879 ¹⁾	70918 ¹⁾	100947	123713	123670	75023
Друго место	138301 ¹⁾	86508 ¹⁾	50183	27805	18971	1307
<i>Стручна помоћ</i>						
Са стручном помоћи	73348 ¹⁾	82771 ¹⁾	105391	126204	126187	75675
Без стручне помоћи	114832 ¹⁾	74655 ¹⁾	45739	25314	16454	654
<i>Старосн маје</i>						
Испод 15 година	21	59	174	177	46	51
15 - 19	16228	17576	24760	16617	14527	7186
15	185	290	550	460	488	250
16	736	1147	1931	1326	1118	651
17	2048	3008	4454	2633	2426	1174
18	4929	5212	7872	4779	4112	2009
19	8330	7919	9953	7419	6383	3102
20 - 24	69070	54883	59346	55006	50184	26427
20	11441	9726	12199	10007	8528	4263
21	13305	10999	13105	11309	9863	4945
22	13901	11121	12362	11443	10482	5642
23	15937	11639	11592	11081	10791	5788
24	14486	11398	10088	11166	10520	5789
25 - 29	56939	45677	32358	46196	43751	23722
25	14324	10848	7504	10952	9939	5406
26	12703	10316	7094	10545	9603	5333
27	11391	9401	6549	9474	8860	4780
28	9887	8132	5691	8408	8013	4399
29	8634	6980	5520	6817	7336	3804
30 - 34	25946	23226	19956	21598	22738	12781
35 - 39	9935	9365	9954	7407	8511	4846
40 - 44	6238	3567	3222	2329	1898	983
45 - 49	1434	1000	429	314	147	71
50 и више година	388	319	184	52	66	10
Непознато	68	111	747	1822	773	253
<i>Ред рођења деце</i>						
Прво	63537	60698	63151	60403	59080	38500
Друго	52468	42927	44648	49960	47340	27789
Треће	30293	19113	14619	15066	17488	7403
Четврто	15720	11504	8602	7788	7660	1690
Пето	9181	7520	6218	5228	4043	536
Шесто	5707	5360	4594	3678	2321	208
Седмо	3720	3526	3283	2601	1355	86
Осмо	2207	2204	2362	1617	727	47
Девето и више	3023	2873	2933	2038	711	46
Непознато	411	58	720	3139	1916	25
<i>Рођени</i>						
У браку	171068	136933	133607	135243	122582	61077
Ван брака	15199	18850	17523	16275	20059	15253
МРТВОРОЂЕНИ						
УКУПНО	1913	1643	1282	1059	825	428
Мушки	1099	782	727	540	430	226
Женски	814	861	555	519	395	202

1) Укључена су сва живорођена и мртворођена деца.

2) Не располаже се подацима за Косово и Метохију.

3-16. РОЂЕНИ (наставак)

	Централна Србија		Војводина		Косово и Метохија	
	1991	1998	1991	1998	1991	1998
ЖИВОРОЂЕНИ						
УКУПНО	67443	56436	22935	19894	52263	...
Мушки	34733	28945	11706	10229	27531	...
Женски	32710	27491	11229	9665	24732	...
<i>Месно њорођаја</i>						
Здравствена организација	65129	55333	22700	19690	35841	...
Друго место	2314	1103	235	204	16422	...
<i>Стручна њомоћ</i>						
Са стручном помоћи	65832	55819	22863	19857	37492	...
Без стручне помоћи	1611	617	72	37	14771	...
<i>Старосн маје</i>						
Испод 15 година	45	27	1	24	-	...
15 - 19	8479	5335	2623	1851	3425	...
15	284	187	131	63	73	...
16	700	481	212	170	206	...
17	1516	854	434	320	476	...
18	2412	1481	717	528	983	...
19	3567	2332	1129	770	1687	...
20 - 24	24936	19665	8259	6762	16989	...
20	4585	3169	1424	1094	2519	...
21	5126	3720	1542	1225	3195	...
22	5210	4188	1730	1454	3542	...
23	5117	4294	1824	1494	3850	...
24	4898	4294	1739	1495	3883	...
25 - 29	19650	17427	7233	6295	16868	...
25	4483	4022	1758	1384	3698	...
26	4299	3915	1575	1418	3729	...
27	3914	3474	1479	1306	3467	...
28	3597	3263	1279	1136	3137	...
29	3357	2753	1142	1051	2837	...
30 - 34	9792	9483	3427	3298	9519	...
35 - 39	3516	3549	1152	1297	3843	...
40 - 44	704	730	204	253	990	...
45 - 49	39	55	4	16	104	...
50 и више	13	4	-	6	53	...
Непознато	269	161	32	92	472	...
<i>Ред рођења деиеша</i>						
Прво	32762	28611	10815	9889	15503	...
Друго	25746	20496	9153	7293	12441	...
Треће	6035	5468	2069	1935	9384	...
Четврто	1366	1245	435	445	5859	...
Пето	463	358	173	178	3407	...
Шесто	207	132	74	76	2040	...
Седмо	98	48	50	38	1207	...
Осмо	50	25	14	22	663	...
Девето и више	49	28	22	18	640	...
Непознато	667	25	130	-	1119	...
<i>Рођени</i>						
У браку	58307	45134	19746	15943	44529	...
Ван брака	9136	11302	3189	3951	7734	...
МРТВОРОЂЕНИ						
УКУПНО	389	299	132	129	304	...
Мушки	205	160	80	66	145	...
Женски	184	139	52	63	159	...

3-17. СПЕЦИФИЧНЕ СТОПЕ ФЕРТИЛИТЕТА¹⁾

	Република Србија					
	1953	1961	1971	1981	1991	1998 ²⁾
УКУПНО	98,7	80,4	65,7	64,8	60,8	40,2
<i>СШаросШ мајке</i>						
Испод 15 година	0,1	0,2	0,5	0,5	0,1	0,2
15-19 година	47,9	67,4	62,9	49,4	40,5	28,4
15	2,9	5,7	7,3	6,9	6,5	5,0
16	11,3	23,3	24,5	19,9	15,2	13,1
17	30,3	57,9	55,0	39,9	34,3	23,3
18	69,9	98,4	96,0	70,6	58,6	39,1
19	114,5	141,7	129,3	108,7	91,2	60,0
20-24	193,6	180,2	167,8	159,2	147,5	101,5
20	157,4	165,6	161,9	141,5	124,7	82,4
21	187,5	183,1	171,7	161,7	141,2	95,1
22	196,3	183,6	171,1	168,9	153,3	107,7
23	223,7	189,2	169,0	164,6	160,1	110,2
24	203,9	179,2	165,1	160,0	158,8	112,0
25-29	170,6	131,8	123,3	120,6	132,2	93,9
25	202,2	164,4	144,1	148,5	149,5	107,0
26	183,2	149,8	143,6	137,0	148,5	105,7
27	171,3	132,2	127,0	120,7	134,3	94,7
28	154,8	114,4	106,4	106,3	121,0	87,2
29	136,8	100,6	98,7	91,1	108,7	75,1
30-34	103,0	67,4	64,3	62,1	66,2	51,4
35-39	61,7	30,9	28,8	28,8	22,9	18,1
40-44	26,5	19,9	9,5	7,7	5,5	3,3
45-49	6,8	5,0	1,5	0,9	0,6	0,2
50 и више година	2,0	1,3	1,1	0,2	0,2	0,0

3-17. СПЕЦИФИЧНЕ СТОПЕ ФЕРТИЛИТЕТА¹⁾ (наставак)

	Централна Србија		Војводина		Косово и Метохија	
	1991	1998	1991	1998	1991	1998
УКУПНО	48,0	39,9	47,4	41,0	114,1	...
<i>СШаросШ мајке</i>						
Испод 15 година	0,2	0,2	0,0	0,4	-	...
15-19	43,8	28,5	40,9	28,0	33,8	...
15	7,2	5,1	9,8	4,9	3,3	...
16	17,7	13,1	16,2	13,1	10,0	...
17	39,4	22,9	34,4	24,3	24,4	...
18	63,8	38,9	57,4	39,4	49,4	...
19	93,1	61,1	89,6	57,0	88,4	...
20-24	132,1	101,2	130,7	102,6	192,3	...
20	120,6	82,8	115,7	81,3	139,5	...
21	132,9	96,2	124,7	92,2	169,0	...
22	137,5	107,0	134,9	109,6	200,1	...
23	136,6	109,0	143,7	113,7	223,0	...
24	132,8	110,3	133,9	117,0	236,4	...
25-29	104,7	91,5	107,9	101,3	220,4	...
25	121,5	105,7	132,3	110,9	226,1	...
26	119,4	103,1	122,0	113,6	236,1	...
27	105,3	91,2	111,2	105,4	222,7	...
28	94,3	85,4	95,8	92,7	211,7	...
29	85,1	72,2	80,6	84,0	203,0	...
30-34	47,0	51,5	46,7	51,1	152,9	...
35-39	14,6	17,9	14,2	18,5	78,0	...
40-44	3,2	3,3	2,6	3,3	23,8	...
45-49	0,3	0,2	0,1	0,2	3,0	...
50 и више година	0,1	0,0	-	0,1	1,5	...

Извор: Демографска статистика 1998.

¹⁾ Специфичне стопе фертилитета представљају односе између броја живорођене деце рођене од мајки одређене старости према 1000 жена те исте старости.²⁾ Не располаже се подацима за Косово и Метохију.

3-18. УМРЛИ ПРЕМА МЕСТУ СМРТИ И ЛЕЧЕЊУ

	Република Србија				
	1961	1971	1981	1991	1998 ¹⁾
УКУПНО	69749	76184	87763	97598	99376
<i>Место смрти</i>					
Здравствена организација	11312	18469	27727	35046	36317
Друго место	58437	57715	60036	62552	63059
% умрлих у здравственој организацији	16,2	24,2	31,6	35,9	36,5
<i>Лечење</i>					
Лечени	38150	49122	75040	87955	92410
Нису лечени	31599	27062	12723	9643	6966
% лечених	54,7	64,5	85,5	90,1	93,0
<i>Узрок смрти дао</i>					
Лекар ²⁾	36856	52104	81886	97598	97621
Друго лице	32893	24080	5877	-	1755
% умрлих за које је податке о узроку смрти дао лекар	52,8	68,4	93,3	100,0	98,2

3-18. УМРЛИ ПРЕМА МЕСТУ СМРТИ И ЛЕЧЕЊУ (наставак)

	Централна Србија		Војводина		Косово и Метохија	
	1991	1998	1991	1998	1991	1998
УКУПНО	62523	70125	26549	29251	8526	...
<i>Место смрти</i>						
Здравствена организација	23427	26564	8874	9753	2745	...
Друго место	39096	43561	17675	19498	5781	...
% умрлих у здравственој организацији	37,5	37,9	33,4	33,3	32,2	...
<i>Лечење</i>						
Лечени	56555	64987	24813	27423	6587	...
Нису лечени	5968	5138	1736	1828	1939	...
% лечених	90,5	92,7	93,5	93,8	77,3	...
<i>Узрок смрти дао</i>						
Лекар ²⁾	62523	68386	26549	29235	8526	...
Друго лице	-	1739	-	16	-	...
% умрлих за које је податке о узроку смрти дао лекар	100,0	97,5	100,0	99,9	100,0	...

1) Не располаже се подацима за Косово и Метохију.

2) Лекар који је лечио, обдуктор и лекар прегледач мртваца.

3-19. УМРЛИ ПРЕМА СТАРОСТИ И ПОЛУ

	Република Србија					
	1953	1961	1971	1981	1991	1998 ¹⁾
УКУПНО²⁾	84894	69749	76184	87763	97598	99376
Мушки	41849	34341	39560	46532	52919	51738
Женски	43045	35408	36624	41231	44679	47638
0 година						
Мушки	10779	6800	4184	2878	1737	499
Женски	9407	6117	3843	2431	1342	383
1 - 4						
Мушки	3398	1235	713	419	270	67
Женски	3470	1266	739	383	191	69
5 - 9						
Мушки	611	296	220	207	120	75
Женски	550	236	142	148	90	47
10 - 14						
Мушки	403	226	201	163	125	74
Женски	280	153	121	101	78	47
15 - 19						
Мушки	581	310	370	228	370	210
Женски	627	261	208	129	122	90
20 - 24						
Мушки	762	459	498	414	569	330
Женски	852	424	234	195	149	106
25 - 29						
Мушки	754	593	448	533	574	323
Женски	874	614	226	232	194	117
30 - 34						
Мушки	598	699	557	600	742	415
Женски	791	639	332	289	250	163
35 - 39						
Мушки	511	623	885	655	1024	640
Женски	602	599	583	339	474	335
40 - 44						
Мушки	1059	571	1278	1140	1415	1230
Женски	1045	490	771	630	647	659
45 - 49						
Мушки	1532	962	1449	1928	1544	2108
Женски	1213	816	983	1035	762	1020
50 - 54						
Мушки	2082	1790	1283	3023	2887	2272
Женски	1638	1438	875	1599	1424	1232
55 - 59						
Мушки	2084	2542	2353	3455	4858	3543
Женски	2025	1827	1571	2172	2403	1892
60 - 64						
Мушки	2585	3265	4202	2828	6574	6085
Женски	2698	2695	2830	1925	3732	3671
65 - 69						
Мушки	3591	3078	5174	4736	6776	8567
Женски	3919	3149	3889	3741	5461	6087
70 - 74						
Мушки	3772	3531	5554	7357	4948	8905
Женски	4369	4341	5228	6310	4657	8822
75 - 79						
Мушки	2966	3435	4181	7346	6343	7277
Женски	3668	4340	5062	7289	6902	9013
80 - 84						
Мушки	2041	2281	3238	5350	6818	3636
Женски	2658	3307	4664	6664	8249	5224
85 и више година						
Мушки	1721	1629	2725	3093	5095	5423
Женски	2347	2686	4297	5484	7524	8643

1) Не располага се подацима за Косово и Метохију.

2) Разлику до "укупно" чини "непознато".

3-19. УМРЛИ ПРЕМА СТАРОСТИ И ПОЛУ (наставак)

	Централна Србија		Војводина		Косово и Метохија	
	1991	1998	1991	1998	1991	1998
УКУПНО¹⁾	62523	70125	26549	29251	8526	...
Мушки	33584	36919	14180	14819	5155	...
Женски	28939	33206	12369	14432	3371	...
0 година						
Мушки	597	389	166	110	974	...
Женски	442	300	117	83	783	...
1 - 4						
Мушки	90	55	31	12	149	...
Женски	60	50	13	19	118	...
5 - 9						
Мушки	62	52	18	23	40	...
Женски	47	31	20	16	23	...
10 - 14						
Мушки	60	48	34	26	31	...
Женски	43	33	15	14	20	...
15 - 19						
Мушки	220	142	90	68	60	...
Женски	69	62	31	28	22	...
20 - 24						
Мушки	353	246	149	84	67	...
Женски	94	76	26	30	29	...
25 - 29						
Мушки	324	238	161	85	89	...
Женски	111	81	47	36	36	...
30 - 34						
Мушки	425	294	233	121	84	...
Женски	151	113	65	50	34	...
35 - 39						
Мушки	601	445	320	195	103	...
Женски	301	246	123	89	50	...
40 - 44						
Мушки	857	827	420	403	138	...
Женски	417	471	167	188	63	...
45 - 49						
Мушки	859	1423	504	685	181	...
Женски	451	715	217	305	94	...
50 - 54						
Мушки	1696	1559	918	713	273	...
Женски	873	859	416	373	135	...
55 - 59						
Мушки	3058	2396	1433	1147	367	...
Женски	1564	1296	652	596	187	...
60 - 64						
Мушки	4266	4243	1789	1842	519	...
Женски	2473	2564	1022	1107	237	...
65 - 69						
Мушки	4538	6172	1824	2395	414	...
Женски	3687	4342	1524	1745	250	...
70 - 74						
Мушки	3148	6515	1414	2390	386	...
Женски	3047	6252	1353	2570	257	...
75 - 79						
Мушки	4042	5300	1819	1977	482	...
Женски	4420	6281	2124	2732	358	...
80 - 84						
Мушки	4668	2537	1698	1099	452	...
Женски	5569	3485	2359	1739	321	...
85 и више година						
Мушки	3619	3995	1151	1428	325	...
Женски	5103	5941	2072	2702	349	...

1) Разлику до "укупно" чини "непознато".

3-20. СПЕЦИФИЧНЕ СТОПЕ МОРТАЛИТЕТА¹⁾

Број умрлих на 1000 становника

	Република Србија					
	1953	1961	1971	1981	1991	1998 ²⁾
УКУПНО						
Мушки	12,2	9,1	9,5	10,0	10,9	13,6
Женски	12,0	9,1	8,6	8,8	9,1	12,1
0 година						
Мушки	117,7	89,8	55,9	36,9	23,5	12,7
Женски	107,8	85,6	54,5	33,4	19,5	10,3
1 - 4						
Мушки	10,8	4,3	2,5	1,3	0,9	0,4
Женски	11,6	4,7	2,7	1,3	0,7	0,4
5 - 9						
Мушки	2,0	0,7	0,6	0,5	0,3	0,3
Женски	1,9	0,6	0,4	0,4	0,2	0,2
10 - 14						
Мушки	1,3	0,6	0,6	0,5	0,3	0,3
Женски	0,9	0,4	0,4	0,3	0,2	0,2
15 - 19						
Мушки	1,6	1,1	0,9	0,6	1,0	0,8
Женски	1,8	1,0	0,5	0,4	0,3	0,4
20 - 24						
Мушки	2,1	1,4	1,4	1,1	1,6	1,2
Женски	2,4	1,4	0,7	0,6	0,4	0,4
25 - 29						
Мушки	2,5	1,7	1,7	1,3	1,7	1,3
Женски	2,6	1,8	0,9	0,6	0,6	0,5
30 - 34						
Мушки	2,6	2,1	1,8	1,7	2,1	1,7
Женски	3,1	1,9	1,1	0,8	0,7	0,7
35 - 39						
Мушки	3,7	2,4	2,6	2,5	2,7	2,4
Женски	3,7	2,0	1,7	1,2	1,3	1,3
40 - 44						
Мушки	4,7	3,6	3,9	3,7	4,0	4,1
Женски	4,4	2,7	2,3	1,9	1,9	2,2
45 - 49						
Мушки	7,2	5,5	5,6	5,8	6,3	6,6
Женски	5,8	4,1	3,3	3,0	3,1	3,2
50 - 54						
Мушки	11,4	8,5	8,5	9,6	10,0	10,0
Женски	8,6	6,7	5,1	4,9	4,8	5,3
55 - 59						
Мушки	17,1	13,9	14,7	14,5	16,2	16,4
Женски	13,5	9,7	8,5	7,5	7,6	8,2
60 - 64						
Мушки	27,7	23,3	22,7	21,1	24,5	26,4
Женски	22,0	17,1	14,3	12,2	12,2	14,2
65 - 69						
Мушки	44,7	37,0	35,9	37,0	36,7	39,4
Женски	36,9	28,1	24,4	22,2	22,4	23,6
70 - 74						
Мушки	69,8	57,3	58,1	57,1	55,1	57,0
Женски	58,8	49,5	43,7	44,2	38,1	41,9
75 - 79						
Мушки	109,9	84,3	98,8	92,4	90,9	79,4
Женски	92,9	73,1	81,5	68,7	69,7	69,0
80 - 84						
Мушки	159,0	118,0	142,9	151,5	142,8	130,5
Женски	134,1	113,4	125,7	130,8	122,8	126,6
85 и више година						
Мушки	236,2	174,3	209,9	215,2	245,3	184,3
Женски	199,3	161,6	186,3	217,5	224,1	245,8

¹⁾ Специфичне стопе морталитета представљају однос умрлих лица одређене старости и пола према 1000 становника (процена на дан 30.06.) исте старости и пола.

²⁾ Не располаже се подацима за Косово и Метохију.

3-20. СПЕЦИФИЧНЕ СТОПЕ МОРТАЛИТЕТА ¹⁾ (наставак)

Број умрлих на 1000 становника

	Централна Србија		Војводина		Косово и Метохија	
	1991	1998	1991	1998	1991	1998
УКУПНО						
Мушки	11,7	13,0	14,5	15,5	5,1	...
Женски	9,8	11,3	12,0	14,3	3,5	...
0 година						
Мушки	17,2	13,4	14,2	10,8	35,4	...
Женски	13,5	10,9	10,4	8,6	31,7	...
1 - 4						
Мушки	0,6	0,4	0,7	0,3	1,4	...
Женски	0,4	0,4	0,3	0,5	1,2	...
5 - 9						
Мушки	0,3	0,3	0,3	0,4	0,3	...
Женски	0,3	0,2	0,3	0,3	0,2	...
10 - 14						
Мушки	0,3	0,3	0,5	0,4	0,3	...
Женски	0,2	0,2	0,2	0,2	0,2	...
15 - 19						
Мушки	1,1	0,7	1,3	1,0	0,5	...
Женски	0,4	0,3	0,5	0,4	0,2	...
20 - 24						
Мушки	1,8	1,2	2,3	1,3	0,7	...
Женски	0,5	0,4	0,4	0,5	0,3	...
25 - 29						
Мушки	1,7	1,2	2,3	1,4	1,0	...
Женски	0,6	0,4	0,7	0,6	0,5	...
30 - 34						
Мушки	2,0	1,6	3,1	1,9	1,2	...
Женски	0,7	0,6	0,9	0,8	0,5	...
35 - 39						
Мушки	2,4	2,3	3,8	2,8	1,9	...
Женски	1,2	1,2	1,5	1,3	1,0	...
40 - 44						
Мушки	3,8	3,7	5,3	5,2	3,1	...
Женски	1,9	2,1	2,1	2,4	1,5	...
45 - 49						
Мушки	5,6	6,0	9,2	8,7	4,9	...
Женски	2,9	3,0	3,8	3,8	2,7	...
50 - 54						
Мушки	9,1	9,3	14,0	12,3	7,8	...
Женски	4,5	5,0	6,0	6,1	3,9	...
55 - 59						
Мушки	15,0	15,0	21,5	20,8	12,5	...
Женски	7,3	7,6	9,0	9,7	6,3	...
60 - 64						
Мушки	23,1	24,4	30,5	32,6	20,9	...
Женски	11,8	13,4	14,4	16,6	9,5	...
65 - 69						
Мушки	34,7	37,2	46,0	46,4	28,4	...
Женски	21,9	22,3	25,6	27,6	15,7	...
70 - 74						
Мушки	53,2	55,9	69,5	60,6	37,9	...
Женски	38,6	39,5	43,8	49,1	20,7	...
75 - 79						
Мушки	90,5	80,7	104,9	75,9	61,9	...
Женски	71,3	64,9	76,0	80,8	39,3	...
80 - 84						
Мушки	143,1	139,0	168,1	114,3	90,3	...
Женски	125,3	117,5	136,7	150,0	59,0	...
85 и више година						
Мушки	253,2	223,8	288,4	123,3	130,7	...
Женски	233,4	224,5	249,9	310,9	102,1	...

Извор: Демографска статистика 1998.

¹⁾ Специфичне стопе морталитета представљају однос умрлих лица одређене старости и пола према 1000 становника (процена на дан 30.06.) исте старости и пола.

3-21. УМРЛИ ПРЕМА УЗРОКУ СМРТИ

	Република Србија					
	1953	1961	1971	1981	1991	1998 ¹⁾
УКУПНО	89842	81881	85089	87763	97598	99376
Мушки	45795	43209	44835	46532	52919	51738
Заразне и паразитарне болести	8781	914	1022	779	539	397
Тумори	1095	6390	6683	7051	8996	9867
Болести крви, крвотворних органа и поремећаји имунитета	52 ²⁾	50 ²⁾	34 ²⁾	33 ²⁾	37 ²⁾	42
Болести жлезда са унутрашњим лучењем, исхране и метаболизма	139 ³⁾	587 ³⁾	700 ³⁾	609 ³⁾	935 ³⁾	950
Душевни поремећаји и поремећаји понашања	...	118	163	178	628	325
Болести нервног система	2532 ⁴⁾	276 ⁵⁾	224 ⁵⁾	245 ⁵⁾	452 ⁵⁾	486
Болести ока и болести ува	-
Болести система крвотока	4782	21455	22781	23437	26312	27173
Болести система за дисање	6327	2643	2907	2659	2962	2439
Болести система за варење	4278	1760	1842	1934	1769	1797
Болести коже и поткожног ткива	67	2	3	1	2	6
Болести мишићно-коштаног система и везивног ткива	255	4	2	4	9	33
Болести мокраћно-полног система	906	894	936	979	1099	871
Стања у перинаталном периоду	5044	1325	1168	1192	872	310
Урођене аномалије	36	194	157	246	213	121
Симптоми, знаци и патолошки клинички и лабораторијски налази	8833 ⁶⁾	2856	2884	3496	3812	3784
Повреде, тровања и последице деловања спољних фактора	2668	3741	3329	3718	4282	3137
Женски	44047	38672	40254	41231	44679	47638
Заразне и паразитарне болести	7491	690	654	547	411	179
Тумори	1623	4958	5094	5385	6629	7526
Болести крви, крвотворних органа и поремећаји имунитета	45 ²⁾	40 ²⁾	26 ²⁾	37 ²⁾	48 ²⁾	40
Болести жлезда са унутрашњим лучењем, исхране и метаболизма	137 ³⁾	802 ³⁾	1020 ³⁾	862 ³⁾	1250 ³⁾	1348
Душевни поремећаји и поремећаји понашања	...	19	41	29	94	94
Болести нервног система	2616 ⁴⁾	157 ⁵⁾	192 ⁵⁾	204 ⁵⁾	357 ⁵⁾	397
Болести ока и болести ува	-
Болести система крвотока	5554	23155	24515	25154	27092	30163
Болести система за дисање	6140	2200	2322	2169	1881	1481
Болести система за варење	3322	855	850	879	895	1074
Болести коже и поткожног ткива	52	4	2	1	3	14
Болести мишићно-коштаног система и везивног ткива	296	15	9	5	25	86
Болести мокраћно-полног система	874	675	725	748	830	658
Трудноћа, рађање и бабиње	445	25	24	41	17	9
Стања у перинаталном периоду	3891	894	861	803	582	232
Урођене аномалије	47	166	134	210	175	121
Симптоми, знаци и патолошки клинички и лабораторијски налази	10628 ⁶⁾	2711	2634	2858	3043	3054
Повреде, тровања и последице деловања спољних фактора	886	1306	1151	1299	1347	1162
Одојчад	23447	6033	5517	5309	3079	882
Заразне и паразитарне болести	3237	680	568	518	343	22
Болести нервног система, ока и ува	633 ⁷⁾	55	46	67	41	20
Болести система за дисање	4848 ⁷⁾	1579	1499	1015	364	29
Урођене аномалије	59	319	259	399	315	173
Недонесеност	1259	770	664	835	455	47
Хипоксија и асфиксија	56	467	810	396	252	99
Респираторни дистрес	...	22	55	272	247	181
Друга респираторна стања	908 ⁸⁾	62	136	179	151	80
Остала перинатална стања	6635	865	364	284	349	135
Остале болести	3201	297	328	199	177	18
Недовољно дефинисана стања	2500 ⁸⁾	891	764	1107	365	73
Повреде и тровања	111	26	24	38	20	5

1) Не располаже се подацима за Косово и Метохију.

2) Без поремећаја имунитета.

3) Укључени су и поремећаји имунитета.

4) Укључени су душевни поремећаји и болести ока и ува.

5) Укључене су болести ока и ува.

6) Укључено и "непознато".

7) Укључен и респираторни дистрес.

8) Пнеумонија новорођенчета.

3-21. УМРЛИ ПРЕМА УЗРОКУ СМРТИ (наставак)

	Централна Србија		Војводина		Косово и Метохија		
	1991	1998	1991	1998	1991	1998	
УКУПНО	62523	70125	26549	29251	8526		...
Мушки	33584	36919	14180	14819	5155		...
Заразне и паразитарне болести	237	304	62	93	240		...
Тумори	5762	6886	2638	2981	596		...
Болести крви, крвотворних органа и поремећаји имунитета	29 ¹⁾	23	7 ¹⁾	19	1 ¹⁾		...
Болести жлезда са унутрашњим лучењем, исхране и метаболизма	584 ²⁾	574	255 ²⁾	376	96 ²⁾		...
Душевни поремећаји и поремећаји понашања	466	193	151	132	11		...
Болести нервног система	309 ³⁾	364	72 ³⁾	122	71 ³⁾		...
Болести ока и болести ува	...	-	...	-
Болести система крвотока	16504	19231	7538	7942	2270		...
Болести система за дисање	1919	1736	721	703	322		...
Болести система за варење	1061	1195	600	602	108		...
Болести коже и поткожног ткива	1	3	-	3	1		...
Болести мишићно-коштаног система и везивног ткива	6	18	3	15	-		...
Болести мокраћно-полног система	765	705	183	166	151		...
Стања у перинаталном периоду	359	248	106	62	407		...
Урођене аномалије	109	82	38	39	66		...
Симптоми, знаци патолошки клинички и лабораторијски налази	2606	3205	425	579	781		...
Повреде, тровања и последице деловања спољних фактора	2867	2152	1381	985	34		...
Женски	28939	33206	12369	14432	3371		...
Заразне и паразитарне болести	152	144	33	35	226		...
Тумори	4398	5297	1963	2229	268		...
Болести крви, крвотворних органа и поремећаји имунитета	36 ¹⁾	28	8 ¹⁾	12	4 ¹⁾		...
Болести жлезда са унутрашњим лучењем, исхране и метаболизма	813 ²⁾	776	342 ²⁾	572	95 ²⁾		...
Душевни поремећаји и поремећаји понашања	68	33	25	61	1		...
Болести нервног система	270 ³⁾	291	49 ³⁾	106	38 ³⁾		...
Болести ока и болести ува	...	-	...	-
Болести система крвотока	17319	20777	8202	9386	1571		...
Болести система за дисање	1199	1065	455	416	227		...
Болести система за варење	572	713	275	361	48		...
Болести коже и поткожног ткива	2	4	1	10	-		...
Болести мишићно-коштаног система и везивног ткива	18	32	7	54	-		...
Болести мокраћно-полног система	576	481	164	177	90		...
Трудноћа, рађање и бабиње	13	6	1	3	3		...
Стања у перинаталном периоду	233	182	59	50	290		...
Урођене аномалије	99	85	30	36	46		...
Симптоми, знаци и патолошки клинички и лабораторијски налази	2241	2514	343	540	459		...
Повреде, тровања и последице деловања спољних фактора	930	778	412	384	5		...
Одојчад	1039	689	283	193	1757		...
Заразне и паразитарне болести	35	19	4	3	304		...
Болести нервног система, ока и ува	15	19	7	1	19		...
Болести система за дисање	58	18	9	11	297		...
Урођене аномалије	168	124	47	49	100		...
Недонесеност	143	37	69	10	243		...
Хипоксија и асфиксија	123	83	20	16	109		...
Респираторни дистрес	130	159	17	22	100		...
Друга респираторна стања	51	58	36	22	64		...
Остала перинатална стања	145	93	23	42	181		...
Остале болести	49	11	14	7	114		...
Недовољно дефинисана стања	108	65	32	8	225		...
Повреде и тровања	14	3	5	2	1		...

1) Без поремећаја имунитета.

2) Укључени су и поремећаји имунитета.

3) Укључене су болести ока и ува.

3-22. УМРЛА ОДОЈЧАД ПРЕМА СТАРОСТИ

	Република Србија					
	1950	1979	1980	1981	1991	1998 ¹⁾
УКУПНО	23447	6033	5517	5309	3079	882
<i>Староси</i>						
0 - 27 дана	9162	2733	2493	2391	1822	640
До 24 часа	1025	865	785	781	567	227
0 - 6 дана	4003	2081	1932	1907	1444	527
7 - 13 дана	2387	299	298	236	185	60
14 - 20 дана	1615	192	150	156	109	35
21 - 27 дана	1121	161	113	92	84	18
28 дана до 2 месеца	5182	1178	1050	1068	462	102
3 - 5 месеци	4398	1090	1042	1040	432	77
6 - 11 месеци	4741	1032	932	810	363	63

3-22. УМРЛА ОДОЈЧАД ПРЕМА СТАРОСТИ (наставак)

	Централна Србија		Војводина		Косово и Метохија	
	1991	1998	1991	1998	1991	1998
УКУПНО	1039	689	283	193	1757	...
<i>Староси</i>						
0 - 27 дана	749	511	212	129	861	...
До 24 часа	282	187	58	40	227	...
0 - 6 дана	599	419	179	108	666	...
7 - 13 дана	73	50	15	10	97	...
14 - 20 дана	42	31	8	4	59	...
21 - 27 дана	35	11	10	7	39	...
28 дана до 2 месеца	133	81	30	21	299	...
3 - 5 месеци	93	51	23	26	316	...
6 - 11 месеци	64	46	18	17	281	...

¹⁾ Не располаже се подацима за Косово и Метохију.

3-23. УМРЛИ УСЛЕД НЕСРЕЋНОГ СЛУЧАЈА, САМОУБИСТВА И УБИСТВА

	Република Србија					
	1956	1979	1980	1981	1991	1998 ¹⁾
НЕСРЕЋНИ СЛУЧАЈЕВИ						
УКУПНО	1967	3742	3204	3467	3937	2575
<i>Пол</i>						
Мушки	1464	2892	2463	2634	3104	1920
Женски	503	850	741	833	833	655
<i>Старосн</i>						
0 - 4 године	292	147	111	140	79	31
5 - 9	137	120	111	120	62	44
10 - 14	95	93	75	73	53	35
15 - 19	158	195	132	123	232	131
20 - 49	777	1706	1405	1535	1834	1003
50 и више година	496	1473	1361	1454	1611	1323
Непознато	12	8	9	22	66	8
<i>Спољни узрок несрећног случаја</i>						
Саобраћајни удеси	337	2612	2160	2315	1452	984
Падови	334	258	261	262	132	170
Задесна дављења и потапања и други удеси који угрожавају дисање	430	247	239	284	170	134
Излагање диму, ватри и пламену	63	43	40	39	77	48
Случајна тровања и излагања штетним супстанцама	84	64	72	95	70	72
Остали узроци	719	518	432	472	2036	1167
САМОУБИСТВА						
УКУПНО	758	1090	1143	1341	1475	1460
<i>Пол</i>						
Мушки	490	693	773	932	1017	1015
Женски	268	397	370	409	458	445
<i>Старосн</i>						
10 - 14	3	7	2	21	7	4
15 - 19	36	43	30	34	27	26
20 - 49	365	377	406	466	473	531
50 и више година	352	660	690	796	963	899
Непознато	2	3	5	24	5	-
<i>Начин и средство извршења самоубиства</i>						
Тровање	90	92	101	147	114	115
Вешање, дављење, гушење	468	716	774	917	981	857
Дављење и потапање	66	74	74	68	69	72
Ватрено оружје и експлозив	42	58	57	63	125	196
Оштри предмети	25	41	44	35	16	22
Скок са висине	20	15	17	19	43	44
Други и неозначени начини	47	94	76	97	127	154

¹⁾ Не располаже се подацима за Косово и Метохију.

3-23. УМРЛИ УСЛЕД НЕСРЕЋНОГ СЛУЧАЈА, САМОУБИСТВА И УБИСТВА (наставак)

	Република Србија					
	1956	1979	1980	1981	1991	1998 ¹⁾
УБИСТВА						
УКУПНО	286	215	133	209	217	261
<i>Пол</i>						
Мушки	215	156	93	152	161	199
Женски	71	59	40	57	56	62
<i>Сџаросџ</i>						
Испод 10 година	13	5	5	13	1	1
10 - 14	1	3	2	2	4	3
15 - 19	17	12	10	10	18	15
20 - 49	167	133	72	123	116	165
50 и више година	88	60	44	60	76	76
Непознато	-	2	-	1	2	1
<i>Начин и средсџво извршења убистџва</i>						
Вешање и потапање	10	8	3	10	6	11
Ватрено оружје и експлозив	63	39	26	55	78	113
Оштри предмети	120	22	20	37	45	37
Насилје уз примену телесне снаге	...	16	9	14	21	5
Други и неозначени начини	90	130	75	93	67	95

3-23. УМРЛИ УСЛЕД НЕСРЕЋНОГ СЛУЧАЈА, САМОУБИСТВА И УБИСТВА (наставак)

	Централна Србија		Војводина		Косово и Метохија	
	1991	1998	1991	1998	1991	1998
НЕСРЕЋНИ СЛУЧАЈЕВИ						
УКУПНО	2800	1836	1104	739	33	...
<i>Пол</i>						
Мушки	2176	1387	898	533	30	...
Женски	624	449	206	206	3	...
<i>Сџаросџ</i>						
0 - 4 године	59	22	17	9	3	...
5 - 9	42	27	18	17	2	...
10 - 14	35	20	17	15	1	...
15 - 19	150	81	79	50	3	...
20 - 49	1236	714	583	289	15	...
50 и више година	1217	967	386	356	8	...
Непознато	61	5	4	3	1	...
<i>Сџољни узрок несређног случаја</i>						
Саобраћајни удеси	893	647	539	337	20	...
Падови	59	118	72	52	1	...
Задесна дављења и потапања и други удеси који угрожавају дисање	84	84	86	50	-	...
Излагање диму, ватри и пламену	52	40	25	8	-	...
Случајна тровања и излагања штетним супстанцама	43	52	23	20	4	...
Остали узроци	1669	895	359	272	8	...

¹⁾ Не располаже се подацима за Косово и Метохију.

3-23. УМРЛИ УСЛЕД НЕСРЕЋНОГ СЛУЧАЈА, САМОУБИСТВА И УБИСТВА (наставак)

	Централна Србија		Војводина		Косово и Метохија	
	1991	1998	1991	1998	1991	1998
САМОУБИСТВА						
УКУПНО	849	897	623	563	3	...
<i>Пол</i>						
Мушки	584	607	432	408	1	...
Женски	265	290	191	155	2	...
<i>Старосн</i>						
10 - 14	4	2	3	2	-	...
15 - 19	17	16	9	10	1	...
20 - 49	272	350	200	181	1	...
50 и више година	555	529	407	370	1	...
Непознато	1	-	4	-	-	...
<i>Начин и средство извршења самоубиства</i>						
Тровање	73	81	41	34	-	...
Вешање, давлeње, гушење	520	486	458	371	3	...
Дављење и потапање	37	38	32	34	-	...
Ватрено оружје и експлозив	68	115	57	81	-	...
Оштри предмети	10	13	6	9	-	...
Скок са висине	28	40	15	4	-	...
Други и неозначени начини	113	124	14	30	-	...
УБИСТВА						
УКУПНО	148	194	66	67	3	...
<i>Пол</i>						
Мушки	107	155	51	44	3	...
Женски	41	39	15	23	-	...
<i>Старосн</i>						
Испод 10 година	-	1	1	-	-	...
10 - 14	3	1	1	2	-	...
15 - 19	13	12	5	3	-	...
20 - 49	76	130	37	35	3	...
50 и више година	55	49	21	27	-	...
Непознато	1	1	1	-	-	...
<i>Начин и средство извршења убиства</i>						
Вешање и потапање	2	4	4	7	-	...
Ватрено оружје и експлозив	51	84	24	29	3	...
Оштри предмети	36	29	9	8	-	...
Насилје уз примену телесне снаге	2	4	19	1	-	...
Други и неозначени начини	57	73	10	22	-	...

3-24. ЗАКЉУЧЕНИ БРАКОВИ

	Република Србија					
	1953	1961	1971	1981	1991	1998 ¹⁾
УКУПНО	70875	70201	77845	69499	57704	39328
<i>Сћаросћ мужа</i>						
Испод 15 година	3	-	5	4	-	-
15 - 19	12551	6464	5476	1789	1395	578
20 - 24	29703	26258	36733	25521	19071	10567
25 - 29	16221	21912	17675	25390	19592	13418
30 - 34	5138	7434	7863	8142	8817	6592
35 - 39	1710	2934	3674	2136	3506	3024
40 - 44	1950	1124	2112	1502	1641	1614
45 - 49	1269	1096	1228	1151	753	1048
50 - 54	836	1033	655	937	645	646
55 и више година	1489	1921	2393	2413	2138	1770
Непознато	5	25	31	514	146	71
<i>Сћаросћ жене</i>						
Испод 15 година	21	17	77	10	-	-
15 - 19	22228	19735	29016	17740	12921	5579
20 - 24	31998	29521	31359	29022	23301	15356
25 - 29	9616	11391	7305	12689	11619	9550
30 - 34	3231	4200	3619	4086	4135	3615
35 - 39	964	2240	2209	1399	1984	1703
40 - 44	1037	955	1442	1063	1153	1082
45 - 49	640	731	1089	925	604	864
50 - 54	481	537	526	709	595	497
55 и више година	653	844	1160	1508	1271	1014
Непознато	6	30	43	348	121	68

3-24. ЗАКЉУЧЕНИ БРАКОВИ (наставак)

	Централна Србија		Војводина		Косово и Метохија	
	1991	1998	1991	1998	1991	1998
УКУПНО	33698	28950	11447	10378	12559	...
<i>Сћаросћ мужа</i>						
Испод 15 година	-	-	-	-	-	...
15 - 19	754	450	224	128	417	...
20 - 24	10891	7724	3914	2843	4266	...
25 - 29	10997	9972	3722	3446	4873	...
30 - 34	5266	4938	1542	1654	2009	...
35 - 39	2339	2227	705	797	462	...
40 - 44	1073	1204	415	410	153	...
45 - 49	494	743	179	305	80	...
50 - 54	427	432	164	214	54	...
55 и више година	1403	1214	571	556	164	...
Непознато	54	46	11	25	81	...
<i>Сћаросћ жене</i>						
Испод 15 година	-	-	-	-	-	...
15 - 19	7591	4172	2465	1407	2865	...
20 - 24	12834	11340	4426	4016	6041	...
25 - 29	6855	7102	2237	2448	2527	...
30 - 34	2645	2680	849	935	641	...
35 - 39	1367	1256	463	447	154	...
40 - 44	774	768	303	314	76	...
45 - 49	408	597	159	267	37	...
50 - 54	404	336	160	161	31	...
55 и више година	777	664	370	350	124	...
Непознато	43	35	15	33	63	...

1) Не располаже се подацима за Косово и Метохију.

3-25. РАЗВЕДЕНИ БРАКОВИ

	Република Србија					
	1953	1961	1971	1981	1991	1998 ¹⁾
УКУПНО	9717	10609	10111	9797	8372	6909
<i>Трајање брака</i>						
0 година	609	630	676	716	429	248
1	994	940	1163	984	701	408
2	978	1014	1036	923	768	439
3	959	965	898	768	646	397
4	918	794	729	655	531	406
5 - 9	3323	2930	2258	2271	1809	1510
10 - 14	767	1954	1252	1370	1301	1110
15 и више година	1169	1382	2099	2110	2187	2391
<i>Број издржаване деце</i>						
Без деце	5134	5340	5293	4961	3674	2940
Једно	3018	3363	3387	3094	2555	2143
Двоје	1184	1408	1207	1508	1850	1598
Троје и више деце	381	508	224	234	293	228
<i>Коме су додељена деца</i>						
Без издржаване деце	5293	4961	3674	2940
Мужу	1389	1114	951	749
Жени	3130	3467	3534	3034
Мужу и жени	273	225	195	165
Другим лицима	17	16	5	6
Организацији друштвених делатности	3	10	7	5
Остале комбинације	6	4	6	10

3-25. РАЗВЕДЕНИ БРАКОВИ (наставка)

	Централна Србија		Војводина		Косово и Метохија	
	1991	1998	1991	1998	1991	1998
УКУПНО	5459	4643	2559	2266	354	...
<i>Трајање брака</i>						
0 година	306	166	98	82	25	...
1	413	265	248	143	40	...
2	483	307	243	132	42	...
3	411	260	197	137	38	...
4	357	279	148	127	26	...
5 - 9	1159	1020	567	490	83	...
10 - 14	868	728	384	382	49	...
15 и више година	1462	1618	674	773	51	...
<i>Број издржаване деце</i>						
Без деце	2284	2009	1241	929	149	...
Једно	1765	1386	704	757	86	...
Двоје	1242	1085	550	513	58	...
Троје и више деце	168	163	64	67	61	...
<i>Коме су додељена деца</i>						
Без издржаване деце	2284	2011	1241	929	149	...
Мужу	680	545	191	204	80	...
Жени	2340	1950	1073	1084	121	...
Мужу и жени	141	125	51	40	3	...
Другим лицима	3	4	1	2	1	...
Организацији друштвених делатности	5	4	2	1	-	...
Остале комбинације	6	4	-	6	-	...

¹⁾ Не располаже се подацима за Косово и Метохију.

3-26. ПРОЦЕНЕ СТАНОВНИШТВА

у хиљ.

	Република Србија			
	укупно	Централна Србија	Војводина	Косово и Метохија
ПРОЦЕНЕ (30. 06.)				
1984	9489	5753	2037	1699
1985	9539	5768	2036	1735
1986	9588	5780	2035	1773
1987	9632	5789	2032	1811
1988	9634	5755	2029	1850
1989	9719	5805	2025	1889
1990	9757	5808	2019	1930
1991	9792	5811	2014	1967
1992	9838	5815	2017	2006
1993	9884	5817	2024	2043
1994	9926	5823	2026	2077
1995	9969	5827	2029	2113
1996	9995	5822	2022	2151
1997	10014	5813	2015	2186
1998 ¹⁾	9993	5801	2006	2186
1999 ¹⁾	9967	5784	1997	2186

¹⁾ Подаци за Косово и Метохију се односе на 1997. годину.

3-27. СРЕДЊЕ ТРАЈАЊЕ ЖИВОТА И ПРОСЕЧНА СТАРОСТ СТАНОВНИШТВА

	Република Србија			
	укупно	Централна Србија	Војводина	Косово и Метохија
СРЕДЊЕ ТРАЈАЊЕ ЖИВОТА²⁾				
1960 - 1962				
Мушки	62,72	64,76	63,64	57,08
Женски	64,71	66,97	68,26	55,48
1970 - 1972				
Мушки	66,09	67,66	66,03	64,59
Женски	69,91	71,45	72,09	66,54
1980 - 1982				
Мушки	68,05	69,41	67,14	68,06
Женски	72,68	73,93	73,51	71,48
1997 - 1998 ¹⁾				
Мушки	69,39	69,96	67,73	...
Женски	74,58	75,00	73,24	...
ПРОСЕЧНА СТАРОСТ СТАНОВНИШТВА³⁾				
1961				
Мушки	29,6	30,4	30,9	23,8
Женски	31,5	32,0	33,1	25,2
1971				
Мушки	31,2	32,5	33,2	23,2
Женски	33,0	34,1	35,4	24,0
1981				
Мушки	32,8	34,6	34,8	23,9
Женски	34,6	36,3	37,4	24,5
1998 ¹⁾				
Мушки	38,3	38,2	38,9	...
Женски	40,3	40,4	40,3	...

¹⁾ Не располаже се подацима за Косово и Метохију.

²⁾ Средње трајање живота показује број година живота које ће у просеку доживети живорођено дете.

³⁾ Просечна старост становништва израчуната је пондерисаном аритметичком средином.

СТАНОВНИШТВО ПРЕМА СТАРОСТИ И ПОЛУ ПО ПОПИСИМА 1948, 1971, 1981. и 1991. године

Република Србија

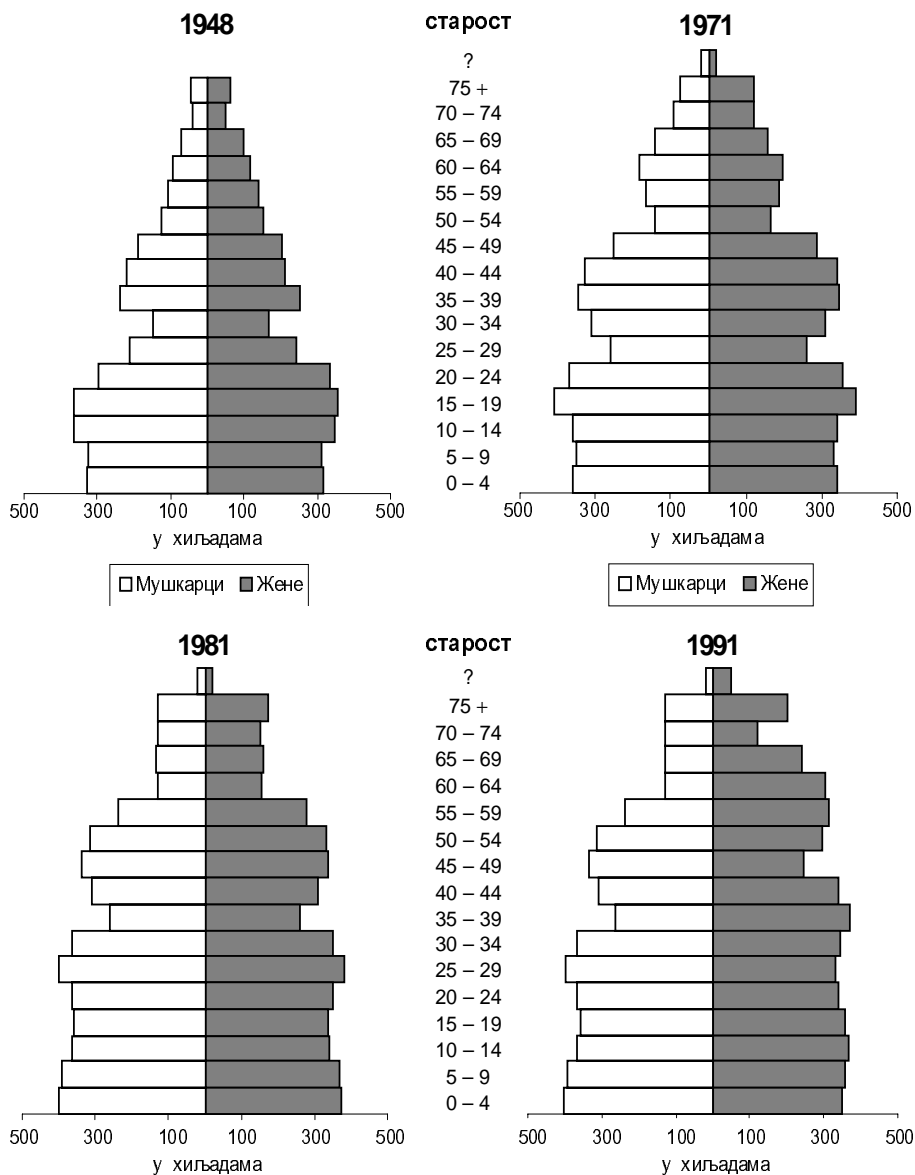

СТАНОВНИШТВО ПРЕМА СТАРОСТИ И ПОЛУ ПО ПОПИСИМА 1948, 1971, 1981. и 1991. године

Централна Србија

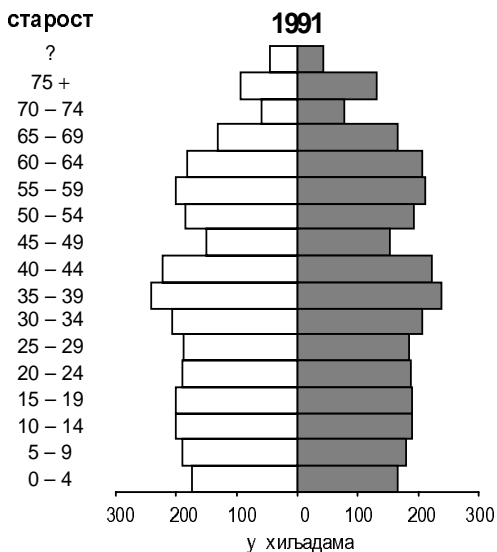
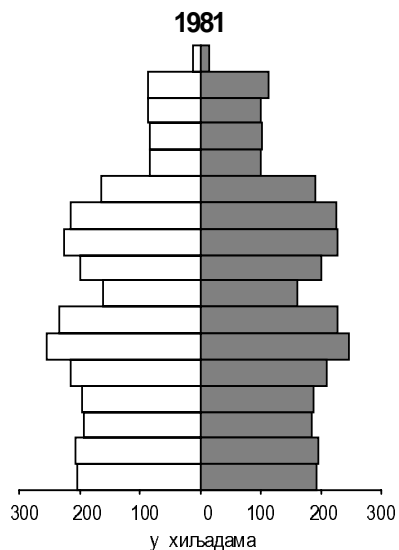
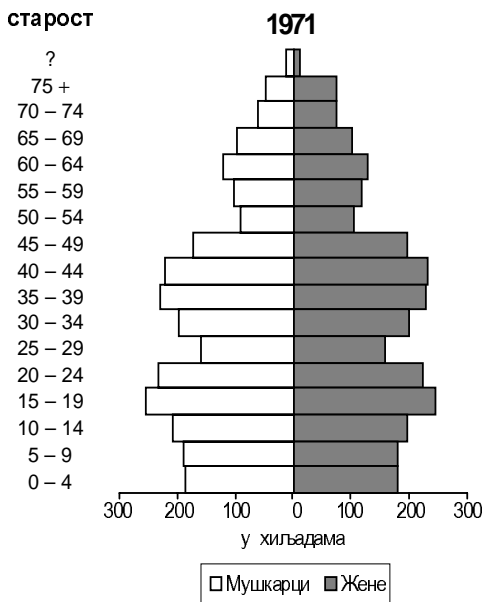
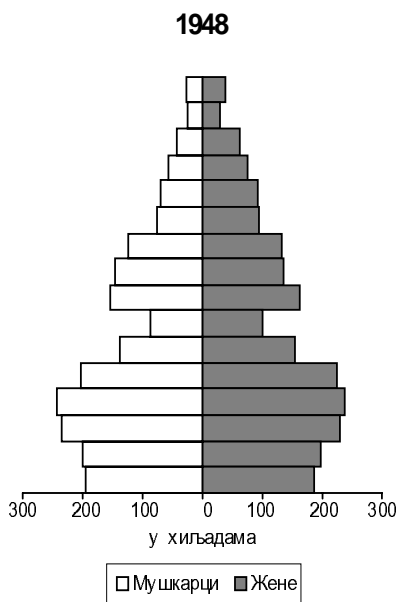

СТАНОВНИШТВО ПРЕМА СТАРОСТИ И ПОЛУ ПО ПОПИСИМА 1948, 1971, 1981. и 1991. године

Војводина

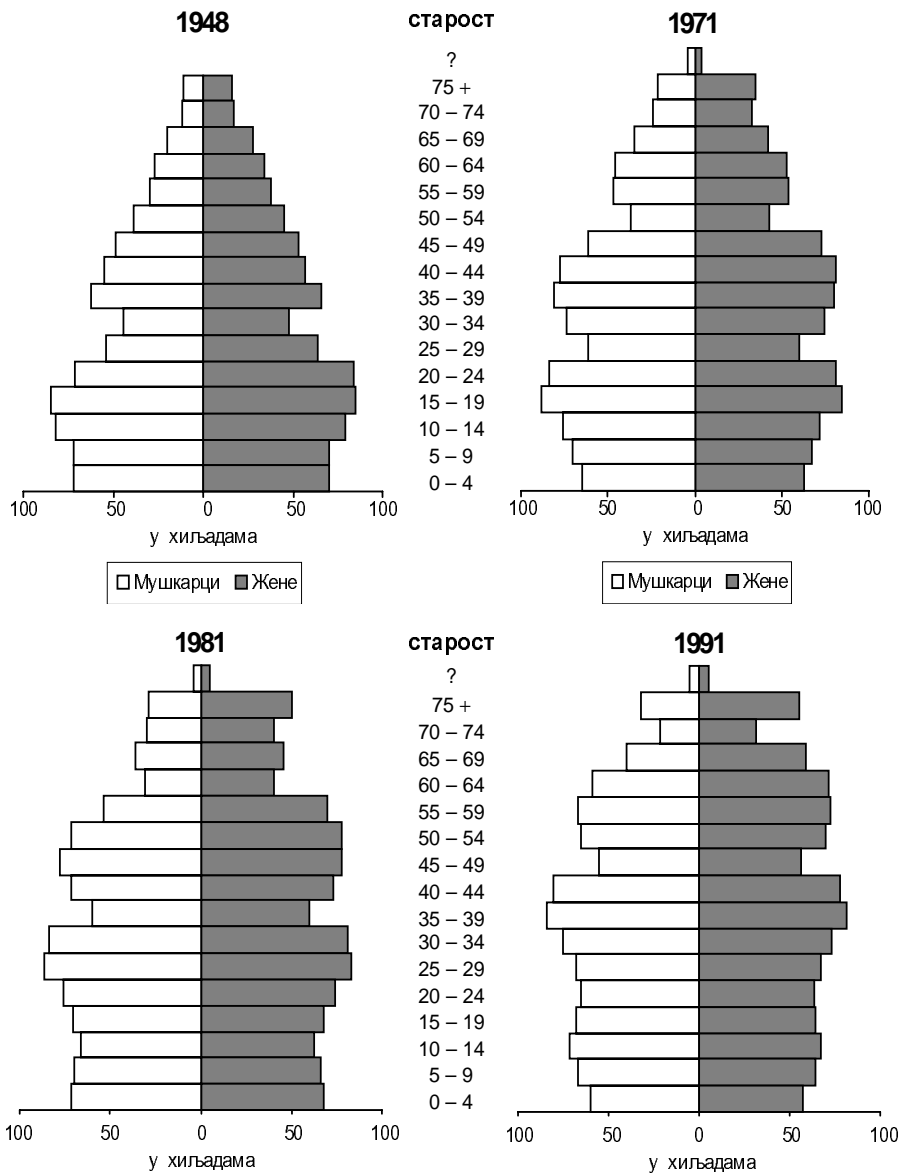

СТАНОВНИШТВО ПРЕМА СТАРОСТИ И ПОЛУ ПО ПОПИСИМА

1948, 1971, 1981. и 1991. године

Косово и Метохија

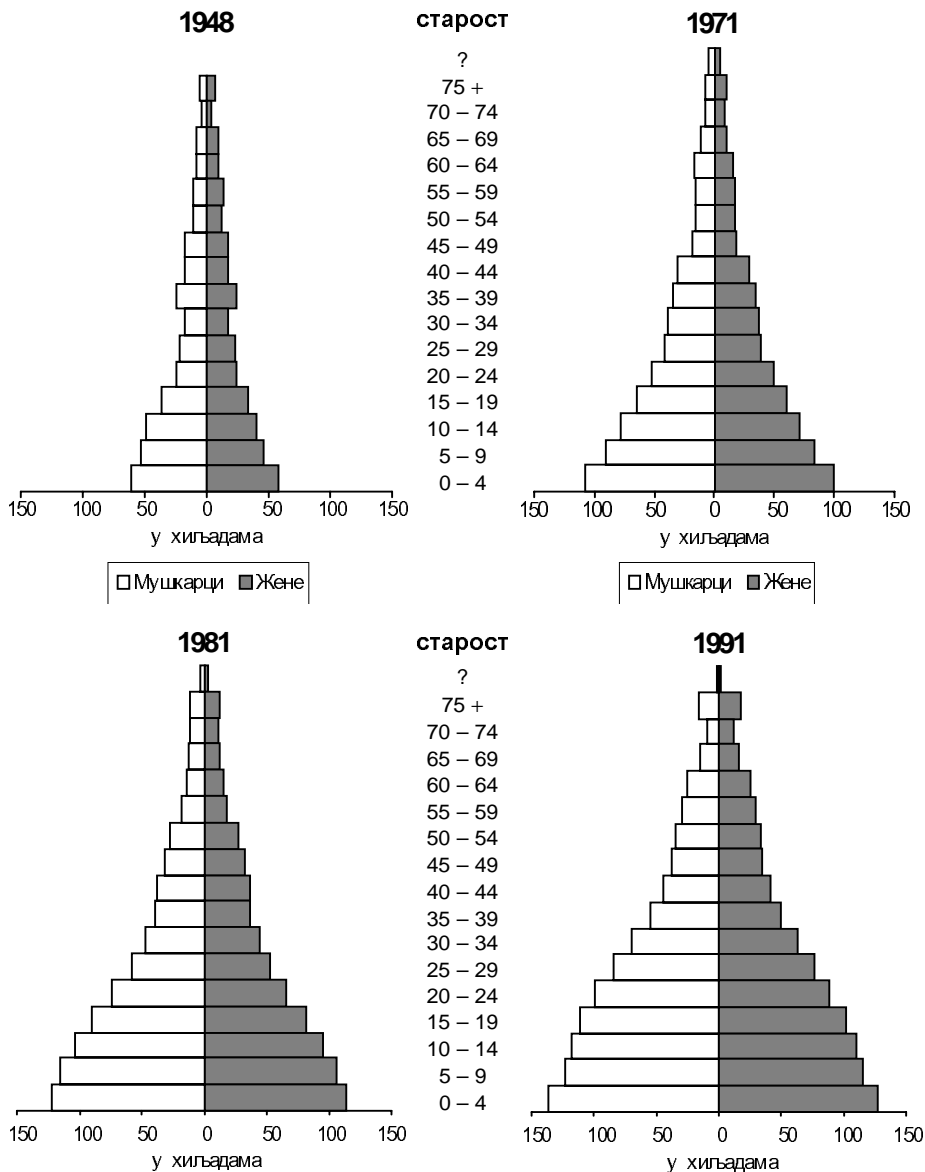

4. Запосленост

Извори и методи прикупљања података

Подаци о запосленима - годишњи просек - добијени су на основу редовне полугодишње извештајне службе којом се за месеце март и септембар сваке године прикупљају подаци од свих предузећа или организација (укључујући и јединице у саставу), у друштвеној, приватној, задружној, мешовитој и државној својини.

Подаци о лицима која самостално обављају делатност прикупљени су редовном полугодишњом извештајном службом којом се за месеце март и септембар прикупљају подаци од Завода здравственог осигурања запослених.

Подаци о лицима која траже запослење преузети су од Савезног завода за тржиште рада и миграције.

Обухватност

Полугодишња извештајна служба о зарадама (платама) и запосленима заснива се на потпуном обухвату предузећа, установа и других организација. Овим подацима нису обухваћени: страни држављани запослени у СР Југославији, грађани СР Југославије запослени у представништву неке стране државе на територији СР Југославије, запослени на одслужењу војног рока, запослени којима радни однос мирује једну или више година, активна војна лица и грађанска лица запослена у ВЈ и запослени у органима унутрашњих послова. У спровођењу полугодишње извештајне службе се примењује тзв. "територијални принцип посматрања" по коме је општина узета као основна територијална јединица. На тај начин се, као извештајна јединица сматра свако предузеће, установа, задруга или друга организација са њеним пословним јединицама које се налазе на територији општине у којој је и седиште организације са делатношћу коју обавља. Пословне јединице са делатношћу различитом од основне делатности организације су посебне извештајне јединице на истој општини.

Такође, свака пословна јединица која се налази на другој општини (ван општине организације којој припада) сматра се као посебна извештајна јединица у делатности коју обавља.

Полугодишња извештајна служба о запосленима код индивидуалних послодаваца обухвата само запослена лица која су регистрована код Републичког завода здравственог осигурања.

Подацима о лицима која траже запослење обухваћена су само лица која су регистрована код Републичког завода за тржиште рада.

Дефиниције

Под појмом *запослени* подразумевају се сва лица која имају засновани радни однос са предузећем, установом или организацијом (укључив и функционере) или индивидуалним послодавцем, без обзира да ли су радни однос засновали на неодређено или одређено време и да ли раде пуно или краће од пуног, непуно или скраћено радно време. Као запослени не сматрају се помажући чланови индивидуалних произвођача, ученици школа за квалификоване раднике (ученици у привреди), чланови добровољних радних бригада, лица на издржавању казни и спољни сарадници (уговор о делу).

4-1. ЗАПОСЛЕНОСТ¹⁾
- Годишњи просек²⁾ -

у хиљ.

	Република Србија							
	укупно		Централна Србија		Војводина		Косово и Метохија	
	свега	приватни сектор	свега	приватни сектор	свега	приватни сектор	свега	приватни сектор
1955	771	19	510	13	217	6	43	1
1956	781	18	507	10	230	7	44	1
1957	850	22	553	13	247	8	50	1
1958	933	25	610	16	271	9	52	1
1959	1004	25	641	16	302	8	61	1
1960	1112	27	695	16	345	11	71	1
1961	1224	29	748	17	398	11	78	1
1962	1246	26	771	16	398	10	77	1
1963	1258	26	782	16	399	10	78	1
1964	1345	29	838	17	422	10	85	1
1965	1372	31	856	19	426	10	89	1
1966	1353	36	858	22	405	12	90	2
1967	1355	37	865	23	399	12	91	2
1968	1369	38	887	21	390	14	92	3
1969	1429	34	934	20	399	12	96	3
1970	1481	36	975	20	406	12	100	4
1971	1552	37	1022	20	423	12	107	5
1972	1614	38	1061	20	437	13	116	6
1973	1647	39	1083	20	444	13	120	6
1974	1723	37	1135	20	460	12	128	4
1975	1806	35	1188	20	481	12	138	3
1976	1869	33	1229	19	497	11	144	3
1977	1948	34	1284	19	513	11	150	4
1978	2044	35	1356	20	529	12	159	4
1979	2137	36	1422	20	548	12	168	4
1980	2200	37	1464	21	558	12	178	4
1981	2264	38	1505	22	572	12	188	5
1982	2312	40	1534	22	583	12	195	6
1983	2348	37	1558	20	592	13	198	5
1984	2399	37	1589	20	603	13	206	4
1985	2459	40	1632	22	613	14	214	4
1986	2530	43	1679	24	628	14	223	5
1987	2594	45	1722	24	639	15	233	6
1988	2618	49	1738	25	642	18	238	6
1989	2622	53	1735	27	643	19	244	7
1990	2543	62	1701	33	628	24	215	5
1991	2474	179	1680	101	619	59	175	19
1992	2391	195	1633	114	599	61	159	20
1993	2321	208	1582	122	584	65	155	21
1994	2272	224	1555	132	572	72	145	20
1995	2242	253	1534	149	565	83	143	21
1996	2229	275	1525	164	559	88	145	23
1997	2197	305	1502	182	548	97	147	26
1998	2158	314	1475	194	538	94	145	26
1999	1963 ³⁾	292 ³⁾	1441	197	522	95

¹⁾ Обухвата запослене у сва четири облика својине и то: друштвеној, приватној, задружној и мешовитој, као и власнике радњи, лица која самостално обављају делатност-професију и код њих запослене.

²⁾ Годишњи просек израчунат је на бази два стања: 31. март и 30. септембар.

³⁾ Нису обухваћени подаци за Косово и Метохију.

4-2. ЗАПОСЛЕНЕ ЖЕНЕ¹⁾
- Годишњи просек²⁾ -

у хиљ.

	Република Србија							
	укупно		Централна Србија		Војводина		Косово и Метохија	
	свега	приватни сектор	свега	приватни сектор	свега	приватни сектор	свега	приватни сектор
1955	187	12	114	9	67	3	6	0
1956	201	10	123	8	72	2	6	0
1957	214	9	132	7	76	2	6	0
1958	235	12	146	9	83	3	6	0
1959	254	12	159	9	88	3	7	0
1960	279	12	175	9	95	3	9	0
1961	305	12	192	9	103	3	10	0
1962	327	12	207	9	109	3	11	0
1963	335	13	213	10	110	3	12	0
1964	360	14	228	10	119	4	13	0
1965	381	15	242	10	124	5	15	0
1966	387	18	246	12	125	6	16	0
1967	403	18	257	12	129	6	17	0
1968	388	18	251	11	119	6	17	1
1969	405	15	266	10	122	5	17	0
1970	430	15	285	10	127	5	18	0
1971	457	14	303	9	134	5	19	0
1972	487	15	323	9	143	5	22	1
1973	514	15	341	9	149	5	24	1
1974	546	15	363	9	156	5	27	1
1975	573	15	383	9	163	5	28	1
1976	598	13	398	8	171	4	30	1
1977	624	15	417	8	177	7	30	0
1978	661	12	445	8	185	4	32	0
1979	696	14	470	8	193	5	35	1
1980	727	13	492	8	199	4	37	1
1981	761	14	516	8	207	5	39	1
1982	787	14	532	8	213	5	41	1
1983	813	13	552	7	219	5	42	1
1984	841	14	572	7	227	6	44	1
1985	875	15	595	8	234	6	47	1
1986	916	16	623	8	245	7	50	1
1987	956	17	652	9	252	7	52	1
1988	979	18	668	9	257	9	54	0
1989	990	21	674	10	260	10	56	1
1990	980	24	674	12	255	11	51	1
1991	955	51	662	28	250	22	43	1
1992	817	58	582	33	198	23	37	2
1993	912	62	631	36	239	24	42	2
1994	894	61	617	30	236	28	41	3
1995	893	83	623	47	233	33	37	3
1996	893	93	626	55	231	35	36	3
1997	895	107	626	64	230	40	39	3
1998	883	116	619	73	227	39	37	3
1999	827 ³⁾	118 ³⁾	607	78	220	40

¹⁾ Обухвата запослене у сва четири облика својине и то: друштвеној, приватној, задружној и мешовитој, као и власнике радњи, лица која самостално обављају делатност-професију и код њих запослене.

²⁾ Годишњи просек израчунат је на бази два стања: 31. март и 30. септембар.

³⁾ Нису обухваћени подаци за Косово и Метохију.

4-3. ЗАПОСЛЕНИ ПО ГРАНАМА ДЕЛАТНОСТИ¹⁾
- Годишњи просек²⁾ -

	Република Србија							
	укупно		Централна Србија		Војводина		Косово и Метохија	
	1998	1999 ³⁾	1998	1999	1998	1999	1998	1999 ³⁾
УКУПНО	1844786	1789862	1281561	1243888	444230	426979	118995	118995
Привредне делатности	1417826	1363346	985300	948215	346588	329194	85937	85937
Индустрија и рударство	760008	732678	529278	510810	178354	169413	52455	52455
Електропривреда	28914	28781	18850	18826	4206	4097	5858	5858
Производња угља	26844	26750	20132	20038	-	-	6712	6712
Прерада угља	228	228	-	-	-	-	228	228
Производња нафте и гаса	2166	2051	-	-	2166	2051	-	-
Производња деривата нафте	4726	4686	928	936	3798	3750	-	-
Производња руда гвожђа	-	-	-	-	-	-	-	-
Црна металургија	14337	13679	9653	9040	1199	1154	3485	3485
Производња руда обојених метала	11850	11720	9302	9172	-	-	2548	2548
Производња обојених метала	5377	5281	4109	4013	-	-	1268	1268
Прерада обојених метала	7888	7902	6945	6947	404	416	539	539
Производња неметала	2514	2472	2514	2472	-	-	-	-
Прерада неметала	21200	20761	17140	16798	2662	2564	1399	1399
Металопрерађивачка делатност	77534	72964	56815	53644	18494	17096	2224	2224
Машиноградња	41139	39170	32636	31196	8112	7582	392	392
Производња саобраћајних средстава	59970	57384	50709	48032	7238	7328	2024	2024
Бродоградња	4412	4193	1921	1889	2492	2304	-	-
Производња електричних машина и апарата	44104	42934	34846	33711	7028	6993	2230	2230
Производња хемијских производа	22057	21105	11263	10732	10021	9600	773	773
Прерада хемијских производа	26671	25881	18968	18628	6768	6317	936	936
Производња камена и песка	4974	4755	4560	4361	336	316	78	78
Производња грађевинског материјала	22742	21942	10692	10326	9722	9288	2328	2328
Производња резане грађе и плоча	8608	8470	6584	6550	1582	1478	442	442
Производња финалних производа од дрвета	23636	22507	17596	16780	5013	4700	1027	1027
Производња и прерада папира	12034	11810	7906	7712	3654	3623	475	475
Производња текстилних предива и тканина	31646	30391	21958	21351	5955	5308	3732	3732

¹⁾ Обухвата запослене у сва четири облика својине (друштвена, приватна, задружна и мешовита).

²⁾ Годишњи просек израчунат на бази два стања: 31. марта и 30. септембра.

³⁾ Подаци за Косово и Метохију се односе на 1998. годину.

**4-3. ЗАПОСЛЕНИ ПО ГРАНАМА ДЕЛАТНОСТИ¹⁾ (наставак)
- Годишњи просек²⁾ -**

	Република Србија							
	укупно		Централна Србија		Војводина		Косово и Метохија	
	1998	1999 ³⁾	1998	1999	1998	1999	1998	1999 ³⁾
Производња готових текстилних производа	80527	76149	59420	56434	16620	15228	4487	4487
Производња коже и крзна	3530	3300	2601	2361	880	889	50	50
Производња кожне обуће и галантерије	25238	24346	15489	15042	7795	7350	1954	1954
Прерада каучука	14890	14621	11962	11726	1948	1914	981	981
Производња прехранбених производа	83830	81468	41425	40840	39702	37926	2702	2702
Производња пића	19234	19333	13121	13146	3766	3840	2347	2347
Производња сточне хране	3788	3625	1663	1605	2055	1950	70	70
Производња и прерада дувана	4132	4004	3269	3144	292	288	572	572
Графичка делатност	11850	11076	8748	8191	2820	2603	282	282
Рециклажа сировина	3901	3567	3208	2928	588	534	105	105
Производња разноврсних производа	3596	3367	2349	2239	1040	922	206	206
Пољопривреда и рибарство	79886	76101	28100	26527	48463	46250	3324	3324
Пољопривредна производња	71502	67743	24258	22719	44750	42530	2494	2494
Пољопривредне услуге	7331	7277	3470	3441	3156	3132	704	704
Рибарство	1054	1078	371	366	558	587	125	125
Шумарство	8095	7989	5558	5455	1783	1770	754	754
Водопривреда	4307	4399	2060	2165	1963	1950	284	284
Грађевинарство	109973	102732	82814	77131	21835	20277	5324	5324
Високоградња	50848	47192	37860	34994	9359	8568	3630	3630
Нискоградња и хидроградња	35612	34104	26530	25390	7888	7520	1194	1194
Инсталациони и завршни радови	23512	21430	18424	16743	4588	4187	500	500
Саобраћај и везе	125343	122051	90028	87200	26516	26052	8799	8799
Железнички	30590	30003	19837	19233	7918	7936	2834	2834
Поморски	18	8	18	8	-	-	-	-
Речни и језерски	2361	2343	1980	1946	381	397	-	-
Ваздушни	6168	5970	5972	5780	186	180	10	10
Друмски	29812	27566	19126	17938	6949	6522	3106	3106
Градски	23318	22323	19750	18776	2776	2755	792	792
Цевоводни транспорт	1404	1288	750	644	654	644	-	-
Претоварне услуге	4068	3825	2742	2544	1324	1279	2	2
ПТТ услуге	28235	28724	19854	20335	6326	6334	2055	2055
Трговина	139504	130634	103070	97106	30062	27155	6373	6373
Трговина на мало	95501	89365	70176	66157	20382	18264	4944	4944
Трговина на велико	37361	35032	26771	25208	9360	8594	1230	1230
Спољна трговина	6642	6233	6123	5738	319	295	200	200

¹⁾, ²⁾ и ³⁾ Види напомене на страни 79.

**4-3. ЗАПОСЛЕНИ ПО ГРАНАМА ДЕЛАТНОСТИ¹⁾ (наставак)
- Годишњи просек²⁾ -**

	Република Србија							
	укупно		Централна Србија		Војводина		Косово и Метохија	
	1998	1999 ³⁾	1998	1999	1998	1999	1998	1999 ³⁾
Угоститељство и туризам	41799	41502	33558	33675	5706	5293	2534	2534
Угоститељство	40445	40210	32514	32656	5464	5086	2468	2468
Туристичко посредовање	1354	1293	1044	1016	242	210	67	67
Занатство	31140	29434	24141	23081	5779	5133	1220	1220
Занатске услуге	25054	24079	19606	19114	4239	3753	1212	1212
Личне услуге	6087	5356	4535	3967	1544	1381	8	8
Стамбено-комуналне делатности	49961	50348	37098	37295	9519	9709	3344	3344
Уређење насеља и простора	5515	5626	4156	4192	1311	1386	48	48
Стамбена делатност	49	49	-	-	36	35	14	14
Комунална делатност	44397	44673	32942	33100	8172	8290	3283	3283
Финансијске и друге услуге	68059	65805	49891	48067	16642	16212	1526	1526
Банкарство	27690	27185	19510	19462	7386	6929	794	794
Осигурање имовине и лица	5718	5796	3588	3658	1885	1892	246	246
Услуге у области промета	10748	10281	8254	7836	2234	2184	261	261
Пројектовање и сродне услуге	9974	9407	7582	7110	2302	2208	89	89
Геолошка истраживања	1049	1015	697	669	352	346	-	-
Истраживачко-развојни рад	7520	6711	6472	5683	913	892	136	136
Пословне услуге	5360	5416	3789	3650	1570	1766	-	-
Ванпривредне делатн.	426960	426518	296260	295675	97642	97785	33058	33058
Образовање и култура	166288	164950	117326	116024	38620	38584	10342	10342
Образовање	117540	117319	82023	81654	28033	28181	7484	7484
Научноистраживачка делатност	11164	10647	10391	9880	768	762	5	5
Култура, уметност и информације	34855	34255	23174	22734	9046	8887	2634	2634
Физичка култура и спорт	2729	2727	1738	1750	772	758	219	219
Здравство и социјална заштита	173743	174177	119424	119736	39862	39983	14458	14458
Здравствена заштита	137200	137859	93224	93751	31124	31256	12852	12852
Социјална заштита	36542	36319	26200	25985	8737	8728	1606	1606
Државни органи, организације територијалне аутономије, локалне самоуправе, фондови и политичке организације и удружења	86600	87065	59214	59624	19126	19183	8258	8258
Државни органи	76446	76899	52776	53168	16702	16763	6968	6968
Фондови и заводи	6108	6188	3448	3526	1594	1596	1066	1066
Општа и пословна удружења	1392	1356	1121	1089	223	219	48	48
Интересне и политичке организације	2653	2628	1868	1846	608	605	177	177

^{1), 2) и 3)} Види напомене на страни 79.

4-4. ЗАПОШЉАВАЊЕ¹⁾

	Слободна радна места	Засни- вање рад- ног односа ²⁾	Престан- ци радног односа	Прија- вљени за запо- слење	Запошља- вање посре- дством службе за запошља- вање	Незапо- слена лица	Незапо- слена лица која први пут траже запо- слење	Новчана накнада незапо- сленим ли- цима
РЕПУБЛИКА СРБИЈА								
1955	14588	-	-	18037	13756	24107	7258	3141
1956	14150	-	9188	22728	16324	38929	10555	6052
1957	16170	-	6535	25680	19673	46084	14974	7794
1958	20699	-	9001	29921	21438	55324	19836	7217
1959	22886	-	8521	30214	24217	69225	26539	8961
1960	21498	-	8307	31058	23374	66129	28230	7407
1961	21809	-	9548	32667	22768	82322	33645	8515
1962	20258	-	10902	34741	22072	110540	39929	12974
1963	27621	-	9819	39026	29720	110354	44508	13796
1964	30248	-	10062	41339	31613	102466	46977	8604
1965	19878	10283	11811	29751	16043	104562	46449	9059
1966	18857	15517	9939	23694	10564	110743	41579	11937
1967	13817	11518	8674	19295	7735	113109	42484	12112
1968	13913	11552	6940	22909	8113	130268	53398	12370
1969	17476	14019	6711	27634	10137	152625	74572	8421
1970	18883	15272	6515	26442	9647	155999	86022	6182
1971	17387	14739	6064	23147	8357	139159	78417	4382
1972	16106	12376	5343	21301	7438	151942	86476	4406
1973	19936	13472	5171	25388	9396	188558	109239	5235
1974	22553	14412	4925	26624	10133	223275	135110	5010
1975	23953	14064	5689	26227	8921	269274	164758	6489
1976	21081	12835	5258	25887	8668	319125	194488	8476
1977	26501	12536	5364	27522	8938	372350	237624	8099
1978	30550	14235	8599	25102	10683	395395	259750	9540
1979	36656	17405	8824	25453	11480	410928	278654	9495
1980	34145	16866	8612	24056	10560	420102	285748	8350
1981	34045	17286	8678	24426	10168	416270	282665	9390
1982	32775	17601	8640	24384	9599	435414	298154	4277
1983	35973	19268	8363	22103	9642	443399	303614	22261
1984	37672	27125	7022	19574	7284	461971	323795	18446
1985	41979	26759	5875	25234	9983	489857	348676	10959
1986	43071	30347	3873	23588	8602	518247	374455	9160
1987	41616	30486	3922	23006	8121	518909	381741	9499
1988	35646	29650	3289	21323	7069	535343	391712	9013
1989	35804	23828	3583	18093	8633	560861	404794	11899
1990	27446	19873	3440	16697	7700	614790	429732	14869
1991	22666	20845	25335	18185	5059	656080	439222	26457
1992	19597	14914	16096	13579	3343	682909	436173	32947
1993	14310	10743	5361	7692	1488	675832	426636	39140
1994	16907	13142	7321	10016	4472	667842	403659	12503
1995	22379	19538	10684	13062	10441	716411	442370	14117
1996	26197	22592	11788	14283	10768	759143	466684	15069
1997	30741	22869	13338	13262	13530	750154	496184	19075
1998	33923	24636	17256	15271	16939	769274	520283	29642
1999 ³⁾⁴⁾	29967	24005	18519	13656	16408	683671	449164	45063

1) Извор: Републички завод за тржиште рада.

2) Подаци се обрађују од 1965. године.

3) Од 1998. године Републички завод за тржиште рада обрађује податке само за Републику Србију.

4) Нису обухваћени подаци за Косово и Метохију.

4-4. ЗАПОШЉАВАЊЕ¹⁾ (наставак)

	Слободна радна места	Засни- вање рад- ног односа ²⁾	Престан- ци радног односа	Прија- вљени за запо- слење	Запошља- вање посре- дством службе за запошља- вање	Незапо- слена лица	Незапо- слена лица која први пут траже запо- слење	Новчана накнада незапо- сленим ли- цима
ЦЕНТРАЛНА СРБИЈА								
1955	14725	4776	...
1956	25213	7691	...
1957	29772	11969	...
1958	35857	15119	...
1959	48727	20542	...
1960	41998	20875	...
1961	50621	24622	...
1962	63951	29479	...
1963	71798	33082	...
1964	68721	35685	...
1965	68510	35778	...
1966	10867	8553	5869	13104	4879	66119	30134	...
1967	8147	6564	4877	10393	3878	66618	30476	...
1968	8516	6708	3976	13300	4362	77505	37854	...
1969	10934	8150	3911	16230	5339	93876	52234	3317
1970	11702	9217	3952	15449	4767	94937	58801	2728
1971	10855	9246	3824	13113	4295	87308	55071	2053
1972	10168	7725	3214	12215	4001	95278	60285	2227
1973	12572	8175	2988	14589	5045	118506	75039	2527
1974	14339	8942	2965	15720	5893	144845	94257	2586
1975	13976	8349	3211	16097	5437	171479	113324	3453
1976	12506	7638	3036	15889	5196	200729	131487	4227
1977	16639	6510	3052	17085	4677	240632	163778	4054
1978	18626	6900	5212	15578	6191	266141	184010	4449
1979	22612	8640	5116	15634	6384	274446	193798	4384
1980	20008	7875	4909	14056	5626	273700	194682	5020
1981	20391	7898	5050	14348	4929	262847	187165	5477
1982	18554	8614	4979	14278	4466	271499	194515	5389
1983	21508	9399	4390	11185	4185	266575	189736	15796
1984	23134	17019	3130	9695	2043	268065	196225	11977
1985	26614	16141	1556	13763	4119	281203	208915	3671
1986	28841	20208	254	13381	3592	297817	225712	1816
1987	28036	20403	213	13020	3273	302356	232383	1436
1988	24085	20473	135	12354	2980	311516	238980	2001
1989	23190	14968	82	8995	4663	320778	247205	4853
1990	19009	13486	68	9280	3308	338833	261736	5636
1991	16060	15066	22026	10889	2100	363005	274538	8292
1992	13419	10083	14114	6979	1044	385816	280527	14956
1993	10595	5552	4087	3501	441	387340	283209	19906
1994	12529	6599	6094	5190	3124	373809	259614	6488
1995	16583	12109	8977	6842	8741	397663	278186	7142
1996	20036	14503	10268	8345	9337	411275	289156	8361
1997	24160	15122	11220	8398	10558	425506	297248	11364
1998
1999 ³⁾

1) Извор: Републички завод за тржиште рада.

2) Подаци се обрађују од 1965. године.

3) Од 1998. године Републички завод за тржиште рада обрађује податке само за Републику Србију.

4-4. ЗАПОШЉАВАЊЕ¹⁾ (наставак)

	Слободна радна места	Засни- вање рад- ног односа ²⁾	Престан- ци радног односа	Прија- вљени за запо- слење	Запошља- вање посре- дством службе за запошља- вање	Незапо- слена лица	Незапо- слена лица која први пут траже за- послење	Новчана накнада незапо- сленим ли- цима
ВОЈВОДИНА								
1955	6856	1829	...
1956	9013	1995	...
1957	9303	2006	...
1958	8495	...	11321	3094	...
1959	8647	...	12738	3868	...
1960	8819	...	13261	4163	14
1961	5848	...	2782	9724	...	16774	5080	2176
1962	4803	...	3135	10825	...	23791	6836	3683
1963	6852	...	2970	12461	...	24334	7843	3460
1964	7891	...	2969	12585	...	21414	8230	1935
1965	6949	...	3508	9288	5891	20369	7067	2217
1966	6234	5343	3021	8210	4064	21119	5900	3579
1967	4546	3942	2818	6390	2974	23875	6580	3944
1968	4324	3749	2242	7778	2892	28654	8164	4909
1969	5278	4729	2170	8736	3766	32397	11252	3415
1970	5777	4884	2033	8267	3341	30123	12636	2245
1971	5348	4514	1667	7540	2954	27349	12080	1398
1972	4799	3770	1579	6866	2392	31509	14491	1297
1973	6010	4359	1636	8244	3065	39530	98339	1688
1974	6846	4708	1490	8596	3374	44800	22033	1397
1975	8626	4781	1859	7470	2544	56513	28422	1627
1976	7217	4474	1796	7603	2681	70345	35780	2896
1977	8264	5120	1927	7890	3308	79354	42477	2889
1978	9980	6289	2199	6675	3268	72079	39431	3776
1979	11845	7480	2612	6836	3747	74481	41497	4169
1980	12002	7808	2960	6988	3705	78854	44123	2303
1981	11440	7970	2886	6937	3806	81852	45322	2497
1982	12387	7813	2924	6850	3897	86194	47972	3638
1983	12719	8701	3292	7190	4154	90475	50110	3889
1984	12971	9051	3241	6123	4053	92728	52422	3899
1985	13678	9527	3690	7761	4544	94593	52962	3775
1986	12629	9050	3087	6591	3783	95721	54307	3029
1987	11942	8977	3074	6241	3615	86974	48823	3353
1988	10071	8198	2550	5697	2982	90112	48589	4242
1989	11235	8148	3012	5825	2941	101100	49794	4382
1990	7509	5987	2740	5025	3805	127962	54309	5596
1991	6078	5433	2954	5407	2563	159927	63034	13085
1992	5901	4675	1878	4139	2166	188052	72712	14160
1993	3433	5041	1084	2796	973*	201894	80270	15254
1994	3784	6276	1018	3146	1173	212002	86303	3786
1995	5230	7169	1525	3797	1539	225429	93232	5461
1996	5333	7169	1416	3374	1258	243291	99358	5781
1997	5991	7486	2021	2701	2811	210945	109823	7186
1998
1999 ³⁾

1) Извор: Републички завод за тржиште рада.

2) Подаци се обрађују од 1965. године.

3) Од 1998. године Републички завод за тржиште рада објављује податке само за Републику Србију.

4-4. ЗАПОШЉАВАЊЕ¹⁾ (наставак)

	Слободна радна места	Засни- вање рад- ног односа ²⁾	Престан- ци радног односа	Прија- вљени за запо- слење	Запошља- вање посре- дством службе за запошља- вање	Незапо- слена лица	Незапо- слена лица која први пут траже запо- слење	Новчана накнада незапо- сленим ли- цима
КОСОВО И МЕТОХИЈА								
1955	2526	653	...
1956	4703	869	...
1957	7009	999	...
1958	8146	1623	...
1959	7760	2129	...
1960	10870	3192	...
1961	14927	3903	...
1962	17301	3614	...
1963	14222	3583	...
1964	12331	3062	...
1965	15683	3604	...
1966	1756	1621	1049	2380	1621	23505	5545	...
1967	1124	1012	983	1972	883	22616	5428	...
1968	1073	1095	722	1889	859	24109	7380	...
1969	1264	1140	630	2668	1032	26352	11086	1689
1970	1404	1171	530	2726	1539	30939	14585	1209
1971	1184	979	573	2494	1108	24502	11266	931
1972	1139	881	550	2220	1045	25155	11700	882
1973	1354	939	547	2555	1286	30522	15861	1110
1974	1368	762	470	2308	866	33630	18820	1027
1975	1351	934	619	2660	940	41282	23012	1409
1976	1363	723	426	2395	791	48051	27221	1353
1977	1598	906	385	2547	953	52364	31369	1156
1978	1944	1046	1188	2849	1224	57175	36309	1315
1979	2199	1285	1096	2983	1349	62001	43359	942
1980	2135	1183	743	3012	1229	67548	46943	1027
1981	2214	1418	742	3141	1433	71571	50178	1416
1982	1834	1174	737	3256	1236	77721	55667	2250
1983	1746	1168	681	3728	1303	86349	63768	2576
1984	1567	1055	651	3756	1188	101178	75148	2570
1985	1687	1091	629	3710	1320	114061	86799	3513
1986	1601	1089	632	3616	1227	124709	94436	4315
1987	1638	1106	635	3745	1233	129579	100535	4710
1988	1490	979	604	3272	1107	133715	104143	2770
1989	1379	712	489	3273	1029	138983	107795	2664
1990	928	400	632	2392	587	147995	113687	3637
1991	528	346	355	1889	395	133148	101650	5080
1992	277	156	104	2461	133	109041	82934	38731
1993	282	150	190	1395	74	86598	63157	3980
1994	594	267	209	1680	175	82031	57742	2229
1995	566	260	182	2423	161	93325	70952	1514
1996	828	320	104	2564	173	104578	78170	927
1997	590	261	97	2163	161	113703	89113	525
1998
1999 ³⁾

1) Извор: Републички завод за тржиште рада.

2) Подаци се обрађују од 1965. године.

3) Од 1998 године Републички завод за тржиште рада објављује податке само за Републику Србију.

5. Друштвени рачуни

Извори и методи прикупљања података

Систем друштвених рачуна представља ефикасан аналитички инструмент за сагледавање квантитативних односа и међусобних условљености економских збивања у привреди у току једне године. Они приказују основне стране процеса друштвене репродукције и представљају важно средство текуће економске политике и планирања. Првобитна концепција регионалних друштвених рачуна је полазила од укупно формираних средстава и њихове намене на подручју републике, а не робних токова. Предност новог система, који полази од основних економских категорија и формирања, расподеле и употребе друштвеног производа, је могућност веће упоредивости са другом републиком и Федерацијом, а и у већој погодности за израду макроекономских модела.

Друштвени рачуни су целовит систем којим се на прегледан и конзистентан начин приказују текуће привредне активности друштва, почев од производње као основног актера у стварању вредности, преко расподеле и прерасподеле, све до коначне потрошње произведених добара.

Друштвени рачуни израђују се на бази статистичке документације (Комплексни годишњи извештај, извештај о инвестицијама, подаци за обрачун дохотка приватних газдинстава и радњи, подаци финансијске статистике и др.); документације Завода за обрачун и плаћања (подаци из годишњег обрачуна предузећа у привреди и ванпривреди, фондова, подаци о бруто наплати јавних и осталих прихода); документације Народне банке Југославије (подаци о улозима на штедњу, потрошачким кредитима, депозитима за стамбену изградњу, кредитима за стамбену изградњу, стању на жиро, текућим и девизним рачунима, новцу у оптицају, као и подаци о текућим девизним трансакцијама са иностранством. Извесни подаци у друштвеним рачунима заснивају се на проценама, због недостатка одговарајућих статистичких извора.

Обухватност

Систем биланса у друштвеним рачунима састављен је из одређеног броја основних вредносних биланса. У приказивању ових биланса примењује се техника двојног књиговодства. Свака ставка у једном билансу, има одговарајућу противставку у другом. Применом овог концепта и овакве технике постигнута је међусобна повезаност ставки и економских категорија којима се изражавају трансакције између основних носилаца економских активности друштва. Приказани систем биланса састоји се из девет основних, међусобно повезаних биланса, који на целовит начин приказују, токове производње, расподеле и прерасподеле средстава, све до финалне употребе друштвеног производа. При изради система друштвених рачуна примењен је концепт материјалне производње. У овом Годишњаку објављују се друштвени рачуни Републике Србије за 1997. и 1998. годину. Републички завод за статистику Србије је припремио и посебну публикацију (едиција "Студије и анализе" бр. 70) са целокупном методологијом за израду друштвених рачуна у којима је друштвени производ основна економска категорија читавог система биланса.

Дефиниције

Овде се даје приказ основних економских категорија финалне употребе друштвеног производа.

Лична њошрошња сџановнишџва представља потрошњу домаћег становништва, односно утрошак средстава становништва за подмирење личних потреба (робни део), као и вредност производа сопствене производње индивидуалних произвођача, утрошених за њихову личну потрошњу (натурална потрошња).

Материјални расходи за заједничку њошрошњу обухватају материјалне трошкове ванпривредних организација, фондова друштвених делатности и стамбено-комуналне делатности и фондова за остале посебне намене.

Материјални расходи за ошшју њошрошњу обухватају материјалне трошкове органа управе, друштвено-политичких и друштвених организација, финансијских организација, привредних ко-

мора, пословних удружења, фондова материјалне производње и др. Овде су укључене и интервенције у привреди.

Бруто инвестиције у основне фондове представљају вредност остварених бруто инвестиција по чистим делатностима у основне фондове за њихово проширење или замену. Обухваћене су инвестиције у друштвеној и приватној својини. Нису обухваћене инвестиције за куповину грађевинских објеката (већ изграђених или незавршених нових објеката - по стварно плаћеној цени), половне опреме и откуп земљишта.

Инвестиције у обртне фондове (џорасџ залиха) представљају физички прираст залиха репродукционог материјала, готових и недовршених производа и трговинске робе у друштвеној и приватној својини. Добијају се као разлика стања на крају и почетку године обрачуната по просечним ценама обрачунске године.

Извоз-увоз роба. Извоз обухвата робу која потиче из домаће производње, као и робу која је увезена и оцарињена, па је у непромењеном стању извезена као роба југословенског порекла. Увоз обухвата робу увезену из иностранства која је оцарињена и пуштена у унутрашњи промет за репродукциону потрошњу, личну, заједничку и општу потрошњу и инвестиције. Активни и пасивни преправни промет је од 1990. године укључен у извоз и увоз. Извоз је обрачунат по ценама ФОБ, а увоз по ценама ЦИФ. Вредности су обрачунате по текућим курсевима, који су важили на дан царинења робе.

Продаја роба и услуга другој републици и нерасџоређено представља испоруке производа и производних услуга ван подручја Републике Србије.

Куповина роба и услуга од друге републике и нерасџоређено представља набавке производа и производних услуга ван подручја Републике Србије.

Статистичка разлика представља разлику између бруто друштвеног производа и разних облика потрошње (репродукционе, личне, заједничке и опште и инвестиција) кориговану салдом у размени роба и услуга са иностранством и са другом републиком. Она се појављује као разлика између десне и леве стране Биланса 1 и резултат је неусклађености података из различитих извора.

5-1. БИЛАНС БРУТО**Република Србија**

Расподела	1997	1998
СРЕДСТВА ПРЕДУЗЕЋА У ПРИВРЕДИ	27494,3	42261,1
1.1. Нето зараде (плате) и друга лична примања (5.5.1)	23769,3	30812,6
1.2. Заједничка потрошња у предузећу	-	-
1.2.1. За текућу потрошњу (5.6)	-	-
1.2.2. За инвестиције (7.7.2)	-	-
1.3. Акумулација (7.7.1)	-10095,1	-4296,1
1.4. Амортизација основних фондова (7.7.3)	13820,1	15744,6
СРЕДСТВА ПРИВАТНИХ ГАЗДИНАСТАВА И РАДЊИ	18603,9	23727,7
1.5. Нето зараде (плате) и друга лична примања у новцу (5.5.2.1)	5011,7	11335,1
1.6. Вредност неробних производа у приватним газдинствима за личну потрошњу (5.5.2.2)	10270,6	12498,8
1.7. Акумулација (7.8.1)	1963,4	-1856,8
1.8. Амортизација основних фондова (7.8.2)	1358,2	1750,6
СРЕДСТВА ЗА ЗАЈЕДНИЧКЕ И ОПШТЕДРУШТВЕНЕ ПОТРЕБЕ	14394,7	24517,0
1.9. За заједничке потребе	16284,5	22956,8
1.9.1. Средства предузећа у привреди (2.8.1)	13394,7	18491,7
1.9.2. Средства приватних газдинстава и радњи (2.9.1)	1001,9	1385,4
1.9.3. Плаћања за услуге ванпривредним делатностима (2.8.4)	1887,9	3079,7
1.10. За опште потребе	14144,8	19527,4
1.10.1. Средства предузећа у привреди (2.8.2)	12848,3	17659,5
1.10.2. Средства приватних газдинстава и радњи (2.9.2)	1296,5	1867,9
1.11. За остале намене (2.8.3 + 2.9.3)	8637,9	11111,3
1.11.1. Камате на кредите и накнаде за банкарске услуге (део 2.8.3)	8450,3	11005,6
1.11.2. Фондови материјалне производње (део 2.8.3)	0,6	5,3
1.11.3. Остале намене (део 2.8.3)	187,0	100,4
ДРУШТВЕНИ ПРОИЗВОД (Збир 1.1 до 1.11)	85165,4	119584,3
Друштвена својина	31857,5	38243,6
Приватна својина	32599,9	45411,9
Задружна својина	599,7	1186,2
Мешовита својина	20108,3	32516,3
Државна својина	...	2226,3
1.12. Материјални трошкови и услуге (1.21)	103348,4	141042,7
Друштвена својина	42062,0	54196,1
Приватна својина	34352,0	48691,5
Задружна својина	1175,1	1702,0
Мешовита својина	25759,3	35704,0
Државна својина	...	749,1
БРУТО ДРУШТВЕНИ ПРОИЗВОД	188513,8	260627,0

1) У подацима о извозу - увозу робе укључена је дорада, прерада и обрада.

2) Обрачун извршен према подацима НБЈ по просечном курсу.

3) Подаци о продаји - куповини роба и услуга другој републици су проценени.

4) Обухваћен је и салдо међурепубличког промета који није било могуће регистровати статистичким истраживањима.

ДРУШТВЕНОГ ПРОИЗВОДА

Намена средстава	у мил. дин.	
	1997	1998
1.13. Лична потрошња становништва (5.2)	57677,0	80360,0
1.14. Материјални расходи за заједничку и општу потрошњу	10850,2	16839,7
1.14.1. За заједничку потрошњу (6.3)	5037,2	6958,7
1.14.2. За општу потрошњу (6.11 + 6.13)	5813,0	9881,0
1.15. Бруто инвестиције у основне фондове (7.1)	12427,8	16422,3
1.15.1. У производне фондове (7.1.1)	8219,1	11291,7
1.15.2. У непроизводне фондове (7.1.2)	4208,6	5130,6
1.16. Инвестиције у обртне фондове (пораст залиха) (7.2)	6717,0	3650,0
1.17. Плус: Извоз (9.1)	16971,8	28967,8
1.17.1. Извоз роба (9.1.1) ¹⁾	14466,8	25121,1
1.17.2. Извоз услуга (9.1.2) ²⁾	2505,0	3846,7
1.18. Минус: Увоз (9.4)	27187,6	43990,9
1.18.1. Увоз роба (9.4.1) ¹⁾	25695,9	41340,0
1.18.2. Увоз услуга (9.4.2) ²⁾	1491,7	2650,9
1.19. Плус: Продаја роба и услуга другој републици и нераспоређено (8.1) ³⁾	4513,8	6697,0
1.20. Минус: Куповина роба и услуга од друге републике и нераспоређено (8.12) ³⁾	2103,6	3229,0
1.21. Утрошени материјал и услуге у производњи (1.12)	2103,6	3229,0
1.22. Статистичка разлика (+ или -) (7.5) ⁴⁾	103348,4	141042,7
	5299,0	13867,7
УПОТРЕБА БРУТО ДРУШТВЕНОГ ПРОИЗВОДА	188513,8	260627,0

5-2. БИЛАНС ОСТВАРЕНИХ СРЕДСТАВА У РЕПУБЛИЦИ**Република Србија**

Расподела	1997	1998
2.1. Расподељено фондовима	23366,1	32977,3
2.1.1. Друштвених делатности (3.5.1)	23365,3	32972,0
2.1.2. Стамбено-комуналне делатности (3.5.2)	0,2	-
2.1.3. Материјалне производње (3.11)	0,6	5,3
2.2. Расподељено буџетима у републици/покрајини (4.9)	18118,1	24428,3
2.2.1. Републичком/покрајинском буџету (4.9.1)	13215,0	17485,3
2.2.2. Општинским буџетима и буџету града (4.9.2)	4903,1	6943,0
2.3. Расподељено фондовима за остале посебне намене (3.17) ¹⁾	-	-
2.4. Расподељено предузећима и организацијама ванпривредних делатности	8449,2	12280,1
2.4.1. Накнаде предузећа у привреди за услуге предузећима и организацијама ванпривредних делатности (део 6.25.1)	2427,6	3751,3
2.4.2. Привредним коморама, пословним удружењима и др. (део 6.25.3)	159,6	503,8
2.4.3. Друштвено-политичким и друштвеним организацијама (део 6.25.3)	334,4	364,0
2.4.4. Осталим ванпривредним организацијама (део 6.25.1)	273,1	339,5
2.4.5. Финансијским и осигуравајућим организацијама	5254,5	7321,5
2.4.5.1. За текуће пословање (6.25.2)	4979,3	6963,3
2.4.5.2. За фондове банака и осигуравајућих организација (7.9.2.3)	275,2	358,2
2.5. Исплаћене камате и премије осигурања	1718,8	2609,2
2.5.1. Камате и накнаде банака (2.11.1)	62,6	1116,7
2.5.2. Фондовима друштвених делатности, стамбено-комуналне делатности и фондовима за остале посебне намене (3.6 + 3.19)	182,3	128,9
2.5.3. Фондовима материјалне производње (3.12)	0,0	-
2.5.4. Ванпривредним делатностима (део 6.27)	236,6	228,1
2.5.5. Буџетима (4.11)	379,7	26,4
2.5.6. Осталим ванпривредним организацијама (део 6.27)	49,1	80,0
2.5.7. Становништву (укључив и исплате лутрија) (5.10)	808,5	1029,1
РАСПОДЕЉЕНА СРЕДСТВА У РЕПУБЛИЦИ (Збир од 2.1 до 2.5)	51652,2	72294,9
2.6. Расподељена средства ван територије републике	5408,3	7866,5
2.6.1. Отплате камата и провизија иностранству (нето отплате) (9.5.1)	137,0	349,7
2.6.2. Остале текуће отплате иностранству (нето отплате) (9.5.2)	468,1	972,9
2.6.3. Плаћања становништву у иностранству (9.5.3)	19,3	32,4
2.6.4. Расподељено буџету Федерације (8.15)	4783,9	6511,5
2.6.5. Средства солидарности (8.21)	-	-
2.7. ВИШАК ФОРМИРАНИХ НАД РАСПОДЕЉЕНИМ СРЕДСТВИМА (7.12)	902,1	-
РАСПОДЕЉЕНА СРЕДСТВА	57962,6	80161,4

¹⁾ Укључена и ванбуџетска средства за народну одбрану и друштвену самозаштиту.

ЗА ЗАЈЕДНИЧКЕ И ОПШТЕ ПОТРЕБЕ

Извори	у мил. дин.	
	1997	1998
2.8. Издвајања из дохотка предузећа у привреди	36760,5	50332,7
2.8.1. За заједничке потребе (1.9.1)	13394,7	18491,7
2.8.2. За опште потребе (1.10.1) ¹⁾	12848,3	17659,5
2.8.3. За остале намене (део 1.11)	8629,6	11101,8
2.8.4. За плаћене услуге ванпривредним делатностима на терет материјалних трошкова (1.9.3)	1887,9	3079,7
2.9. Издвајања приватних газдинстава и радњи	2306,7	3262,8
2.9.1. За заједничке потребе (1.9.2)	1001,9	1385,4
2.9.2. За опште потребе (1.10.2)	1296,5	1867,9
2.9.3. За остале намене (део 1.11)	8,3	9,5
2.10. Издвајања из дохотка ванпривредних делатности	10483,8	12237,8
2.10.1. Ванпривредних организација и фондова (6.4 + 6.6)	6531,6	7466,5
2.10.2. Органа управе, финансијских и друштвених организација и фондова материјалне производње (6.9 + 6.10)	3952,2	4771,3
2.11. Камате, накнаде за банкарске услуге и премије осигурања ванпривредних делатности	1489,5	3918,1
2.11.1. Банака (2.5.1)	62,6	1116,7
2.11.2. Осталих ванпривредних делатности (6.5 + 6.15)	1426,9	2801,4
2.12. Издвајања становништва	6853,8	7902,4
2.12.1. Доприноси, порези, таксе и царине за заједничке и опште потребе (5.1.2)	6539,6	7098,7
2.12.2. Камате, накнаде за банкарске услуге, премије осигурања и игре на срећу (5.1.3)	314,2	662,8
2.12.3. Средства солидарности (5.1.5)	-	140,9
2.13. Нето прилив (+) или одлив (-) камата банкама у републици из друге републике (8.6)	68,3	581,6
2.14. ВИШАК РАСПОДЕЉЕНИХ НАД ФОРМИРАНИМ СРЕДСТВИМА (7.6)	-	1926,0
УКУПНА СРЕДСТВА	57962,6	80161,4

5-3. БИЛАНС СРЕДСТАВА ФОНДОВА ЗА

Република Србија

Расподела	1997	1998
А. ФОНДОВИ ДРУШТВЕНИХ ДЕЛАТНОСТИ		
3.1. Расподељена средства	22817,0	31323,3
3.1.1. Становништву (пензије, инвалидине и др.) (6.23.3)	16905,7	25322,0
3.1.2. Организацијама ванпривредних делатности (6.23.2)	5911,3	6001,3
3.2. Расходи фондова ¹⁾	2288,2	3541,7
3.2.1. Материјални и остали расходи (део 6.23.1)	678,1	806,6
3.2.2. Амортизација (део 6.23.1)	23,2	26,7
3.2.3. Нето зараде (плате) и друга лична примања (део 6.23.1)	153,5	249,6
3.2.4. Доприноси и порези (део 6.23.1)	1039,0	1573,7
3.2.5. Исплате за инвестиције и пренос у фондове (део 7.9.1.3) или (део 6.23.1)	39,6	115,5
3.2.6. Плаћене камате, накнаде за банкарске услуге и премије осигурања (део 6.23.1)	354,8	769,6
3.3. Исплате фондовима у другој републици (8.16)	-	-
3.4. Вишак прихода над расходима (део 7.9.1.4) или (део 6.23.1)	0,2	0,0
РАСПОДЕЉЕНА И УТРОШЕНА СРЕДСТВА	25105,4	34865,0

Б. ФОНДОВИ У ОБЛАСТИ

3.9. Расходи фондова ¹⁾	0,5	5,2
3.9.1. Материјални и остали расходи (део 6.23.4)	0,5	5,0
3.9.2. Амортизација (део 6.23.4)	0,0	0,0
3.9.3. Нето зараде (плате) и друга лична примања (део 6.23.4)	0,0	0,0
3.9.4. Доприноси и порези (део 6.23.4)	0,0	0,0
3.9.5. Плаћене камате, накнаде за банкарске услуге и премије осигурања (део 6.23.4)	0,0	0,0
3.9.6. Средства за посебне намене-инвестиције (део 6.23.4)	0,0	0,2
3.10. Вишак прихода над расходима (део 7.9.2.2) или (део 6.23.4)	0,1	0,1
РАСПОДЕЉЕНА И УТРОШЕНА СРЕДСТВА	0,6	5,3

В. ФОНДОВИ И СРЕДСТВА НА ПОСЕБНИМ

3.14. Расподељена средства	-	-
3.14.1. Организацијама ванпривредних делатности (део 6.26.2)	-	-
3.14.2. Становништву (5.8) или (6.26.3)	-	-
3.15. Расходи фондова ¹⁾	-	-
3.15.1. Нето зараде (плате) и друга лична примања (део 6.26.1)	-	-
3.15.2. Доприноси и порези (део 6.26.1)	-	-
3.15.3. Материјални расходи (део 6.26.1)	-	-
3.15.4. Исплате за инвестиције и пренос у фондове (део 7.9.1.3) или (део 6.26.1)	-	-
3.15.5. Амортизација (део 6.26.1)	-	-
3.15.6. Плаћене камате, накнаде за банкарске услуге и премије осигурања (део 6.26.1)	-	-
3.16. Вишак прихода над расходима (део 7.9.1.4)	-	-
РАСПОДЕЉЕНА И УТРОШЕНА СРЕДСТВА	-	-

¹⁾ У материјалне расходе фондова су укључена и ванбуџетска средства за народну одбрану и друштвену самозаштиту.

²⁾ Не постоје фондови друштвено-политичких заједница, ставке су задржане да се не би реметиле међусобне везе у билансима.

ПОТРЕБЕ ЗАЈЕДНИЧКЕ И ОПШТЕ ПОТРОШЊЕ

Извори	у мил. дин.	
	1997	1998
И ФОНДОВИ СТАМБЕНО-КОМУНАЛНЕ ДЕЛАТНОСТИ		
3.5. Приходи из расподеле (доприноси и остали приходи)	23365,5	32972,0
3.5.1. Фондова друштвених делатности (2.1.1)	23365,3	32972,0
3.5.2. Фондова стамбено-комуналне делатности (2.1.2)	0,2	-
3.6. Приходи од камата и премија осигурања (део 2.5.2)	182,3	128,9
3.7. Допунска средства из буџета	1557,6	1764,1
3.7.1. Републике/покрајине (део 4.6.1)	899,0	986,7
3.7.2. Федерације (део 8.3.1)	-	-
3.7.3. Федерације за борачке пензије и борачки додатак (8.4)	658,6	777,4
3.8. Приходи од фондова из друге републике (8.5)	-	-
ПРИМЉЕНА СРЕДСТВА	25105,4	34865,0

МАТЕРИЈАЛНЕ ПРОИЗВОДЊЕ

3.11. Приходи из расподеле (доприноси и остали приходи) (2.1.3)	0,6	5,3
3.12. Приходи од камата и премија осигурања (2.5.3)	0,0	-
3.13. Допунска средства из републичког/покрајинског буџета (део 4.6.1)	-	-
ПРИМЉЕНА СРЕДСТВА	0,6	5,3

РАЧУНИМА ЗА ЗАЈЕДНИЧКУ И ОПШТУ ПОТРОШЊУ²⁾

3.17. Приходи из расподеле (доприноси и остали приходи) (2.3)	-	-
3.18. Допунска средства	-	-
3.18.1. Из буџета републике/покрајине (4.6.2)	-	-
3.18.2. Из друге републике (средства солидарности) (8.11)	-	-
3.19. Приходи од камата и премија осигурања (део 2.5.2)	-	-
ПРИМЉЕНА СРЕДСТВА	-	-

5-4.1. БИЛАНС СРЕДСТАВА**Република Србија**

Расподела, употреба	1997	1998
4.1. Издаци за текуће расходе органа управе и народне одбране (део 6.24.1)	5270,6	8354,0
4.2. Расходи за инвестиције (део 7.10.1) или (део 6.24.1)	219,8	933,6
4.3. Плаћене камате, накнаде за банкарске услуге и премије осигурања (део 6.24.1)	362,7	770,7
4.4. Социјалне помоћи и друга давања становништву (део 5.9) или (6.24.5)	35,8	43,0
4.5. Интервенције у привреди (регреси, премије) (6.24.4)	1377,9	1605,2
4.6. Додељена допунска средства	10928,1	12152,5
4.6.1. Фондовима (3.7.1 и 3.13)	899,0	986,7
4.6.2. Фондовима за остале посебне намене (3.18.1)	-	-
4.6.3. Организацијама ванпривредних делатности (6.24.2)	9866,2	10945,1
4.6.4. Друштвено-политичким и друштвеним организацијама (део 6.24.3)	162,9	220,7
4.6.5. Покрајини (део 6.24.3)	-	-
4.7. Допринос буџету Федерације (8.13)	-	-
4.8. Резерве и нераспоређена средства (7.10.2) или (део 6.24.1)	302,9	595,7
РАСПОДЕЉЕНА И УТРОШЕНА СРЕДСТВА	18497,8	24454,7

5-4.2. БИЛАНС СРЕДСТАВА ОРГАНА**Република Србија**

Намена средстава	1997	1998
4.12. Материјални расходи (део 6.29)	365,2	552,1
4.13. Нето зараде (плате) и друга лична примања (део 5.5.4) или (део 6.29)	381,9	572,7
4.14. Доприноси и порези на зараде (плате) и остали доприноси (део 2.10.2) или (део 6.29)	259,7	324,8
4.15. Расходи за инвестиције (део 7.10.1) или (део 6.29)	16,1	24,2
4.15.1. Сопствени фондови (део 7.10.1) или (део 6.29)	16,1	23,7
4.15.2. Амортизација (део 7.10.1) или (део 6.29) или (део 7.9.2.1)	-	0,5
4.16. Плаћене камате, накнаде за банкарске услуге, премије осигурања и други расходи (део 6.29)	35,5	45,9
УТРОШЕНА СРЕДСТВА	1058,4	1519,7

5-5. БИЛАНС ПРИМАЊА И**Република Србија**

Намена средстава	1997	1998
5.1. Неробни издаци	14136,4	15295,2
5.1.1. Плаћене услуге непроизводним делатностима (6.28.1)	7196,1	7261,6
5.1.2. Доприноси, порези, таксе и царине за заједничке и опште потребе (2.12.1)	6539,6	7098,7
5.1.3. Плаћене камате, накнаде за банкарске услуге, премије осигурања и игре на срећу (2.12.2)	314,2	662,8
5.1.4. Самодоприноси и зајмови (7.11.3)	86,5	131,2
5.1.5. Средства солидарности (2.12.3)	-	140,9
5.2. Лична потрошња становништва (1.13)	57677,0	80360,0
5.3. Штедња становништва	2808,0	3928,2
5.3.1. Инвестиције у стамбену изградњу (умањене за кредите за стамбену изградњу) (7.11.1)	1978,8	2117,4
5.3.2. Новчана штедња (7.11.2)	-212,0	1769,5
5.3.3. Повећање новца у оптицају (умањено за потрошачке кредите) (7.11.4)	1041,2	41,3
5.4. Одлив средстава становништва у другу републику (8.17)
ИЗДАВАЊА СТАНОВНИШТВА	74621,4	99583,4

БУЏЕТА У РЕПУБЛИЦИ

Извори	у мил. дин.	
	1997	1998
4.9. Приходи из расподеле средстава републике/покрајине (порези, доприноси, таксе и др.) (2.2)	18118,1	24428,3
4.9.1. Републичком/покрајинском буџету (2.2.1)	13215,0	17485,3
4.9.2. Општинским буџетима и буџету града (2.2.2)	4903,1	6943,0
4.10. Допунска средства	-	-
4.10.1. Из буџета Федерације (део 8.3.1)	-	-
4.10.2. Покрајине из буџета републике (8.3.2)	-	-
4.10.3. Приходи из буџета покрајине (8.3.3)	-	-
4.11. Приходи од камата и накнада штета осигурања (2.5.5)	379,7	26,4
УКУПНА СРЕДСТВА	18497,8	24454,7

ФЕДЕРАЦИЈЕ НА ТЕРИТОРИЈИ РЕПУБЛИКЕ

Извори	у мил. дин.	
	1997	1998
4.17. Приходи из буџета Федерације (8.2)	1058,4	1519,7
УКУПНА СРЕДСТВА	1058,4	1519,7

ИЗДАВАЊА СТАНОВНИШТВА

Извори	у мил. дин.	
	1997	1998
5.5. Нето зараде (плате) и друга лична примања	50048,2	68749,1
5.5.1. У привредним предузећима (1.1)	23769,3	30812,6
5.5.2. У приватним газдинствима и радњама	15282,3	23833,9
5.5.2.1. У новцу (1.5)	5011,7	11335,1
5.5.2.2. Натурална потрошња (1.6)	10270,6	12498,8
5.5.3. У ванпривредним делатностима и фондовима (6.1)	6772,6	8086,7
5.5.4. У органима управе, финансијских и друштвених организација и фондова материјалне производње (6.8)	4224,0	6015,9
5.6. Примања из фондова заједничке потрошње (1.2.1)	-	-
5.7. Примања становништва по основу социјалног осигурања, социјалне заштите и других накнада (део 6.2)	23431,4	29207,3
5.8. Примања из фондова за остале посебне намене (3.14.2) или (део 6.2)	-	-
5.9. Примања из буџета и накнаде других организација (6.14)	36,6	59,9
5.10. Примања од камата, накнада штета осигурања и лутрија (2.5.7)	808,5	1029,1
5.11. Примања из иностранства (9.2)	296,7	538,0
5.12. Прилив средстава становништва из друге републике (8.10)
ПРИМАЊА СТАНОВНИШТВА	74621,4	99583,4

5-6. БИЛАНС ЗАЈЕДНИЧКЕ И

Република Србија

Намена средстава	1997	1998
I. ТЕКУЋИ РАСХОДИ ЗА ЗАЈЕДНИЧКУ И ОПШТУ ПОТРОШЊУ (А + Б)	58126,0	76361,9
А. ЗАЈЕДНИЧКА ПОТРОШЊА	43176,4	54030,6
6.1. Нето зараде (плате) и друга лична примања запослених у ванпривредним делатностима и фондовима (5.5.3)	6772,6	8086,7
6.2. Примања становништва по основу социјалног осигурања, социјалне заштите и других накнада (5.7 + 5.8)	23431,4	29207,3
6.3. Издаци за материјалне трошкове ванпривредних делатности и фондова (1.14.1)	5037,2	6958,7
6.4. Доприноси и порези на бруто зараде (плате) (део 2.10.1)	3364,7	3423,4
6.5. Плаћене камате, банкарске услуге и премије осигурања (део 2.11.2)	799,6	1579,9
6.6. Порези и таксе (део 2.10.1)	3166,9	4043,1
6.7. Амортизација основних средстава ванпривредних делатности (7.9.1.1)	604,0	731,5
Б. ОПШТА ПОТРОШЊА¹⁾	14949,6	22331,3
6.8. Нето зараде (плате) и друга лична примања запослених у органима управе, финансијских и друштвених организација и фондова материјалне производње (5.5.4)	4224,0	6015,9
6.9. Доприноси и порези на бруто зараде (плате) (део 2.10.2)	2230,9	2421,7
6.10. Порези и таксе (део 2.10.2)	1721,3	2349,6
6.11. Издаци за материјалне трошкове органа управе, финансијских и друштвених организација и фондова материјалне производње (део 1.14.2)	4435,1	8275,8
6.12. Амортизација основних средстава (7.9.2.1)	296,5	381,7
6.13. Интервенције у привреди (део 1.14.2)	1377,9	1605,2
6.14. Плаћања становништру на име социјалне помоћи и других накнада (5.9)	36,6	59,9
6.15. Плаћене камате, банкарске услуге и премије осигурања у органима управе (део 2.11.2)	627,3	1221,5
II. НЕУТРОШЕНА СРЕДСТВА И ИНВЕСТИЦИЈЕ (В + Г)	1293,0	2987,7
В. ЗАЈЕДНИЧКА ПОТРОШЊА	9,1	629,2
6.16. Издавања у фондове ванпривредних делатности (7.9.1.2)	-30,7	513,7
6.17. Исплате за инвестиције (7.9.1.3)	39,6	115,5
6.18. Вишак прихода над расходима (7.9.1.4)	0,2	0,0
Г. ОПШТА ПОТРОШЊА	1283,9	2358,5
6.19. Издавања у фондове органа управе и друштвених организација (део 7.9.2.2)	745,0	804,7
6.20. Инвестиције из буџета (републике, покрајине, Федерације) (7.10.1)	235,9	957,8
6.21. Резерве и нераспоређена средства у буџетима републике/покрајине (7.10.2)	302,9	595,7
6.22. Средства за посебне намене (инвестиције) и вишак прихода над расходима фондова материјалне производње (део 7.9.2.2)	0,1	0,3
НАМЕНА СРЕДСТАВА (I + II)	59419,0	79349,6

¹⁾ Општа потрошња обухвата расходе органа управе (републике, покрајине, града, општине и Федерације), организације управљања привредом (привредне коморе, пословна удружења, фондови материјалне производње и др.), банкарских и осигуравајућих организација, лутрија, друштвено-политичких и друштвених организација.

ОПШТЕ ПОТРОШЊЕ

Извори	у мил. дин.	
	1997	1998
6.23. Средства фондова	25106,0	34870,3
6.23.1. Расходи фондова друштвених делатности (3.2 + 3.4)	2288,4	3541,7
6.23.2. Распоређено из фондова организацијама ванпривредних делатности (3.1.2)	5911,3	6001,3
6.23.3. Распоређено из фондова друштвених делатности становништву (3.1.1)	16905,7	25322,0
6.23.4. Расходи фондова материјалне производње (3.9 + 3.10)	0,6	5,3
6.24. Средства буџета републике/покрајине	17598,8	23468,0
6.24.1. За текуће расходе органа управе (4.1 до 4.3 +4.8)	6156,0	10654,0
6.24.2. Организацијама ванпривредних делатности (4.6.3)	9866,2	10945,1
6.24.3. Друштвено-политичким и друштвеним организацијама и покрајини (4.6.4 + 4.6.5)	162,9	220,7
6.24.4. Интервенције у привреди (4.5)	1377,9	1605,2
6.24.5. Социјалне помоћи и друга давања становништву (4.4)	35,8	43,0
6.25. Средства ванпривредних организација из расподеле	8174,0	11921,9
6.25.1. Ванпривредне делатности (2.4.1 + 2.4.4)	2700,7	4090,8
6.25.2. Финансијских и осигуравајућих организација (2.4.5.1)	4979,3	6963,3
6.25.3. Остале делатности (2.4.2 + 2.4.3)	494,0	867,8
6.26. Средства фондова за остале посебне намене	-	-
6.26.1. Расходи фондова (3.15 + 3.16)	-	-
6.26.2. Распоређено организацијама ванпривредних делатности (3.14.1)	-	-
6.26.3. Распоређено становништву (3.14.2)	-	-
6.27. Приходи од камата и накнада штете осигурања организација ванпривредних делатности и осталих ванпривредних организација (2.5.4 + 2.5.6)	285,7	308,1
6.28. Средства становништва	7196,1	7261,6
6.28.1. За плаћене услуге ванпривредним делатностима (5.1.1)	7196,1	7261,6
6.29. Средства органа Федерације (4.12 до 4.16)	1058,4	1519,7
УКУПНА СРЕДСТВА	59419,0	79349,6

5-7. БИЛАНС СРЕДСТАВА**Република Србија**

Намена средстава	1997	1998
7.1. Бруто инвестиције у основне фондове	12427,8	16422,3
7.1.1. У производне фондове (1.15.1)	8219,2	11291,7
7.1.2. У непроизводне фондове (1.15.2)	4208,6	5130,6
- заједничке потрошње	3416,4	4096,4
- опште потрошње	792,2	1034,2
7.2. Инвестиције у обртне фондове (пораст залиха) (1.16)	6717,0	3650,0
7.3. Обавезни зајам Фонда федерације и удруживање средстава за развој недовољно развијених република и Косово и Метохију (8.18) ¹⁾	-	-
7.4. Одлив средстава у другу републику	20,6	20,1
7.4.1. Инвестиције на територији друге републике (8.19)	20,6	20,1
7.4.2. Удružена средства у другој републици (8.20)
7.5. Статистичка разлика (+ или -) (1.22) ²⁾	5299,0	13867,4
7.6. Вишак расподељених над формираним средствима (2.14)	-	1926,0
В. УПОТРЕБЉЕНА СРЕДСТВА ЗА ИНВЕСТИЦИЈЕ (Збир 7.1. до 7.6)	24464,4	35885,8
Г. ВИШАК НЕУТРОШЕНИХ СРЕДСТАВА ЗА ИНВЕСТИЦИЈЕ (СРЕДСТВА ЗА ДРУГЕ ПЛАСМАНЕ) (Б - В)	-10718,0	-15846,5
А. УПОТРЕБЉЕНА СРЕДСТВА	13746,4	20039,3

¹⁾ Фонд федерације не постоји више, ставка је задржана да се не би реметиле међусобне везе у билансима.

²⁾ Обухваћен је и салдо међурепубличког промета који није било могуће регистровати статистичким истраживањима.

ЗА ИНВЕСТИЦИЈЕ

Извори	у мил. дин.	
	1997	1998
А. СРЕДСТВА РЕПУБЛИКЕ	13311,9	19860,8
7.7. Средства предузећа у привреди	3725,0	11448,5
7.7.1. Акумулација (1.3)	-10095,1	-4296,1
7.7.2. Из фондова заједничке потрошње (1.2.2)	-	-
7.7.3. Амортизација основних фондова (1.4)	13820,1	15744,6
7.8. Средства приватних газдинстава и радњи	3321,6	-106,2
7.8.1. Акумулација (1.7)	1963,4	-1856,8
7.8.2. Амортизација (1.8)	1358,2	1750,6
7.9. Средства ванпривредних делатности	1929,9	2905,6
7.9.1. Ванпривредних организација и фондова	613,1	1360,7
7.9.1.1. Амортизација основних средстава (6.7)	604,0	731,5
7.9.1.2. Издвајања у фондове (6.16)	-30,7	513,7
7.9.1.3. Исплате за инвестиције (3.2.5 + 3.15.4) или (6.17)	39,6	115,5
7.9.1.4. Вишак прихода над расходима (3.4 + 3.16) или (6.18)	0,2	0,0
7.9.2. Органа управе, финансијских, друштвених организација и фондова материјалне производње	1316,8	1544,9
7.9.2.1. Амортизација основних средстава (6.12)	296,5	381,7
7.9.2.2. Издвајања у фондове (6.19 + 3.9.6 + 3.10) или (6.19 + 6.22)	745,1	805,0
7.9.2.3. Издвајање у фондове банака и осигуравајућих организација (2.4.5.2)	275,2	358,2
7.10. Средства буџета	538,8	1553,5
7.10.1. Расходи за инвестиције (4.2 + 4.15)	235,9	957,8
7.10.2. Резерве и нераспоређена средства (4.8) или (6.21)	302,9	595,7
7.11. Средства становништва	2894,5	4059,4
7.11.1. Инвестиције у стамбену изградњу (5.3.1)	1978,8	2117,4
7.11.2. Новчана штедња (5.3.2)	-212,0	1769,5
7.11.3. Самодоприноси и зајмови (5.1.4)	86,5	131,2
7.11.4. Повећање новца у оптицају (5.3.3)	1041,2	41,3
7.12. Вишак формираних над расподељеним средствима (2.7)	902,1	-
Б. ДОПУНСКА СРЕДСТВА	434,5	178,5
7.13. Прилив средстава из друге републике и Федерације	0,1	0,1
7.13.1. Инвестиције инвеститора из друге републике (8.7)	0,1	0,1
7.13.2. Средства Фонда федерације за недовољно развијене републике и Косово и Метохију (8.8) ¹⁾	-	-
7.13.3. Удружена средства из друге републике (8.9)
7.14. Прилив акумулације из иностранства пословним банкама (9.3)	434,4	178,4
Б. УКУПНА СРЕДСТВА	13746,4	20039,3

5-8. БИЛАНС ОДНОСА СА ДРУГОМ**Република Србија**

Прилив	1997	1998
8.1. Продаја роба и услуга другој републици и нераспоређено (1.19) ¹⁾	4513,8	6697,0
8.2. Средства органа Федерације лоцираних на територији републике (4.17)	1058,4	1519,7
8.3. Допунска средства из буџета	-	-
8.3.1. Из буџета Федерације фондовима (3.7.2) и буџету републике (4.10.1)	-	-
8.3.2. Из буџета републике покрајинском буџету (4.10.2)	-	-
8.3.3. Из буџета покрајина (4.10.3)	-	-
8.4. Допунска средства из буџета Федерације за борачке пензије и борачки додатак (3.7.3)	658,6	777,4
8.5. Приходи од фондова из друге републике (3.8)	-	-
8.6. Нето прилив (+) или одлив (-) камата банкама у републици из друге републике (2.13)	68,3	581,6
8.7. Инвестиције инвеститора из друге републике (7.13.1)	0,1	0,1
8.8. Средства Фонда федерације за недовољно развијене републике и Косово и Метохију (7.13.2) ²⁾	-	-
8.9. Удружена средства из друге републике (7.13.3)
8.10. Прилив средстава становништва из друге републике (5.12)
8.11. Прилив средстава солидарности (3.18.2)	-	-
8.А. УКУПАН ПРИЛИВ СРЕДСТАВА У РЕПУБЛИЦИ	6299,2	9575,8
8.В. ВИШАК ОДЛИВА НАД ПРИЛИВОМ (8.Б - 8.А)	608,9	184,8

¹⁾ Подаци о продаји - куповини роба и услуга другој републици су процењени.

²⁾ Фонд федерације не постоји више, ставка је задржана да се не би реметиле међусобне везе у билансима.

5-9. БИЛАНС ОДНОСА СА**Република Србија**

Прилив	1997	1998
9.1. Извоз (1.17)	16971,8	28967,8
9.1.1. Роба (1.17.1) ¹⁾	14466,8	25121,1
9.1.2. Услуга (1.17.2) ²⁾	2505,0	3846,7
9.2. Примања становништва из иностранства (5.11)	296,7	538,0
9.3. Прилив акумулације пословним банкама из иностранства (7.14)	434,4	178,4
9.А. УКУПАН ПРИЛИВ СРЕДСТАВА ИЗ ИНОСТРАНСТВА	17702,9	29684,2
9.В. ВИШАК ОДЛИВА НАД ПРИЛИВОМ (9.Б - 9.А)	10109,1	15661,7

¹⁾ У подацима о извозу - увозу робе укључена је дорада, прерада и обрада.

²⁾ Обрачун извршен према подацима НБЈ по просечном курсу.

РЕПУБЛИКОМ И ФЕДЕРАЦИЈОМ

Одлив	у мил. дин.	
	1997	1998
8.12. Куповина роба и услуга од друге републике и нераспоређено (1.20) ¹⁾	2103,6	3229,0
8.13. Допринос буџету Федерације (4.7)	-	-
8.14. Допунска средства покрајини из буџета републике (део 4.6.5)	-	-
8.15. Приходи буџета Федерације из расподеле (2.6.4)	4783,9	6511,5
8.16. Одлив средстава фондова у другу републику (3.3)	-	-
8.17. Одлив средстава становништва у другу републику (5.4)
8.18. Обавезни зајам Фонду федерације и удруживање средстава за развој недовољно развијених република и Косово и Метохију (7.3) ²⁾	-	-
8.19. Инвестиције на територији друге републике (7.4.1)	20,6	20,1
8.20. Удружена средства у другој републици (7.4.2)
8.21. Средства солидарности (2.6.5)	-	-
8.Б. УКУПАН ОДЛИВ СРЕДСТАВА ИЗ РЕПУБЛИКЕ	6908,1	9760,6
8.Г. ВИШАК ПРИЛИВА НАД ОДЛИВОМ (8.А - 8.Б)	-	-

ИНОСТРАНСТВОМ

Одлив	у мил. дин.	
	1997	1998
9.4. Увоз (1.18)	27187,6	43990,9
9.4.1. Роба (1.18.1) ¹⁾	25695,9	41340,0
9.4.2. Услуга (1.18.2) ²⁾	1491,7	2650,9
9.5. Отплата камата и друге текуће отплате иностранству	624,4	1355,0
9.5.1. Отплате камата и провизија (нето отплате) (2.6.1)	137,0	349,7
9.5.2. Остале текуће отплате (нето отплате) (2.6.2)	468,1	972,9
9.5.3. Плаћања становништву у иностранству (2.6.3)	19,3	32,4
9.Б. УКУПАН ОДЛИВ СРЕДСТАВА У ИНОСТРАНСТВО	27812,0	45345,9
9.Г. ВИШАК ПРИЛИВА НАД ОДЛИВОМ (9.А - 9.Б)	-	-

6. Друштвени производ и народни доходак

Извори и методи прикупљања података

Обрачун друштвеног производа и народног дохотка изводи се по производном методу, тј. полазећи од утврђивања вредности производње и услуга произвођачких јединица.

За привреду у друштвеној, приватној (без газдинстава и радњи), задружној, мешовитој и државној својини обрачун друштвеног производа и народног дохотка заснива се на подацима из годишњих рачуна предузећа у привреди, који се прикупљају и обрађују рашчлањавањем и групирањем у економске категорије вредносне структуре друштвеног производа. У циљу обрачунавања друштвеног производа и народног дохотка по принципу чисте делатности прикупљају се, почев од 1961. године, подаци путем Комплексног годишњег извештаја предузећа у привреди (КГИ-01).

Обрачун друштвеног производа и народног дохотка за приватна пољопривредна газдинства и приватне радње изводи се путем посебних статистичких истраживања. Ови обрачуни се знатним делом заснивају на процењеним подацима.

Обухватност

Друштвени производ и народни доходак обрачунавају се за све производне делатности у друштвеној, приватној, задружној, мешовитој и државној својини привреде. Сходно овоме, обрачун се обухватају следеће делатности: индустрија и рударство, пољопривреда и рибарство, шумарство, водопривреда, грађевинарство, саобраћај и везе, трговина, угоститељство и туризам, производно занатство, производни део комуналне делатности, као и услуге у области промета, пројектовање и сродне услуге, геолошка истраживања, истраживачко-развојне услуге у привреди, пословне услуге (осим правних и адвокатских), издавачко-новинска делатност, кинематографија (осим приказивања филмова), апотеке и професионална рехабилитација инвалида, које су као групе, односно подгрупе делатности сврстане у области 11, 12 и 13 према Јединственој класификацији делатности.

Сва предузећа као целине груписана су, по организационом принципу, у ону делатност којој према претежној производњи припадају и територијално према седишту предузећа. Потом се, по тзв. принципу чистих делатности (територијални принцип), укупна делатност предузећа рашчлањује и разврстава у делатности које обављају јединице у њиховом саставу (погони, градилишта, продавнице и сл.), а територијално према месту (општини, републици) где ове јединице послују.

Дефиниције

Подаци о друштвеном производу и народном дохотку обрачунати су по текућим ценама.

Друштвени производ, као вредносни израз резултата финалне производње, исказује се у виду збира народног дохотка и амортизације.

Амортизација изражава онај део вредности основних производних фондова, који је у процесу производње пренет на нове производе. Амортизација је исказана као збир износа које су предузећа обрачунала по годишњем обрачуну на име трошења (рабаћења) оруђа за рад и других основних средстава. За приватна газдинства и радње амортизација је процењена.

Народни доходак представља новостворену вредност у току године, а рашчлањен је на нето зараде (плате) и вишак производа.

Нешо зараде (илаше) обухватају средства која су остварили запослени у привреди, а садржи уз плате и друга лична примања. Под нето зарадама код приватних газдинстава и радњи исказан је онај део дохотка индивидуалних произвођача који им остаје на располагању за личну потрошњу њихових домаћинства.

Вишак производа садржи онај део нето - продукта који су предузећа издвојила у виду пореза и доприноса, пореза на промет, премија осигурања, камата на пословни фонд (у ранијим годинама), камата на кредите и других обавеза за потребе друштвене заједнице, као и средства која

су предузећа izdvojila у сопствене фондове. Код приватних газдинстава и радњи као вишак производа исказана је акумулација у основне и обртне фондове индивидуалних произвођача, плаћени доприноси и порези на основу вршења односних делатности, доприноси за социјално осигурање индивидуалних произвођача и запослених у сектору индивидуалне својине, премије осигурања и слично.

За обрачун друштвеног производа и народног дохотка по сталним ценама узете су цене 1994. године. Приказани подаци о друштвеном производу и народном дохотку у сталним ценама односе се на обрачун по чистим делатностима. Ови подаци пружају информацију о томе колики би био друштвени производ, односно народни доходак да су цене остале непромењене, тј. да је структура цена остала онаква каква је била у 1994. години. Међутим, како су се у току обрачунског периода мењале и цене и структура цена, то обрачун у сталним ценама представља, у ствари, једну рачунску конструкцију која има за циљ да укаже на динамичке промене изазване порастом, односно падом производње.

6-1. ВРЕДНОСНА СТРУКТУРА ДРУШТВЕНОГ БРУТО ПРОИЗВОДА УКУПНЕ ПРИВРЕДЕ, 1998.

- По принципу чистих делатности -

у хил' дин.

	Друштвени бруто производ	Материјални трошкови	Друштвени производ	Амортизација	Народни доходак		
					укупно	нето зараде (плате)	вишак производа
РЕПУБЛИКА СРБИЈА¹⁾							
ПРОИЗВОДНЕ ДЕЛАТНОСТИ УКУПНО	260627002	141042687	119584315	17495209	102089106	54646509	47442597
Индустрија и рударство	116920570	75347931	4157263	9378488	32194151	15282170	16911981
Пољопривреда и рибарство	46956925	23481043	23475882	2033380	21442502	21594700	-152198
Шумарство	923055	363217	559838	34875	524963	187648	337315
Водопривреда	607993	360883	247110	81903	165207	113610	51597
Грађевинарство	17232572	10453961	6778611	660336	6118275	3429850	2688425
Саобраћај и везе	20247186	6417046	13830140	2517494	11312646	3778067	7534579
Трговина	28793308	10007302	18786006	1048793	17737213	5004758	12732455
Угоститељство у туризам	5093440	2504145	2589295	292384	2296911	1055934	1240977
Занатство (производни део)	6115808	3277686	2838122	308150	2529972	1223458	1306514
Стамбено-комунална делатност (производни део)	5908282	2874536	3033746	659853	2373893	777632	1596261
Финансијске, техничке и пословне услуге (производни део)	8954728	4544188	4410540	324354	4086186	1565985	2520201
Образовање и култура (производни део)	2134461	1112554	1021907	104096	917811	430590	487221
Здравствена и социјална заштита (производни део)	738674	298195	440479	51103	389376	202107	187269

ЦЕНТРАЛНА СРБИЈА

ПРОИЗВОДНЕ ДЕЛАТНОСТИ УКУПНО	173695192	94783500	78911692	11578101	67333591	35486021	31847570
Индустрија и рударство	77667687	50631614	27036073	6178887	20857186	10473304	10383882
Пољопривреда и рибарство	26723298	13907784	12815514	1054637	11760877	12371755	-610878
Шумарство	664410	279058	385352	25418	359934	130509	229425
Водопривреда	187775	88548	99227	20349	78878	44617	34261
Грађевинарство	12216453	7611435	4605018	462515	4142503	2374601	1767902
Саобраћај и везе	15234434	4863077	10371357	1836524	8534833	2753339	5781494
Трговина	20376815	7094530	13282285	742929	12539356	3573745	8965611
Угоститељство у туризам	3711669	1813924	1897745	228156	1669589	764659	904930
Занатство (производни део)	4127888	2233976	1893912	215934	1677978	802399	875579
Стамбено-комунална делатност (производни део)	3884569	1750695	2133874	428418	1705456	528884	1176572
Финансијске, техничке и пословне услуге (производни део)	6442479	3317832	3124647	245476	2879171	1129929	1749242
Образовање и култура (производни део)	1807590	929240	878350	92948	785402	363421	421981
Здравствена и социјална заштита (производни део)	650125	261787	388338	45910	342428	174859	167569

¹⁾ Процена за Косово и Метохију.

6-1. ВРЕДНОСНА СТРУКТУРА ДРУШТВЕНОГ БРУТО ПРОИЗВОДА УКУПНЕ ПРИВРЕДЕ, 1998. (наставак)

- По принципу чистих делатности -

у хиљ. дин.

	Друшт- вени бруто про- извод	Матери- јални трошкови	Друшт- вени про- извод	Амортиза- ција	Народни доходак		
					укупно	нето за- раде (плате)	вишак прои- вода
ВОЈВОДИНА							
ПРОИЗВОДНЕ ДЕЛАТНОСТИ УКУПНО	73470216	39612368	33857848	4695910	29161938	15415420	13746518
Индустрија и рударство	33285072	21119483	12165589	2450216	9715373	3950890	5764483
Пољопривреда и рибарство	16992285	8262510	8729775	816148	7913627	7263102	650525
Шумарство	177753	59002	118751	6420	112331	38360	73971
Водопривреда	330633	205978	124655	29443	95212	56844	38368
Грађевинарство	4125654	2311209	1814445	169803	1644642	798551	846091
Саобраћај и везе	4095653	1320118	2775535	547309	2228226	845321	1382905
Трговина	7202031	2551991	4650040	251255	4398785	1193712	3205073
Угоститељство у туризам	983606	494873	488733	46020	442713	199519	243194
Занатство (производни део)	1680985	883559	797426	80907	716519	355834	360685
Стамбено-комунална делатност (производни део)	1839460	1058022	781438	212956	568482	214506	353976
Финансијске, техничке и пословне услуге (произ- водни део)	2365299	1138215	1227084	71661	1155423	410339	745084
Образовање и култура (производни део)	311935	173957	137978	8774	129204	64073	65131
Здравствена и социјална заштита (производни део)	79850	33451	46399	4998	41401	24369	17032

КОСОВО И МЕТОХИЈА¹⁾

ПРОИЗВОДНЕ ДЕЛАТНОСТИ УКУПНО	13461594	6646819	6814775	1221198	5593577	3745068	1848509
Индустрија и рударство	5967811	3596834	2370977	749385	1621592	857976	763616
Пољопривреда и рибарство	3241342	1310749	1930593	162595	1767998	1959843	-191845
Шумарство	80892	25157	55735	3037	52698	18779	33919
Водопривреда	89585	66357	23228	32111	-8883	9715	-21032
Грађевинарство	890465	531317	359148	28018	331130	243890	74432
Саобраћај и везе	917099	233851	683248	133661	549587	140159	370180
Трговина	1214462	360781	853681	54609	799072	197502	561771
Угоститељство у туризам	398165	195348	202817	18208	184609	71585	92853
Занатство (производни део)	306935	160151	146784	11309	135475	54532	70250
Стамбено-комунална делатност (производни део)	184253	65819	118434	18479	99955	25565	65713
Финансијске, техничке и пословне услуге (произ- водни део)	146950	88141	58809	7217	51592	24683	25875
Образовање и култура (производни део)	14936	9357	5579	2374	3205	2124	109
Здравствена и социјална заштита (произ- води део)	8699	2957	5742	195	5547	2407	2668

¹⁾ Процена за Косово и Метохију.

6-2. ВРЕДНОСНА СТРУКТУРА ДРУШТВЕНОГ БРУТО ПРОИЗВОДА ПРЕДУЗЕЋА У ПРИВРЕДИ, 1998.

- По организационом принципу -

у хиљ. дин.

	Друштвени бруто производ	Материјални трошкови	Друштвени производ	Амортизација	Народни доходак		
					укупно	нето зараде (плате)	вишак производа
РЕПУБЛИКА СРБИЈА¹⁾							
ПРОИЗВОДНЕ ДЕЛАТНОСТИ							
- УКУПНО	210750221	117837692	92912529	15790194	77122335	30945724	46176611
Друштвена својина	93041342	54581355	38459987	7790049	30669938	15146729	15523209
Приватна својина	43622045	25167752	18454293	1244787	17209506	4549132	12660374
Задружна својина	2888215	1702011	1186204	150067	1036137	431052	605085
Мешовита својина	68471796	35868002	32603794	6467712	26136082	10066806	16069276
Државна својина	2726823	518572	2208251	137579	2070672	752005	1318667
ИНДУСТРИЈА И РУДАРСТВО	123473497	78116273	45357224	9753439	35603785	16250435	19353350
Друштвена својина	62157933	39597599	22560334	5401921	17158413	8628934	8529479
Приватна својина	17870197	11634880	6235317	538476	5696841	1529233	4167608
Задружна својина	110590	81423	29167	7569	21598	14548	7050
Мешовита својина	43324184	26794681	16529503	3805180	12724323	6075389	6648934
Државна својина	10593	7690	2903	293	2610	2331	279
Електропривреда	20567234	16616321	3950913	2578733	1372180	1261069	111111
Производња угља	3928508	1090334	2838174	487479	2350695	1300825	1049870
Прерада угља	17387	601	16786	3339	13447	6537	6910
Произв. нафте и земног гаса	10113375	403332	610043	34400	575643	206543	369100
Производња деривата нафте	1229866	1055143	174723	18275	156448	68787	87661
Производња руде гвожђа	-	-	-	-	-	-	-
Црна металургија	4294654	3640583	654071	268318	385753	310363	75390
Произв. руда обој. метала	2326753	1186842	1139911	178688	961223	333145	628078
Производња обојених метала	2040362	1673788	366574	41838	324736	149061	175675
Прерада обојених метала	1160107	816052	344055	76226	267829	128999	138830
Произв. неметалних минер.	332258	186626	145632	20410	125222	50767	74455
Прерада неметалних минер.	1728473	919444	809029	107218	701811	270672	431139
Металопрерађивачка делатност	6494038	3502403	2991635	410305	2581330	1294061	1287269
Машиноградња	2597131	1269815	1327316	244298	1083018	721000	362018
Производња саобр. средст.	4039860	2158532	1881328	1080617	800711	1048038	-247327
Бродоградња	223499	105237	118262	33239	85023	59873	25150
Произв. ел. машина и апар.	6258455	3833010	2425445	270403	2155042	934318	1220724
Производња базних хемиј. производа	5604150	3902871	1701279	582772	1118507	636179	482328
Прерада хемијских произв.	7532731	4554258	2978473	347239	2631234	920024	1711210
Производња камена, шљунка и песка	452633	197774	254859	27118	227741	97212	130529
Производња грађ. матер.	3290633	1833425	1457208	250237	1206971	611214	595757
Произв. резане грађе и плоча	1017798	697453	320345	47857	272488	143782	128706
Произв. финалних произв. вода од дрвета	2545721	1483405	1062316	131535	930781	413493	517288
Произв. и прерада папира	2353095	1563738	789357	212663	576694	247171	329523
Произв. текстилних предива и тканина	1817826	1000820	817006	146382	670624	361758	308866
Произв. гот. текст. произв.	3667670	1662502	2005168	205146	1800022	800613	999409
Производња коже и крзна	470290	300556	169734	21790	147944	52833	95111
Произв. кожне обуће и гал.	1421956	726513	695443	72797	622646	286453	336193
Прерада каучука	2372656	1442878	929778	112200	817578	320309	497269
Произв. прехр. производа	20775471	14419232	6356239	1243519	5112720	1966532	3146188
Производња пића	6029551	2851290	3178261	297881	2880380	625785	2254595
Производња сточне хране	1368255	1029181	339074	42691	296383	105376	191007
Производња и прерада дувана	2286789	776700	1510089	50310	1459779	146356	1313423

¹⁾ Процена за Косово и Метохију.

6-2. ВРЕДНОСНА СТРУКТУРА ДРУШТВЕНОГ БРУТО ПРОИЗВОДА ПРЕДУЗЕЋА У ПРИВРЕДИ, 1998. (наставак)

- По организационом принципу -

у хил. дин.

	Друшт- вени брuto производ	Матери- јални трош- кови	Друшт- вени произ- вод	Аморти- зација	Народни доходак		
					укупно	нето за- раде (плате)	вишак прои- звода
Графичка делатност	1497591	792940	704651	66272	638379	238300	400079
Дорада, прерада и производња сировина из отпадака	313237	177765	135472	19117	116355	57365	58990
Произв. разн. производа	403484	244909	158575	22127	136448	75622	60826
ПОЉОПРИВРЕДА И РИБАР- СТВО	11501335	6949642	4551693	821277	3730416	1620349	2110067
Друштвена својина	4477434	2529667	1947767	355135	1592632	709015	883617
Приватна својина	1341820	983212	358608	40177	318431	89612	228819
Задружна својина	1690146	1039840	650306	132396	517910	270502	247408
Мешовита својина	3957527	2387015	1570512	291619	1278893	538090	740803
Државна својина	34408	9908	24500	1950	22550	13130	9420
Пољопривредна производња	10720443	6624727	4095716	774833	3320883	1467396	1853487
Пољопривредне услуге	536680	215135	318545	33070	285475	127850	157625
Рибарство	247212	109780	137432	13374	124058	25103	98955
ШУМАРСТВО	931232	367266	563966	35287	528679	189827	338852
Друштвена својина	802692	267243	535449	31411	504038	180417	323621
Приватна својина	119972	91809	28163	3598	24565	9101	15464
Задружна својина	582	90	492	-	492	122	370
Мешовита својина	7986	8124	-138	278	-416	187	-603
Државна својина	-	-	-	-	-	-	-
ВОДОПРИВРЕДА	618847	364023	254824	89166	165658	116680	48978
Друштвена својина	572413	345921	226492	52006	174486	103366	71120
Приватна својина	1885	578	1307	172	1135	649	486
Задружна својина	-	-	-	-	-	-	-
Мешовита својина	44549	17524	27025	36988	-9963	12665	-22628
Државна својина	-	-	-	-	-	-	-
ГРАЂЕВИНАРСТВО	13201164	8359243	4841921	531532	4310389	2138712	2171677
Друштвена својина	4858105	2664032	2194073	241726	1952347	1056387	895960
Приватна својина	4264969	3169821	1095148	108044	987104	325956	661148
Задружна својина	454182	371041	83141	5450	77691	20181	57510
Мешовита својина	3586377	2132033	1454344	175606	1278738	728446	550292
Државна својина	37531	22316	15215	706	14509	7742	6767
Високоградња	6272713	4329255	1943458	211987	1731471	894628	836843
Нискоградња и хидроградња	4051985	2215601	1836384	255105	1581279	776559	804720
Инсталација и завршни радови	2876466	1814387	1062079	64440	997639	467525	530114
САОБРАЋАЈ И ВЕЗЕ	19064632	5874573	13190059	2404600	10785459	3578726	7206733
Друштвена својина	7628380	3751320	3877060	609479	3267581	1981132	1286449
Приватна својина	836003	441767	394236	58542	335694	84747	250947
Задружна својина	28749	18337	10412	227	10185	2581	7604
Мешовита својина	8458786	1405309	7053477	1641307	5412170	888162	4524008
Државна својина	2112714	257840	1854874	95045	1759829	622104	1137725
Железнички саобраћај	2553108	1061959	1491149	107478	1386401	788570	597831
Поморски саобраћај	1772	928	844	115	729	311	418
Речни и језерски саобраћај	334715	136233	198482	51312	147170	75440	71730
Ваздушни саобраћај	1596866	1008967	587899	145924	441975	346509	95466
Друмски саобраћај	2493924	1177154	1316770	251084	1065686	457609	608077
Градски саобраћај	2906270	1369711	1536559	199611	1336948	634241	702707
Цевоводни транспорт	11230	99642	-88412	53110	-141522	40711	-182233
Претоварне услуге	289166	76726	212440	49219	163221	82194	81027
ПТТ услуге	8877581	943253	7934328	1549477	6384851	1153141	5231710

6-2. ВРЕДНОСНА СТРУКТУРА ДРУШТВЕНОГ БРУТО ПРОИЗВОДА ПРЕДУЗЕЋА У ПРИВРЕДИ, 1998. (наставак)

- По организационом принципу -

у хил. дин.

	Друшт- вени брuto производ	Матери- јални трош- кови	Друшт- вени произ- вод	Аморти- зација	Народни доходак		
					укупно	нето за- раде (плате)	вишак произ- вода
ТРГОВИНА	20428131	7022942	13405189	791442	12613747	3332188	9281559
Друштвена својина	2142984	599403	1543581	173542	1370039	593966	776073
Приватна својина	12954997	5337801	7617196	339778	7277418	1673182	5604236
Задружна својина	28948	12638	16310	1200	15110	6355	8755
Мешовита својина	5253989	1060751	4193238	273203	3920035	1048334	2871701
Државна својина	47213	12349	34864	3719	31145	10351	20794
Трговина на мало	6907745	1625357	5282388	360466	4921922	1156756	3765166
Трговина на велико	11978106	4683079	7295027	359581	6935446	1810861	5124585
Спољна трговина	1542280	714506	827774	71395	756379	364571	391808
УГОСТИТЕЉСТВО И ТУРИЗАМ	2844477	1424219	1420258	199359	1220899	541856	679043
Друштвена својина	1476309	685758	790551	107724	682827	312865	369962
Приватна својина	551454	316402	235052	24936	210116	64447	145669
Задружна својина	856	178	678	-	678	124	554
Мешовита својина	808329	417918	390411	65814	324597	162933	161664
Државна својина	7529	3963	3566	885	2681	1487	1194
Угоститељство	2530865	1216954	1313911	191596	1122315	509855	612460
Туристичко посредовање	313612	207265	106347	7763	98584	32001	66583
ЗАНАТСТВО (производни део)	1895927	936725	959202	80965	878237	363640	514597
Друштвена својина	433294	155638	277656	18428	259228	123030	136198
Приватна својина	1014195	573877	440318	31293	409025	137059	271966
Задружна својина	41809	34514	7295	350	6945	3231	3714
Мешовита својина	406629	172696	233933	30894	203039	100320	102719
Државна својина	-	-	-	-	-	-	-
СТАМБЕНО-КОМУНАЛНА ДЕ- ЛАТНОС (производни део)	6121653	3034357	3087296	722453	2364843	843319	1521524
Друштвена својина	5539074	2692658	2846416	661115	2185301	751158	1434143
Приватна својина	45519	34167	11352	545	10807	5197	5610
Задружна својина	6730	5219	1511	120	1391	497	894
Мешовита својина	219267	150203	69064	30445	38619	25278	13341
Државна својина	311063	152110	158953	30228	128725	61189	67536
ФИНАНСИЈСКЕ, ТЕХНИЧКЕ И ПОСЛОВНЕ УСЛУГЕ (производни део)	7778023	3961059	3816964	197325	3619639	1322620	2297019
Друштвена својина	1747289	759149	988140	62106	926034	409313	516721
Приватна својина	3853330	2147564	1705766	75447	1630319	516511	1113808
Задружна својина	518405	134946	383459	2408	381051	110764	270287
Мешовита својина	1520601	872023	648578	53999	594579	266606	327973
Државна својина	138398	47377	91021	3365	87656	19426	68230
ОБРАЗОВАЊЕ И КУЛТУРА (производни део)	2251768	1161610	1090158	114347	975811	472615	503196
Друштвена својина	736341	342230	394111	33777	360334	158973	201361
Приватна својина	640647	372796	267851	18894	248957	97484	151473
Задружна својина	7218	3785	3433	347	3086	2147	939
Мешовита својина	862354	441342	421012	60737	360275	212307	147968
Државна својина	5208	1457	3751	592	3159	1704	1455
ЗДРАВСТВЕНА И СОЦИЈАЛНА ЗАШТИТА (производни део)	639535	265760	373775	49002	324773	174757	150016
Друштвена својина	469094	190737	278357	41679	236678	138173	98505
Приватна својина	127057	63078	63979	4885	59094	15954	43140
Задружна својина	-	-	-	-	-	-	-
Мешовита својина	21218	8383	12835	1642	11193	8089	3104
Државна својина	22166	3562	18604	796	17808	12541	5267

6-2. ВРЕДНОСНА СТРУКТУРА ДРУШТВЕНОГ БРУТО ПРОИЗВОДА ПРЕДУЗЕЋА У ПРИВРЕДИ, 1998. (наставак)

- По организационом принципу -

у хил. дин.

	Друшт- вени брuto производ	Матери- јални трош- кови	Друшт- вени произ- вод	Аморти- зација	Народни доходак		
					укупно	нето за- раде (плате)	вишак прои- вода
ЦЕНТРАЛНА СРБИЈА							
ПРОИЗВОДНЕ ДЕЛАТНОСТИ							
- УКУПНО	147989821	81338895	66650926	11123027	55527899	22211858	33316041
Друштвена својина	71237011	41995951	29241060	5713136	23527924	11585116	11942808
Приватна својина	31107707	17834902	13272805	864326	12408479	3209154	9199325
Задружна својина	1566615	933788	632827	79836	552991	263097	289894
Мешовита својина	41622977	20166760	21456217	4350315	17105902	6443460	10662442
Државна својина	2455511	407494	2048017	115414	1932603	711031	1221572
ИНДУСТРИЈА И РУДАРСТВО							
Друштвена својина	48413802	31108188	17305614	4017696	13287918	6595448	6692470
Приватна својина	11709180	7531374	4177806	356442	3821364	986962	2834402
Задружна својина	88779	64561	24218	6032	18186	10329	7857
Мешовита својина	22761235	14449265	8311970	2158535	6153435	3536388	2617047
Државна својина	10593	7690	2903	293	2610	2331	279
ПОЉОПРИВРЕДА И РИБАРСТВО							
Друштвена својина	1313645	793918	519727	129361	390366	208800	181566
Приватна својина	748196	539343	208853	22875	185978	51404	134574
Задружна својина	796689	494555	302134	65061	237073	135835	101238
Мешовита својина	984871	558526	426345	97739	328606	181127	147479
Државна својина	23899	7726	16173	1627	14546	8782	5764
ШУМАРСТВО							
Друштвена својина	799894	266257	533637	31276	502361	179623	322738
Приватна својина	94285	78430	15855	2607	13248	5867	7381
Задружна својина	558	88	470	-	470	112	358
Мешовита својина	7986	8124	-138	278	-416	187	-603
Државна својина	-	-	-	-	-	-	-
ВОДОПРИВРЕДА							
Друштвена својина	430696	294901	135795	36236	99559	62991	36568
Приватна својина	1722	471	1251	161	1090	621	469
Задружна својина	-	-	-	-	-	-	-
Мешовита својина	8233	3109	5124	2008	3116	1854	1262
Државна својина	-	-	-	-	-	-	-
ГРАЂЕВИНАРСТВО							
Друштвена својина	4192880	2252020	1940860	220514	1720346	920419	799927
Приватна својина	3144651	2365215	779436	71607	707829	214768	493061
Задружна својина	325561	253420	72141	5115	67026	16078	50948
Мешовита својина	2394141	1478286	915855	104823	811032	490358	320674
Државна својина	19243	10221	9022	516	8506	5710	2796
САОБРАЋАЈ И ВЕЗЕ							
Друштвена својина	7884798	3339363	3545435	470048	3075387	1765190	1310197
Приватна својина	660060	337448	322612	43867	278745	65518	213227
Задружна својина	8926	5223	3703	96	3607	1515	2092
Мешовита својина	8027543	1206415	6821128	1586009	5235119	791721	4443398
Државна својина	2112533	257777	1854756	95045	1759711	622058	1137653

6-2. ВРЕДНОСНА СТРУКТУРА ДРУШТВЕНОГ БРУТО ПРОИЗВОДА ПРЕДУЗЕЋА У ПРИВРЕДИ, 1998. (наставак)

- По организационом принципу -

у хил. дин.

	Друшт- вени брuto производ	Матери- јални трош- кови	Друшт- вени произ- вод	Аморти- зација	Народни доходак		
					укупно	нето за- раде (плате)	вишак прои- звода
ТРГОВИНА	15594454	5415206	10179248	594891	9584357	2477209	7107148
Друштвена својина	1264567	383383	881184	132588	748596	391552	357044
Приватна својина	9784364	4156458	5627906	246498	5381408	1239884	4141524
Задружна својина	23402	9935	13467	1067	12400	5342	7058
Мешовита својина	4474908	853081	3621827	211019	3410808	830080	2580728
Државна својина	47213	12349	34864	3719	31145	10351	20794
УГОСТИТЕЉСТВО И ТУРИ- ЗАМ	2382888	1187853	1195035	168259	1026776	451476	575300
Друштвена својина	1288143	587473	700670	96445	604225	273622	330603
Приватна својина	432945	249095	183850	19596	164254	46862	117392
Задружна својина	856	178	678	-	678	124	554
Мешовита својина	653906	347532	306374	51333	255041	129427	125614
Државна својина	7038	3575	3463	885	2578	1441	1137
ЗАНАТСТВО (производни део)	1458032	726001	732031	56016	676015	277715	398300
Друштвена својина	362843	131216	231627	15182	216445	100749	115696
Приватна својина	829828	472743	357085	24556	332529	111480	221049
Задружна својина	39339	32204	7135	276	6859	2954	3905
Мешовита својина	226022	89838	136184	16002	120182	62532	57650
Државна својина	-	-	-	-	-	-	-
СТАМБЕНО-КОМУНАЛНА ДЕ- ЛАТНОСТ (производни део)	4340360	2085840	2254520	500750	1753770	609646	1144124
Друштвена својина	3924079	1818463	2105616	460079	1645537	548131	1097406
Приватна својина	26796	22398	4398	346	4052	1143	2909
Задружна својина	6665	5124	1441	118	1323	428	895
Мешовита својина	204937	145535	59402	29227	30175	23871	6304
Државна својина	177983	94320	83663	10980	72683	36073	36610
ФИНАНСИЈСКЕ, ТЕХНИЧКЕ И ПОСЛОВНЕ УСЛУГЕ (производни део)	5765704	3003907	2761797	137622	2624175	989785	1634390
Друштвена својина	1414071	624475	789596	45974	743622	319925	423697
Приватна својина	3000745	1697887	1302858	55207	1247651	384939	862712
Задружна својина	268722	64715	204007	1724	202283	88233	114050
Мешовита својина	1051079	607703	443376	33722	409654	186174	223480
Државна својина	31087	9127	21960	995	20965	10514	10451
ОБРАЗОВАЊЕ И КУЛТУРА (производни део)	1919109	973155	945954	95812	850142	392835	457307
Друштвена својина	525271	224341	300930	18688	282242	97420	184822
Приватна својина	565448	328030	237418	17298	220120	87349	132771
Задружна својина	7218	3785	3433	347	3086	2147	939
Мешовита својина	817416	415852	401564	58921	342643	204689	137954
Државна својина	3756	1147	2609	558	2051	1230	821
ЗДРАВСТВЕНА И СОЦИ- ЈАЛНА ЗАШТИТА (производни део)	564675	235019	329656	43810	285846	151196	134650
Друштвена својина	422322	171953	250369	39049	211320	121246	90074
Приватна својина	109487	56010	53477	3266	50211	12357	37854
Задружна својина	-	-	-	-	-	-	-
Мешовита својина	10700	3494	7206	699	6507	5052	1455
Државна својина	22166	3562	18604	796	17808	12541	5267

6-2. ВРЕДНОСНА СТРУКТУРА ДРУШТВЕНОГ БРУТО ПРОИЗВОДА ПРЕДУЗЕЋА У ПРИВРЕДИ, 1998. (наставак)

- По организационом принципу -

у хиљ. дин.

	Друшт- вени брuto производ	Матери- јални трош- кови	Друшт- вени произ- вод	Аморти- зација	Народни доходак		
					укупно	нето за- раде (плате)	вишак прои- вода
ВОЈВОДИНА							
ПРОИЗВОДНЕ ДЕЛАТНОСТИ							
- УКУПНО	55066852	32238247	22828605	3738380	19090225	7501131	11589094
Друштвена својина	17591473	10100429	7491044	1552695	5938349	2843968	3094381
Приватна својина	11722660	6899756	4822904	337052	4485852	1245426	3240426
Задружна својина	1295303	757939	537364	67504	469860	162400	307460
Мешовита својина	24209977	14384938	9825039	1759172	8065867	3211053	4854814
Државна својина	247439	95185	152254	21957	130297	38284	92013
ИНДУСТРИЈА И РУДАРСТВО	34694982	21605774	13089208	2494093	10595115	4254016	6341099
Друштвена својина	10184791	6287827	3896964	934955	2962009	1467623	1494386
Приватна својина	6016787	4003731	2013056	170729	1842327	524229	1318098
Задружна својина	21320	16431	4889	1528	3364	4198	-834
Мешовита својина	18472084	11297785	7174299	1386884	5787415	2257966	3529449
Државна својина	-	-	-	-	-	-	-
ПОЉОПРИВРЕДА И РИБАР- СТВО	7452795	4470255	2982540	458942	2523598	1002131	1521467
Друштвена својина	3035104	1679803	1355301	195700	1159601	480328	679273
Приватна својина	585240	438599	146641	16891	129750	37388	92362
Задружна својина	875589	539584	336005	64874	271131	130674	140457
Мешовита својина	2946353	1810087	1136266	181154	955112	349393	605719
Државна својина	10509	2182	8327	323	8004	4348	3656
ШУМАРСТВО	25622	13329	12293	936	11357	3268	8089
Друштвена својина	684	229	455	1	454	164	290
Приватна својина	24938	13100	11838	935	10903	3104	7799
Задружна својина	-	-	-	-	-	-	-
Мешовита својина	-	-	-	-	-	-	-
Државна својина	-	-	-	-	-	-	-
ВОДОПРИВРЕДА	160404	61634	98770	17596	81174	43928	37246
Друштвена својина	138613	49573	89040	15634	73406	39458	33948
Приватна својина	163	107	56	11	45	28	17
Задружна својина	-	-	-	-	-	-	-
Мешовита својина	21628	11954	9674	1951	7723	4442	3281
Државна својина	-	-	-	-	-	-	-
ГРАЂЕВИНАРСТВО	2676669	1726249	950420	100252	850168	409647	440521
Друштвена својина	593791	370184	223607	18039	205568	119024	86544
Приватна својина	1028772	735594	293178	34441	258737	103829	154908
Задружна својина	124946	114289	10657	250	10407	3847	6560
Мешовита својина	928427	505927	422500	47509	374991	182822	192169
Државна својина	733	255	478	13	465	125	340
САОБРАЋАЈ И ВЕЗЕ	1157375	626566	530809	183765	347044	283697	63347
Друштвена својина	653910	377310	276600	129661	146939	194597	-47658
Приватна својина	152970	92588	60382	11720	48662	16352	32310
Задружна својина	19128	13056	6072	103	5969	617	5352
Мешовита својина	331186	143549	187637	42281	145356	72085	73271
Државна својина	181	63	118	-	118	46	72

6-2. ВРЕДНОСНА СТРУКТУРА ДРУШТВЕНОГ БРУТО ПРОИЗВОДА ПРЕДУЗЕЋА У ПРИВРЕДИ, 1998. (наставак)

- По организационом принципу -

у хил. дин.

	Друшт- вени брuto производ	Матери- јални трош- кови	Друшт- вени произ- вод	Аморти- зација	Народни доходак		
					укупно	нето за- раде (плате)	вишак прои- звода
ТРГОВИНА	4266474	1381778	2884696	162920	2721776	764972	1956804
Друштвена својина	817008	201466	615542	34302	581240	180003	401237
Приватна својина	2723065	982330	1740735	72118	1668617	382063	1286554
Задружна својина	4498	2498	2000	56	1944	722	1222
Мешовита својина	721903	195484	526419	56444	469975	202184	267791
Државна својина	-	-	-	-	-	-	-
УГОСТИТЕЉСТВО И ТУРИ- ЗАМ	357835	187243	170592	21414	149178	64269	84909
Друштвена својина	136481	71135	65346	9669	55677	27242	28435
Приватна својина	115542	63372	52170	4462	47708	15711	31997
Задружна својина	-	-	-	-	-	-	-
Мешовита својина	105321	52348	52973	7283	45690	21270	24420
Државна својина	491	388	103	-	103	46	57
ЗАНАТСТВО (производни део)	387273	190169	197104	21006	176098	73095	103003
Друштвена својина	63126	22648	40478	3016	37462	19931	17531
Приватна својина	169837	94123	75714	6089	69625	22250	47375
Задружна својина	2470	2310	160	74	86	277	-191
Мешовита својина	151840	71088	80752	11827	68925	30637	38288
Државна својина	-	-	-	-	-	-	-
СТАМБЕНО-КОМУНАЛНА ДЕ- ЛАТНОСТ (производни део)	1627436	892461	734975	206755	528220	203246	324974
Друштвена својина	1465297	821090	644207	186254	457953	172976	284977
Приватна својина	18543	11667	6876	199	6677	4054	2623
Задружна својина	165	95	70	2	68	69	-1
Мешовита својина	14330	4548	9782	1069	8713	1320	7393
Државна својина	129101	55061	74040	19231	54809	24827	29982
ФИНАНСИЈСКЕ, ТЕХНИЧКЕ И ПОСЛОВНЕ УСЛУГЕ (производни део)	1881982	877721	1004261	54157	950104	310696	639408
Друштвена својина	266708	91610	175098	14429	160669	78739	81930
Приватна својина	801666	417720	383946	16741	367205	123264	243941
Задружна својина	247187	69676	177511	620	176891	21996	154895
Мешовита својина	461449	261789	199660	20011	179649	78279	101370
Државна својина	104972	36926	68046	2356	65690	8418	57272
ОБРАЗОВАЊЕ И КУЛТУРА (производни део)	307458	176050	131408	11485	119923	65722	54201
Друштвена својина	191436	109786	81650	8442	73208	47678	25530
Приватна својина	69632	40464	29168	1193	27975	9952	18023
Задружна својина	-	-	-	-	-	-	-
Мешовита својина	44938	25490	19448	1816	17632	7618	10014
Државна својина	1452	310	1142	34	1108	474	634
ЗДРАВСТВЕНА И СОЦИ- ЈАЛНА ЗАШТИТА (производни део)	70547	29018	41529	5059	36470	22444	14026
Друштвена својина	44524	17768	26756	2593	24163	16205	7958
Приватна својина	15505	6361	9144	1523	7621	3202	4419
Задружна својина	-	-	-	-	-	-	-
Мешовита својина	10518	4889	5629	943	4686	3037	1649
Државна својина	-	-	-	-	-	-	-

6-2. ВРЕДНОСНА СТРУКТУРА ДРУШТВЕНОГ БРУТО ПРОИЗВОДА ПРЕДУЗЕЋА У ПРИВРЕДИ, 1998. (наставак)

- По организационом принципу -

у хиљ. дин.

	Друштвени бруто производ	Материјални трошкови	Друштвени производ	Амортизација	Народни доходак		
					укупно	нето зараде (плате)	вишак производа
КОСОВО И МЕТОХИЈА¹⁾							
ПРОИЗВОДНЕ ДЕЛАТНОСТИ							
- УКУПНО	7693548	4260550	3432998	928787	2504211	1232735	1271476
Друштвена својина	4212858	2484975	1727883	524218	1203665	717645	486020
Приватна својина	791678	433094	358584	43409	315175	94552	220623
Задружна својина	26297	10284	16013	2727	13286	5555	7731
Мешовита својина	2638842	1316304	1322538	358225	964313	412293	552020
Државна својина	23873	15893	7980	208	7772	2690	5082
ИНДУСТРИЈА И РУДАРСТВО	5794926	3349421	2445505	720348	1725157	864961	860196
Друштвена својина	3559340	2201584	1357756	449270	908486	565863	342623
Приватна својина	144230	99775	44455	11305	33150	18042	15108
Задружна својина	491	431	60	12	48	21	27
Мешовита својина	2090865	1047631	1043234	259761	783473	281035	502438
Државна својина	-	-	-	-	-	-	-
ПОЉОПРИВРЕДА И РИБАРСТВО	181240	85319	95921	45672	50249	32270	17979
Друштвена својина	128685	55946	72739	30074	42665	19887	22778
Приватна својина	8384	5270	3114	411	2703	820	1883
Задружна својина	17868	5701	12167	2461	9706	3993	5713
Мешовита својина	26303	18402	7901	12726	-4825	7570	-12395
Државна својина	-	-	-	-	-	-	-
ШУМАРСТВО	2887	1038	1849	190	1659	770	889
Друштвена својина	2114	757	1357	134	1223	630	593
Приватна својина	749	279	470	56	414	130	284
Задружна својина	24	2	22	-	22	10	12
Мешовита својина	-	-	-	-	-	-	-
Државна својина	-	-	-	-	-	-	-
ВОДОПРИВРЕДА	17792	3908	13884	33165	-19281	7286	-26567
Друштвена својина	3104	1447	1657	136	1521	917	604
Приватна својина	-	-	-	-	-	-	-
Задружна својина	-	-	-	-	-	-	-
Мешовита својина	14688	2461	12227	33029	-20802	6369	-27171
Државна својина	-	-	-	-	-	-	-
ГРАЂЕВИНАРСТВО	448019	273832	174187	28705	145482	81732	63750
Друштвена својина	71434	41828	29606	3173	26433	16944	9489
Приватна својина	91546	69012	22534	1996	20538	7359	13179
Задружна својина	3675	3332	343	85	258	256	2
Мешовита својина	263809	147820	115989	23274	92715	55266	37449
Државна својина	17555	11840	5715	177	5538	1907	3631
САОБРАЋАЈ И ВЕЗЕ	213397	101781	111616	25770	85846	49027	36819
Друштвена својина	89672	34647	55025	9770	45255	21345	23910
Приватна својина	22973	11731	11242	2955	8287	2877	5410
Задружна својина	695	58	637	28	609	449	160
Мешовита својина	100057	55345	44712	13017	31695	24356	7339
Државна својина	-	-	-	-	-	-	-

¹⁾ Процена за Косово и Метохију.

6-2. ВРЕДНОСНА СТРУКТУРА ДРУШТВЕНОГ БРУТО ПРОИЗВОДА ПРЕДУЗЕЋА У ПРИВРЕДИ, 1998. (наставак)

- По организационом принципу -

у хил. дин.

	Друштвени бруто производ	Материјални трошкови	Друштвени производ	Амортизација	Народни доходак		
					укупно	нето зараде (плате)	вишак производа
ТРГОВИНА	567203	225958	341245	33631	307614	90007	217607
Друштвена својина	61409	14554	46855	6652	40203	22411	17792
Приватна својина	447568	199013	248555	21162	227393	51235	176158
Задружна својина	1048	205	843	77	766	291	475
Мешовита својина	57178	12186	44992	5740	39252	16070	23182
Државна својина	-	-	-	-	-	-	-
УГОСТИТЕЉСТВО И ТУРИЗАМ	103754	49123	54631	9686	44945	26111	18834
Друштвена својина	51685	27150	24535	1610	22925	12001	10924
Приватна својина	2967	3935	-968	878	-1846	1874	-3720
Задружна својина	-	-	-	-	-	-	-
Мешовита својина	49102	18038	31064	7198	23866	12236	11630
Државна својина	-	-	-	-	-	-	-
ЗАНАТСТВО (производни део)	50622	20555	30067	3943	26124	12830	13294
Друштвена својина	7325	1774	5551	230	5321	2350	2971
Приватна својина	14530	7011	7519	648	6871	3329	3542
Задружна својина	-	-	-	-	-	-	-
Мешовита својина	28767	11770	16997	3065	13932	7151	6781
Државна својина	-	-	-	-	-	-	-
СТАМБЕНО-КОМУНАЛНА ДЕЛАТНОСТ (производни део)	153857	56056	97801	14948	82853	30427	52426
Друштвена својина	149698	53105	96593	14782	81811	30051	51760
Приватна својина	180	102	78	-	78	-	78
Задружна својина	-	-	-	-	-	-	-
Мешовита својина	-	120	-120	149	-269	87	-356
Државна својина	3979	2729	1250	17	1233	289	944
ФИНАНСИЈСКЕ, ТЕХНИЧКЕ И ПОСЛОВНЕ УСЛУГЕ (производни део)	130337	79431	50906	5546	45360	22139	23221
Друштвена својина	66510	43064	23446	1703	21743	10649	11094
Приватна својина	50919	31957	18962	3499	15463	8308	7155
Задружна својина	2496	555	1941	64	1877	535	1342
Мешовита својина	8073	2531	5542	266	5276	2153	3123
Државна својина	2339	1324	1015	14	1001	494	507
ОБРАЗОВАЊЕ И КУЛТУРА (производни део)	25201	12405	12796	7050	5746	14058	-8312
Друштвена својина	19634	8103	11531	6647	4884	13875	-8991
Приватна својина	5567	4302	1265	403	862	183	679
Задружна својина	-	-	-	-	-	-	-
Мешовита својина	-	-	-	-	-	-	-
Државна својина	-	-	-	-	-	-	-
ЗДРАВСТВЕНА И СОЦИЈАЛНА ЗАШТИТА (производни део)	4313	1723	2590	133	2457	1117	1340
Друштвена својина	2248	1016	1232	37	1195	722	473
Приватна својина	2065	707	1358	96	1262	395	867
Задружна својина	-	-	-	-	-	-	-
Мешовита својина	-	-	-	-	-	-	-
Државна својина	-	-	-	-	-	-	-

6-3. ВРЕДНОСНА СТРУКТУРА ДРУШТВЕНОГ БРУТО ПРОИЗВОДА ПРЕДУЗЕЋА У ПРИВРЕДИ, 1998.

- По принципу чистих делатности -

у хиљ. дин.

	Друштвени бруто производ	Материјални трошкови	Друштвени производ	Амортизација	Народни доходак		
					укупно	нето зараде (плате)	вишак производа
РЕПУБЛИКА СРБИЈА¹⁾							
ПРОИЗВОДНЕ ДЕЛАТНОСТИ							
- УКУПНО	210071104	117477326	92593778	15744577	76849201	30812624	46036577
Друштвена својина	92439676	54196140	38243536	7751945	30491591	15045243	15446348
Приватна својина	43547554	25126140	18421414	1243271	17178143	4540770	12637373
Задружна својина	2888184	1701991	1186193	150067	1036126	431009	605117
Мешовита својина	68220266	35703956	32516310	6444909	26071401	10031259	16040142
Државна својина	2975424	749099	2226325	155385	2071940	764343	1307597
ИНДУСТРИЈА И РУДАРСТВО	116920570	75347931	41572639	9378488	32194151	15282170	16911981
Друштвена својина	58102388	38275680	19826708	5285696	14541012	7978882	6562130
Приватна својина	17521201	11460443	6060758	532152	5528606	1506011	4022595
Задружна својина	202862	147013	55849	14157	41692	28596	13096
Мешовита својина	41083526	25457105	15626421	3546190	12080231	5766350	6313881
Државна својина	10593	7690	2903	293	2610	2331	279
Електропривреда	20253497	16617089	3636408	2560622	1075786	1244725	-168939
Производња угља	3180038	876094	2303944	408161	1895783	1051593	844190
Прерада угља	17387	601	16786	3339	13447	6537	6910
Произв. нафте и земног гаса	566863	243383	323480	32302	291178	70400	220778
Производња деривата нафте	1223732	1053272	170460	18048	152412	68320	84092
Производња руде гвожђа	-	-	-	-	-	-	-
Црна металургија	3779936	3429345	350591	225027	125564	218266	-92702
Произв. руда обој. метала	1860857	975790	885067	144107	740960	273161	467799
Производња обојених метала	1903061	1515993	387068	45221	341847	129856	211991
Прерада обојених метала	1331889	914910	416979	84785	332194	156434	175760
Произв. неметалних минер.	383563	185477	198086	31588	166498	61186	105312
Прерада неметалних минер.	1520088	822361	697727	95501	602226	248172	354054
Металопреградња дел.	6874433	3690068	3184365	478302	2706063	1390215	1315848
Машиноградња	2980167	1394419	1585748	303729	1282019	848849	433170
Произв. саобр. средст.	3637442	1907400	1730042	836650	893392	928842	-35450
Бродоградња	245221	113385	131836	37193	94643	66962	27681
Произв. ел. машина и апар.	6312843	3878479	2434364	268999	2165365	921323	1244042
Произв. базних хем. произв.	5226983	3716721	1510262	618546	891716	542820	348896
Прерада хемијских произв.	7702762	4697554	3005208	346494	2658714	921075	1737639
Производња камена, шљунка и песка	531067	242099	288968	38016	250952	115466	135486
Произв. грађ. материјала	2745654	1405844	1339810	222027	1117783	539158	578625
Произв. резане грађе и плоча	868043	612178	255865	42186	213679	120122	93557
Произв. фин. производа од дрвета	2197272	1272858	924414	107745	816669	373055	443614
Произв. и прерада папира	2416845	1580923	835922	215505	620417	255233	365184
Производња текстилних пре-дива и тканина	1318342	831100	487242	132817	354425	272998	81427
Произв. гот. текст. произв.	3908845	1759683	2149162	210009	1939153	838244	1100909
Производња коже и крзна	452407	291302	161105	21059	140046	47128	92918
Произв. кожне обуће и гал.	1241745	648335	593410	68667	524743	243733	281010
Прерада каучука	2164250	1287816	876434	110524	765910	301434	464476
Произв. прехр. производа	19364806	13481189	5883617	1177607	4706010	1858182	2847828
Производња пића	5428995	2637969	2791026	273296	2517730	537946	1979784
Производња сточне хране	1793919	1367957	425962	60517	365445	132292	233153
Производња и прерада дувана	1349740	757241	592499	52075	540424	130265	410159

1) Процена за Косово и Метохију.

6-3. ВРЕДНОСНА СТРУКТУРА ДРУШТВЕНОГ БРУТО ПРОИЗВОДА ПРЕДУЗЕЋА У ПРИВРЕДИ, 1998. (наставак)

- По принципу чистих делатности -

у хиљ. дин.

	Друштвени бруто производ	Материјални трошкови	Друштвени производ	Амортизација	Народни доходак		
					укупно	нето зараде (плате)	вишак производа
Графичка делатност	1544084	810082	734002	73880	660122	256803	403319
Дорада, прерада и производња сировина из отпадака	279107	150585	128522	17259	111263	52963	58300
Произв. разн. производа	314687	178429	136258	16685	119573	58412	61161
ПОЉОПРИВРЕДА И РИБАРСТВО	9048458	5459945	3588513	641265	2947248	1328312	1618936
Друштвена својина	3730882	2102431	1628451	290617	1337834	621331	716503
Приватна својина	1174314	845441	328873	37370	291503	82422	209081
Задружна својина	1396297	870836	525461	110113	415348	212750	202598
Мешовита својина	2711312	1631002	1080310	201202	879108	398007	481101
Државна својина	35653	10235	25418	1963	23455	13802	9653
Пољопривредна производња	8058385	5047588	3010797	585086	2425711	1150778	1274933
Пољопривредне услуге	804373	315170	489203	41851	447352	154926	292426
Рибарство	185700	97187	88513	14328	74185	22608	51577
ШУМАРСТВО	923055	363217	559838	34875	524963	187648	337315
Друштвена својина	803523	267370	536153	31461	504692	180405	324287
Приватна својина	110926	87630	23296	3134	20162	6919	13243
Задружна својина	620	93	527	2	525	137	388
Мешовита својина	7986	8124	-138	278	-416	187	-603
Државна својина	-	-	-	-	-	-	-
ВОДОПРИВРЕДА	607993	360883	247110	81903	165207	113610	51597
Друштвена својина	279192	102106	177086	31093	145993	79292	66701
Приватна својина	1885	578	1307	172	1135	649	486
Задружна својина	63	25	38	13	25	55	-30
Мешовита својина	41937	17293	24644	30742	-6098	11723	-17821
Државна својина	284916	240881	44035	19883	24152	21891	2261
ГРАЂЕВИНАРСТВО	14154923	8680645	5474278	641896	4832382	2317273	2515109
Друштвена својина	6001110	3076777	2924333	365940	2558393	1266277	1292116
Приватна својина	4199463	3139647	1059816	103383	956433	317159	639274
Задружна својина	450923	368392	82531	5443	77088	20035	57053
Мешовита својина	3457781	2069959	1387822	166120	1221702	703813	517889
Државна својина	45646	25870	19776	1010	18766	9989	8777
Високоградња	6078336	4219886	1858450	198127	1660323	848712	811611
Нискоградња и хидроградња	4946374	2463649	2482725	347442	2135283	940676	1194607
Инсталациони и завршни радови	3130213	1997110	1133103	96327	1036776	527885	508891
САОБРАЋАЈ И ВЕЗЕ	18981310	5828192	13153118	2390813	10762305	3522640	7239665
Друштвена својина	7523688	3680124	3843564	568124	3275440	1909213	1366227
Приватна својина	873594	461328	412266	62388	349878	90538	259340
Задружна својина	40966	25512	15454	1377	14077	4972	9105
Мешовита својина	8430091	1403270	7026821	1663868	5362953	895760	4467193
Државна својина	2112971	257958	1855013	95056	1759957	622157	1137800
Железнички саобраћај	2432048	997800	1434248	111914	1322334	738837	583497
Поморски саобраћај	1772	928	844	115	729	311	418
Речни и језерски саобраћај	292336	127176	165160	33874	131286	67818	63468
Ваздушни саобраћај	1407449	887372	520077	129593	390484	305874	84610
Друмски саобраћај	3146493	1570579	1575914	318480	1257434	611504	645930
Градски саобраћај	2513156	1189313	1323843	179220	1144623	549731	594892
Цевоводни транспорт	21991	31090	-9099	16140	-25239	14056	-39295
Претоварне услуге	288484	80681	207803	52000	155803	81368	74435
ПТТ услуге	8877581	943253	7934328	1549477	6384851	1153141	5231710

6-3. ВРЕДНОСНА СТРУКТУРА ДРУШТВЕНОГ БРУТО ПРОИЗВОДА ПРЕДУЗЕЋА У ПРИВРЕДИ, 1998. (наставак)

- По принципу чистих делатности -

у хиљ. дин.

	Друштвени бруто производ	Материјални трошкови	Друштвени производ	Амортизација	Народни доходак		
					укупно	нето зараде (плате)	вишак производа
ТРГОВИНА	25605351	9506422	16098929	977268	15121661	3862564	11259097
Друштвена својина	4778199	1518731	3259468	265638	2993830	880845	2112985
Приватна својина	13347620	5555098	7792522	345729	7446793	1695534	5751259
Задружна својина	189034	92480	96554	13078	83476	41680	41796
Мешовита својина	7242742	2327683	4915059	349050	4566009	1234000	3332009
Државна својина	47756	12430	35326	3773	31553	10505	21048
Трговина на мало	9601881	2991102	6610779	478072	6132707	1524002	4608705
Трговина на велико	14543980	5840323	8703657	432163	8271494	1988968	6282526
Спољна трговина	1459490	674997	784493	67033	717460	349594	367866
УГОСТИТЕЉСТВО И ТУРИЗАМ	3513315	1778307	1735008	246940	1488068	698788	789280
Друштвена својина	1910156	933675	976481	131198	845283	432981	412302
Приватна својина	558980	321545	237435	25556	211879	65121	146758
Задружна својина	8205	4045	4160	1005	3155	2241	914
Мешовита својина	1028991	515347	513644	88357	425287	197069	228218
Државна својина	6983	3695	3288	824	2464	1376	1088
Угоститељство	3079599	1534639	1544960	230183	1314777	648333	666444
Туристичко посредовање	433716	243668	190048	16757	173291	50455	122836
ЗАНАТСТВО (производни део)	2924673	1453672	1471001	220285	1250716	617992	632724
Друштвена својина	844858	356869	487989	50734	437255	243132	194123
Приватна својина	976824	552291	424533	31001	393532	132031	261501
Задружна својина	63072	46467	16605	1907	14698	6763	7935
Мешовита својина	1033644	497921	535723	136618	399105	235272	163833
Државна својина	6275	124	6151	25	6126	794	5332
СТАМБЕНО-КОМУНАЛНА ДЕЛАТНОСТ (производни део)	5908282	2874536	3033746	659853	2373893	777632	1596261
Друштвена својина	5103187	2385526	2717661	570293	2147368	667277	1480091
Приватна својина	45519	34167	11352	545	10807	5197	5610
Задружна својина	6730	5219	1511	120	1391	497	894
Мешовита својина	495998	312303	183695	62028	121667	57265	64402
Државна својина	256848	137321	119527	26867	92660	47396	45264
ФИНАНСИЈСКЕ, ТЕХНИЧКЕ И ПОСЛОВНЕ УСЛУГЕ (производни део)	8703187	4443098	4260089	318954	3941135	1498920	2442215
Друштвена својина	2188865	985296	1203569	95477	1108092	507471	600621
Приватна својина	3932756	2212675	1720081	76603	1643478	521142	1122336
Задружна својина	522194	138124	384070	2505	381565	111136	270429
Мешовита својина	1917445	1058693	858752	140758	717994	338762	379232
Државна својина	141927	48310	93617	3611	90006	20409	69597
ОБРАЗОВАЊЕ И КУЛТУРА (производни део)	2089212	1097126	992086	101867	890219	418560	471659
Друштвена својина	655935	304114	351821	22992	328829	129309	199520
Приватна својина	677360	392193	285167	20353	264814	102090	162724
Задружна својина	7218	3785	3433	347	3086	2147	939
Мешовита својина	745009	396011	348998	57891	291107	183862	107245
Државна својина	3690	1023	2667	284	2383	1152	1231
ЗДРАВСТВЕНА И СОЦИЈАЛНА ЗАШТИТА (производни део)	690775	283352	407423	50170	357253	186515	170738
Друштвена својина	517693	207441	310252	42682	267570	148828	118742
Приватна својина	127112	63104	64008	4885	59123	15957	43166
Задружна својина	-	-	-	-	-	-	-
Мешовита својина	23804	9245	14559	1807	12752	9189	3563
Државна својина	22166	3562	18604	796	17808	12541	5267

6-3. ВРЕДНОСНА СТРУКТУРА ДРУШТВЕНОГ БРУТО ПРОИЗВОДА ПРЕДУЗЕЋА У ПРИВРЕДИ, 1998. (наставак)

- По принципу чистих делатности -

у хиљ. дин.

	Друштвени бруто производ	Материјални трошкови	Друштвени производ	Амортизација	Народни дохoдак		
					укупно	нето зараде (плате)	вишак производа
ЦЕНТРАЛНА СРБИЈА							
ПРОИЗВОДНЕ ДЕЛАТНОСТИ							
- УКУПНО	141940175	79264914	62675261	10517774	52157487	21275166	30882321
Друштвена својина	68013963	40145694	27868269	5545647	22322622	11075556	11247066
Приватна својина	30924139	17741975	13182164	860443	12321721	3191542	9130179
Задружна својина	1565793	932307	633486	79868	553618	263428	290190
Мешовита својина	39581988	20085806	19496182	3943710	15552472	6218235	9334237
Државна својина	1854292	359132	1495160	88106	1407054	526405	880649
ИНДУСТРИЈА И РУДАРСТВО							
Друштвена својина	77667687	50631614	27036073	6178887	20857186	10473304	10383882
Друштвена својина	44586688	29416273	15170415	3878865	11291550	6162333	5129217
Приватна својина	11405591	7377372	4028219	349188	3679031	964759	2714272
Задружна својина	130939	97944	32995	8423	24572	19934	4638
Мешовита својина	21533876	13732335	7801541	1942118	5859423	3323947	2535476
Државна својина	10593	7690	2903	293	2610	2331	279
ПОЉОПРИВРЕДА И РИБАРСТВО							
Друштвена својина	2951162	1874862	1076300	232892	843408	432088	411320
Друштвена својина	895166	526463	368703	92242	276461	166157	110304
Приватна својина	735527	532831	202696	22353	180343	49212	131131
Задружна својина	622769	394154	228615	53092	175523	93829	81694
Мешовита својина	672556	413361	259195	63565	195630	113436	82194
Државна својина	25144	8053	17091	1640	15451	9454	5997
ШУМАРСТВО							
Друштвена својина	664410	279058	385352	25418	359934	130509	229425
Друштвена својина	561581	192416	369165	22533	346632	124343	222289
Приватна својина	94285	78430	15855	2607	13248	5867	7381
Задружна својина	558	88	470	-	470	112	358
Мешовита својина	7986	8124	-138	278	-416	187	-603
Државна својина	-	-	-	-	-	-	-
ВОДОПРИВРЕДА							
Друштвена својина	187775	88548	99227	20349	78878	44617	34261
Друштвена својина	137870	51221	86649	15384	71265	39024	32241
Приватна својина	1722	471	1251	161	1090	621	469
Задружна својина	63	25	38	3	25	55	-30
Мешовита својина	8233	3109	5124	2008	3116	1854	1262
Државна својина	39887	33722	6165	2783	3382	3063	319
ГРАЂЕВИНАРСТВО							
Друштвена својина	10264522	6477390	3787132	451742	3335390	1685692	1649698
Друштвена својина	4516102	2432234	2083868	277844	1806024	986919	819105
Приватна својина	3089261	2336684	752577	70481	682096	210451	471645
Задружна својина	323422	251327	72095	5114	66981	16091	50890
Мешовита својина	2310750	1444441	866309	97548	768761	465019	303742
Државна својина	24987	12704	12283	755	11528	7212	4316
САОБРАЋАЈ И ВЕЗЕ							
Друштвена својина	14359012	4450267	9908745	1744641	8164104	2582417	5581687
Друштвена својина	5807150	2881740	2925410	422088	2503322	1431003	1072319
Приватна својина	664459	339235	325224	44143	281081	67026	214055
Задружна својина	16081	9316	6765	847	5918	3452	2466
Мешовита својина	6366076	1036211	5329865	1209844	4120021	637719	3482302
Државна својина	1505246	183765	1321481	67719	1253762	443217	810545

6-3. ВРЕДНОСНА СТРУКТУРА ДРУШТВЕНОГ БРУТО ПРОИЗВОДА ПРЕДУЗЕЋА У ПРИВРЕДИ, 1998. (наставак)

- По принципу чистих делатности -

у хиљ. дин.

	Друштвени бруто производ	Материјални трошкови	Друштвени производ	Амортизација	Народни доходак		
					укупно	нето зараде (плате)	вишак производа
ТРГОВИНА	18331935	6790336	11541599	692229	10849370	2802261	8047109
Друштвена својина	3275961	1056384	2219577	193373	2026204	616003	1410201
Приватна својина	9958300	4250314	5707986	249377	5458609	1247826	4210783
Задружна својина	139873	68520	71353	8756	62597	33027	29570
Мешовита својина	4910045	1402688	3507357	236950	3270407	894900	2375507
Државна својина	47756	12430	35326	3773	31553	10505	21048
УГОСТИТЕЉСТВО И ТУРИЗАМ	2788763	1406534	1382229	201696	1180533	544681	635852
Друштвена својина	1585639	755837	829802	113086	716716	346003	370713
Приватна својина	439471	252627	186844	20072	166772	47959	118813
Задружна својина	7432	3593	3839	951	2888	2111	777
Мешовита својина	749729	391170	358559	66763	291796	147278	144518
Државна својина	6492	3307	3185	824	2361	1330	1031
ЗАНАТСТВО (производни део)	2184260	1093385	1090875	162509	928366	452716	475650
Друштвена својина	658669	270411	388258	32957	355301	172848	182453
Приватна својина	791188	450482	340706	24223	316483	106337	210146
Задружна својина	41584	33166	8418	393	8025	3736	4289
Мешовита својина	686544	339202	347342	104911	242431	169001	73430
Државна својина	6275	124	6151	25	6126	794	5332
СТАМБЕНО-КОМУНАЛНА ДЕЛАТНОСТ (производни део)	3884569	1750695	2133874	428418	1705456	528884	1176572
Друштвена својина	3326312	1374002	1952310	365860	1586450	456375	1130075
Приватна својина	26796	22398	4398	346	4052	1143	2909
Задружна својина	6665	5124	1441	118	1323	428	895
Мешовита својина	396004	266169	129835	54087	75748	47155	28593
Државна својина	128892	83002	45890	8007	37883	23783	14100
ФИНАНСИЈСКЕ, ТЕХНИЧКЕ И ПОСЛОВНЕ УСЛУГЕ (производни део)	6257842	3247791	3010051	242498	2767553	1078886	1688667
Друштвена својина	1705653	794165	911488	74109	837379	353086	484293
Приватна својина	3005894	1697678	1308216	55469	1252747	386057	866690
Задружна својина	269289	65265	204024	1814	202210	88506	113704
Мешовита својина	1242390	680623	561767	109865	451902	239740	212162
Државна својина	34616	10060	24556	1241	23315	11497	11818
ОБРАЗОВАЊЕ И КУЛТУРА (производни део)	1778657	921191	857466	91224	766242	354781	411461
Друштвена својина	482527	205249	277278	16961	260317	88154	172163
Приватна својина	602161	347427	254734	18757	235977	91955	144022
Задружна својина	7218	3785	3433	347	3086	2147	939
Мешовита својина	684513	364017	320496	54909	265587	171847	93740
Државна својина	2238	713	1525	250	1275	678	597
ЗДРАВСТВЕНА И СОЦИЈАЛНА ЗАШТИТА (производни део)	619581	253243	366338	45271	321067	164330	156737
Друштвена својина	474645	189299	285346	40345	245001	133308	111693
Приватна својина	109484	56026	53458	3266	50192	12329	37863
Задружна својина	-	-	-	-	-	-	-
Мешовита својина	13286	4356	8930	864	8066	6152	1914
Државна својина	22166	3562	18604	796	17808	12541	5267

6-3. ВРЕДНОСНА СТРУКТУРА ДРУШТВЕНОГ БРУТО ПРОИЗВОДА ПРЕДУЗЕЋА У ПРИВРЕДИ, 1998. (наставак)

- По принципу чистих делатности -

у хиљ. дин.

	Друштвени бруто производ	Материјални трошкови	Друштвени производ	Амортизација	Народни дохoдaк		
					укупно	нето зараде (плате)	вишак производа
ВОЈВОДИНА							
ПРОИЗВОДНЕ ДЕЛАТНОСТИ							
- УКУПНО	59029275	33388085	25641190	4162805	21478385	8124555	13353830
Друштвена својина	19436866	11064779	8372087	1639151	6732936	3147741	3585195
Приватна својина	11765927	6910467	4855460	337863	4517597	1249340	3268257
Задружна својина	1293955	757300	536655	67471	469184	162017	307167
Мешовита својина	25660451	14362530	11297921	2064217	9233704	3380393	5853311
Државна својина	872076	293009	579067	54103	524964	185064	339900
ИНДУСТРИЈА И РУДАРСТВО	33285072	21119483	12165589	2450216	9715373	3950890	5764483
Друштвена својина	9493662	6279967	3213695	914575	2299120	1227343	1071777
Приватна својина	5942756	3965168	1977588	170713	1806875	520921	1285954
Задружна својина	71354	48627	22727	5619	17108	8633	8475
Мешовита својина	17777300	10825721	6951579	1359309	5592270	2193993	3398277
Државна својина	-	-	-	-	-	-	-
ПОЉОПРИВРЕДА И РИБАРСТВО	5968173	3518393	2449780	376549	2073231	872425	1200806
Друштвена својина	2755997	1537889	1218108	181175	1036933	443100	593833
Приватна својина	430403	307340	123063	14606	108457	32390	76067
Задружна својина	757601	471252	286349	55152	231197	115320	115877
Мешовита својина	2013663	1199730	813933	125293	688640	277267	411373
Државна својина	10509	2182	8327	323	8004	4348	3656
ШУМАРСТВО	177753	59002	118751	6420	112331	38360	73971
Друштвена својина	161861	50081	111780	5949	105831	37438	68393
Приватна својина	15892	8921	6971	471	6500	922	5578
Задружна својина	-	-	-	-	-	-	-
Мешовита својина	-	-	-	-	-	-	-
Државна својина	-	-	-	-	-	-	-
ВОДОПРИВРЕДА	330633	205978	124655	29443	95212	56844	38368
Друштвена својина	137891	49387	88504	15550	72954	39236	33718
Приватна својина	163	107	56	11	45	28	17
Задружна својина	-	-	-	-	-	-	-
Мешовита својина	21628	11954	9674	1951	7723	4442	3281
Државна својина	170951	144530	26421	11931	14490	13138	1352
ГРАЂЕВИНАРСТВО	3433889	1926286	1507603	162807	1344796	550947	793849
Друштвена својина	1387674	591606	796068	82934	713134	254639	458495
Приватна својина	989395	714002	275393	30449	244944	97019	147925
Задружна својина	121687	111633	10054	243	9811	3679	6132
Мешовита својина	932029	507719	424310	49103	375207	194740	180467
Државна својина	3104	1326	1778	78	1700	870	830
САОБРАЋАЈ И ВЕЗЕ	3798070	1183590	2614480	521601	2092879	783686	1309193
Друштвена својина	1511611	712825	798786	131070	667716	424059	243657
Приватна својина	186162	110362	75800	15290	60510	20635	39875
Задружна својина	24190	16138	8052	502	7550	1071	6479
Мешовита својина	1619487	288508	1330979	354201	976778	203475	773303
Државна својина	456620	55757	400863	20538	380325	134446	245879

6-3. ВРЕДНОСНА СТРУКТУРА ДРУШТВЕНОГ БРУТО ПРОИЗВОДА ПРЕДУЗЕЋА У ПРИВРЕДИ, 1998. (наставак)

- По принципу чистих делатности -

у хиљ. дин.

	Друштвени бруто производ	Материјални трошкови	Друштвени производ	Амортизација	Народни доходак		
					укупно	нето зараде (плате)	вишак производа
ТРГОВИНА	6348466	2406258	3942208	237379	3704829	932102	2772727
Друштвена својина	1378082	427683	950399	61709	888690	227278	661412
Приватна својина	2935494	1104231	1831263	75099	1756164	396015	1360149
Задружна својина	46288	23498	22790	3758	19032	7993	11039
Мешовита својина	1988602	850846	1137756	96813	1040943	300816	740127
Државна својина	-	-	-	-	-	-	-
УГОСТИТЕЉСТВО И ТУРИЗАМ	521774	280843	240931	31634	209297	100417	108880
Друштвена својина	181272	111438	69834	13018	56816	48570	8246
Приватна својина	116343	64942	51401	4565	46836	15262	31574
Задружна својина	773	452	321	54	267	130	137
Мешовита својина	222895	103623	119272	13997	105275	36409	68866
Државна својина	491	388	103	-	103	46	57
ЗАНАТСТВО (производни део)	663229	327513	335716	51495	284221	147799	136422
Друштвена својина	176398	83409	92989	17352	75637	67491	8146
Приватна својина	171106	94798	76308	6130	70178	22365	47813
Задружна својина	21488	13301	8187	1514	6673	3027	3646
Мешовита својина	294237	136005	158232	26499	131733	54916	76817
Државна својина	-	-	-	-	-	-	-
СТАМБЕНО-КОМУНАЛНА ДЕЛАТНОСТ (производни део)	1839460	1058022	781438	212956	568482	214506	353976
Друштвена својина	1626993	959371	667622	189488	478134	180886	297248
Приватна својина	18543	11667	6876	199	6677	4054	2623
Задружна својина	165	95	70	2	68	69	-1
Мешовита својина	69782	35299	34483	4424	30059	6173	23886
Државна својина	123977	51590	72387	18843	53544	23324	30220
ФИНАНСИЈСКЕ, ТЕХНИЧКЕ И ПОСЛОВНЕ УСЛУГЕ (производни део)	2299640	1107583	1192057	69249	1122808	394733	728075
Друштвена својина	416853	148314	268539	19704	248835	143838	104997
Приватна својина	874475	482094	392381	17614	374767	126544	248223
Задружна својина	250409	72304	178105	627	177478	22095	155383
Мешовита својина	652931	367945	284986	28948	256038	93838	162200
Државна својина	104972	36926	68046	2356	65690	8418	57272
ОБРАЗОВАЊЕ И КУЛТУРА (производни део)	296235	166748	129487	8290	121197	60778	60419
Друштвена својина	167772	95683	72089	4327	67762	39065	28697
Приватна својина	69632	40464	29168	1193	27975	9952	18023
Задружна својина	-	-	-	-	-	-	-
Мешовита својина	57379	30291	27088	2736	24352	11287	13065
Државна својина	1452	310	1142	34	1108	474	634
ЗДРАВСТВЕНА И СОЦИЈАЛНА ЗАШТИТА (производни део)	66881	28386	38495	4766	33729	21068	12661
Друштвена својина	40800	17126	23674	2300	21374	14798	6576
Приватна својина	15563	6371	9192	1523	7669	3233	4436
Задружна својина	-	-	-	-	-	-	-
Мешовита својина	10518	4889	5629	943	4686	3037	1649
Државна својина	-	-	-	-	-	-	-

6-3. ВРЕДНОСНА СТРУКТУРА ДРУШТВЕНОГ БРУТО ПРОИЗВОДА ПРЕДУЗЕЋА У ПРИВРЕДИ, 1998. (наставак)

- По принципу чистих делатности -

у хиљ. дин.

	Друштвени бруто производ	Материјални трошкови	Друштвени производ	Амортизација	Народни доходак		
					укупно	нето зараде (плате)	вишак производа
КОСОВО И МЕТОХИЈА¹⁾							
ПРОИЗВОДНЕ ДЕЛАТНОСТИ							
- УКУПНО	9101654	4824327	4277327	1063998	3213329	1412903	1800426
Друштвена својина	4988847	2985667	2003180	567147	1436033	821946	614087
Приватна својина	857488	473698	383790	44965	338825	99888	238937
Задружна својина	28436	12384	16052	2728	13324	5564	7760
Мешовита својина	2977827	1255620	1722207	436982	1285225	432631	852594
Државна својина	249056	96958	152098	12176	139922	52874	87048
ИНДУСТРИЈА И РУДАРСТВО	5967811	3596834	2370977	749385	1621592	857976	763616
Друштвена својина	4022038	2579440	1442598	492256	950342	589206	361136
Приватна својина	172854	117903	54951	12251	42700	20331	22369
Задружна својина	569	442	127	115	12	29	-17
Мешовита својина	1772350	899049	873301	244763	628538	248410	380128
Државна својина	-	-	-	-	-	-	-
ПОЉОПРИВРЕДА И РИБАРСТВО	129123	66690	62433	31824	30609	23799	6810
Друштвена својина	79719	38079	41640	17200	24440	12074	12366
Приватна својина	8384	5270	3114	411	2703	820	1883
Задружна својина	15927	5430	10497	1869	8628	3601	5027
Мешовита својина	25093	17911	7182	12344	-5162	7304	-12466
Државна својина	-	-	-	-	-	-	-
ШУМАРСТВО	80892	25157	55735	3037	52698	18799	33919
Друштвена својина	80081	24873	55208	2979	52229	18624	33605
Приватна својина	749	279	470	56	414	130	284
Задружна својина	62	5	57	2	55	25	30
Мешовита својина	-	-	-	-	-	-	-
Државна својина	-	-	-	-	-	-	-
ВОДОПРИВРЕДА	89585	66357	23228	32111	-8883	12149	-21032
Друштвена својина	3431	1498	1933	159	1774	1032	742
Приватна својина	-	-	-	-	-	-	-
Задружна својина	-	-	-	-	-	-	-
Мешовита својина	12076	2230	9846	26783	-16937	5427	-22364
Државна својина	74078	62629	11449	5169	6280	5690	590
ГРАЂЕВИНАРСТВО	456512	276969	179543	27347	152196	80634	71562
Друштвена својина	97334	52937	44397	5162	39235	24719	14516
Приватна својина	120807	88961	31846	2453	29393	9689	19704
Задружна својина	5814	5432	382	86	296	265	31
Мешовита својина	215002	117799	97203	19469	77734	44054	33680
Државна својина	17555	11840	5715	177	5538	1907	3631
САОБРАЋАЈ И ВЕЗЕ	824228	194335	629893	124571	505322	156537	348785
Друштвена својина	204927	85559	119368	14966	104402	54151	50251
Приватна својина	22973	11731	11242	2955	8287	2877	5410
Задружна својина	695	58	637	28	609	449	160
Мешовита својина	444528	78551	365977	99823	266154	54566	211588
Државна својина	151105	18436	132669	6799	125870	44494	81376

¹⁾ Процена за Косово и Метохију.

6-3. ВРЕДНОСНА СТРУКТУРА ДРУШТВЕНОГ БРУТО ПРОИЗВОДА ПРЕДУЗЕЋА У ПРИВРЕДИ, 1998. (наставак)

- По принципу чистих делатности -

у хиљ. дин.

	Друшт- вени брuto произ- вод	Матери- јални трош- кови	Друшт- вени произ- вод	Амор- тиза- ција	Народни доходак		
					укупно	нето за- раде (плате)	вишак произ- вода
ТРГОВИНА	924950	309828	615122	47660	567462	128201	439261
Друштвена својина	124156	34664	89492	10556	78936	37564	41372
Приватна својина	453826	200553	253273	21253	232020	51693	180327
Задружна својина	2873	462	2411	564	1847	660	1187
Мешовита својина	344095	74149	269946	15287	254659	38284	216375
Државна својина	-	-	-	-	-	-	-
УГОСТИТЕЉСТВО И ТУРИЗАМ	202778	90930	111848	13610	98238	53690	44548
Друштвена својина	143245	66400	76845	5094	71751	38408	33343
Приватна својина	3166	3976	-810	919	-1729	1900	-3629
Задружна својина	-	-	-	-	-	-	-
Мешовита својина	56367	20554	35813	7597	28216	13382	14834
Државна својина	-	-	-	-	-	-	-
ЗАНАТСТВО (производни део)	77184	32774	44410	6281	38129	17477	20652
Друштвена својина	9791	3049	6742	425	6317	2793	3524
Приватна својина	14530	7011	7519	648	6871	3329	3542
Задружна својина	-	-	-	-	-	-	-
Мешовита својина	52863	22714	30149	5208	24941	11355	13586
Државна својина	-	-	-	-	-	-	-
СТАМБЕНО-КОМУНАЛНА ДЕ- ЛАТНОСТ (производни део)	184253	65819	118434	18479	99955	34242	65713
Друштвена својина	149882	52153	97729	14945	82784	30016	52768
Приватна својина	180	102	78	-	78	-	78
Задружна својина	-	-	-	-	-	-	-
Мешовита својина	30212	10835	19377	3517	15860	3937	11923
Државна својина	3979	2729	1250	17	1233	289	944
ФИНАНСИЈСКЕ, ТЕХНИЧКЕ И ПОСЛОВНЕ УСЛУГЕ (производни део)	145705	87724	57981	7207	50774	25301	25473
Друштвена својина	66359	42817	23542	1664	21878	10547	11331
Приватна својина	52387	32903	19484	3520	15964	8541	7423
Задружна својина	2496	555	1941	64	1877	535	1342
Мешовита својина	22124	10125	11999	1945	10054	5184	4870
Државна својина	2339	1324	1015	14	1001	494	507
ОБРАЗОВАЊЕ И КУЛТУРА (производни део)	14320	9187	5133	2353	2780	3001	-221
Друштвена својина	5636	3182	2454	1704	750	2090	-1340
Приватна својина	5567	4302	1265	403	862	183	679
Задружна својина	-	-	-	-	-	-	-
Мешовита својина	3117	1703	1414	246	1168	728	440
Државна својина	-	-	-	-	-	-	-
ЗДРАВСТВЕНА И СОЦИЈАЛНА ЗАШТИТА (производни део)	4313	1723	2590	133	2457	1117	1340
Друштвена својина	2248	1016	1232	37	1195	722	473
Приватна својина	2065	707	1358	96	1262	395	867
Задружна својина	-	-	-	-	-	-	-
Мешовита својина	-	-	-	-	-	-	-
Државна својина	-	-	-	-	-	-	-

6-4. ВРЕДНОСНА СТРУКТУРА ДРУШТВЕНОГ БРУТО ПРОИЗВОДА ПРИВАТНИХ ГАЗДИНСТАВА И РАДЊИ, 1998.

у хилџ. дин.

	Друштвени бруто производ	Материјални трошкови	Друштвени производ	Амортизација	Народни доходак		
					укупно	нето зараде (плате)	вишак производа

РЕПУБЛИКА СРБИЈА

УКУПНО	50555898	23565361	26990537	1750632	25239905	23833885	1406020
Пољопривреда	37908467	18021098	19887369	1392115	18495254	20266388	-1771134
Грађевинарство	3077649	1773316	1304333	18440	1285893	1112577	173316
Саобраћај	1265876	588854	677022	126681	550341	255427	294914
Трговина	3187957	500880	2687077	71525	2615552	1142194	1473358
Угоститељство и туризам	1580125	725838	854287	45444	808843	357146	451697
Занатство (производни део)	3191135	1824014	1367121	87865	1279256	605466	673790
Финансијске, техничке и пословне услуге (производни део)	251541	101090	150451	5400	145051	67065	77986
Образовање и култура (производни део)	45249	15428	29821	2229	27592	12030	15562
Здравствена и социјална заштита (производни део)	47899	14843	33056	933	32123	15592	16531

ЦЕНТРАЛНА СРБИЈА

УКУПНО	31755017	15518586	16236431	1060327	15176104	14210855	965249
Пољопривреда	23772136	12032922	11739214	821745	10917469	11939667	-1022198
Грађевинарство	1951931	1134045	817886	10773	807113	688909	118204
Саобраћај	875422	412810	462612	91883	370729	170922	199807
Трговина	2044880	304194	1740686	50700	1689986	771484	918502
Угоститељство и туризам	922906	407390	515516	26460	489056	219978	269078
Занатство (производни део)	1943628	1140591	803037	53425	749612	349683	399929
Финансијске, техничке и пословне услуге (производни део)	184637	70041	114596	2978	111618	51043	60575
Образовање и култура (производни део)	28933	8049	20884	1724	19160	8640	10520
Здравствена и социјална заштита (производни део)	30544	8544	22000	639	21361	10529	10832

**6-4. ВРЕДНОСНА СТРУКТУРА ДРУШТВЕНОГ БРУТО ПРОИЗВОДА ПРИВАТНИХ
ГАЗДИНСТАВА И РАДЊИ, 1998. (наставак)** у хилџ. дин.

	Друштвени бруто производ	Материјални трошкови	Друштвени производ	Амортизација	Народни доходак		
					укупно	нето зараде (плате)	вишак производа

ВОЈВОДИНА

УКУПНО	14440941	6224283	8216658	533105	7683553	7290865	392688
Пољопривреда	11024112	4744117	6279995	439599	5840396	6390677	-550281
Грађевинарство	691765	384923	306842	6996	299846	247604	52242
Саобраћај	297583	136528	161055	25708	135347	61635	73712
Трговина	853565	145733	707832	13876	693956	261610	432346
Угоститељство и туризам	461832	214030	247802	14386	233416	99102	134314
Занатство (производни део)	1017756	556046	461710	29412	432298	208035	224263
Финансијске, техничке и пословне услуге (производни део)	65659	30632	35027	2412	32615	15606	17009
Образовање и култура (производни део)	15700	7209	8491	484	8007	3295	4712
Здравствена и социјална заштита (производни део)	12969	5065	7904	232	7672	3301	4371

КОСОВО И МЕТОХИЈА

УКУПНО	4359940	1822492	2537448	157200	2380248	2332165	48083
Пољопривреда	3112219	1244059	1868160	130771	1737389	1936044	-198655
Грађевинарство	433953	254348	179605	671	178934	176064	2870
Саобраћај	92871	39516	53355	9090	44265	22870	21395
Трговина	289512	50953	238559	6949	231610	109100	122510
Угоститељство и туризам	195387	104418	90969	4598	86371	38066	48305
Занатство (производни део)	229751	127377	102374	5028	97346	47748	49598
Финансијске, техничке и пословне услуге (производни део)	1245	417	828	10	818	416	402
Образовање и култура (производни део)	616	170	446	21	425	95	330
Здравствена и социјална заштита (производни део)	4386	1234	3152	62	3090	1762	1328

6-5. КРЕТАЊЕ ДРУШТВЕНОГ ПРОИЗВОДА У ЦЕНАМА 1994.

у мил. дин.

	Република Србија			Централна Србија		
	1996	1997	1998 ¹⁾	1996	1997	1998
ПРИВРЕДА - УКУПНО	21820,8	23441,8	23992,7	13745,6	14632,6	15067,5
Друштвена својина ²⁾	14182,5	14924,4	15095,7	8790,2	9267,1	9269,4
Приватна својина	7638,3	8517,3	8897,0	4955,4	5365,5	5798,1
ИНДУСТРИЈА И РУДАРСТВО	8277,3	9143,3	9520,7	5086,6	5529,1	5783,5
Друштвена својина ²⁾	7426,4	7968,0	8111,3	4463,6	4914,6	4921,8
Приватна својина	850,9	1175,3	1409,3	623,0	614,5	861,7
ПОЉОПРИВРЕДА И РИБАРСТВО	4319,2	4615,8	4478,0	2346,0	2500,0	2421,3
Друштвена својина ²⁾	776,0	774,3	789,0	222,4	183,0	183,2
Приватна својина	3543,2	3841,5	3689,0	2123,6	2316,9	2238,1
ШУМАРСТВО	103,2	95,5	85,1	65,3	62,0	56,4
ВОДОПРИВРЕДА	131,0	130,3	129,3	22,1	21,7	21,5
ГРАЂЕВИНАРСТВО	1331,9	1340,3	1263,2	768,1	759,1	730,8
Друштвена својина ²⁾	924,7	925,8	834,2	529,8	511,8	472,4
Приватна својина	407,2	414,5	429,1	238,3	247,3	258,4
САОБРАЋАЈ И ВЕЗЕ	1936,8	2051,2	2086,1	1384,1	1461,8	1440,6
Друштвена својина ²⁾	1743,1	1861,0	1857,6	1256,3	1333,0	1277,0
Приватна својина	193,7	190,2	228,5	127,8	128,8	163,6
ТРГОВИНА	3427,2	3776,7	4054,9	2421,2	2674,1	2893,8
Друштвена својина ²⁾	1700,9	1836,6	1955,2	1236,2	1305,4	1375,9
Приватна својина	1726,3	1940,1	2099,7	1185,0	1368,7	1517,8
УГОСТИТЕЉСТВО И ТУРИЗАМ	530,1	539,0	544,9	391,5	385,4	402,3
Друштвена својина ²⁾	335,0	340,3	336,9	262,6	263,1	267,6
Приватна својина	195,1	198,7	208,0	128,9	122,2	134,7
ЗАНАТСТВО (производни део)	535,5	515,8	528,3	349,7	336,5	346,3
Друштвена својина ²⁾	232,4	220,9	217,0	155,3	143,2	148,3
Приватна својина	303,1	294,9	311,2	194,4	193,3	197,9
КОМУНАЛНА ДЕЛАТНОСТ (производни део)	180,1	187,1	210,3	86,6	89,2	118,9
ОСТАЛЕ ПРОИЗВОДНЕ ДЕЛАТНОСТИ	1048,6	1046,6	1091,9	824,2	813,7	852,0
Друштвена својина ²⁾	629,7	584,5	569,8	489,9	439,9	426,3
Приватна својина	418,9	462,1	522,2	334,3	373,8	425,7

1) Процена за Косово и Метохију.

2) Укључени и задружни, мешовити и државни облик својине.

6-5. КРЕТАЊЕ ДРУШТВЕНОГ ПРОИЗВОДА У ЦЕНАМА 1994. (наставка)

у мил. дин.

	Војводина			Косово и Метохија		
	1996	1997	1998	1996	1997	1998 ¹⁾
ПРИВРЕДА - УКУПНО	6743,9	7375,6	7614,4	1331,3	1433,5	1310,8
Друштвена својина ²⁾	4688,3	4909,2	5100,1	704,0	748,1	726,3
Приватна својина	2055,6	2466,4	2514,3	627,3	685,3	584,6
ИНДУСТРИЈА И РУДАРСТВО	2778,4	3159,1	3307,5	412,3	455,1	429,6
Друштвена својина ²⁾	2560,9	2614,4	2769,9	401,9	439,0	419,7
Приватна својина	217,5	544,7	537,7	10,4	16,1	10,0
ПОЉОПРИВРЕДА И РИБАРСТВО	16228,4	1721,2	1700,4	344,7	394,6	356,3
Друштвена својина ²⁾	540,8	580,3	596,0	12,8	11,0	9,8
Приватна својина	1087,6	1140,9	1104,4	331,9	383,7	346,5
ШУМАРСТВО	22,6	22,4	24,4	15,3	11,1	4,2
ВОДОПРИВРЕДА	100,9	98,9	99,0	8,0	9,7	8,8
ГРАЂЕВИНАРСТВО	455,1	483,3	452,2	108,7	97,9	80,2
Друштвена својина ²⁾	359,3	378,7	331,7	35,6	35,3	30,0
Приватна својина	95,8	104,6	120,5	73,1	62,6	50,1
САОБРАЋАЈ И ВЕЗЕ	447,0	484,4	539,0	105,7	105,0	106,5
Друштвена својина ²⁾	403,9	444,3	494,5	82,9	83,7	86,1
Приватна својина	43,1	40,1	44,4	22,8	21,3	20,5
ТРГОВИНА	792,0	868,3	952,6	214,0	234,4	208,5
Друштвена својина ²⁾	386,1	442,5	477,4	78,6	88,7	101,9
Приватна својина	405,9	425,8	475,2	135,3	145,6	106,6
УГОСТИТЕЉСТВО И ТУРИЗАМ	88,2	100,7	95,6	50,4	52,9	46,9
Друштвена својина ²⁾	40,6	44,4	38,5	31,8	32,8	30,8
Приватна својина	47,6	56,3	57,2	18,6	20,1	16,1
ЗАНАТСТВО (производни део)	146,6	141,5	146,9	39,2	37,8	35,1
Друштвена својина ²⁾	65,9	67,6	59,7	11,2	10,1	9,0
Приватна својина	80,7	74,0	87,2	28,0	27,7	26,1
КОМУНАЛНА ДЕЛАТНОСТ (производни део)	77,7	80,9	74,9	15,7	17,0	16,6
ОСТАЛЕ ПРОИЗВОДНЕ ДЕЛАТНОСТИ	207,0	215,1	221,8	17,4	17,8	18,1
Друштвена својина ²⁾	129,6	135,1	134,1	10,2	9,6	9,4
Приватна својина	77,4	80,0	87,7	7,2	8,3	8,7

1) Процена за Косово и Метохију.

2) Укључени и задружни, мешовити и државни облик својине.

6-6. КРЕТАЊЕ НАРОДНОГ ДОХОТКА У ЦЕНАМА 1994.

у мил. дин.

	Република Србија			Централна Србија		
	1996	1997	1998 ¹⁾	1996	1997	1998
ПРИВРЕДА - УКУПНО	17809,8	19125,1	19609,4	11117,7	11842,0	12203,6
Друштвена својина ²⁾	10682,1	11177,4	11352,2	6493,6	6838,9	6859,0
Приватна својина	7127,8	7947,7	8257,1	4624,2	5003,1	5344,6
ИНДУСТРИЈА И РУДАРСТВО	5862,5	6485,4	6771,5	3518,4	3824,5	4000,4
Друштвена својина ²⁾	5109,5	5435,8	5572,3	2963,2	3286,3	3294,8
Приватна својина	753,1	1049,6	1199,1	555,2	538,2	705,6
ПОЉОПРИВРЕДА И РИБАРСТВО	3942,0	4219,8	4112,9	2157,1	2304,6	2231,5
Друштвена својина ²⁾	646,7	647,1	660,7	181,9	150,0	149,8
Приватна својина	3295,2	3572,7	3452,3	1975,2	2155,0	2081,7
ШУМАРСТВО	89,3	82,6	73,6	56,3	53,5	48,7
ВОДОПРИВРЕДА	112,5	110,3	110,3	18,1	17,8	17,6
ГРАЂЕВИНАРСТВО	1216,5	1224,1	1157,5	707,6	700,2	675,5
Друштвена својина ²⁾	819,6	820,2	739,4	476,6	460,4	424,9
Приватна својина	396,8	403,9	418,1	231,0	240,0	250,6
САОБРАЋАЈ И ВЕЗЕ	1430,2	1513,9	1545,7	996,7	1052,1	1040,1
Друштвена својина ²⁾	1272,3	1359,0	1360,0	894,6	949,2	909,3
Приватна својина	157,9	154,9	185,7	102,1	102,9	130,7
ТРГОВИНА	3179,1	3505,4	3764,9	2251,1	2489,9	2696,6
Друштвена својина ²⁾	1521,9	1642,9	1748,4	1112,4	1174,7	1238,1
Приватна својина	1657,2	1862,6	2016,5	1138,7	1315,2	1458,6
УГОСТИТЕЉСТВО И ТУРИЗАМ	464,0	471,6	477,5	342,7	336,8	352,3
Друштвена својина ²⁾	280,1	284,5	281,6	220,7	221,1	224,9
Приватна својина	183,9	187,1	195,9	122,0	115,6	127,4
ЗАНАТСТВО (производни део)	490,9	472,9	485,1	321,1	309,2	318,2
Друштвена својина ²⁾	205,4	195,2	191,9	138,4	127,6	132,2
Приватна својина	285,5	277,8	293,2	182,7	181,6	185,9
КОМУНАЛНА ДЕЛАТНОСТ (производни део)	153,7	159,6	184,5	86,1	88,7	118,2
ОСТАЛЕ ПРОИЗВОДНЕ ДЕЛАТНОСТИ	869,2	879,3	925,8	662,5	664,8	704,4
Друштвена својина ²⁾	471,0	440,1	429,5	345,3	310,1	300,4
Приватна својина	398,2	439,2	496,2	317,3	354,7	404,0

1) Процена за Косово и Метохију.

2) Укључени и задружни, мешовити и државни облик својине.

6-6. КРЕТАЊЕ НАРОДНОГ ДОХОТКА У ЦЕНАМА 1994. (наставка)

у мил. дин.

	Војводина			Косово и Метохија		
	1996	1997	1998	1996	1997	1998 ¹⁾
ПРИВРЕДА - УКУПНО	5749,6	6273,7	6472,9	942,5	1009,4	932,9
Друштвена својина ²⁾	3832,2	3962,3	4122,5	356,3	376,2	370,8
Приватна својина	1917,3	2311,4	2350,4	586,2	633,2	562,2
ИНДУСТРИЈА И РУДАРСТВО	2212,7	2515,9	2634,1	131,4	145,1	137,0
Друштвена својина ²⁾	2023,2	2011,3	2144,2	123,1	138,2	133,4
Приватна својина	189,6	504,6	489,9	8,3	6,8	3,6
ПОЉОПРИВРЕДА И РИБАРСТВО	1470,0	1553,1	1532,4	314,9	362,1	349,0
Друштвена својина ²⁾	458,6	492,1	505,4	6,2	5,3	5,4
Приватна својина	1011,4	1060,9	1027,0	308,6	356,8	343,6
ШУМАРСТВО	19,6	19,4	21,2	13,3	9,7	3,7
ВОДОПРИВРЕДА	94,3	92,4	92,5	0,2	0,2	0,2
ГРАЂЕВИНАРСТВО	408,8	434,4	408,9	100,1	89,5	73,1
Друштвена својина ²⁾	314,7	331,7	290,6	28,3	28,1	23,9
Приватна својина	94,1	102,7	118,3	71,7	61,4	49,2
САОБРАЋАЈ И ВЕЗЕ	351,6	380,5	423,4	81,8	81,2	82,3
Друштвена својина ²⁾	314,7	346,2	385,3	63,0	63,6	65,4
Приватна својина	36,9	34,3	38,1	18,8	17,6	16,9
ТРГОВИНА	734,5	803,8	882,5	193,5	211,7	185,8
Друштвена својина ²⁾	343,9	394,1	425,3	65,6	74,1	85,0
Приватна својина	390,6	409,7	457,2	127,9	137,6	100,8
УГОСТИТЕЉСТВО И ТУРИЗАМ	78,9	90,2	86,0	42,4	44,6	39,2
Друштвена својина ²⁾	34,6	37,9	32,8	24,7	25,5	23,9
Приватна својина	44,3	52,4	53,1	17,7	19,1	15,3
ЗАНАТСТВО (производни део)	133,4	128,6	134,3	36,3	35,1	32,6
Друштвена својина ²⁾	57,3	58,8	51,9	9,7	8,8	7,8
Приватна својина	76,2	69,9	82,4	26,6	26,3	24,8
КОМУНАЛНА ДЕЛАТНОСТ (производни део)	54,6	56,7	52,5	13,0	14,1	13,8
ОСТАЛЕ ПРОИЗВОДНЕ ДЕЛАТНОСТИ	191,1	198,5	205,0	15,6	16,0	16,3
Друштвена својина ²⁾	116,7	121,6	120,8	9,0	8,4	8,3
Приватна својина	74,4	76,9	84,3	6,5	7,6	8,0

1) Процена за Косово и Метохију.

2) Укључени и задружни, мешовити и државни облик својине.

КРЕТАЊЕ ДРУШТВЕНОГ ПРОИЗВОДА И ИНВЕСТИЦИЈА ¹⁾ - Република Србија, сталне цене 1994. -

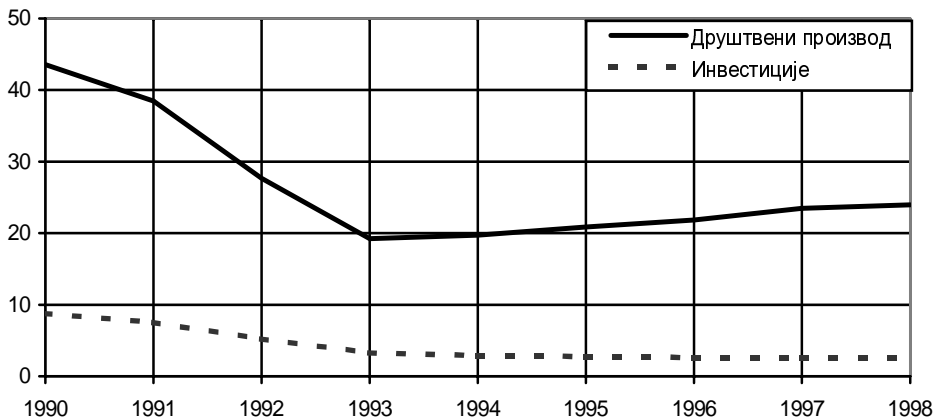
Мрд. дин ²⁾¹⁾ Обухваћени су укупан друштвени производ и укупне остварене инвестиције у основна средства.²⁾ У новим динарима, од 24.01.1994. године ("Сл. лист СРЈ", бр. 6/94).

УЧЕШЋЕ ИНВЕСТИЦИЈА У ДРУШТВЕНОМ ПРОИЗВОДУ ¹⁾ - Република Србија, текуће цене -

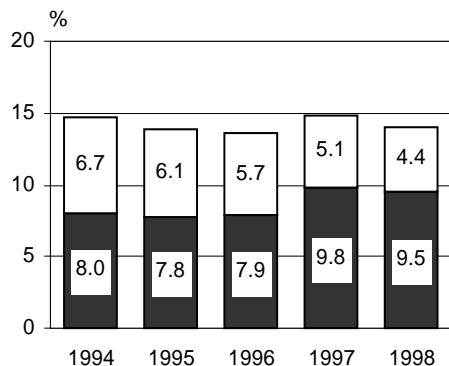
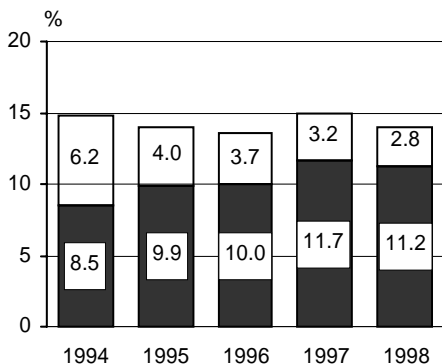

□ Инвестиције у приватном сектору
 ■ Инвестиције у друштвеном сектору ²⁾

□ Непроизводне инвестиције
 ■ Производне инвестиције

¹⁾ Обухваћени су укупан друштвени производ и укупне остварене инвестиције у основна средства.²⁾ У друштвени сектор укључени су и задружни, мешовити и државни облик својине.

УЧЕШЋЕ ПРИВАТНОГ СЕКТОРА У ДРУШТВЕНОМ ПРОИЗВОДУ И ИНВЕСТИЦИЈАМА ¹⁾, 1998.

- Република Србија, текуће цене -

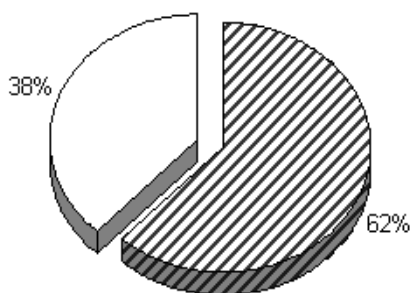

Друштвени производ

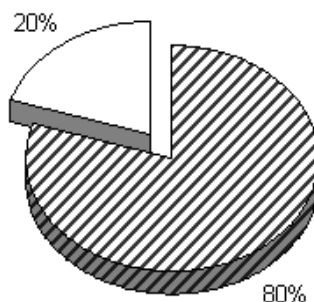

Инвестиције

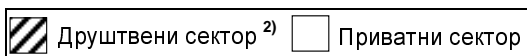

¹⁾ Обухваћени су укупан друштвени производ и укупне остварене инвестиције у основна средства.

²⁾ У друштвени сектор укључени су и задружни, мешовити и државни облик својине.

СТРУКТУРА ДРУШТВЕНОГ ПРОИЗВОДА И ИНВЕСТИЦИЈА, ПО ДЕЛАТНОСТИМА ¹⁾, 1998.

- Република Србија, текуће цене -

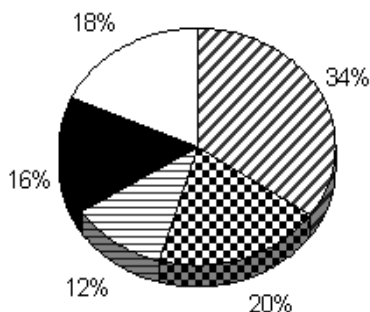

Друштвени производ

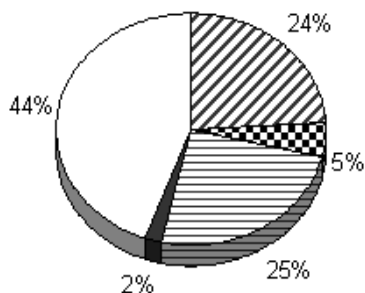

Инвестиције



¹⁾ Обухваћени су укупан друштвени производ и укупне остварене инвестиције у основна средства.

ТЕРИТОРИЈАЛНА СТРУКТУРА ДРУШТВЕНОГ ПРОИЗВОДА И ИНВЕСТИЦИЈА ¹⁾, 1998.

- Република Србија, текуће цене -

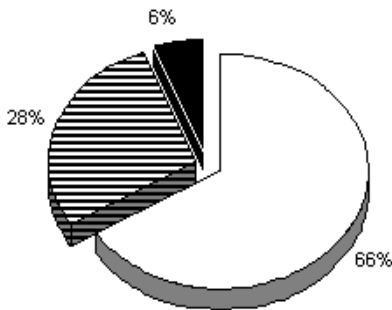

Друштвени производ

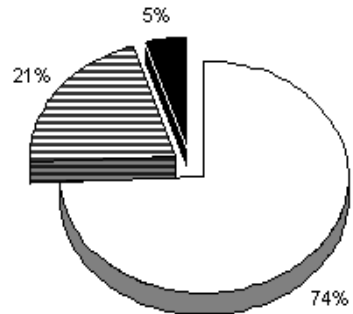

Инвестиције

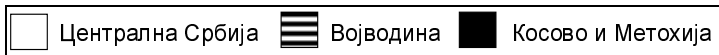

¹⁾ Обухваћени су укупан друштвени производ и укупне остварене инвестиције у основна средства.

7. Предузећа, установе и друга правна лица и радње

ПРЕДУЗЕЋА, УСТАНОВЕ И ДРУГА ПРАВНА ЛИЦА

Извори и методи прикупљања података

Подаци о предузећима, установама и осталим правним лицима, као и њиховим јединицама у саставу, добијени су из Јединственог регистра предузећа и установа који се води у статистици од 1976. године. Ажурирање промена у регистру врши Републички завод за статистику са дневним стањем промена. Регистар предузећа и установа обезбеђује повезивање података који се добијају у статистичким истраживањима, као и повезивање са подацима које прикупљају други органи. Истовремено са вођењем регистра, у складу са Законом о јединственој класификацији делатности, врши се разврставање по делатностима како би се у статистици и другим евиденцијама од интереса за целу земљу обезбедило једнообразно груписање предузећа и установа по делатностима.

Републички завод за статистику Србије води Регистар и разврстава јединице разврставања на основу следећих прописа: Закона о класификацији делатности и о регистру јединица разврставања ("Службени лист СРЈ", број 31/96), Уредбе о разврставању јединица разврставања према класификацији делатности ("Службени лист СРЈ", бр. 45/96 и 58/96) и Правилника о методологији за разврставање јединица разврставања према класификацији делатности и методологији за вођење регистра јединица разврставања ("Службени лист СРЈ", бр. 61/96 и 62/96).

Доношењем ових прописа престали су да важе: Закон о јединственој класификацији делатности ("Службени лист СФРЈ", бр. 34/76, 62/77, 72/80, 77/82, 71/83, 68/84, 76/85, 28/86, 71/86, 78/87, 63/88, 6/89, 29/90 и 47/90), Уредба о разврставању организација и заједница према Јединственој класификацији делатности ("Службени лист СФРЈ", бр. 43/76, 10/77 и 14/78) и Правилник о разврставању организација и заједница по делатностима ("Службени лист СФРЈ", бр. 42/76, 61/77, 5/78, 72/80, 69/83, 4/84, 29/90 и 47/90). Чланом 10. Закона о класификацији делатности и о регистру јединица разврставања предвиђено је да Одлука о јединственој класификацији делатности важи до 31. децембра 1998. године. Чланом 9. Закона утврђено је да се одредбе тачке 1. и 3. члана 2. примењују од 1. јануара 1999. године, када престаје да важи Одлука о јединственој класификацији делатности. Из тих разлога у овом саопштењу дају се подаци по секторима нове класификације делатности.

Основна методолошка решења заснивају се на појединим одредбама следећих закона: Закон о предузећима ("Службени лист СРЈ", бр. 29/96), Закон о банкама и другим финансијским организацијама ("Службени лист СРЈ", број 24/94), Закон о берзама ("Службени лист СРЈ", број 90/94), Закон о организацијама за осигурање ("Службени лист СРЈ", број 30/96), Закон о задругама (на нивоу СРЈ и Републике Србије - усаглашени), Закон о друштвеним организацијама, друштвено-политичким организацијама и удружењима грађана, као и Закон о јавним службама ("Службени гласник Републике Србије", бр. 41/91 и 71/94).

Предузећа, установе и остала правна лица која настају, престају, мењају статус, делатност или неко друго обележје, попуњавају пројаву РЈР-а за себе и пријаву РЈР-1а за своје јединице у саставу и достављају надлежном регистарском органу (привредни суд, МУП, орган општине или други орган), или статистичком органу непосредно. Републички завод за статистику новоосновану јединицу уводи у Јединствени регистар, а код уведених ажурира пријављене промене. Регистар је организован као релациона база података.

Подаци о броју предузећа која су *исловала* и броју запослених у привреди добијени су обрадом Комплексног годишњег извештаја предузећа у привреди (КГИ-01) за односну годину. Основ за попуњавање Комплексног годишњег извештаја чини годишњи обрачун са осталим књиговодственим подацима.

Обухватност

Јединствени регистар обухвата све организационе облике који су предвиђени законским прописима. То су:

1. сви типови предузећа, утврђени Законом о предузећима;
2. установе у области друштвених делатности;
3. задружни облици организовања;
4. финансијске организације, банке, осигуравајућа друштва и остале фин ансијске организације;
5. општа и посебна удружења: привредне коморе, привредна удружења, задружни савези и др.;
6. државни органи, правосудни органи и јединице локалне самоуправе;
7. друштвене организације, синдикати, политичке организације и удружењ а грађана;
8. организације у ликвидацији и стечају, и
9. остала правна лица

Регистром су обухваћене и јединице у саставу предузећа, установа и осталих организација.

Јединствени регистар не обухвата: домаћа дипломатска и друга представништва у иностранству, инострана дипломатска и друга представништва у земљи, као и институције у саставу Војске Југославије.

Комплексним годишњим извештајем обухваћена су сва предузећа у привреди (у друштвеној, приватној, задружној и мешовитој својини) која су пословала у извештајној години.

Дефиниције

Законом о предузећима је дефинисано предузеће као традиционални облик привредне организације, познат у свету и прилагодљив тржишним односима и условима пословања.

Предузеће је правно лице које обавља привредну делатност ради стицања дохотка, односно добити. Под привредном делатношћу се подразумевају производња и промет робе и вршење услуга на тржишту.

Сва предузећа се могу разврстати према врсти (типу), облику својине и пореклу капитала.

Сваки тип предузећа дефинисан је одређеним карактеристикама.

Јавно њредузеће се оснива ради производње и промета одређених производа и вршења услуга који су незамењив услов живота и рада грађана или рада других предузећа на одређеном подручју, или ако је то неопходно за рад органа друштвено-политичке заједнице. Оснивају га правна и физичка лица, а средства за оснивање обезбеђују оснивачи.

Друштвено њредузеће је предузеће које може основати једно или више правних лица за пословање средствима у друштвеној својини.

Приватно њредузеће је предузеће које оснивају домаћа и страна физичка и грађанска правна лица. По Закону о предузећима овај тип (врста) предузећа више није предвиђен и предстоји усаглашавање у одговарајући законом предвиђен облик.

Акционарско друштво је друштво које средства за оснивање и пословање прибавља издавањем акција. Оснивачи могу основати акционарско друштво откупом свих акција приликом оснивања (симултано оснивање) или упућивањем јавног позива за откуп акција (сукцесивно оснивање). По Закону о предузећима предвиђена је могућност оснивања и једночланог акционарског друштва.

Друштво са ограниченом одговорношћу је друштво у коме сваки од улагача учествује са одређеним улогом. Чланови друштва не одговарају за обавезе друштва. Улози улагача не морају

бити једнаки, а могу бити у новцу, стварима и правима израженим у новцу. Друштво за обавезе одговара целокупном имовином. Закон о предузећима предвиђа могућност оснивања и једночланог друштва.

Командитно друштво је друштво у коме део чланова друштва одговара за обавезе друштва целокупном својом имовином и управља пословима друштва (комплементари), а део чланова одговара за обавезе друштва уложеним средствима (командитори).

Према облику својине предузећа могу бити у друштвеној својини, државној, приватној, задружној и мешовитој.

У друштвеној својини су: друштвено предузеће, јавно предузеће, као и акционарско друштво и друштво са ограниченом одговорношћу када послују средствима у друштвеној својини.

У државној својини су: друштвено предузеће, јавно предузеће, као и акционарско друштво и друштво са ограниченом одговорношћу која послују средствима у државној својини. У државној својини су и све установе чији је оснивач држава.

У приватној својини је приватно предузеће, као и акционарско друштво, друштво са ограниченом одговорношћу, командитно друштво и друштво са неограниченом солидарном одговорношћу чланова и јавно предузеће ако су у њих уложена средства у приватној својини.

У задружној својини су задружно предузеће, акционарска друштва, друштво са ограниченом одговорношћу, командитно друштво и друштво са неограниченом солидарном одговорношћу чланова, ако су у њих уложена средства у задружној својини.

У мешовитој својини су акционарско друштво, друштво са ограниченом одговорношћу, командитно друштво, друштво са неограниченом солидарном одговорношћу чланова и јавно предузеће када се у њих улажу средства из различитих облика својине - друштвене, задружне, својине грађана, грађанских правних лица или у својини страних лица.

Без ознаке облика својине су сва правна лица која настају учлањењем (друштвене организације, удружења грађана, политичке организације и др.).

Према пореклу капитала предузећа могу бити са: домаћим капиталом, страним и мешовитим.

Установе су облици организовања основане ради обављања делатности у области: образовања, науке, културе, физичке културе, ученичког и студентског стандарда, здравствене заштите, социјалне заштите, друштвене бриге о деци, социјалног осигурања, здравствене заштите животиња. Установу могу основати: република, покрајина, град, општина и друга правна и физичка лица. Оснивају се и послују средствима у различитим облицима својине.

Заједница је добровољна организација задругара који заједничким пословањем остварују економске интересе, односно унапређују свој друштвено-економски положај и самостално одлучују о заједничким питањима.

Јединица у саставу је део предузећа, установе или других правних лица која представља заокружену пословну или производну целину, у којој се обавља делатност, по правилу различита од делатности у коју су предузећа, установе и остала правна лица разврстана према претежности. Делови који су лоцирани ван седишта предузећа, установа и осталих правних лица представљају посебне јединице у саставу и у случају када не представљају заокружену пословну целину и када обављају исту делатност као и предузећа, установе и остала правна лица у чијем се саставу налазе. Не сматрају се посебним јединицама у саставу: одељења, службе, одсеци и сл. унутар предузећа, установа и осталих правних лица ако су на истој локацији, затим киосци, тезге и сл., као ни секције, подружнице и сл. друштвене организације.

Класификација делатности је општи стандард који се користи за груписање и приказивање података који су од значаја за усмеравање привредних и друштвених активности. Основни циљ класификације делатности је да задовољи потребе груписања података из разних статистичких истраживања и евиденција од интереса за целу земљу на јединственој упоредивој основи.

Код утврђивања критеријума Класификације делатности пошло се од тога да она треба да одражава стварну структуру југословенске привреде и да омогући идентификовање и разврставање по делатностима свих носилаца привредних и друштвених активности. Правилником о разврставању јединица разврставања утврђена је јединствена методологија за разврставање. Имајући у виду методолошке основе, разврставање по делатностима састоји се у одређивању шифре и назива подгрупе делатности из Класификације делатности којој припада делатност коју предузећа, установе и остала правна лица обављају.

РАДЊЕ

Извори и методи прикупљања података

Подаци о радњама добијени су из Јединственог регистра радњи који се води у статистици Србије од 1995. године. Ажурирање промена у регистру врши Републички завод за статистику на основу добијених података о радњама од општинских органа надлежних за вођење регистра радњи.

Општински орган надлежан за вођење регистра радњи за радње које настају, престају, мењају претежну делатност или неко друго обележје, попуњава пријаву РР-1 или доставља податке на магнетном медију. Регистар је организован као релациона база података.

Обухватност

Јединствени регистар радњи обухвата све организоване облике предвиђене законским прописима: самостална радња, ортачка радња и допунско поподневно занимање.

Дефиниције

Радња, односно приватни предузетник, јесте физичко лице које, ради стицања добити, оснива радњу и самостално обавља делатност.

7-1. ЈЕДИНИЦЕ РАЗВРСТАВАЊА ПРЕМА ОБЛИКУ ОРГАНИЗОВАЊА, ОБЛИКУ СВОЈИНЕ, ПОРЕКЛУ КАПИТАЛА И ОБЛАСТИ ДЕЛАТНОСТИ
- Стање 31.12.1999. -

	Укупно	Индустрија и рударство	Пољопривреда и рибарство	Шумарство	Водопривреда	Грађевинарство	Саобраћај и везе
Република Србија							
Укупно	216609	24634	6318	506	61	6435	4332
<i>Облик организовања</i>							
Ортачка друштва	2759	513	103	5	-	78	137
Командитна друштва	407	76	16	3	-	19	20
Акционарска друштва	3167	945	157	2	9	216	93
Једночлана акционарска друштва	24	3	3	1	-	4	2
Друштва са ограниченом одговорношћу	57266	8052	1217	99	8	1979	1203
Једночлана друштва са ограниченом одговорношћу	12389	2416	325	39	-	566	392
Приватна предузећа	98632	11497	2534	324	5	2699	2269
Друштвена предузећа	3140	920	295	13	31	354	118
Јавна предузећа	658	25	32	15	6	40	18
Предузетник	26	9	-	-	-	-	3
Пословна удружења	228	-	-	-	-	-	4
Задруге	4312	54	1480	4	-	411	54
Финансијске организације	149	-	-	-	-	-	-
Установе	3330	1	99	-	-	1	-
Државни органи	1027	-	-	-	-	-	-
Правосудни органи	412	-	-	-	-	-	-
Јединица локалне самоуправе	4116	-	-	-	-	-	-
Политичке организације	262	-	-	-	-	-	-
Друштвене организације	17679	-	-	-	-	-	-
Удружења грађана	3835	-	-	-	-	-	-
Остали облици	2791	123	57	1	2	68	19
<i>Облик својине</i>							
Друштвена	7644	1425	467	34	39	502	209
Приватна	169741	22019	4094	463	11	5211	3909
Задружна	4540	66	1500	5	-	444	58
Мешовита	4259	1116	200	4	8	256	151
Државна	1617	1	57	-	2	16	3
Без ознаке	28808	7	-	-	1	6	2
<i>Порекло капиталa</i>							
Домаћи	183549	23804	6269	504	60	6305	4172
Страни	1199	164	11	-	-	26	35
Мешовити	3053	659	38	2	-	98	123
Без ознаке	28808	7	-	-	1	6	2
Централна Србија							
Укупно	165420	19349	4291	479	38	5031	3431
Војводина							
Укупно	51189	5285	2027	27	23	1404	901
Косово и Метохија							
Укупно

**7-1. ЈЕДИНИЦЕ РАЗВРСТАВАЊА ПРЕМА ОБЛИКУ ОРГАНИЗОВАЊА, ОБЛИКУ СВОЈИНЕ, ПОРЕКЛУ КАПИТАЛА И ОБЛАСТИ ДЕЛАТНОСТИ (наставак)
-Стање 31.12.1999.-**

	Трговина	Угост. и туризам	Занатство и личне услуге	Стамбено-ком. дел.	Финансијске и друге услуге	Образов. и култура	Здравство и соц. заштита	Друшт.-полит. зај. и организац.
Република Србија								
Укупно	103115	3395	6184	573	24698	17649	1488	17221
<i>Облик организовања</i>								
Ортачка друштва	1259	78	110	5	284	179	8	-
Командитна друштва	160	9	9	4	59	31	1	-
Акционарска друштва	755	106	97	19	670	89	9	-
Једночлана акционарска друштва	7	-	-	-	3	1	-	-
Друштва са ограниченом одговорношћу	30908	1059	1847	74	9171	1401	247	1
Једночлана друштва са ограниченом одговорношћу	6321	180	397	17	1343	341	50	2
Приватна предузећа	62666	1711	2867	53	10405	1338	264	-
Друштвена предузећа	563	182	163	40	290	148	22	1
Јавна предузећа	2	14	1	333	70	101	-	1
Предузетник	10	3	-	-	1	-	-	-
Пословна удружења	1	-	-	1	3	1	1	217
Задруге	227	3	659	14	1337	59	3	7
Финансијске организације	1	-	-	-	148	-	-	-
Установе	3	17	-	-	13	2385	810	1
Државни органи	-	-	-	-	-	-	-	1027
Правосудни органи	-	-	-	-	-	-	-	412
Јединица локалне самоуправе	-	-	-	-	-	-	-	4116
Политичке организације	-	-	-	-	-	-	-	262
Друштвене организације	-	-	-	-	-	9756	-	7923
Удружења грађана	-	-	-	-	-	1576	-	2259
Остали облици	232	33	34	13	901	243	73	992
<i>Облик својине</i>								
Друштвена	1221	306	215	296	813	1647	425	45
Приватна	100434	2907	5164	117	21475	3162	745	30
Задружна	304	9	668	16	1393	61	3	13
Мешовита	1152	151	133	33	844	164	24	23
Државна	1	17	1	111	36	1067	269	36
Без ознаке	3	5	3	-	137	11548	22	17074
<i>Порекло капиталa</i>								
Домаћи	101104	3263	6031	570	23844	6025	1451	147
Страни	665	46	42	1	197	8	4	-
Мешовити	1343	81	108	2	520	68	11	-
Без ознаке	3	5	3	-	137	11548	22	17074
Централна Србија								
Укупно	79029	2709	5056	369	19877	12718	1133	11910
Војводина								
Укупно	24086	686	1128	204	4821	4931	355	5311
Косово и Метохија								
Укупно

7-2. ПОДАЦИ О БРОЈУ ПРЕДУЗЕЋА КОЈА СУ ПОСЛОВАЛА И БРОЈУ ЗАПОСЛЕНИХ У ПРИВРЕДИ, 1998.¹⁾

-По организационом принципу-

	Република Србија							
	укупно ²⁾		Централна Србија		Војводина		Косово и Метохија ²⁾	
	број предузећа	број запослених	број предузећа	број запослених	број предузећа	број запослених	број предузећа	број запослених
ПРОИЗВОДНЕ ДЕЛАТНОСТИ - УКУПНО	65509	1539471	44383	1104393	15573	343744	5553	91334
Друштвена својина	4464	762392	3136	600840	1095	126764	233	34788
Приватна својина	56229	221885	38249	147173	13003	59926	4977	14786
Задружна својина	1854	24862	1143	14993	565	8830	146	1039
Мешовита својина	2852	507261	1784	319606	877	147042	191	40613
Државна својина	110	23071	71	21781	33	1182	6	108
ИНДУСТРИЈА И РУДАРСТВО	12038	824983	8522	585144	2950	186375	566	53464
Друштвена својина	1292	430264	946	344583	284	62791	62	22890
Приватна својина	9781	73355	7024	47260	2316	23133	441	2962
Задружна својина	42	1000	27	712	14	287	1	1
Мешовита својина	922	320172	524	192397	336	100164	62	27611
Државна својина	1	192	1	192	-	-	-	-
ПОЉОПРИВРЕДА И РИБАРСТВО	3136	95526	1786	37965	1136	53813	214	3748
Друштвена својина	411	40068	185	13784	200	24367	26	1917
Приватна својина	1416	6823	899	3302	474	3383	43	138
Задружна својина	1113	20284	624	11571	366	7956	123	757
Мешовита својина	176	27869	63	8939	91	17994	22	936
Државна својина	20	482	15	369	5	113	-	-
ШУМАРСТВО	194	9381	163	9135	14	154	17	92
Друштвена својина	14	8639	12	8578	1	6	1	55
Приватна својина	174	707	146	523	13	148	15	36
Задружна својина	2	2	1	1	-	-	1	1
Мешовита својина	4	33	4	33	-	-	-	-
Државна својина	-	-	-	-	-	-	-	-
ВОДОПРИВРЕДА	58	4574	28	2559	24	1625	6	390
Друштвена својина	45	3936	23	2469	19	1357	3	110
Приватна својина	5	17	2	15	3	2	-	-
Задружна својина	-	-	-	-	-	-	-	-
Мешовита својина	8	621	3	75	2	266	3	280
Државна својина	-	-	-	-	-	-	-	-
ГРАЂЕВИНАРСТВО	3323	113166	2375	86176	772	19968	176	7022
Друштвена својина	421	60484	307	51323	91	7589	23	1572
Приватна својина	2529	14737	1800	9470	599	4672	130	595
Заједничка својина	160	1211	133	1023	23	173	4	15
Мешовита својина	201	36405	126	24112	58	7530	17	4763
Државна својина	12	329	9	248	1	4	2	77
САОБРАЋАЈ И ВЕЗЕ	1880	135459	1255	119746	394	11398	231	4315
Друштвена својина	171	81217	118	72744	45	7256	8	1217
Приватна својина	1540	5328	1035	3621	304	1074	201	633
Задружна својина	40	555	24	346	12	38	4	171
Мешовита својина	127	30699	77	25378	32	3027	18	2294
Државна својина	2	17660	1	17657	1	3	-	-

¹⁾ Вредносни подаци приказани су у табели 6-2.

²⁾ Процена за Косово и Метохију.

**7-2. ПОДАЦИ О БРОЈУ ПРЕДУЗЕЋА КОЈА СУ ПОСЛОВАЛА И БРОЈУ ЗАПОСЛЕНИХ
У ПРИВРЕДИ, 1998.¹⁾ (наставак)
-По организационом принципу-**

	Република Србија							
	укупно ²⁾		Централна Србија		Војводина		Косово и Метохија ²⁾	
	број предузећа	број запослених	број предузећа	број запослених	број предузећа	број запослених	број предузећа	број запослених
ТРГОВИНА	31777	187907	20572	133438	7554	39956	3651	14513
Друштвена својина	847	47150	631	35451	169	8828	47	2871
Приватна својина	30048	85623	19321	56815	7169	20033	3558	8775
Задружна својина	133	610	95	464	28	70	10	76
Мешовита својина	748	54266	524	40450	188	11025	36	2791
Државна својина	1	258	1	258	-	-	-	-
УГОСТИТЕЉСТВО И ТУРИЗАМ	1456	38411	935	30701	286	5447	235	2263
Друштвена својина	267	20876	204	17839	52	2515	11	522
Приватна својина	1069	4554	653	3031	204	1039	212	484
Задружна својина	4	11	4	11	-	-	-	-
Мешовита својина	109	12908	70	9759	27	1892	12	1257
Државна својина	7	62	4	61	3	1	-	-
ЗАНАТСТВО (производни део)	2043	19924	1520	14607	397	4365	126	952
Друштвена својина	134	7569	94	6044	34	1342	6	183
Приватна својина	1769	6724	1345	5280	313	1148	111	296
Задружна својина	35	274	30	252	5	22	-	-
Мешовита својина	105	5357	51	3031	45	1853	9	473
Државна својина	-	-	-	-	-	-	-	-
СТАМБЕНО-КОМУНАЛНА ДЕЛАТНОСТ (производни део)	336	34129	198	25969	110	6473	28	1687
Друштвена својина	257	29451	151	22341	82	5451	24	1659
Приватна својина	21	214	11	42	9	171	1	1
Задружна својина	5	33	4	31	1	2	-	-
Мешовита својина	15	1614	10	1555	4	46	1	13
Државна својина	38	2817	22	2000	14	803	2	14
ФИНАНСИЈСКЕ, ТЕХНИЧКЕ И ПОСЛОВНЕ УСЛУГЕ (производни део)	8058	47319	6057	35622	1739	9937	262	1760
Друштвена својина	445	14936	341	12063	89	2105	15	768
Приватна својина	6913	20300	5239	14970	1443	4568	231	762
Задружна својина	305	806	186	506	116	282	3	18
Мешовита својина	377	10674	283	7740	83	2739	11	195
Државна својина	18	603	8	343	8	243	2	17
ОБРАЗОВАЊЕ И КУЛТУРА (производни део)	954	18210	788	14184	148	3041	18	985
Друштвена својина	110	9490	84	6175	21	2370	5	945
Приватна својина	777	2586	644	2176	120	370	13	40
Задружна својина	14	76	14	76	-	-	-	-
Мешовита својина	49	5969	43	5683	6	286	-	-
Државна својина	4	89	3	74	1	15	-	-
ЗДРАВСТВЕНА И СОЦИЈАЛНА ЗАШТИТА (производни део)	256	10482	184	9147	49	1192	23	143
Друштвена својина	50	8312	40	7446	8	787	2	79
Приватна својина	187	917	130	668	36	185	21	64
Задружна својина	1	-	1	-	-	-	-	-
Мешовита својина	11	674	6	454	5	220	-	-
Државна својина	7	579	7	579	-	-	-	-

1) Вредносни подаци приказани су у табели 6-2.

2) Процена за Косово и Метохију.

7-3. БРОЈ РАДЊИ ПО ВРСТАМА - ОБЛИЦИМА ОРГАНИЗОВАЊА
- Стање: 31. 12. 1999. -

	Укупно	Самосталне радње	Ортачке радње	Радње са допунским поподневним занимањем
РЕПУБЛИКА СРБИЈА	191085	178438	956	11691
Централна Србија	124600	114067	734	9799
Војводина	46048	44365	210	1473
Косово и Метохија	20437	20006	12	419

7-4. БРОЈ РАДЊИ ПО ОБЛАСТИМА ДЕЛАТНОСТИ
- Стање: 31. 12. 1999. -

	Република Србија			
	укупно	Централна Србија	Војводина	Косово и Метохија
УКУПНО	191085	124600	46048	20437
Индустрија и рударство	6431	4067	2114	250
Пољопривреда и рибарство	765	507	250	8
Шумарство	130	100	23	7
Водопривреда	3	2	1	-
Грађевинарство	11604	8148	2759	697
Саобраћај и везе	29549	19573	6270	3706
Трговина	53761	36487	10904	6370
Угоститељство и туризам	20250	12139	5153	2958
Занатство и личне услуге	53668	34064	13830	5774
Стамбено-комуналне делатности	145	85	59	1
Финансијске и друге услуге	9902	6209	3485	208
Образовање и култура	1767	1108	543	116
Здравство и социјална заштита	3110	3110	657	342
Друштвено-политичке заједнице и организације	-	-	-	-

8. Пољопривреда

БИЉНА ПРОИЗВОДЊА

Извори и методи прикупљања података

Подаци за друштвени сектор пољопривреде прикупљају се редовним извештајним службама којима су обухваћена сва пољопривредна предузећа, земљорадничке задруге и јединице других предузећа које се баве пољопривредном производњом. Подаци се узимају из књиговодства и других евиденција. За индивидуални сектор пољопривреде подаци су прикупљени путем процена, које се за површине ослањају на податке свеобухватног катастра. До 1961. године процену су вршиле посебне комисије, а касније посебно обучени статистички проценитељи. Око 1450 проценитеља дају податке за око 5100 процембених подручја, која се, по правилу, поклапају са катастарским општинама. Статистички проценитељи су највећим делом напредни пољопривредни произвођачи који добро познају локалне прилике. Статистички проценитељи се у свом раду ослањају на најновије податке катастра, процене из претходних година, податке пописа газдинстава индивидуалних пољопривредних произвођача, прикупљене информације од пољопривредних произвођача и стручњака, на своја лична запажања и друге изворе. За контролу и корекцију података о биљној производњи коришћене су књиге вршаја, подаци о откупу и индустријској преради пољопривредних производа, објективна мерења и разне анкете.

Потрошња минералних ђубрива израчуната је на бази података редовних извештаја пољопривредних предузећа и земљорадничких задруга.

Подаци о пољопривредним машинама и оруђима прикупљени су годишњим извештајима пољопривредних предузећа и земљорадничких задруга, а за индивидуална газдинства двогодишњим извештајима општина, односно месних канцеларија од 1975. За остале године извршена је процена.

Обухватност

Пошто се статистика површина и приноса заснива на свеобухватном катастру, подацима се обухватају целокупни фондови и производња у пољопривредним газдинствима, као и ван пољопривредних газдинстава (домаћинства непољопривредника, баште у градовима и сл.).

Дефиниције

Пољопривредне површине су земљишне површине које се користе у сврху пољопривредне производње. Пољопривредну површину сачињавају: обрадиве површине, пашњаци, рибањаци, трстици и баре.

Обрадиве површине су оне земљишне површине на којима се гаје ратарски и повртарски усеви, вишегодишњи засади и траве и на којима се врши обрада, косидба и други пољопривредни радови и, по правилу, убирају приноси сваке године. Обрадиву површину сачињавају: оранице и баште, воћњаци, виногради и ливаде.

Ораницне површине (њиве) су земљишне површине на којима се обавља ратарска производња. На њима се по утврђеном реду (плодореду) сеју ратарски усеви: жита, индустријско биље, повртно биље и сточно крмно биље. У ораничну површину урачунавају се и површине које су "ради одмора" остале необрађене: зелени угар или црни угар, залежаји, парлози и прелози. Осим тога, ораницама се сматрају и површине под лозним и воћним расадницима, као и детелишта и луцеришта.

Рогним сџаблима воћа и чокота винове лозе сматрају се она стабла - чокоти која су према својој физиолошкој зрелости способна да под нормалним условима за вегетацију заметну плод, без обзира да ли су у односној години родили или не.

Принос усева исказан је као амбарски принос нормалне влажности по одбитку свих губитака приликом жетве (бербе), транспорта и вршидбе. Принос по јединици површине (ha) обрачунат је

на пожету површину. Приноси по стаблу - чокоту обрачунати су на родна стабла, односно чокоте винове лозе.

Као вино сматра се само производ добијен алкохолним врењем шире или кљука од свежег грожђа племените лозе или хибрида.

СТОЧАРСТВО

Извори и методи прикупљања података

Подаци о броју стоке прикупљени су редовним годишњим извештајима пољопривредних организација и годишњом анкетом за индивидуална пољопривредна газдинства и домаћинства.

Узорак за анкету о броју стоке са стањем 15. јануара сваке године спроводи се од 1956. године. Од тада узорак се неколико пута мењао по величини и типу. Најпре је примењен двоетапни узорак. Од 1961. до 1964. године организован је на принципу простог случајног узорка, а касније је примењен двоетапни узорак. Величина узорка се такође мењала. До 1968. године узорком је било обухваћено око 5% индивидуалних газдинстава, а од 1968. до 1972. године је смањен обухват на 2,5%. Од 1973. до 1982. године узорком је обухваћено око 2,7% домаћинства. Узорком од 1983-1991. године обухваћено је 4,1% домаћинства. Новим узорком од 1992. године обухваћено је око 3,9% домаћинства.

Поред података о броју и билансима стоке узорком су прикупљени и подаци о производњи млека, јаја, меда и вуне на индивидуалним пољопривредним газдинствима и домаћинствима.

Подаци о прирасту и производњи меса обрачунати су на основу расположивих података о билансима стоке из анкете о стоци индивидуалних пољопривредних газдинстава и домаћинства, годишњег извештаја о сточарству пољопривредних организација, података статистике спољне трговине и извештаја о клању стоке у друштвеним и приватним клиницама.

Подаци о рибарству прикупљени су редовним годишњим извештајима.

Подаци о ветеринарству су преузети од Републичког министарства за пољопривреду, шумарство и водопривреду.

Обухватност

Подаци о броју и билансима стоке обухватају целокупни сточни фонд у пољопривредним организацијама, индивидуалним пољопривредним газдинствима и непољопривредним домаћинствима.

Дефиниције

Биланс стoке представља обрт стада у току године, у коме се региструју промене у броју и тежини стоке.

Прираси стoке представља производњу живе мере стоке у току године као резултат приплода, пораста и това стоке. Укупан прираст појединих врста стоке обухвата живу тежину заклане стоке, разлику тежине извезене (продате) и увезене (купљене) стоке и разлику тежине стоке на крају и почетку године.

Производња меса обухвата месо добијено клањем стоке на клиницама, пољопривредним газдинствима и у непољопривредним домаћинствима, као и извоз живе стоке прерачунате у месо.

Бруто - тежина стоке представља тежину животиња непосредно пред клање. Нето - тежина стоке је тежина заклане животиње без утробе, коже, крви, главе, предњих ногу до колена и задњих ногу до скочног зглоба.

Сирове масноће сачињавају сало, сланина, опорњак и лој који се налази око црева. Лој око бубрега не укључује се у сирове масноће.

Производња млека односи се на нето - количине, тј. на помужено млеко, не рачунајући количину коју посишу телад и јагњад.

ПОЉОПРИВРЕДНА ГАЗДИНСТВА

Извори и методи прикупљања података

Подаци за пољопривредна предузећа и земљорадничке задруге прикупљају се редовним годишњим извештајима, за које се подаци узимају из књиговодства и других евиденција.

Вредносни подаци у табелама о развоју пољопривреде прикупљени су и обрађени у статистици привредних биланса, чији су резултати и методолошка објашњења детаљније приказани на одговарајућем месту у Годишњаку.

Подаци о нето - приходу сеоских домаћинстава, новчаним примањима и издавањима прикупљени су редовном анкетом о сеоским домаћинствима. Детаљна методолошка објашњења дата су у поглављу "Потрошња становништва".

Обухватност

Годишњим извештајем пољопривредних организација обухватају се сва пољопривредна предузећа и земљорадничке задруге као и јединице у саставу непољопривредних организација које се баве пољопривредном производњом и услугама.

Анкетом о потрошњи домаћинстава обухваћено је око 700 сеоских домаћинстава.

Дефиниције

Организаације из области пољопривреде су пољопривредна предузећа и земљорадничке задруге, које су према Јединственој класификацији делатности и Регистру организација и заједница разврстане у пољопривреду.

8-1. ОПШТИ ПРЕГЛЕД РАЗВОЈА ПОЉОПРИВРЕДЕ

	Број запослених ¹⁾	Индекси производње (нето), (1972=100)	Друштвени производ (цене 1994), мил. дин.	Народни доходак (цене 1994), мил. дин.	Остварене инвестиције (цене 1994), хиљ. дин.
РЕПУБЛИКА СРБИЈА					
1955	...	51
1966	...	90
1975	...	110
1980	92124	123
1985	109149	123
1990	108303	119	4486,3	4036,7	701005
1995	93379	115	4273,7	3895,7	306184
1996	86498	117	4319,2	3942,0	280605
1997	81665	125	4615,8	4219,8	277880
1998	78055 ²⁾	121	4478,0 ²⁾	4113,0 ²⁾	268906 ²⁾
1999
ЦЕНТРАЛНА СРБИЈА					
1997	29808	118	2500,0	2304,6	195442
1998	28067	114	2421,0	2232,0	194490
1999	...	111
ВОЈВОДИНА					
1997	47647	124	1721,2	1553,1	58945
1998	46753	122	1700,0	1532,0	57390
1999	...	122
КОСОВО И МЕТОХИЈА					
1997	4210	212	394,6	362,1	23493
1998	3235 ²⁾	191	356,0 ²⁾	349 ²⁾	17026 ²⁾
1999

¹⁾ Извор: Годишњи извештај КГИ-01. Стање 31.12.

²⁾ Процена за Косово и Метохију.

8-2. ИНДЕКСИ УКУПНЕ ПОЉОПРИВРЕДНЕ ПРОИЗВОДЊЕ¹⁾

Република Србија

1955	1966	1975	1985	1990	1992	1993	1994	1995	1996	1997	1998
100	178	216	242	235	211	204	217	227	229	246	238
56	100	122	136	132	119	115	122	128	129	139	134
46	82	100	112	109	98	95	101	105	106	114	110
41	73	89	100	97	87	85	90	94	95	102	99
43	76	92	103	100	90	87	92	97	98	105	101
47	84	102	114	111	100	97	103	107	109	116	113
49	87	105	118	115	103	100	106	111	112	120	116
46	82	99	111	108	97	94	100	105	106	113	110
44	78	95	106	103	93	90	96	100	101	108	105
44	77	94	105	102	92	89	95	99	100	107	104
41	72	88	98	95	86	83	88	92	93	100	97
42	75	91	101	99	89	86	91	95	96	103	100

¹⁾ Подаци се читају само хоризонтално.

8-3. ЛАНЧАНИ ИНДЕКСИ ПОЉОПРИВРЕДНЕ ПРОИЗВОДЊЕ

Претходна година = 100

	Укуп- но ¹⁾	Билјна произ- водња	Ратар- ство	Воћар- ство	Вино- градар- ство	Сточар- ство	Гове- дар- ство ²⁾	Сви- њар- ство	Овчар- ство ³⁾	Живи- нар- ство ⁴⁾
РЕПУБЛИКА СРБИЈА										
1948	117	119	116	123	154	101	102	95	103	119
1950	75	60	57	66	84	97	100	101	95	80
1955	123	138	127	172	268	97	101	92	99	103
1960	87	83	88	36	71	95	108	82	95	110
1966	119	128	128	162	119	103	111	90	103	119
1970	90	82	85	70	47	109	104	121	92	100
1975	96	98	95	133	88	97	96	97	102	100
1980	103	102	99	123	138	104	104	103	105	102
1983	98	96	97	98	82	100	96	103	99	104
1984	100	100	102	73	87	102	96	106	100	107
1985	94	90	91	100	70	97	100	90	103	102
1986	111	120	119	106	159	103	100	107	100	103
1987	93	84	84	107	66	99	99	100	101	96
1988	98	98	96	105	123	95	96	92	98	99
1989	104	111	113	121	65	100	101	99	105	98
1990	93	86	85	81	118	97	93	100	92	98
1991	110	140	146	95	162	90	94	86	86	90
1992	82	69	68	100	65	100	104	99	102	91
1993	97	97	95	112	102	94	92	94	97	94
1994	106	111	115	83	116	104	104	106	109	99
1995	104	108	112	81	93	106	102	110	99	107
1996	101	100	92	176	122	100	100	99	99	101
1997	107	116	122	77	110	101	101	100	90	103
1998	97	90	90	99	81	101	105	99	97	100
1999 ⁵⁾	99	103	106	100	46	99	101	102	97	91
ЦЕНТРАЛНА СРБИЈА										
1997	107	119	130	77	112	100	101	100	91	98
1998	97	87	86	99	79	103	105	101	101	103
1999	98	102	108	97	39	100	101	103	98	92
ВОЈВОДИНА										
1997	105	110	112	83	93	101	97	100	67	110
1998	99	94	94	95	104	100	107	98	109	99
1999	100	104	104	113	72	97	99	101	90	89
КОСОВО И МЕТОХИЈА										
1997	114	132	141	59	124	104	106	95	98	104
1998	90	83	84	117	58	96	100	97	72	90
1999

¹⁾ Индекси су израчунати на основу индексне листе, у коју су укључени сви пољопривредни производи за које статистика утврђује производњу (63 производа). За пондерационе коефицијенте узет је помични трогодишњи просек цена произвођача. Индекс укупне пољопривредне производње израчунат је на бази финалне нето-производње. У циљу избегавања дуплог урачунавања при обрачуну индекса укупне пољопривредне производње није узета у обзир сточна храна. Индекси група и подгрупа израчунати су на бази финалног производа група, односно подгрупа (брuto-вредност групе, односно подгрупе).

²⁾ Прираст говеда и производња крављег млека.

³⁾ Прираст оваца, производња вуне и овчијег млека.

⁴⁾ Прираст живине и производња јаја.

⁵⁾ Нису обухваћени подаци за Косово и Метохију.

8-4. БАЗНИ ИНДЕКСИ ПОЉОПРИВРЕДНЕ ПРОИЗВОДЊЕ

Ø 1954-1963=100

	Укуп- но ¹⁾	Билјна произ- водња	Ратар- ство	Воћар- ство	Вино- градар- ство	Сточар- ство	Гове- дар- ство ²⁾	Сви- њар- ство	Овчар- ство ³⁾	Живи- нар- ство ⁴⁾
РЕПУБЛИКА СРБИЈА										
1947	71	71	73	63	53	75	67	83	92	56
1950	59	53	51	39	84	76	74	80	92	54
1955	89	89	82	110	133	86	78	85	105	88
1960	114	116	125	58	77	111	117	106	103	111
1966	158	168	171	137	154	139	152	127	102	146
1970	152	142	142	162	89	155	156	154	81	184
1975	192	182	185	215	90	193	223	168	86	230
1980	216	201	202	191	145	220	246	195	85	297
1983	229	208	205	264	139	230	257	208	87	313
1984	229	208	210	193	120	234	247	221	87	335
1985	215	188	191	193	85	227	246	198	90	343
1986	238	226	228	205	135	233	247	211	89	355
1987	222	190	191	219	89	231	245	210	90	341
1988	216	186	184	231	109	220	234	194	89	338
1989	225	207	207	279	71	219	236	192	93	330
1990	209	178	176	226	84	212	220	193	86	323
1991	230	248	257	214	136	190	206	166	74	292
1992	188	172	174	215	88	189	214	164	75	266
1993	182	170	165	241	90	177	198	154	73	251
1994	193	189	189	199	105	184	206	163	80	247
1995	202	204	212	161	97	194	210	179	79	265
1996	204	203	196	283	118	194	210	177	78	267
1997	219	235	238	219	130	195	212	177	70	276
1998	212	212	214	216	105	198	222	175	68	278
1999
ЦЕНТРАЛНА СРБИЈА										
1997	216	226	230	214	125	208	227	209	71	262
1998	209	197	198	212	99	214	240	210	71	270
1999	204	202	214	205	38	215	242	216	70	249
ВОЈВОДИНА										
1997	208	234	248	237	94	153	114	147	44	255
1998	206	221	234	225	98	153	122	144	48	253
1999	206	229	242	253	70	149	121	144	43	224
КОСОВО МЕТОХИЈА										
1997	327	255	256	153	450	349	478	215	85	531
1998	295	212	214	178	260	335	477	209	61	478
1999

¹⁾ Индекси су израчунати на основу индексне листе, у коју су укључени сви пољопривредни производи за које статистика утврђује производњу (63 производа). За пондерационе коефицијенте узет је помични трогодишњи просек цена произвођача. Индекс укупне пољопривредне производње израчунат је на бази финалне нето-производње. У циљу избегавања дуплог урачунавања при обрачуна индекса укупне пољопривредне производње није узета у обзир сточна храна. Индекси група и подгрупа израчунати су на бази финалног производа група, односно подгрупа (бруто-вредност групе, односно подгрупе).

²⁾ Прираст говеда и производња крављег млека.

³⁾ Прираст оваца, производња вуне и овчијег млека.

⁴⁾ Прираст живине и производња јаја.

8-5. ПОКАЗАТЕЉИ РАЗВОЈА ПОЉОПРИВРЕДНИХ ГАЗДИНСТАВА

Индекси производње (нето), 1972=100			Учешће у откупу (%)		Трактори, хиљ.			Условна грла, хиљ.			Обрадива површина, хиљ. ha		
укупно	пољопривредне организације	индивидуална газдинства	пољопривредне организације	индивидуална газдинства	укупно	пољопривредне организације	индивидуална газдинства	укупно	пољопривредне организације	индивидуална газдинства	укупно	пољопривредне организације ¹⁾	индивидуална газдинства

РЕПУБЛИКА СРБИЈА

1955	51	23	59	6,9	5,2	1,7	4769	512	4257
1966	90	85	92	47	53	27,3	23,7	3,6	3035	270	2765	4810	741	4069
1975	110	107	111	48	52	104,8	15,6	89,2	2783	176	2607	4787	816	3971
1979	119	125	119	44	56	183,6	15,0	168,5	2811	213	2598	4747	838	3909
1980	123	130	123	44	56	203,8	15,1	188,6	2904	223	2681	4741	845	3896
1981	125	131	124	43	57	225,5	15,4	210,1	2897	232	2665	4743	863	3880
1982	133	145	132	43	57	247,6	16,2	231,4	2839	242	2597	4735	865	3870
1983	131	144	128	41	59	261,1	16,6	244,4	2925	262	2663	4711	862	3849
1984	131	160	125	47	53	265,7	17,1	248,6	2786	284	2502	4710	867	3843
1985	123	156	115	47	53	299,6	17,5	282,2	2706	377	2329	4702	873	3829
1986	136	167	130	49	51	...	17,6	...	2773	322	2451	4710	888	3822
1987	127	164	118	48	42	352,6	17,6	335,1	2708	393	3315	4694	891	3803
1988	123	165	115	51	49	...	17,7	...	2538	293	2245	4693	897	3796
1989	129	173	118	56	44	384,3	17,8	366,5	2487	293	2194	4686	899	3787
1990	119	168	108	56	44	...	17,2	...	2457	283	2174	4679	902	3777
1991	131	175	121	63	37	394,8	16,5	378,3	2210	332	1878	4675	902	3773
1992	107	124	104	60	40	...	15,8	...	2118	309	1809	4680	813	3867
1993	104	112	103	62	38	413,0	15,5	397,5	1865	232	1633	4681	768	3913
1994	111	108	112	64	36	...	14,7	...	1952	226	1726	4689	751	3937
1995	115	102	119	64	36	418,7	13,7	404,9	1960	211	1749	4690	746	3944
1996	117	99	122	63	37	...	13,0	...	1935	195	1740	4666	729	3937
1997	125	99	132	67	33	423,1	12,4	410,7	1950	171	1779	4660	720	3940
1998	121	101	127	64	36	...	12,1 ²⁾	...	1875	172	1703	4653	709	3945
1999 ³⁾	56	44	396,2	11,0	385,1	1674	154	1520	4252	662	3590

ЦЕНТРАЛНА СРБИЈА

1997	118	75	124	47	53	280,0	2,6	277,4	1266	64	1202	2614	115	2499
1998	114	75	120	40	60	...	2,5	...	1258	60	1198	2608	113	2496
1999	111	67	118	38	62	284,0	2,3	281,7	1285	53	1232	2605	110	2495

ВОЈВОДИНА

1997	124	112	130	77	23	110,9	9,3	101,6	407	105	302	1649	568	1081
1998	122	115	126	77	23	...	9,1	...	401	110	291	1646	560	1086
1999	122	112	128	64	36	112,2	8,8	103,5	389	101	288	1647	552	1095

КОСОВО И МЕТОХИЈА

1997	212	75	230	84	16	32,3	0,5	31,7	277	2	275	397	37	360
1998	191	67	208	66	34	...	0,5 ²⁾	...	216	2	214	399	37	362
1999

¹⁾ Укључене су и површине осталог друштвеног земљишта ван пољопривредних организација.

²⁾ Подаци за Косово и Метохију се односе на 1997. годину.

³⁾ Нису обухваћени подаци за Косово и Метохију.

8-6. ПОЉОПРИВРЕДНА ПОВРШИНА ПО КАТЕГОРИЈАМА КОРИШЋЕЊА¹⁾

	Укупно	Обрадива површина				Пашњаци	Рибњаци, трстици и баре	
		свега	оранице и баште	воћњаци	виногради			ливаде
РЕПУБЛИКА СРБИЈА								
1939	5865317	4687516	3859031	164764	89813	573908	1138240	39561
1947	5085438	4306442	3498628	170779	113070	523965	726486	52510
1955	5747539	4768643	3811853	224308	132809	599673	953201	25695
1966	5863970	4810334	3854934	236738	118770	599892	1025088	28548
1970	5849016	4807245	3838186	246276	115603	607180	1015765	26006
1975	5833276	4786531	3805203	251508	108206	621614	1014569	32176
1980	5785869	4740829	3735307	261733	101707	642082	1008973	36067
1982	5773504	4735418	3721058	264643	98442	651275	1003422	34664
1983	5746753	4711242	3690999	265818	96858	657567	1000790	34721
1984	5754635	4710342	3680792	265086	94287	670177	1009363	34930
1985	5739969	4702032	3679721	264076	91513	666722	1002310	35627
1986	5745697	4710339	3685241	263889	89879	671330	999784	35574
1987	5734185	4694431	3677873	262186	88580	665792	1004658	35096
1988	5729615	4692730	3678350	261151	87827	665397	1001549	35336
1989	5725035	4685880	3669908	259467	87788	668717	1003233	35922
1990	5715463	4679577	3666427	258375	86981	667794	1000284	35602
1991	5718599	4674622	3665270	256887	85763	666702	1006473	37504
1992	5711201	4679950	3667035	256686	85195	671034	995226	36025
1993	5728282	4680638	3670091	257031	84883	668633	1011884	35760
1994	5726116	4688894	3676512	257099	84577	670706	1000392	36830
1995	5731610	4690184	3678588	256256	83303	672037	1007004	34422
1996	5707673	4665981	3655748	255946	82008	672279	1008505	33187
1997	5701173	4660495	3655434	255372	81347	668342	1007110	33568
1998	5698474	4653415	3645808	255764	80986	670857	1013079	31980
1999 ²⁾	5118568	4251561	3352262	244791	71749	582759	834525	32482
ЦЕНТРАЛНА СРБИЈА								
1997	3332583	2613664	1779799	226884	60610	546371	714664	4255
1998	3330950	2608375	1771440	227400	60159	549376	718348	4227
1999	3329495	2605054	1767935	227882	59867	549370	719935	4506
ВОЈВОДИНА								
1997	1792113	1649268	1585691	17309	11909	34359	113662	29183
1998	1788629	1646294	1583502	17093	12004	33695	114701	27634
1999	1789073	1646507	1584327	16909	11882	33389	114590	27976
КОСОВО И МЕТОХИЈА								
1997	577477	397563	289944	11179	8828	87612	179784	130
1998	578895	398746	290866	11271	8823	87786	180030	119
1999

¹⁾ Обухвата површине пољопривредних газдинстава и површине ван пољопривредних газдинстава (општинске утрине, пашњаке и друга земљишта у друштвеној својини).

²⁾ Нису обухваћени подаци за Косово и Метохију.

8-7. ОРАНИЧНА ПОВРШИНА ПО НАЧИНУ КОРИШЋЕЊА¹⁾

	Оранице и баште	Засејана површина					Расадници	Угари и необрађене оранице
		укупно	жита	индустријско биље	повртно биље	сточно крмно биље		
РЕПУБЛИКА СРБИЈА								
1939	3859031	3816755	3403448	117732	168009	127566	...	42276
1947	3498628	3399779	2897540	206004	124799	171436	1535	97314
1955	3811853	3643576	2999443	219940	169421	254772	2078	166199
1966	3854934	3789437	2875937	275561	238146	399793	882	63676
1970	3838186	3638546	2710941	277984	259537	390084	1214	196354
1975	3805203	3716796	2734137	276783	278401	427475	1872	85507
1980	3735307	3605392	2550141	294594	290039	470618	2932	125586
1982	3721058	3603141	2534917	311451	290455	466318	2732	113714
1983	3690999	3616167	2580911	285900	285403	463953	2423	70986
1984	3680792	3600355	2515607	307631	286638	490479	2237	76642
1985	3679721	3605319	2474979	336849	290356	503135	2018	70784
1986	3685241	3609688	2437001	379036	297298	496353	2069	71920
1987	3677873	3591066	2375715	426356	290928	498067	2663	82292
1988	3678350	3603029	2446929	365066	295271	495763	2279	71447
1989	3669908	3603305	2454749	349108	303651	495797	2151	62774
1990	3666427	3597882	2430148	374053	300195	493486	2038	64900
1991	3665270	3597097	2453374	348641	300484	494598	2164	64722
1992	3667035	3564019	2387482	375841	301971	498725	1670	99801
1993	3670091	3580965	2468380	333860	292744	485981	1158	86655
1994	3676512	3584262	2484162	307204	299924	492972	1351	89517
1995	3678588	3569580	2438563	312191	308430	510396	1213	106429
1996	3655748	3498446	2261682	385624	322307	528833	1246	154713
1997	3655434	3513586	2383445	304159	317020	508962	1288	139644
1998	3645808	3506764	2360681	317867	320218	507998	1398	136215
1999 ²⁾	3352262	3219965	2076129	376128	294941	472767	1774	129059
ЦЕНТРАЛНА СРБИЈА								
1997	1779799	1698834	1065573	34528	207136	391597	899	79269
1998	1771440	1690195	1055270	34831	208366	391728	932	79318
1999	1767935	1672397	1031259	35540	210371	395227	1234	93264
ВОЈВОДИНА								
1997	1585691	1549618	1120076	266192	81533	81817	375	35279
1998	1583502	1550121	1105656	279961	83438	81066	446	32514
1999	1584327	1547568	1044870	340588	84570	77540	540	35795
КОСОВО И МЕТОХИЈА								
1997	289944	265134	197796	3439	28351	35548	14	24796
1998	290866	266448	199755	3075	28414	35204	20	24383
1999

¹⁾ Разлику између површина ораница и башта и збира засејаних површина, расадника, угара и необрађених ораница чине површине под врбама и тополама на ораницама и површине под цвећем и украсним шибљем.

²⁾ Нису обухваћени подаци за Косово и Метохију.

8-8. ЗАСЕЈАНЕ ПОВРШИНЕ ВАЖНИЈИХ УСЕВА

у ha

	Пшеница	Раж	Јечам	Овас	Кукуруз	Шећерна репа	Сунцокрет	Соја
РЕПУБЛИКА СРБИЈА								
1947	1152237	67061	110872	146427	1415747	49860	109627	...
1955	1151000	79000	122000	150000	1504000	49896	78845	1623
1966	1024768	48623	165758	123818	1500829	72820	130986	1440
1970	1035393	39189	92758	121130	1416343	60479	176459	1090
1975	1002174	31026	166274	109810	1421511	80842	154098	9888
1980	872816	17486	153591	90188	1413224	97393	149790	15388
1981	828422	17146	139739	88754	1428899	108135	153242	42955
1982	913948	16092	122482	80756	1397988	102073	101588	68875
1983	968662	15736	120949	75113	1396503	103387	49219	91668
1984	827982	14047	110958	68439	1490456	105848	54968	93614
1985	765575	12633	116248	66984	1510775	110853	80883	79483
1986	771405	11611	106768	68302	1474344	103078	140978	70073
1987	841513	11768	74555	67761	1376982	124405	191119	74240
1988	875269	11002	76034	62298	1419291	97399	158679	77588
1989	873340	10371	87438	67989	1411703	106138	155279	57110
1990	877379	10350	94725	66595	1377903	118266	165698	58445
1991	926495	10027	90854	65498	1356498	106371	172085	43420
1992	672424	9902	108158	75218	1517693	90964	193569	68083
1993	892034	9446	98281	69383	1393095	53376	201687	56129
1994	902886	9103	107263	71129	1390248	71892	160704	49138
1995	859249	9458	115711	73608	1376307	62414	169618	51981
1996	580295	10429	137887	84626	1437938	69825	204602	72812
1997	800552	8409	128322	72664	1368322	55936	161011	60887
1998	794970	8420	130134	70017	1353215	53663	160291	82260
1999 ¹⁾	617317	6092	114046	66013	1269432	59112	183081	108225
ЦЕНТРАЛНА СРБИЈА								
1997	357902	5998	49065	56175	594213	7028	14284	5623
1998	340801	5634	50649	54538	601524	5425	15025	7061
1999	301658	5392	53243	56698	612594	4413	15723	7489
ВОЈВОДИНА								
1997	356406	905	65336	9959	684536	48907	144230	55264
1998	366613	997	66458	9739	660061	48237	142962	75199
1999	315659	700	60803	9315	656838	54699	167358	100736
КОСОВО И МЕТОХИЈА								
1997	86244	1506	13921	6530	89573	1	2497	-
1998	87556	1789	13027	5740	91630	1	2304	-
1999

1) Нису обухваћени подаци за Косово и Метохију.

8-8. ЗАСЕЈАНЕ ПОВРШИНЕ ВАЖНИЈИХ УСЕВА (наставак)

	Дуван	Кромпир	Пасуљ	Грашак	Купус и кељ	Луцерка	Детелина	Граховица
РЕПУБЛИКА СРБИЈА								
1947	7753	42947	10933	3024	10444	77023	22792	17431
1955	13344	72000	11872	5829	10988	122093	33525	23817
1966	18601	102138	13486	8407	15091	232003	82094	12765
1970	13658	105815	15191	9887	16965	225625	93059	7983
1975	14496	104970	19406	8930	19136	231234	100365	4129
1980	12345	100030	20597	10286	20810	214239	106654	3084
1981	12408	101050	21571	10686	20716	207045	109024	3254
1982	13728	96876	24391	10946	20441	197899	106407	2989
1983	12488	92495	24647	11876	20308	192988	105634	2545
1984	14327	92099	23245	12386	21102	201440	113448	1896
1985	17805	92334	23990	12708	21485	204618	115641	2706
1986	18309	96395	25649	12966	21854	202370	115182	3292
1987	14204	91374	26767	12051	22014	202665	115662	2592
1988	11580	92014	25279	11620	22117	202287	114036	3218
1989	11170	97299	25607	11761	22021	200907	113804	3158
1990	9277	96356	26089	11689	21892	198829	114013	3077
1991	9435	97303	25870	11479	21659	203499	111953	3794
1992	10347	100428	25110	11108	22316	203236	117770	3761
1993	11899	100253	22905	10738	22108	199963	115434	3967
1994	11995	103487	23034	11638	22711	205447	116705	3639
1995	10665	104887	23945	11804	23479	209409	119913	5288
1996	9007	106377	25143	12838	24891	210964	126197	7607
1997	8180	104709	25262	11886	24484	209174	123677	6873
1998	8647	105908	25285	12130	24599	210320	124493	7010
1999 ¹⁾	8564	96215	26951	11740	22176	192246	122794	6445
ЦЕНТРАЛНА СРБИЈА								
1997	4647	70774	16963	6192	17344	131033	117276	4296
1998	4759	71292	16776	6428	17212	131042	118645	4437
1999	4573	72149	17553	6513	17494	130716	120330	5135
ВОЈВОДИНА								
1997	2793	23300	8056	5511	4366	60675	2738	1587
1998	3205	23563	8268	5565	4498	61821	2470	1690
1999	3991	24066	9398	5227	4682	61530	2464	1310
КОСОВО И МЕТОХИЈА								
1997	740	10635	243	183	2774	17466	3663	990
1998	683	11053	241	137	2889	17457	3378	883
1999

¹⁾ Нису обухваћени подаци за Косово и Метохију.

8-9. ПОВРШИНА И ПРОИЗВОДЊА ПШЕНИЦЕ

	Република Србија											
	укупно			Централна Србија			Војводина			Косово и Метохија		
	пожета површина, хил. ха	принос		пожета површина, хил. ха	принос		пожета површина, хил. ха	принос		пожета површина, хил. ха	принос	
		укупан, хил. тона	по ха, кг		укупан, хил. тона	по ха, кг		укупан, хил. тона	по ха, кг		укупан, хил. тона	по ха, кг
1939	1361	1894	1390	595	754	1270	675	1026	1520	91	114	1260
1947	1115	1151	1030	543	526	970	493	550	1120	80	75	940
1955	1142	1497	1310	590	659	1120	479	780	1630	73	58	800
1960	1205	2119	1760	649	984	1520	456	997	2180	99	138	1400
1964	1192	2165	1820	665	1189	1790	412	732	1780	116	244	2110
1965	955	2179	2280	597	1217	2040	255	745	2920	102	217	2120
1966	1020	2746	2690	596	1434	2400	314	1069	3400	109	243	2240
1967	1070	2928	2740	599	1389	2320	363	1275	3510	108	264	2460
1968	1157	2510	2170	604	1072	1770	440	1266	2820	113	172	1520
1969	1168	2887	2470	594	1104	1860	464	1575	3390	110	208	1900
1970	1019	2210	2170	474	843	1780	453	1166	2570	92	201	2190
1971	1119	3507	3130	569	1523	2680	441	1737	3940	108	247	2280
1972	1131	2997	2650	566	1313	2320	454	1464	3230	111	220	1980
1973	1004	3028	3010	535	1297	2420	381	1573	4130	88	157	1790
1974	1083	3944	3640	550	1674	3050	433	2005	4630	100	265	2640
1975	999	2977	2980	504	1144	2270	389	1578	4060	106	255	2410
1976	1012	3755	3710	500	1460	2920	404	2017	5000	108	278	2590
1977	941	3672	3900	456	1376	3020	419	2162	5150	66	134	2060
1978	1016	3464	3410	486	1290	2660	437	1952	4470	93	222	2390
1979	872	2721	3120	452	1231	2720	326	1238	3800	94	252	2670
1980	871	3213	3689	432	1283	2974	353	1714	4863	86	216	2513
1981	826	2786	3371	404	1113	2757	342	1476	4317	80	197	2436
1982	919	3199	3480	474	1388	2931	356	1597	4482	89	214	2394
1983	969	3356	3466	474	1332	2811	396	1795	4535	99	229	2322
1984	827	3365	4067	406	1367	3365	325	1737	5344	96	261	2719
1985	765	2900	3790	381	1170	3071	286	1455	5081	98	275	2821
1986	770	2910	3779	394	1141	2898	286	1465	5134	91	304	3342
1987	839	3154	3759	369	1081	2931	370	1792	4842	100	280	2802
1988	875	3924	4483	401	1460	3647	371	2085	5614	103	379	3662
1989	873	3390	3883	384	1292	3361	393	1779	4524	96	320	3346
1990	878	3849	4386	381	1429	3755	394	2070	5254	103	349	3396
1991	926	4094	4420	400	1426	3565	423	2311	5459	103	357	3468
1992	672	2092	3110	306	845	2758	268	982	3661	98	265	2709
1993	891	3041	3413	388	1086	2798	400	1658	4148	103	297	2883
1994	902	3235	3586	386	1231	3188	421	1716	4081	96	289	3015
1995	860	2939	3420	367	1124	3060	401	1558	3891	92	257	2805
1996	581	1501	2585	235	518	2206	276	829	3005	70	153	2196
1997	799	2913	3645	358	1219	3410	355	1425	4009	86	269	3123
1998	794	2962	3728	341	1150	3376	367	1530	4173	87	282	3236
1999 ¹⁾	617	2031	3292	301	887	2945	316	1144	3624

1) Нису обухваћени подаци за Косово и Метохију.

8-10. ПОВРШИНА И ПРОИЗВОДЊА КУКУРУЗА

	Република Србија											
	укупно			Централна Србија			Војводина			Косово и Метохија		
	пожета повр- шина, хиљ. ха	принос		пожета повр- шина, хиљ. ха	принос		пожета повр- шина, хиљ. ха	принос		пожета повр- шина, хиљ. ха	принос	
		уку- пан, хиљ. тона	по ха, kg		уку- пан, хиљ. тона	по ха, kg		уку- пан, хиљ. тона	по ха, kg		уку- пан, хиљ. тона	по ха, kg
1939	1599	2677	1670	801	1034	1290	689	1566	2270	109	77	710
1947	1403	2703	1930	725	1110	1530	561	1423	2540	117	170	1450
1955	1463	2281	1560	762	883	1160	593	1279	2160	109	119	1100
1960	1526	3925	2570	751	1466	1950	661	2314	3580	114	145	1280
1964	1446	4610	3190	713	1633	2290	631	2765	4380	101	212	2100
1965	1540	3858	2500	729	1132	1550	704	2570	3650	108	156	1450
1966	1494	5243	3510	715	1904	2660	671	3150	4700	109	189	1740
1967	1502	4731	3150	716	1576	2200	676	2907	4300	111	248	2230
1968	1485	4389	2960	711	1559	2190	667	2647	3970	108	183	1700
1969	1421	5116	3600	704	1988	2820	606	2932	4840	111	196	1780
1970	1406	4388	3120	720	1747	2430	564	2402	4260	121	239	1980
1971	1466	5020	3430	696	1811	2600	660	3019	4580	110	190	1730
1972	1470	5381	3660	697	2021	2900	665	3130	4710	108	230	2140
1973	1444	5422	3760	691	2108	3050	637	3073	4820	116	241	2080
1974	1372	5248	3830	670	2069	3090	594	2980	5020	108	199	1840
1975	1410	6136	4350	687	2322	3380	623	3586	5760	100	228	2280
1976	1464	6197	4230	692	2417	3490	673	3540	5260	99	240	2430
1977	1418	6470	4560	688	2508	3650	613	3734	6090	117	228	1950
1978	1292	4925	3810	648	1854	2860	544	2984	5480	100	87	870
1979	1376	6801	4940	659	2582	3920	619	3973	6420	98	246	2510
1980	1410	6549	4646	650	2361	3632	660	4004	6070	100	184	1841
1981	1422	6343	4459	667	2212	3315	657	3908	5949	98	223	2267
1982	1396	7474	5354	624	2605	4172	678	4621	6819	94	248	2638
1983	1394	7047	5056	623	2641	4235	678	4132	6090	93	274	2957
1984	1471	7358	5004	646	2455	3802	744	4821	6484	81	82	1015
1985	1502	6227	4145	647	1722	2660	759	4390	5781	96	115	1201
1986	1471	8400	5710	635	2911	4583	737	5151	6991	99	338	3408
1987	1369	5544	4050	634	1828	2882	639	3569	5587	96	147	1530
1988	1407	4809	3417	624	1516	2430	687	3130	4557	97	164	1691
1989	1406	5903	4199	632	2569	4066	674	2975	4416	101	360	3578
1990	1370	3610	2635	625	1489	2382	650	2001	3077	95	121	1270
1991	1351	7805	5777	619	3041	4916	635	4422	6966	97	342	3515
1992	1510	4503	2982	659	1791	2718	753	2513	3337	98	199	2029
1993	1383	3994	2888	614	1425	2320	676	2416	3574	94	155	1653
1994	1377	4711	3421	616	1827	2966	666	2657	3990	96	228	2382
1995	1366	5815	4257	612	2425	3959	659	3056	4639	95	334	3524
1996	1433	5353	3735	660	1993	3021	674	3204	4752	99	157	1579
1997	1360	6925	5090	591	2763	4674	679	3863	5686	90	298	3315
1998	1346	5165	3836	598	1849	3091	657	3105	4723	91	211	2325
1999 ¹⁾	1263	6126	4851	610	2629	4312	653	3497	5353

1) Нису обухваћени подаци за Косово и Метохију.

8-11. ПОВРШИНА И ПРОИЗВОДЊА ОСТАЛИХ ЖИТА

	Раж			Јечам			Овас			Наполица		
	пожета повр- шина, ha	принос		пожета повр- шина, ha	принос		пожета повр- шина, ha	принос		пожета повр- шина, ha	принос	
		уку- пан, хилъ. тона	по ha, kg		уку- пан, хилъ. тона	по ha, kg		уку- пан, хилъ. тона	по ha, kg		уку- пан, хилъ. тона	по ha, kg

РЕПУБЛИКА СРБИЈА

1947	64396	61,6	960	101073	115	1140	141655	124	870	4558	4,1	890
1955	77759	70,4	910	119092	168	1410	142902	123	860	5015	4,6	920
1966	48496	58,6	1210	163769	377	2300	123420	149	1210	2696	3,9	1450
1970	38509	44,9	1160	92138	168	1820	121130	140	1160	2275	2,5	1080
1975	31027	37,1	1200	164079	399	2430	109566	158	1440	970	1,6	1610
1980	17393	24,1	1387	153207	455	2968	90277	141	1563	266	0,3	1307
1981	17008	23,6	1389	139506	372	2664	88463	136	1534	59	0,1	1661
1982	16187	24,1	1490	122736	315	2570	80201	119	1489	79	0,1	1747
1983	15796	23,2	1474	120772	312	2580	74847	103	1379	197	0,5	2381
1984	13629	21,1	1546	110066	341	3096	68837	112	1627	195	0,3	1610
1985	12367	19,5	1574	116631	343	2944	66950	110	1638	122	0,3	2286
1986	11632	19,6	1687	106393	298	2798	68593	114	1668	106	0,2	2198
1987	11503	18,9	1647	74473	178	2389	65489	108	1651	61	0,1	2000
1988	11002	20,8	1894	76059	225	2960	62254	119	1907	110	0,2	1918
1989	10364	20,2	1946	87760	263	3002	67678	135	1998	117	0,2	1359
1990	10353	20,2	1952	94741	299	3155	66486	131	1971	205	0,5	2473
1991	9938	18,3	1837	90705	286	3148	65477	124	1888	97	0,2	1722
1992	9683	15,2	1578	108117	239	2214	74999	127	1692	152	0,2	1572
1993	9284	13,7	1473	98173	226	2302	69361	106	1523	222	0,3	1243
1994	8947	15,2	1700	107379	280	2604	70508	122	1737	165	0,2	1394
1995	9446	17,0	1800	115848	298	2571	73056	136	1858	86	0,1	1523
1996	10059	12,4	1235	137808	261	1894	84108	129	1535	209	0,3	1349
1997	7997	14,3	1791	128297	333	2598	72053	132	1831	172	0,4	2064
1998	8441	16,7	1981	130030	363	2791	69780	133	1910	120	0,2	1275
1999 ¹⁾	6081	10,3	1687	113614	296	2604	66054	121	1826	171	0,2	1427

ЦЕНТРАЛНА СРБИЈА

1997	5903	10,5	1776	49043	113	2309	55747	101	1805	164	0,3	2067
1998	5581	10,8	1931	50583	122	2410	54392	104	1911	117	0,2	1256
1999	5381	8,7	1613	52815	116	2190	56754	101	1783	169	0,2	1408

ВОЈВОДИНА

1997	605	1,3	2223	65415	191	2919	9956	22	2218	5	0,0	2000
1998	997	2,5	2523	66468	210	3155	9714	20	2100	-	-	-
1999	700	1,6	2256	60769	180	2963	9300	19	2093	2	-	3000

КОСОВО И МЕТОХИЈА

1997	1489	2,5	1674	13839	29	2108	6350	9	1451	3	0,0	2000
1998	1863	3,4	1840	12979	31	2416	5674	9	1581	3	0,0	2000
1999

1) Нису обухваћени подаци за Косово и Метохију.

8-12. ПОВРШИНА И ПРОИЗВОДЊА ИНДУСТРИЈСКОГ БИЉА

	Шећерна репа			Сунцокрет			Соја			Дуван		
	пожета површина, ha	принос		пожета површина, ha	принос		пожета површина, ha	принос		пожета површина, ha	принос	
		укупан, хиљ. тона	по ha, kg		укупан, хиљ. тона	по ha, kg		укупан, хиљ. тона	по ha, kg		укупан, хиљ. тона	по ha, kg

РЕПУБЛИКА СРБИЈА

1947	49119	931	18950	108093	124	1150	7698	7,0	910
1955	48135	980	20360	75988	75	990	1478	1,6	1080	13105	12,4	950
1966	72645	2727	37540	129641	249	1920	1402	2,2	1610	18526	16,7	900
1970	59526	1974	33150	168567	230	1360	1083	1,3	1180	13638	12,2	890
1975	79781	3188	39960	149606	215	1430	9683	20,9	2160	14505	16,4	1130
1980	97088	3999	41191	149733	259	1728	15266	30,9	2027	12388	11,7	940
1981	107332	4686	43658	152338	251	1651	43054	84,6	1966	12274	13,4	1092
1982	100849	4130	40951	101362	148	1456	69011	179,8	2605	13757	16,3	1181
1983	102241	4153	40310	49279	96	1957	91606	177,4	1936	12476	14,3	1145
1984	104962	4941	47078	54326	118	2170	93122	182,3	1958	13735	14,4	1052
1985	109818	4597	41862	80990	188	2322	79115	128,8	1628	17817	20,3	1141
1986	101469	4096	40367	141246	353	2498	70123	161,8	2307	18286	21,9	1198
1987	123873	4707	38000	189795	379	1994	74279	169,7	2285	14216	14,9	1050
1988	95594	3325	34360	158829	335	2109	77420	121,6	1570	11539	10,4	903
1989	104134	4946	47496	155719	327	2097	57269	129,6	2262	11123	11,5	1035
1990	117561	4363	36864	165948	351	2113	58360	89,0	1525	9466	7,7	815
1991	105100	4718	44372	173088	376	2172	43530	115,2	2646	9439	13,9	1473
1992	90454	2764	30556	194283	359	1846	67797	89,6	1322	10226	10,8	1054
1993	53234	1292	24270	201059	389	1933	55853	76,9	1378	11848	12,8	1074
1994	71036	2238	31506	160850	294	1829	49621	83,3	1678	12043	13,6	1127
1995	61821	1694	27397	169389	295	1743	52135	107,2	2057	10619	13,1	1235
1996	69858	2418	34620	205262	390	1900	72757	153,0	2103	8976	10,3	1147
1997	55534	2043	36785	160325	260	1623	61014	152,8	2504	8141	11,3	1395
1998	53408	1971	36911	159776	280	1753	82409	159,9	1941	8595	11,2	1302
1999 ¹⁾	58799	2428	41286	183768	273	1483	108163	294,0	2718	8547	14,1	1653

ЦЕНТРАЛНА СРБИЈА

1997	6922	232	33519	14020	26	1847	5688	13,2	2323	4626	6,7	1444
1998	5316	145	27190	15057	22	1477	6906	11,2	1618	4722	5,8	1221
1999	4380	125	28524	15363	24	1562	7451	16,7	2243	4556	7,4	1629

ВОЈВОДИНА

1997	48611	1811	37250	143790	231	1605	55326	139,5	2522	2783	4,0	1431
1998	48092	1827	37986	142505	255	1792	75503	148,8	1970	3204	4,8	1499
1999	54419	2303	42313	168405	249	1476	100712	277,2	2753	3991	6,7	1681

КОСОВО И МЕТОХИЈА

1997	1	0	2000	2515	4	1451	-	-	-	732	0,7	944
1998	-	-	-	2214	3	1130	-	-	-	669	0,6	934
1999

1) Нису обухваћени подаци за Косово и Метохију.

8-13. ПОВРШИНА И ПРОИЗВОДЊА ПОВРТНОГ БИЉА

	Кромпир ¹⁾			Пасуљ ¹⁾			Грашак			Црни лук		
	пожета површина, ha	принос		пожета површина, ha	принос		пожета површина, ha	принос		пожета површина, ha	принос	
		укупан, хиљ. тона	по ha, kg		укупан, хиљ. тона	по ha, kg		укупан, хиљ. тона	по ha, kg		укупан, хиљ. тона	по ha, kg

РЕПУБЛИКА СРБИЈА

1947	42359	259	5770	10839	79	760	3019	3,0	980	8187	46	5600
1955	68771	454	6350	11606	111	1120	5697	7,3	1290	11351	67	5870
1966	101980	1020	9550	13468	104	1320	8283	9,9	1200	16577	111	6680
1970	105815	970	8860	15098	100	1320	9887	12,4	1250	21778	149	6860
1975	104782	882	8170	18897	91	1130	8881	7,2	800	21015	127	6030
1980	99928	979	9574	20695	68	1071	10164	10,8	1062	24220	209	8648
1981	101056	998	9668	21549	70	1049	10637	11,5	1081	25494	218	8537
1982	96867	989	10018	24395	79	1319	10859	12,3	1133	24384	200	8192
1983	92455	933	9905	24623	86	1156	11859	13,0	1098	24327	195	8010
1984	92072	877	9390	23160	55	1187	12404	14,9	1201	24659	202	8210
1985	92341	873	9323	23922	55	1004	12632	14,7	1163	25793	207	8034
1986	96388	990	10108	25587	102	1242	13015	15,3	1176	25181	202	8000
1987	91338	710	7648	26665	61	950	11927	13,2	1107	24699	162	6545
1988	91932	666	7138	25146	53	820	11526	11,7	1015	25442	167	6556
1989	97305	882	8936	25558	81	766	11844	13,4	1131	26312	215	8153
1990	96086	710	7298	25948	48	843	11683	12,3	1053	24062	142	5905
1991	97223	887	9123	26475	90	1339	11924	16,5	1383	23762	166	6986
1992	100514	761	7471	24883	73	1190	10509	23,5	2235	24379	149	6117
1993	100137	616	6039	22929	48	863	10625	21,1	1989	23419	106	4539
1994	103459	795	7583	22968	61	1028	11615	21,9	1885	23596	126	5322
1995	104538	937	8845	23663	71	1200	11669	23,9	2049	24571	152	6201
1996	106469	852	7912	25118	59	1109	12818	23,3	1822	24799	138	5584
1997	104817	999	9414	25074	68	1162	11684	21,0	1802	24241	147	6062
1998	105808	939	8763	25260	63	1108	12108	25,3	2091	24349	141	5783
1999 ²⁾	96165	793	8118	26816	71	1212	11967	25,3	2111	21655	122	5629

ЦЕНТРАЛНА СРБИЈА

1997	70667	633	8805	16804	45	1091	6031	9,6	1599	14336	72	4995
1998	71284	586	8061	16742	44	1038	6411	11,2	1749	14341	70	4869
1999	72101	515	6989	17519	57	1114	6440	10,9	1698	14390	69	4801

ВОЈВОДИНА

1997	23303	264	11306	8040	12	1315	5481	11,0	2018	6798	59	8674
1998	23563	264	11155	8268	12	1259	5565	13,8	2476	6998	59	8393
1999	24064	278	11502	9297	14	1394	5527	14,3	2593	7265	53	7268

КОСОВО И МЕТОХИЈА

1997	10847	101	9315	230	12	1026	172	0,3	2023	3107	16	5275
1998	10961	89	8179	250	7	860	132	0,3	2439	3010	12	4075
1999

¹⁾ Пажета површина и принос по хектару исказани су само за чист усев, а производња за чист усев и меѓуусев заједно.

²⁾ Нису обухваћени подаци за Косово и Метохију.

8-13. ПОВРШИНА И ПРОИЗВОДЊА ПОВРТНОГ БИЉА (наставак)

	Купус и кељ ¹⁾			Паприка			Парадајз			Диње и лубенице		
	пожета површина, ha	принос		пожета површина, ha	принос		пожета површина, ha	принос		пожета површина, ha	принос	
		укупан, хиљ. тона	по ha, kg		укупан, хиљ. тона	по ha, kg		укупан, хиљ. тона	по ha, kg		укупан, хиљ. тона	по ha, kg

РЕПУБЛИКА СРБИЈА

1947	10013	160	14610	5400	35	6428	4523	69	15300	13393	226	16900
1955	10596	174	13400	8093	53	6524	6793	26	3800	13943	91	6500
1966	15091	264	14400	15413	130	8452	15050	170	11300	21828	307	14000
1970	16948	278	12700	17241	139	8076	17371	141	8100	21593	228	10500
1975	19137	347	13820	18673	150	8031	19682	145	7380	25313	344	13570
1980	20861	408	14680	19991	174	8684	20916	245	11710	26535	391	14780
1981	20521	382	14077	20493	192	9348	20930	235	11243	26250	389	14828
1982	20388	389	14149	19904	163	8175	20899	248	11879	24277	375	15502
1983	20263	390	14368	19482	163	8351	20639	232	11240	21071	296	14069
1984	21175	386	13734	19945	153	7668	20738	239	11510	20795	281	13511
1985	21487	309	11661	20131	157	7782	21565	236	10939	20500	270	13167
1986	21866	327	12094	20745	150	7230	21174	219	10334	20440	279	13630
1987	22012	320	11407	20400	152	7433	21392	224	10492	18444	251	13601
1988	22103	284	10332	20458	148	7251	21393	192	8976	19381	237	16645
1989	22023	322	12010	20452	132	6430	21180	197	9306	19498	245	12583
1990	21873	258	9614	20362	128	6269	21509	176	8172	19227	194	10106
1991	21681	306	11374	21144	152	7173	21280	212	9962	19301	259	13419
1992	22365	257	9916	21099	149	7072	21267	181	8498	17990	207	11733
1993	22217	270	9753	20267	125	6149	20638	158	7678	16931	162	9575
1994	22756	263	9779	20648	135	6532	21191	175	8257	16871	191	11339
1995	23506	328	11744	21316	144	6743	21791	296	8991	18213	255	13997
1996	24917	328	10936	22820	151	6632	23696	221	9331	20754	292	14085
1997	24618	362	12247	22768	145	6387	23334	195	8348	20391	301	14754
1998	24542	343	11842	23319	160	6871	23391	214	9142	20553	290	14109
1999 ²⁾	22152	302	11487	18912	114	6023	20948	157	7493	16871	213	12607

ЦЕНТРАЛНА СРБИЈА

1997	17401	244	11606	14563	74	5059	14637	112	7638	9536	120	12549
1998	17235	235	11492	14894	93	6236	14597	132	9025	9487	112	11761
1999	17472	228	11129	14480	83	5738	14660	100	6851	8562	91	10601

ВОЈВОДИНА

1997	4388	75	14614	4380	36	8307	5918	55	9283	9015	159	17665
1998	4498	78	14149	4867	43	8861	6087	63	10372	9468	164	17317
1999	4680	74	12823	4432	31	6954	6288	57	8988	8309	122	14673

КОСОВО И МЕТОХИЈА

1997	2829	42	10094	3825	35	9246	2779	28	10094	1840	22	11922
1998	2809	30	10295	3558	24	6804	2707	19	7007	1598	14	9044
1999

¹⁾ Пожета површина и принос по хектару исказани су за главни усев, а производња за главни и пострни усев заједно.

²⁾ Нису обухваћени подаци за Косово и Метохију.

8-14. ПОВРШИНА И ПРОИЗВОДЊА СТОЧНОГ КРМНОГ БИЉА

	Луцерка ¹⁾			Детелина ¹⁾			Граховица			Кукуруз за крму		
	пожета површина, ha	принос		пожета површина, ha	принос		пожета површина, ha	принос		пожета површина, ha	принос	
		укупан, хиљ. тона	по ha, kg		укупан, хиљ. тона	по ha, kg		укупан, хиљ. тона	по ha, kg		укупан, хиљ. тона	по ha, kg

РЕПУБЛИКА СРБИЈА

1947	77023	258	3300	22792	62	2700	17379	41,0	2400	9221	126,7	13740
1955	120531	553	4600	32934	123	3500	23181	75,1	3200	14906	214,9	13890
1966	232281	1454	6200	85655	364	3800	12765	46,7	3700	34939	1087,3	28140
1970	224214	1354	6000	102214	445	4100	7926	27,4	3500	17522	379,9	19590
1975	228753	1466	6300	100289	491	4600	4062	14,1	3500	16476	427,8	23410
1980	215642	1325	6090	105299	481	4310	2690	8,8	3280	17585	516,8	27040
1981	208266	1285	6123	107291	467	4098	3212	16,6	5155	21143	545,1	23880
1982	198906	1188	5925	105459	447	3980	2526	10,3	4075	20798	574,9	25090
1983	193102	1105	5674	105554	434	3847	2174	9,1	4195	23115	683,4	24530
1984	201049	1126	5550	113324	438	3630	1863	6,9	3280	27168	752,1	24960
1985	204378	1071	5182	115640	402	3298	2716	11,0	4057	31258	742,3	21520
1986	202837	1160	5671	114963	474	3962	2995	12,2	4070	28253	785,4	25560
1987	202857	1012	4949	114730	409	3408	2764	10,0	3645	30129	671,6	21170
1988	202173	925	4544	114204	379	3178	3129	11,0	3509	36624	707,8	18710
1989	201008	1068	5267	113633	467	3896	3143	12,2	3893	30984	625,5	21000
1990	197967	854	4287	113669	356	3027	2962	10,2	3442	29695	537,4	17190
1991	204018	1117	5435	111917	465	3962	3066	12,5	4077	29406	713,1	23100
1992	201270	877	4326	117519	414	3381	3240	10,0	3077	26871	386,9	13438
1993	200300	753	3732	115378	308	2566	3543	9,5	2692	28044	450,9	14364
1994	206393	893	4297	116236	383	3160	3487	10,6	3032	30628	473,6	15788
1995	207734	998	4767	119791	442	3526	5249	17,5	3341	30669	569,5	18568
1996	216258	1014	4649	127204	436	3292	7513	23,0	3055	30559	501,5	16411
1997	209087	1118	5310	123707	545	4245	6841	23,6	3446	25327	506,1	19984
1998	209935	1028	4856	124674	467	3595	7008	23,0	3280	26645	482,8	18121
1999 ²⁾	192494	1050	5415	122978	518	4045	6321	22,3	3524	25271	511,5	20242

ЦЕНТРАЛНА СРБИЈА

1997	130737	683	5170	117495	519	4243	4282	14,6	3419	16765	350,2	20886
1998	130785	608	4587	118958	443	3575	4482	14,2	3180	18180	320,8	17644
1999	130722	669	5059	120544	504	4014	4981	17,5	3518	18039	347,3	19257

ВОЈВОДИНА

1997	60809	368	6052	2607	14	5303	1576	5,5	3488	7309	140,1	19173
1998	61772	363	5866	2443	13	5206	1687	5,9	3475	7501	155,8	20767
1999	61772	382	6169	2434	14	5558	1340	4,8	3546	7232	164,2	22700

КОСОВО И МЕТОХИЈА

1997	17541	66	3785	3605	13	3531	983	3,4	3499	1253	15,8	12641
1998	17378	57	3293	3273	10	3107	839	2,8	3421	964	6,3	6529
1999

¹⁾ Пажета површина и принос сена по хектару исказани су само за чист, а производња сена за чист усеv и по-дусев заједно.

²⁾ Нису обухваћени подаци за Косово и Метохију.

8-14. ПОВРШИНА И ПРОИЗВОДЊА СТОЧНОГ КРМНОГ БИЉА (наставак)

	Ливаде			Пашњаци			Сточна репа ¹⁾		
	пожета површина, ha	принос		пожета површина, ha	принос		пожета површина, ha	принос	
		укупан, хиљ. тона	по ha, kg		укупан, хиљ. тона	по ha, kg		укупан, хиљ. тона	по ha, kg

РЕПУБЛИКА СРБИЈА

1948	540248	984	1820	649682	452	700	7308	155	21230
1955	584549	846	1450	881553	480	540	8630	175	20200
1966	599972	1059	1760	1022489	564	550	9003	202	22300
1970	605169	1134	1870	1003235	492	490	8931	179	19990
1975	619309	1293	2090	1003370	683	680	9528	213	22330
1980	625706	1278	2040	960276	609	630	9552	215	22500
1981	626805	1204	1921	964387	554	574	9639	201	20275
1982	650160	1146	1763	995650	525	528	9188	190	20609
1983	656702	1088	1657	999690	534	534	8909	175	19648
1984	670685	1041	1565	1002641	432	431	8929	183	20373
1985	666600	1016	1524	1003311	418	416	8768	173	19656
1986	670228	1224	1826	993311	503	510	8765	177	19982
1987	665671	1086	1632	999759	481	481	9622	165	17076
1988	666055	1103	1656	997974	462	463	8727	131	15024
1989	667740	1269	1900	994747	582	585	8599	168	19570
1990	649135	1072	1652	974526	430	442	8392	122	23059
1991	635252	1268	1996	964458	622	640	8376	157	18670
1992	667686	1107	1658	988980	424	429	8243	119	14476
1993	662365	802	1210	988963	338	342	7964	88	10963
1994	664257	1001	1507	993795	404	407	7861	96	12143
1995	667524	1262	1891	999770	459	459	7820	106	13327
1996	668013	1088	1628	996905	389	390	7921	103	12891
1997	663414	1220	1838	972233	432	445	7771	123	15670
1998	666158	1178	1768	1001741	460	459	6926	93	13225
1999 ²⁾	586355	1096	1870	824405	415	503	7053	111	15559

ЦЕНТРАЛНА СРБИЈА

1997	542274	990	1825	681687	265	389	6793	99	14472
1998	547919	975	1779	711831	289	405	5924	68	11248
1999	553327	1046	1890	710512	312	439	6110	82	13186

ВОЈВОДИНА

1997	34359	66	1927	113662	109	959	780	21	26378
1998	33695	56	1676	114701	116	1013	835	23	27551
1999	33028	51	1531	113893	103	903	943	29	30932

КОСОВО И МЕТОХИЈА

1997	86781	164	1887	176884	58	329	198	3	14611
1998	84544	146	1730	175209	55	315	167	2	11731
1999

¹⁾ Пожета површина и принос по хектару исказани су за сточну репу, а производња за сточну репу и репу угарњачу заједно.

²⁾ Нису обухваћени подаци за Косово и Метохију.

8-15. ВОЋНА СТАБЛА И ПРОИЗВОДЊА ВОЋА

	Јабуре				Крушке				Дуње			
	стабла, хиљ.		принос		стабла, хиљ.		принос		стабла, хиљ.		принос	
	укупно	способна за род	укупан, хиљ. тона	по стаблу, kg	укупно	способна за род	укупан, хиљ. тона	по стаблу, kg	укупно	способна за род	укупан, хиљ. тона	по стаблу, kg

РЕПУБЛИКА СРБИЈА

1947	3827	2516	51	20,1	1966	1375	29	20,8	590	439	5,1	11,7
1955	5106	3598	85	23,6	2759	2024	27	13,1	840	659	10,1	15,3
1966	8561	6144	92	14,9	4888	3546	39	11,0	722	592	7,2	12,1
1970	9680	7561	108	14,2	4648	3873	59	15,2	778	655	8,1	12,4
1975	11196	9274	196	21,1	5449	4467	77	17,3	886	739	7,8	10,5
1980	14785	11777	208	17,7	7033	5330	63	11,8	893	733	6,8	9,2
1981	15319	12215	249	20,4	7325	5858	78	13,4	887	741	10,3	14,0
1982	15644	12532	334	26,6	7758	6296	95	15,1	951	768	11,0	14,3
1983	16014	13410	271	20,2	8018	6587	89	13,5	1029	770	11,7	15,3
1984	16042	13796	245	17,7	8144	6692	70	10,4	959	754	8,0	10,6
1985	15944	14150	192	13,5	8251	7029	87	12,3	1016	797	7,8	9,8
1986	15821	13853	280	20,2	8342	7299	84	11,4	995	816	9,7	11,9
1987	15788	13608	212	15,6	8540	7328	81	11,1	1258	844	10,3	12,1
1988	15670	13614	213	15,7	8608	7561	93	12,4	1044	882	10,0	14,5
1989	15904	13930	285	20,4	8771	7399	104	14,0	1167	926	13,7	14,8
1990	15666	13824	231	16,7	8856	7604	93	12,2	1052	887	11,3	12,8
1991	15923	13740	208	15,1	8810	7385	81	11,0	1047	904	10,4	11,5
1992	15722	13757	200	14,5	8321	7402	73	10,0	1229	1031	12,5	12,0
1993	16151	13557	217	16,1	8113	7078	80	11,4	1233	1018	14,4	14,3
1994	16090	13771	145	10,6	7563	6718	71	10,6	1158	1011	10,3	10,1
1995	16116	13818	163	11,8	7532	6772	66	9,7	1114	957	9,7	10,2
1996	16331	14281	260	18,2	7478	6635	93	14,0	1166	1007	15,7	15,6
1997	16296	14408	230	16,0	7213	6430	72	11,3	1124	1012	14,0	13,9
1998	17171	15098	189	12,6	7098	6412	73	11,3	1124	993	12,2	12,3
1999 ¹⁾	16207	14139	196	13,9	6535	5834	68	11,7	1091	943	10,8	11,4

ЦЕНТРАЛНА СРБИЈА

1997	10472	9188	142	15,5	4723	4195	48	11,5	865	785	10,6	13,6
1998	11027	9708	106	10,9	4745	4219	47	11,1	888	778	9,3	12,0
1999	10850	9505	120	12,6	4635	4133	49	11,9	905	783	8,4	10,7

ВОЈВОДИНА

1997	5024	4488	78	17,3	2031	1852	19	10,1	181	160	2,6	16,6
1998	5359	4685	71	15,2	1943	1850	20	10,7	177	157	2,1	13,3
1999	5357	4634	77	16,6	1900	1701	19	11,2	186	160	2,3	14,9

КОСОВО И МЕТОХИЈА

1997	801	732	10	13,8	459	383	5	13,8	78	67	0,7	10,8
1998	785	705	12	17,1	410	344	6	16,9	59	59	0,8	13,3
1999

1) Нису обухваћени подаци за Косово и Метохију.

8-15. ВОЋНА СТАБЛА И ПРОИЗВОДЊА ВОЋА (наставак)

	Шљиве				Трешње				Вишње			
	стабла, хиљ.		принос		стабла, хиљ.		принос		стабла, хиљ.		принос	
	укупно	способна за род	укупан, хиљ. тона	по стаблу, kg	укупно	способна за род	укупан, хиљ. тона	по стаблу, kg	укупно	способна за род	укупан, хиљ. тона	по стаблу, kg

РЕПУБЛИКА СРБИЈА

1947	31537	24436	299	12,2	1229	898	12,5	13,9	914	689	8,4	12,1
1955	51400	38711	533	13,8	1369	1125	21,7	19,3	1239	1019	13,9	13,7
1966	55774	46706	497	10,6	1859	1490	24,6	16,5	2322	1668	17,0	10,2
1970	57257	50096	602	12,0	1965	1644	24,9	15,1	3177	2376	22,7	9,6
1975	57175	51158	726	14,2	2160	1844	28,1	15,2	4280	3372	32,4	9,6
1980	58007	51066	508	9,9	2252	1932	18,7	9,7	8514	5365	45,0	8,4
1981	57751	51227	550	10,7	2296	1946	29,5	15,1	9104	6228	70,4	11,3
1982	59040	51806	656	12,7	2324	2012	26,0	12,9	10287	7369	75,6	10,3
1983	57707	51134	656	12,8	2294	1961	30,0	15,3	10829	8529	89,7	10,5
1984	56011	50205	379	7,6	2282	1962	23,3	11,9	11480	9255	77,1	8,3
1985	56039	49405	336	6,8	2311	1970	24,8	12,5	11892	10150	99,8	9,8
1986	55533	48941	352	7,2	2295	1979	22,4	11,3	11424	10093	78,0	7,7
1987	54636	48657	531	10,9	2314	1972	26,5	13,5	11078	9986	91,4	9,2
1988	54256	48708	521	10,7	2327	2011	30,5	15,1	10879	9790	110,5	11,3
1989	53687	48190	511	10,6	2319	1977	32,6	16,3	10894	10047	115,6	11,5
1990	53329	47757	370	7,8	2295	1991	30,6	15,4	10599	9772	91,5	9,4
1991	53163	46724	362	7,7	2299	1975	25,0	12,6	10373	9424	89,1	9,5
1992	51366	46327	368	8,0	2348	1934	29,1	15,0	10071	9104	102,7	11,0
1993	51109	46392	509	11,0	2361	1956	29,2	14,9	10101	9150	92,0	10,0
1994	50881	46190	421	9,1	2256	1966	29,1	14,7	10227	9107	85,5	9,3
1995	50662	46101	228	4,9	2254	1958	23,4	11,9	9997	8907	60,7	6,8
1996	50392	45662	609	13,3	2252	1973	30,6	15,5	9993	8666	85,2	9,8
1997	49444	45110	462	10,2	2233	1956	19,2	9,8	9808	8754	61,8	7,0
1998	49265	44589	478	10,7	2224	1960	24,6	12,5	9865	8381	68,0	8,1
1999 ¹⁾	47601	43242	380	8,8	2103	1841	26,0	14,1	9680	8320	71,0	8,5

ЦЕНТРАЛНА СРБИЈА

1997	44937	40989	412	10,1	1781	1562	14,3	9,1	7932	7019	47,6	6,7
1998	44922	40616	422	10,4	1787	1576	19,9	12,6	8353	7026	55,8	7,9
1999	44826	40697	345	8,5	1777	1549	21,0	13,5	8432	7238	55,7	7,6

ВОЈВОДИНА

1997	2796	2555	39	15,2	339	300	4,0	13,4	1253	1124	13,0	11,5
1998	2749	2521	43	16,9	323	290	3,4	11,8	1244	1105	10,6	9,5
1999	2776	2545	34	13,4	325	292	5,0	17,4	1248	1083	15,3	14,1

КОСОВО И МЕТОХИЈА

1997	1711	1566	11	7,0	114	94	0,8	9,0	623	611	1,2	2,0
1998	1594	1452	13	8,9	114	94	1,3	13,6	268	251	1,6	6,4
1999

1) Нису обухваћени подаци за Косово и Метохију.

8-15. ВОЋНА СТАБЛА И ПРОИЗВОДЊА ВОЋА (наставак)

	Кајсије				Брескве				Ораси			
	стабла, хиљ.		принос		стабла, хиљ.		принос		стабла, хиљ.		принос	
	укупно	способна за род	укупан, хиљ. тона	по стаблу, kg	укупно	способна за род	укупан, хиљ. тона	по стаблу, kg	укупно	способна за род	укупан, хиљ. тона	по стаблу, kg

РЕПУБЛИКА СРБИЈА

1947	704	508	6,8	13,4	1026	781	4,9	6,3	1009	698	6,7	9,6
1955	1147	805	1,3	1,7	1659	1194	6,9	5,7	1510	1104	19,1	17,3
1966	1479	1185	18,1	15,3	2717	2166	28,5	13,2	1490	1108	17,4	15,7
1970	1367	1133	14,7	13,0	3102	2615	33,5	12,8	1536	1234	17,8	14,4
1975	1567	1254	14,1	11,3	3982	3043	40,5	13,3	1701	1395	15,9	11,4
1980	1706	1403	16,7	11,9	4462	3615	50,3	13,9	1810	1460	14,3	9,8
1981	1758	1380	20,5	14,6	4386	3703	47,2	12,8	1866	1492	16,2	10,9
1982	1744	1414	19,7	13,9	4376	3718	48,5	13,1	1891	1519	21,2	13,9
1983	1784	1398	23,7	17,0	4312	3716	54,9	14,8	1949	1579	19,5	12,4
1984	1831	1452	11,7	7,6	4408	3681	44,0	11,9	1996	1594	13,4	8,4
1985	1859	1470	18,7	12,7	4441	3744	41,5	11,1	2001	1614	16,2	10,0
1986	1885	1572	13,6	8,7	4044	3600	46,6	13,0	1964	1615	14,1	8,8
1987	1920	1607	11,3	7,0	4461	3668	40,2	10,9	2296	1652	13,5	8,2
1988	1873	1614	17,3	10,7	4476	3763	39,7	10,5	2162	1654	12,7	7,7
1989	1871	1613	31,2	19,3	4746	3599	50,9	14,1	2019	1689	21,4	12,6
1990	1844	1623	31,5	19,4	4635	3975	50,0	12,6	2038	1708	17,2	10,1
1991	1893	1565	17,2	11,0	4926	3812	52,3	13,2	2058	1707	20,6	11,6
1992	1814	1554	30,4	20,0	4567	3874	47,9	12,0	1980	1677	19,2	11,0
1993	1892	1563	20,7	13,2	4324	3781	41,6	11,0	2069	1716	21,9	12,7
1994	1868	1562	22,9	14,6	4175	3718	37,3	10,0	2053	1714	19,9	11,6
1995	1824	1548	12,1	7,8	4002	3599	38,3	10,7	2033	1720	18,0	10,4
1996	1859	1585	28,6	18,0	4034	3607	54,8	15,2	2050	1749	24,2	13,8
1997	1881	1614	7,8	4,9	4101	3652	42,8	11,7	2075	1787	23,9	13,4
1998	1866	1586	6,1	3,8	4160	3666	48,7	13,3	2118	1791	16,2	9,0
1999 ¹⁾	1839	1559	27,1	17,3	4086	3596	41,2	11,5	2053	1742	20,9	12,0

ЦЕНТРАЛНА СРБИЈА

1997	1335	1136	4,3	3,8	2854	2541	29,8	11,7	1593	1372	18,2	13,3
1998	1365	1149	3,9	3,3	2921	2560	35,2	13,8	1635	1378	11,1	8,1
1999	1376	1157	17,3	15,0	2888	2554	28,4	11,1	1656	1400	15,9	11,4

ВОЈВОДИНА

1997	480	422	3,3	7,8	1198	1073	12,7	11,8	395	343	4,4	13,0
1998	445	389	1,7	4,3	1191	1067	13,1	12,3	394	342	3,8	11,0
1999	463	402	9,7	24,2	1197	1042	12,9	12,3	397	342	5,0	14,7

КОСОВО И МЕТОХИЈА

1997	66	56	0,2	4,7	49	38	0,3	8,6	86	72	1,3	18,1
1998	55	48	0,5	11,3	48	38	0,4	10,9	88	71	1,3	18,2
1999

1) Нису обухваћени подаци за Косово и Метохију.

8-16. ВИНОГРАДИ И ПРОИЗВОДЊА ГРОЖЂА

	Површина винограда, ha				Чокоти, мил.		Принос	
	укупно	на америчкој подлози	домаћа лоза	хибриди	укупно	способни за род	укупан, хиљ. тона	по чокоту, kg
РЕПУБЛИКА СРБИЈА								
1947	112261	74566	19721	17976
1955	132437	92371	17083	22983	963	874	562	0,6
1966	118749	96429	11572	10748	843	785	651	0,8
1970	115613	96644	10595	8374	813	769	377	0,5
1975	108206	93749	8218	6239	748	709	382	0,5
1980	101508	90827	5884	4897	679	631	604	0,9
1981	100279	89459	6197	4623	667	623	487	0,8
1982	98442	88110	5830	4502	631	590	705	1,2
1983	96858	87403	5146	4309	604	566	580	1,0
1984	94287	85326	4674	4287	579	545	502	0,9
1985	91513	83083	4041	4389	557	527	354	0,7
1986	89879	81408	4119	4352	545	515	563	1,1
1987	88580	80462	3866	4252	548	508	373	0,7
1988	87827	79992	3849	3986	532	500	457	0,9
1989	87780	80077	3758	3945	529	501	295	0,6
1990	86988	79271	3877	3840	516	489	349	0,7
1991	85763	78165	3781	3817	510	482	530	1,1
1992	85195	77637	3966	3592	506	476	367	0,8
1993	84883	77720	3523	3640	501	476	376	0,8
1994	84577	76777	4115	3685	485	463	437	0,9
1995	83303	75224	4313	3766	481	460	405	0,9
1996	82008	73752	4518	3738	470	449	493	1,1
1997	81347	73103	4612	3632	463	443	542	1,2
1998	80986	73368	3841	3777	458	438	437	1,0
1999 ¹⁾	71749	63963	4078	3708	426	408	183	0,4
ЦЕНТРАЛНА СРБИЈА								
1997	60610	54716	2604	3290	375	359	392	1,1
1998	60159	54847	1849	3463	370	355	312	0,9
1999	59867	54325	2104	3438	368	353	121	0,3
ВОЈВОДИНА								
1997	11909	9661	1943	305	59	56	84	1,5
1998	12004	9746	1945	313	59	55	87	1,6
1999	11882	9638	1974	270	58	55	62	1,1
КОСОВО И МЕТОХИЈА								
1997	8828	8726	65	37	29	27	66	2,4
1998	8823	8775	47	1	29	28	38	1,4
1999

¹⁾ Нису обухваћени подаци за Косово и Метохију.

8-17. ДОМАЋА ПЕРЕРАДА ВОЋА И ГРОЖЂА

	Суво воће, тона		Пекмез, тона	Ракија, хилџ. љ			Производња вина, хилџ. љ
	укупно	суве шљиве		укупно ¹⁾	од шљива	комовица	
РЕПУБЛИКА СРБИЈА							
1947	7724	7542	2667	32750	22633	10117	92268
1966	12915	12215	7749	92690	65276	25893	248263
1970	15516	14923	10212	98185	81584	14465	166060
1975	15068	14576	7382	114570	99327	13754	201089
1979	7824	7676	5934	56085	39709	15030	195830
1980	16575	16169	6949	84065	60829	22039	270035
1981	14142	13706	8962	80619	61008	18477	236037
1982	19371	18949	8417	108445	78566	27207	299118
1983	22353	21422	8454	98087	75610	20333	258272
1984	11413	10918	6545	59749	40629	15343	222135
1985	8599	8115	5915	50196	34976	11305	136913
1986	7724	6937	6976	54914	32676	19427	207528
1987	9356	8899	6732	70939	55636	13603	142163
1988	9599	9104	6677	74946	53222	19044	175252
1989	9295	8728	8304	61492	50064	9726	119910
1990	4228	3735	6391	50779	38505	10652	139819
1991	3261	2126	7126	56276	38295	15935	209992
1992	6259	5709	9072	49677	35292	13413	147456
1993	6123	5509	10641	69181	55207	12641	140484
1994	4355	3674	9626	60069	43253	15394	168898
1995	3288	2751	8509	36223	21883	13396	144814
1996	7161	5541	14506	81370	62530	16577	203142
1997	5744	4275	11826	68302	46435	19925	210534
1998	6001	3728	11998	59668	43230	14724	164322
1999 ²⁾	3604	3060	9857	46253	36255	6602	64404

ЦЕНТРАЛНА СРБИЈА

1997	5191	3992	7147	62364	43093	18353	167161
1998	5492	3445	7167	53623	39466	13151	129562
1999	3523	3017	6522	40911	34061	5797	49050

ВОЈВОДИНА

1997	82	33	3203	4914	2653	1173	21566
1998	133	63	3369	5016	3010	1330	20461
1999	81	43	3335	5344	2195	805	15355

КОСОВО И МЕТОХИЈА

1997	471	250	1476	1123	689	398	21807
1998	376	220	1462	1029	754	243	14299
1999

¹⁾ Укупна производња ракије обухвата производњу ракије од шљива, комовицу и ракију од осталог воћа.

²⁾ Нису обухваћени подаци за Косово и Метохију.

8-18. ГОВЕДА, КОЊИ И КОШНИЦЕ¹⁾

у хиљ. грла

	Говеда							Коњи		Кошнице, хиљ. ком.	
	укупно	телад ²⁾ до 3 месеца	јунад од 3 месеца до 2 године	јунад преко 2 го- дине	краве и стеоне јунице		бикови за при- плод	волови	укупно		кобиле и ждре- бне омице
					свега	од тога: радне краве					

РЕПУБЛИКА СРБИЈА

1939	1419
1947	1600	259	292	...	685	...	33	410	364
1955	1960	360	394	...	895	...	14	297	493	182	...
1960	2037	464	239	98	938	409	10	288	497	214	...
1965	2142	305	545	92	986	443	11	203	441	190	285
1966	2346	313	638	107	1059	463	16	213	454	192	323
1967	2437	340	621	110	1135	502	12	219	453	189	345
1968	2460	317	620	101	1185	539	11	226	446	185	377
1969	2239	260	488	93	1163	529	18	217	438	186	378
1970	2147	288	461	64	1126	529	13	195	420	177	391
1971	2207	310	518	63	1117	509	13	186	405	172	415
1972	2261	320	536	70	1144	507	14	176	397	166	429
1973	2348	388	535	53	1210	554	9	153	371	157	334
1974	2520	395	603	58	1293	555	14	157	363	144	387
1975	2649	426	619	70	1370	578	14	150	351	141	407
1976	2553	379	540	73	1404	512	8	146	321	131	385
1977	2469	390	507	60	1366	525	10	136	289	121	399
1978	2404	374	508	58	1338	439	10	116	264	106	390
1979	2358	394	504	51	1296	414	12	100	235	97	399
1980	2367	410	520	54	1284	421	8	91	197	75	387
1981	2414	429	532	55	1299	401	7	91	178	69	396
1982	2396	425	580	53	1301	363	5	89	158	69	340
1983	2314	424	506	45	1252	291	10	77	161	65	398
1984	2310	415	522	45	1245	285	11	72	139	60	339
1985	2249	392	486	49	1241	270	9	71	130	53	291
1986	2165	385	446	50	1206	239	10	68	117	48	279
1987	2178	390	468	52	1196	212	9	63	109	46	260
1988	2091	253	544	48	1180	183	8	57	99	42	258
1989	2026	255	516	39	1159	168	7	49	89	36	250
1990	1979	231	510	36	1145	143	7	49	78	33	197
1991	1908	224	460	34	1135	141	9	46	74	33	169
1992	1787	220	423	33	1057	122	9	46	69	30	170
1993	1814	218	441	37	1068	118	8	42	65	28	169
1994	1639	195	385	32	983	109	8	36	66	30	168
1995	1777	201	409	33	1082	112	9	42	79	33	179
1996	1745	210	406	22	1065	103	8	34	77	32	159
1997	1720	210	397	21	1052	88	7	33	75	30	171
1998	1717	204	396	17	1062	92	7	31	71	32	171
1999	1653	201	347	17	1046	78	8	34	62	26	165
2000 ³⁾	1272	128	252	15	843	69	4	30	37	20	166

¹⁾ Број стоке на газдинствима индивидуалних произвођача приказан је са стањем 15.01., а у пољопривредним предузећима и земљорадничким задругама са стањем 01.01.

²⁾ До 1988. године као телад приказана су грла до 6 месеци старости.

³⁾ Нису обухваћени подаци за Косово и Метохију.

8-18. ГОВЕДА, КОЊИ И КОШНИЦЕ¹⁾ (наставак)

у хиљ. грла

	Говеда							Коњи		Кошнице, хиљ. ком.	
	укупно	телед ²⁾ до 3 месеца	јунад од 3 месеца до 2 године	јунад преко 2 го- дине	краве и стео- не јунице		бикови за при- плод	волкови	укупно		кобиле и ждре- бне омице
					свега	од тога: радне краве					

ЦЕНТРАЛНА СРБИЈА

1947	1110	171	187	...	470	...	26	255	83	...	134
1955	1396	251	279	...	638	...	8	218	170	58	...
1960	1295	289	139	56	619	380	7	185	189	79	...
1965	1437	208	335	57	686	418	8	143	159	68	205
1970	1447	184	249	39	828	500	9	137	159	68	282
1975	1816	285	355	49	1010	545	10	106	141	60	273
1980	1658	283	307	34	960	394	6	68	91	44	275
1985	1548	259	297	30	909	246	5	49	60	30	221
1990	1323	155	288	21	822	128	3	34	37	20	155
1995	1132	125	222	18	734	101	4	30	34	17	115
1998	1065	118	183	10	724	87	3	26	33	17	122
1999	1067	115	166	14	738	76	4	30	27	14	123
2000	1049	98	165	13	738	69	4	30	23	11	155

ВОЈВОДИНА

1947	267	42	64	...	137	...	4	19	258	...	5
1955	234	43	48	...	133	...	3	7	286	113	...
1960	424	104	62	24	194	0	2	38	261	119	...
1965	424	61	155	24	178	1	2	4	230	106	57
1970	379	63	148	10	150	1	1	6	206	96	76
1975	447	80	182	7	173	0	1	4	149	73	90
1980	338	65	139	2	130	0	0	1	54	25	63
1985	297	57	112	5	120	0	1	3	34	18	38
1990	236	28	104	3	101	0	0	0	17	10	18
1995	221	27	84	5	104	0	0	-	19	11	24
1998	231	29	95	3	104	-	0	-	18	11	19
1999	232	31	94	2	105	-	0	-	15	9	18
2000	223	29	86	2	105	-	0	-	14	9	12

КОСОВО И МЕТОХИЈА

1947	223	45	41	...	77	...	4	56	22	...	9
1955	330	65	67	...	124	...	2	72	37	11	...
1960	317	70	38	18	125	28	2	64	47	17	...
1965	281	36	55	11	121	23	2	56	52	15	22
1970	321	41	63	15	147	28	3	51	57	13	32
1975	385	61	81	14	186	32	3	40	60	9	43
1980	370	61	73	18	194	27	2	22	52	5	49
1985	404	76	78	14	213	24	3	20	35	5	31
1990	420	49	118	12	222	15	4	15	24	3	23
1995	423	49	103	10	244	11	5	12	26	5	40
1998	421	57	119	4	233	5	4	5	20	3	30
1999	353	54	87	1	204	2	3	3	19	2	24
2000

¹⁾ Број стоке на газдинствима индивидуалних произвођача приказан је са стањем 15.01., а у пољопривредним предузећима и земљорадничким задругама са стањем 01.01.

²⁾ До 1988. године као телад приказана су грла до 6 месеци старости.

8-19. СВИЊЕ, ОВЦЕ, КОЗЕ И ЖИВИНА¹⁾

у хиљ. грла

	Свиње						Овце				Козе	Живи- на
	укупно	свиње до 6 ме- сеци	ос- тале свиње	крмаче и су- пра- сне нази- мице	нерас- тови за при- плод	свиње у тову ²⁾	укупно	јагњад и шиље- жид	овце за при- плод	ов- нови и јалове овце		
РЕПУБЛИКА СРБИЈА												
1939	1858	4435	530	...
1947	1928	719	552	393	41	253	4843	1085	3287	471	658	8071
1955	2660	1390	619	437	24	190	5743	1537	4048	158	278	12642
1960	3646	1667	890	592	34	463	4955	1177	3528	250	...	15694
1965	4328	2023	716	703	32	854	4008	935	2896	178	...	15198
1966	3082	1256	579	600	32	616	4222	946	3081	195	...	15308
1967	3361	1468	613	592	29	658	4307	923	3187	198	...	17159
1968	3522	1518	593	682	34	695	4258	900	3149	210	...	17205
1969	2965	1180	527	614	36	608	3909	757	2955	197	...	17246
1970	3273	1428	541	621	34	650	3566	660	2723	184	...	18686
1971	3875	1615	562	734	38	927	3419	685	2562	173	...	19320
1972	3687	1500	565	739	45	838	3253	658	2430	165	...	19342
1973	3939	1712	560	799	35	834	3103	638	2311	154	...	21557
1974	4634	2107	610	905	38	973	3073	619	2287	167	...	23329
1975	4683	2062	654	940	42	984	3127	691	2265	170	...	24128
1976	3891	1631	556	813	32	860	2949	567	2219	163	...	23382
1977	4462	2086	528	843	33	990	2733	527	2060	146	...	24928
1978	5193	2456	621	937	33	1147	2755	607	2006	142	...	24229
1979	4671	2088	535	858	33	1155	2602	521	1938	143	...	23707
1980	4538	2287	642	829	30	749	2658	575	1947	136	...	23758
1981	4852	2185	526	853	32	1255	2640	557	1935	148	...	25223
1982	5066	2307	541	889	33	1297	2622	559	1917	146	...	25175
1983	5043	2311	502	894	36	1300	2539	512	1876	150	...	25494
1984	5561	2692	659	1002	38	1169	2620	544	1924	152	...	27043
1985	5064	2667	765	887	32	713	2632	539	1939	154	...	24433
1986	4653	2039	538	850	34	1192	2625	523	1951	151	...	32205
1987	5142	2227	562	910	33	1410	2698	542	1976	160	...	32370
1988	4957	3351	637	932	37	1279	2653	521	1979	153	...	30760
1989	4374	2970	515	855	33	1052	2575	490	1941	144	...	28336
1990	4301	2890	493	886	32	946	2519	500	1872	147	...	28990
1991	4330	2907	503	884	35	1032	2557	521	1881	155	...	29270
1992	3820	2646	324	810	39	979	2227	398	1691	138	...	25085
1993	4068	2803	380	844	41	963	2303	431	1728	145	225	22434
1994	3670	2514	344	779	33	900	2204	423	1648	133	243	21316
1995	4170	2862	406	847	54	1062	2240	419	1676	145	288	24784
1996	4424	3047	454	885	38	1246	2208	410	1650	148	262	25675
1997	4193	2838	446	875	34	1092	2127	387	1587	153	244	24942
1998	4127	2856	375	866	30	1042	2010	330	1528	151	261	25438
1999	4349	3037	375	910	27	1071	1862	299	1426	137	270	25679
2000 ³⁾	4066	2776	377	887	25	889	1611	271	1233	107	183	20372

¹⁾ Број стоке на газдинствима индивидуалних произвођача приказан је са стањем 15.01., а у пољопривредним предузећима и земљорадничким задругама са стањем 01.01.

²⁾ Од 1988. год. категорија "свиње у тову" не улази у збир свиња "укупно" јер су већ распоређене у одговарајуће старосне категорије.

³⁾ Нису обухваћени подаци за Косово и Метохију.

8-19. СВИЊЕ, ОВЦЕ, КОЗЕ И ЖИВИНА¹⁾ (наставак)

у хиљ. грла

	Свиње						Овце				Козе	Живи- на
	укупно	свиње до 6 ме- сеци	ос- тале свиње	крма- че и су- пра- сне нази- мице	нерас- тови за при- плод	свиње у тову ²⁾	укупно	јагњад и шигље- жид	овце за при- плод	ов- нови и јалове овце		
1947	926	282	272	239	28	105	3812	824	2593	395	439	4349
1955	1251	570	384	238	11	48	4441	1199	3130	112	189	7292
1960	1757	735	525	381	25	91	3761	886	2678	197	...	8498
1965	2037	900	465	473	22	177	3046	695	2208	143	...	8505
1970	1824	759	415	454	27	169	2651	470	2033	148	...	10560
1975	2440	1039	472	683	35	210	2389	496	1757	136	...	12945
1980	2415	1155	447	601	25	186	2045	406	1529	110	...	13248
1985	2761	1398	536	639	25	163	1891	335	1441	115	...	13777
1990	2444	1604	162	650	27	280	1805	310	1391	103	...	14205
1995	2446	1574	214	608	49	309	1554	255	1198	101	132	13902
1998	2475	1583	221	645	26	257	1431	188	1147	96	108	14478
1999	2624	1703	228	670	23	265	1417	199	1122	95	117	14634
2000	2536	1630	212	672	22	238	1463	233	1134	95	116	13351

ЦЕНТРАЛНА СРБИЈА

1947	926	282	272	239	28	105	3812	824	2593	395	439	4349
1955	1251	570	384	238	11	48	4441	1199	3130	112	189	7292
1960	1757	735	525	381	25	91	3761	886	2678	197	...	8498
1965	2037	900	465	473	22	177	3046	695	2208	143	...	8505
1970	1824	759	415	454	27	169	2651	470	2033	148	...	10560
1975	2440	1039	472	683	35	210	2389	496	1757	136	...	12945
1980	2415	1155	447	601	25	186	2045	406	1529	110	...	13248
1985	2761	1398	536	639	25	163	1891	335	1441	115	...	13777
1990	2444	1604	162	650	27	280	1805	310	1391	103	...	14205
1995	2446	1574	214	608	49	309	1554	255	1198	101	132	13902
1998	2475	1583	221	645	26	257	1431	188	1147	96	108	14478
1999	2624	1703	228	670	23	265	1417	199	1122	95	117	14634
2000	2536	1630	212	672	22	238	1463	233	1134	95	116	13351

ВОЈВОДИНА

1947	977	427	244	149	11	147	576	146	392	38	34	3327
1955	1372	800	224	195	12	140	686	173	486	27	55	4821
1960	1832	899	352	203	8	369	507	118	362	27	...	6388
1965	2243	1093	241	226	9	674	408	116	280	11	...	5906
1970	1408	650	119	162	6	470	387	107	270	11	...	7070
1975	2186	997	170	247	6	766	356	113	229	14	...	9632
1980	2068	1107	177	216	5	563	284	100	176	8	...	8372
1985	2239	1238	206	239	6	550	345	115	216	14	...	8647
1990	1794	1240	321	229	4	650	315	96	203	16	...	9199
1995	1640	1230	183	223	4	742	297	88	197	12	96	8354
1998	1583	1228	144	208	4	779	213	63	139	11	74	8122
1999	1669	1297	142	226	3	799	181	41	126	13	76	8644
2000	1530	1146	165	215	3	652	148	37	99	12	67	7021

КОСОВО И МЕТОХИЈА

1947	24	9	7	5	1	2	455	115	302	38	185	394
1955	37	20	11	4	0	1	616	165	432	19	34	529
1960	57	33	13	8	1	2	687	173	488	26	...	808
1965	48	30	10	4	1	3	555	123	408	24	...	787
1970	41	18	6	5	1	11	528	83	420	25	...	1056
1975	57	26	12	10	1	9	382	82	280	20	...	1551
1980	54	25	18	11	0	0	328	69	242	17	...	2139
1985	64	31	23	7	1	0	396	89	282	25	...	2009
1990	63	46	9	7	1	14	400	94	278	28	...	5586
1995	84	58	8	16	1	11	389	76	281	32	59	2528
1998	69	45	10	14	1	7	365	79	241	45	80	2838
1999	57	37	5	14	1	7	264	58	178	28	76	2401
2000

1) Види објашњење на предходној страни.

2) Види објашњење на предходној страни.

8-20. БИЛАНС ГОВЕДА

у хиљ. грла

	Број на почетку године	Приплод	Куповина	Продаја	Клање	Угинуће	Број на крају године
РЕПУБЛИКА СРБИЈА							
1947	1600	520	210	638	40	42	1610
1955	1960	624	251	828	50	52	1905
1966	2346	772	416	996	55	46	2437
1970	2147	825	379	1059	47	37	2207
1974	2520	1016	473	1237	67	56	2649
1975	2648	1053	352	1355	86	59	2553
1976	2553	1051	401	1399	82	55	2470
1977	2470	1037	415	1402	72	45	2404
1978	2404	1043	444	1405	80	48	2358
1979	2358	1043	460	1377	73	43	2367
1980	2367	1036	467	1339	75	41	2414
1981	2414	1056	431	1385	79	42	2396
1982	2396	1069	474	1496	79	49	2314
1983	2314	996	496	1371	75	50	2310
1984	2310	997	428	1353	85	47	2249
1985	2249	977	443	1369	91	44	2165
1986	2165	966	470	1296	84	42	2178
1987	2178	948	461	1363	91	43	2091
1988	2091	936	413	1282	92	40	2026
1989	2026	928	425	1269	92	38	1979
1990	1979	929	359	1226	101	32	1908
1991	1908	893	342	1217	104	35	1787
1992	1787	863	372	1064	107	38	1815
1993	1815	753	261	1049	107	34	1639
1994	1639	914	297	905	135	34	1777
1995	1777	878	268	1016	130	30	1746
1996	1746	880	206	947	135	31	1720
1997	1720	887	179	926	121	21	1717
1998	1717	858	153	910	133	33	1653
1999 ¹⁾	1299	690	132	789	40	20	1272
ЦЕНТРАЛНА СРБИЈА							
1997	1087	614	101	694	36	8	1064
1998	1065	605	78	644	26	11	1067
1999	1067	598	86	660	31	10	1049
ВОЈВОДИНА							
1997	231	89	55	125	10	8	231
1998	231	91	55	130	8	8	232
1999	232	92	46	129	9	10	223
КОСОВО И МЕТОХИЈА							
1997	402	184	23	107	75	5	421
1998	421	162	19	137	99	14	353
1999

1) Нису обухваћени подаци за Косово и Метохију.

8-21. БИЛАНС СВИЊА

у хиљ. грла

	Број на почетку године	Приплод	Куповина	Продаја	Клање	Угинуће	Број на крају године
РЕПУБЛИКА СРБИЈА							
1947	1928	3090	890	2229	1283	568	1828
1955	2660	4246	1228	2876	1757	871	2630
1966	3083	5845	1531	3865	2339	894	3361
1970	3273	7183	1537	4898	2454	767	3875
1974	4634	9325	1452	6436	3238	1054	683
1975	4683	8885	1312	6658	3214	1117	3891
1976	3891	9110	1638	6282	2959	936	4462
1977	4462	10180	1783	7144	3019	1067	5193
1978	5193	10221	1691	7908	3357	1170	4671
1979	4671	9936	1683	7513	3210	1028	4538
1980	4537	10038	1795	7313	3168	1037	4852
1981	4852	10537	1795	7713	3281	1124	5066
1982	5066	10355	1979	7589	3346	1423	5043
1983	5043	10592	1915	7163	3422	1404	5561
1984	5561	10413	1759	7558	3664	1448	5064
1985	5064	9691	1478	6877	3554	1148	4653
1986	4653	10317	1504	6674	3487	1172	5142
1987	5142	10446	1532	7278	3640	1245	4957
1988	4957	9684	1229	6857	3577	1062	4374
1989	4374	9582	1210	6469	3421	974	4301
1990	4301	9854	1185	6441	3623	945	4330
1991	4330	9006	1186	6597	3127	979	3820
1992	3820	8986	1079	5507	3169	1141	4068
1993	4068	8035	923	5326	2889	1141	3670
1994	3670	9247	1101	5343	3308	1197	4170
1995	4169	9584	1103	5837	3398	1196	4424
1996	4424	9389	967	5973	3506	1109	4193
1997	4193	8977	969	5767	3191	1054	4127
1998	4127	9114	1018	5816	3062	1030	4350
1999 ¹⁾	4293	9125	920	6076	3087	1110	4066
ЦЕНТРАЛНА СРБИЈА							
1997	2428	5936	477	3557	2340	470	2475
1998	2475	6011	495	3653	2227	477	2624
1999	2624	6211	475	3926	2323	525	2536
ВОЈВОДИНА							
1997	1691	2871	476	2120	781	554	1583
1998	1583	2955	508	2082	775	520	1669
1999	1669	2914	445	2149	764	584	1530
КОСОВО И МЕТОХИЈА							
1997	74	170	16	90	70	30	69
1998	69	147	15	81	61	32	57
1999

1) Нису обухваћени подаци за Косово и Метохију.

8-22. БИЛАНС ОВАЦА

у хиљ. грла

	Број на почетку године	Приплод	Куповина	Продаја	Клање	Угинуће	Број на крају године
РЕПУБЛИКА СРБИЈА							
1947	4843	2838	395	1845	865	392	4974
1955	5743	3367	472	2902	1011	465	5204
1966	4222	2761	769	2373	797	275	4307
1970	3566	2418	305	1950	744	176	3419
1974	3073	2132	271	1583	618	149	3126
1975	3127	2125	230	1740	622	170	2949
1976	2949	2068	223	1736	606	165	2733
1977	2733	1962	260	1529	546	125	2755
1978	2755	1907	236	1626	548	122	2602
1979	2602	1878	251	1431	539	104	2658
1980	2658	1882	234	1502	520	112	2640
1981	2640	1837	262	1479	540	98	2623
1982	2623	1800	292	1531	538	106	2539
1983	2539	1802	290	1394	516	102	2620
1984	2620	1831	234	1427	518	108	2633
1985	2633	1834	257	1467	526	106	2625
1986	2625	1880	248	1412	538	105	2698
1987	2698	1856	239	1471	561	107	2654
1988	2654	1860	218	1502	563	91	2576
1989	2576	1904	200	1525	547	88	2519
1990	2519	1832	190	1347	559	77	2557
1991	2557	1648	140	1514	519	86	2227
1992	2227	1613	256	1195	517	82	2303
1993	2303	1570	190	1293	487	78	2205
1994	2205	1679	156	1141	573	84	2241
1995	2241	1673	231	1246	599	91	2209
1996	2209	1649	168	1207	603	89	2127
1997	2127	1555	191	1332	470	61	2010
1998	2010	1524	138	1273	465	72	1862
1999 ¹⁾	1598	1256	115	941	363	55	1611
ЦЕНТРАЛНА СРБИЈА							
1997	1491	1180	118	975	349	34	1431
1998	1431	1176	69	873	351	35	1417
1999	1417	1148	105	834	333	40	1463
ВОЈВОДИНА							
1997	267	130	20	148	35	20	213
1998	213	132	19	128	36	19	181
1999	181	108	10	107	29	15	148
КОСОВО И МЕТОХИЈА							
1997	369	245	53	209	85	7	365
1998	365	217	50	272	79	18	264
1999

¹⁾ Нису обухваћени подаци за Косово и Метохију.

8-23. ЗАКЛАНА СТОКА

у хиљ. грла

	Говеда			Свиње				Овце			Коњи	Живи- на, хиљ. ком.
	укупно	телеад	ос- тала говеда	укупно	пра- сад	мрша- ве и месна- те сви- ње	масне и по- лу- масне свиње	укупно	јагњад	шилје- жад, овце и ов- нови		

УКУПНО

РЕПУБЛИКА СРБИЈА

1966	589	82	507	4349	1257	2148	944	2025	1601	425	3	...
1980	1065	468	597	8418	4363	3052	1003	1710	1498	212	-	...
1990	973	265	708	8856	3501	3925	1431	1760	1278	482	1	...
1996	874	246	628	8455	2641	4123	1691	1643	1101	542	1	42391
1997	857	257	600	7991	3036	2477	2477	1598	1055	543	2	46005
1998	886	266	620	7816	2546	2847	2423	1600	1056	544	5	48331
1999 ¹⁾	690	207	483	8244	3133	2802	2309	1188	784	404	4	30271

ЦЕНТРАЛНА СРБИЈА

1997	625	187	437	5418	2635	1170	1613	1201	793	408	2	18525
1998	589	177	412	5321	2022	1650	1649	1155	762	393	4	19106
1999	598	179	419	5774	2194	1790	1790	1062	701	361	3	12679

ВОЈВОДИНА

1997	72	22	51	2429	364	1263	801	156	103	53	0	25575
1998	81	24	57	2367	476	1158	734	145	96	49	1	26565
1999	92	28	64	2470	939	1013	519	126	83	43	0	17591

КОСОВО И МЕТОХИЈА

1997	160	48	112	144	37	44	63	241	159	82	-	1905
1998	216	65	151	127	48	39	40	300	198	102	-	2660
1999

НА КЛАНИЦАМА

РЕПУБЛИКА СРБИЈА

1966	498	47	450	1736	98	1344	293	816	659	158	3	3027
1980	672	151	521	2913	228	2279	405	435	388	47	-	16416
1990	348	21	326	2118	78	2000	39	449	406	43	1	36021
1996	201	14	187	1452	48	1364	39	89	71	18	1	14958
1997	159	12	147	1333	57	1003	273	65	53	12	2	11976
1998	155	9	146	1363	42	944	377	54	47	7	5	12420
1999 ¹⁾	115	7	108	1448	54	988	405	24	20	4	3	9504

ЦЕНТРАЛНА СРБИЈА

1997	111	9	102	429	33	302	94	53	45	8	2	1411
1998	99	6	93	412	20	253	139	41	35	6	4	1461
1999	89	7	82	473	33	281	159	20	17	3	3	2028

ВОЈВОДИНА

1997	38	1	37	898	23	696	179	8	4	4	0	10289
1998	41	0	41	941	21	683	237	4	3	1	1	10756
1999	26	0	26	974	21	707	246	4	3	1	-	7476

КОСОВО И МЕТОХИЈА

1997	9	2	7	6	-	6	-	3	3	0	-	276
1998	15	3	12	8	0	8	0	9	9	0	-	203
1999

¹⁾ Нису обухваћени подаци за Косово и Метохију.

8-24. ПРОСЕЧНЕ ТЕЖИНЕ ЗАКЛАНЕ СТОКЕ НА КЛАНИЦАМА

у kg

	Говеда			Свиње				Овце			Коњи	Живина
	укупно	телеад	ос-тала говеда	укупно	пра-сад	мрша-ве и месна-те свиње	масне и по-лу-масне свиње	укупно	јагњад	шилје-жад, овце и ов-нови		

БРУТО

РЕПУБЛИКА СРБИЈА

1966	367	105	394	102	11	104	120	20	16	36	293	1,7
1980	373	136	437	98	13	102	119	22	20	39	-	1,7
1990	436	138	452	100	18	102	165	22	20	43	-	1,7
1996	449	140	462	101	19	101	164	30	24	51	302	1,6
1997	458	133	503	102	19	102	166	28	23	49	351	1,7
1998	477	137	508	101	21	100	175	27	24	48	168	1,7
1999 ¹⁾	471	138	510	101	20	102	168	30	25	51	442	1,7

ЦЕНТРАЛНА СРБИЈА

1997	450	135	497	102	19	104	163	27	23	46	334	1,5
1998	467	137	531	100	21	100	166	26	23	46	168	1,7
1999	464	138	510	101	20	101	159	29	25	48	442	1,6

ВОЈВОДИНА

1997	485	116	553	102	19	101	167	46	28	58	600	1,7
1998	506	115	548	101	21	101	180	43	31	59	-	1,8
1999	496	121	530	101	20	100	174	43	30	60	-	1,7

КОСОВО И МЕТОХИЈА

1997	421	-	421	76	-	76	-	25	-	25	-	3,5
1998	462	-	475	76	-	76	-	26	26	35	-	2,4
1999

НЕТО

РЕПУБЛИКА СРБИЈА

1966	196	59	211	78	8	80	90	10	8	16	148	1,4
1980	204	74	239	76	9	79	89	11	11	17	-	1,3
1990	237	72	247	79	13	81	123	11	10	20	-	1,3
1996	237	75	238	79	13	79	121	15	13	22	152	1,2
1997	237	71	238	79	13	79	123	14	12	21	176	1,3
1998	246	74	249	79	15	80	133	13	12	21	96	1,3
1999 ¹⁾	243	74	243	79	14	79	126	15	13	22	267	1,2

ЦЕНТРАЛНА СРБИЈА

1997	232	72	234	78	13	80	116	13	12	20	169	1,0
1998	240	74	246	77	15	77	119	13	12	20	96	1,2
1999	240	74	240	78	14	78	112	14	13	20	267	1,1

ВОЈВОДИНА

1997	252	58	271	80	14	79	127	21	14	26	280	1,3
1998	260	60	277	79	15	79	140	20	15	27	-	1,3
1999	257	60	306	79	14	79	134	20	15	27	-	1,2

КОСОВО И МЕТОХИЈА

1997	222	-	222	58	-	58	-	17	-	17	-	2,3
1998	230	-	240	59	-	59	-	15	15	18	-	1,8
1999

1) Нису обухваћени подаци за Косово и Метохију.

8-25. ПРИРАСТ СТОКЕ И ЖИВИНЕ И СТОЧНА ПРОИЗВОДЊА

	Прираст, хиљ.тона ¹⁾					Производња млека ²⁾ , мил. ℓ	Производња јаја, мил. ком. ³⁾	Производња вуне, тона ⁴⁾	Производња меда, тона
	укупан	говеда	свиња	оваца	живине				
РЕПУБЛИКА СРБИЈА									
1939	383	142	177	48	16	923	678
1947	383	87	235	46	15	535	494	6949	1121
1955	419	96	240	51	32	658	674	7948	1408
1960	554	155	301	49	49	904	724	7207	1759
1964	684	190	412	39	43	886	836	5951	1006
1965	697	198	398	51	50	949	839	6286	1224
1966	692	221	359	52	60	1044	982	6788	1330
1967	730	241	383	46	60	1104	1000	6764	1496
1968	698	224	362	48	64	1053	1020	6367	1498
1969	698	213	362	44	79	1032	1139	5783	1727
1970	790	237	437	40	76	991	1225	5451	1712
1971	808	240	460	42	66	1033	1199	5137	1758
1972	808	258	431	38	81	1151	1150	4255	1446
1973	827	275	419	43	90	1133	1360	4296	3062
1974	966	334	491	45	96	1531	1517	4907	2110
1975	925	306	476	46	97	1577	1504	5328	1521
1976	967	316	495	48	108	1639	1675	4647	2526
1977	1046	322	560	51	113	1706	1699	4459	1656
1978	1063	310	578	48	127	1686	1676	4778	2044
1979	1021	308	534	45	135	1738	1672	4224	1905
1980	1062	327	553	48	134	1769	1756	4298	2555
1981	1117	339	591	49	137	1800	1753	4244	2456
1982	1113	357	572	50	134	1873	1807	3610	1539
1983	1116	339	587	51	139	1851	1873	3626	3253
1984	1157	315	624	51	166	1863	1763	3733	2433
1985	1093	310	561	54	170	1897	1802	3762	2841
1986	1141	314	597	52	178	1874	1832	4025	2850
1987	1112	304	595	53	160	1919	1911	4115	3055
1988	1060	293	548	51	167	1877	1765	4132	2395
1989	1047	293	543	54	156	1855	1830	4060	2002
1990	1003	261	545	50	146	1805	1871	3991	2659
1991	915	248	470	43	154	1675	1598	3251	1748
1992	891	259	464	45	122	1708	1551	3319	2110
1993	822	236	435	43	107	1629	1542	3217	2096
1994	849	239	461	48	101	1752	1576	3223	1924
1995	900	243	505	47	105	1795	1734	3162	1834
1996	890	235	500	47	108	1831	1720	3164	2190
1997	883	228	500	42	113	1901	1754	3021	2320
1998	888	237	496	41	114	1999	1745	2867	2092
1999 ⁵⁾	828	199	496	36	97	1665	1466	2442	2290

¹⁾ Укупан прираст појединих врста стокe обухвата разлику тежине продате и купљене живе стокe, тежину заклане стокe пре клања на газдинству и разлику тежине стокe на крају и почетку године.

²⁾ Обухваћена производња крављег и овчијег млека. Није обухваћено млеко које посише подмладак.

³⁾ Обухваћена производња кокошијих јаја.

⁴⁾ Обухваћена производња непране вуне.

⁵⁾ Нису обухваћени подаци за Косово и Метохију.

8-25. ПРИРАСТ СТОКЕ И ЖИВИНЕ И СТОЧНА ПРОИЗВОДЊА (наставак)

	Прираст, хиљ.тона ¹⁾					Производња млека ²⁾ , мил. ℓ	Производња јаја, мил. ком. ³⁾	Производња вуне, тона ⁴⁾	Производња меда, тона
	укупан	говеда	свиња	оваца	живине				
ЦЕНТРАЛНА СРБИЈА									
1947	226	54	129	35	8	351	281	5387	840
1955	253	64	131	40	18	446	388	5560	1008
1960	299	105	135	35	24	520	352	5014	1270
1965	363	120	183	37	23	534	483	4590	804
1970	435	144	218	31	42	637	670	3984	1200
1975	489	186	216	37	50	1039	838	3962	615
1980	587	221	261	37	68	1222	954	3171	1398
1985	616	219	272	39	86	1297	1004	2515	2168
1990	582	183	277	38	84	1221	1060	2601	1807
1995	538	166	284	36	52	1166	994	2135	1252
1997	505	147	278	33	47	1257	1019	2055	1687
1998	517	156	279	33	49	1320	1047	2065	1547
1999	519	154	287	33	45	1352	982	2031	2110
ВОЈВОДИНА									
1947	138	25	102	5	6	148	190	832	243
1955	145	21	106	6	12	154	257	1543	314
1960	226	38	161	6	21	315	341	1173	366
1965	304	64	209	6	25	348	319	1026	350
1970	324	77	213	3	31	274	488	754	401
1975	390	97	250	3	40	373	548	935	819
1980	426	80	282	5	59	332	645	726	641
1985	422	62	278	7	75	334	645	736	440
1990	365	48	257	6	54	309	620	633	661
1995	304	41	210	5	48	295	561	604	288
1997	321	43	213	4	61	289	528	520	272
1998	317	45	207	4	61	317	514	505	236
1999	309	45	209	3	52	313	484	410	179
КОСОВО И МЕТОХИЈА									
1947	18	8	3	6	1	36	23	730	38
1955	19	10	2	6	1	58	28	845	86
1960	28	12	5	8	3	69	31	1020	115
1965	30	14	6	8	2	67	37	670	54
1970	31	16	6	6	3	79	67	713	111
1975	45	23	10	6	6	164	118	430	87
1980	46	26	8	5	7	215	157	401	516
1985	55	29	10	7	9	266	153	511	234
1990	56	30	11	7	8	275	190	758	190
1995	58	36	11	6	5	334	179	423	294
1997	56	38	9	5	4	355	206	445	361
1998	53	36	9	4	4	362	184	297	309
1999

¹⁾ Укупан прираст појединих врста стокe обухвата разлику тежине продате и купљене живе стокe, тежину заклане стокe пре клања на газдинству и разлику тежине стокe на крају и почетку године.

²⁾ Обухваћена производња крављег и овчијег млека. Није обухваћено млеко које посише подмладак.

³⁾ Обухваћена производња кокошијих јаја.

⁴⁾ Обухваћена производња непране вуне.

8-26. ПРИРАСТ СТОКЕ И ЖИВИНЕ¹⁾

у хиљ. тона

	Говеда				Свиње				Овце				Живи- на уку- пан при- раст
	уку- пан при- раст	зак- лано на газ- дин- ству	раз- лика про- даје и купо- вине	раз- лика на крају и почет- ку год.	уку- пан при- раст	зак- лано на газ- дин- ству	раз- лика про- даје и купо- вине	раз- лика на крају и почет- ку год.	уку- пан при- раст	зак- лано на газ- дин- ству	раз- лика про- даје и купо- вине	раз- лика на крају и почет- ку год.	

РЕПУБЛИКА СРБИЈА

1957	118	7	108	3	227	129	81	17	50	17	34	-1	43
1966	221	8	199	14	359	170	176	13	52	17	32	3	60
1970	237	6	225	6	437	166	233	38	40	16	30	-6	76
1975	306	16	321	-31	476	199	318	-41	46	16	38	-8	97
1979	308	15	302	-9	534	192	363	-21	45	15	30	0	135
1980	327	15	296	16	553	190	352	11	48	15	32	1	134
1981	339	17	305	17	591	206	368	17	49	16	32	1	137
1982	357	16	335	6	572	218	355	-1	50	16	32	2	134
1983	339	16	322	1	587	235	330	22	51	16	30	5	139
1984	315	18	313	-16	624	251	387	-14	51	16	34	1	166
1985	310	20	309	-19	561	250	332	-21	54	17	35	2	170
1986	314	19	287	8	597	247	318	32	52	17	33	2	178
1987	304	20	308	-24	595	252	357	-14	53	18	35	-0	160
1988	287	20	282	-15	548	242	336	-30	51	18	37	-4	167
1989	293	21	281	-9	543	239	303	1	54	17	39	-2	156
1990	261	24	268	-31	545	250	296	-1	50	18	33	-1	146
1991	248	23	221	4	469	213	266	-10	42	16	28	-2	140
1992	259	25	206	28	464	219	239	6	45	16	25	4	122
1993	236	25	259	-48	435	201	254	-20	43	15	32	-4	107
1994	239	30	194	14	461	236	206	19	48	18	27	3	101
1995	243	30	219	-5	505	244	247	14	47	19	28	-0	105
1996	235	33	209	-7	500	251	255	-6	47	20	31	-3	108
1997	228	28	196	4	500	246	254	-1	42	16	32	-7	113
1998	237	30	214	-7	496	239	246	11	41	15	31	-6	114
1999 ²⁾	199	11	186	2	496	236	265	-6	36	12	24	-0	97

ЦЕНТРАЛНА СРБИЈА

1997	147	7	140	-1	278	159	112	6	33	12	25	-4	48
1998	156	6	145	5	279	157	116	6	33	11	24	-2	49
1999	154	8	141	5	287	161	127	-1	33	11	21	0	45

ВОЈВОДИНА

1997	43	3	40	-0	213	81	138	-7	3	1	5	-3	61
1998	45	3	43	-0	207	76	126	5	4	1	4	-2	61
1999	45	3	44	-3	209	75	138	-5	3	1	3	-1	52

КОСОВО И МЕТОХИЈА

1997	38	18	16	5	9	6	3	-0	5	3	3	-0	4
1998	36	21	27	-12	9	6	4	-0	4	3	4	-3	4
1999

¹⁾ Укупан прираст појединих врста стокe обухвата разлику тежине продате и купљене живе стокe, тежину заклане стокe пре клања на газдинству и разлику тежине стокe на крају и почетку године.

²⁾ Нису обухваћени подаци за Косово и Метохију.

8-27. ПРОИЗВОДЊА МЕСА И СИРОВИХ МАСНОЋА¹⁾

у хиљ. тона

	Месо						Сирове масноће		
	укупно	говеђе	свињско	овчије	живинско	изну- трице	укупно	свињске	говеђе

РЕПУБЛИКА СРБИЈА

1957	206	46	97	19	31	13	69	67	2
1966	340	96	162	18	38	26	93	88	5
1970	405	111	189	20	59	26	108	104	5
1975	497	155	213	21	68	39	152	141	11
1979	570	158	248	23	100	41	164	155	9
1980	564	158	245	25	96	40	159	152	7
1981	564	141	261	24	103	35	163	157	6
1982	581	156	263	24	100	38	166	159	7
1983	592	165	263	23	104	37	162	155	7
1984	666	156	319	26	123	42	179	172	7
1985	615	156	284	26	113	36	160	153	7
1986	610	147	278	25	126	33	152	146	7
1987	625	140	306	26	118	35	165	158	7
1988	618	138	294	28	124	33	158	151	6
1989	599	140	282	28	115	34	152	146	6
1990	616	155	286	27	112	35	147	141	7
1991	543	129	250	24	108	32	132	127	5
1992	493	112	243	21	85	32	120	115	5
1993	522	139	249	24	7и1	34	109	102	7
1994	525	124	264	25	75	36	105	100	5
1995	529	123	273	23	72	36	112	107	5
1996	565	122	292	25	75	51	108	103	5
1997	553	109	288	24	84	48	103	98	5
1998	554	121	283	23	83	44	96	92	4
1999 ²⁾	520	97	292	17	71	41	102	98	4

ЦЕНТРАЛНА СРБИЈА

1997	316	71	166	18	31	30	44	41	3
1998	325	75	171	17	34	27	40	38	2
1999	333	74	182	15	32	29	44	41	3

ВОЈВОДИНА

1997	204	21	116	2	50	15	57	56	1
1998	188	22	106	2	44	13	54	53	1
1999	187	23	110	2	39	12	58	57	1

КОСОВО И МЕТОХИЈА

1997	33	17	6	4	3	3	2	1	1
1998	41	23	6	4	4	4	2	1	1
1999

¹⁾ Производња меса обухвата месо добијено клањем стоке на кланицама, пољопривредним газдинствима и непољопривредним домаћинствима, као и извоз живе стоке прерачане у месо.

²⁾ Нису обухваћени подаци за Косово и Метохију.

8-28. ПРОИЗВОДЊА МЛЕКА, ВУНЕ И ЈАЈА

	Кравље млеко		Овчије млеко		Вуна ¹⁾		Јаја ²⁾	
	укупно, мил. ℓ	по муженој крави, ℓ	укупно, мил. ℓ	по муженој овци, ℓ	укупно, тона	по стриженој овци, kg	укупно, мил. ком.	по кокошки носиљи, ком.
РЕПУБЛИКА СРБИЈА								
1957	644	1000	85	...	7400	1,59	712	52
1966	959	1228	85	30	6788	1,57	982	78
1970	921	1179	70	30	5451	1,58	1225	82
1975	1516	1315	60	38	5328	1,84	1504	101
1979	1686	1532	53	40	4167	1,77	1672	110
1980	1716	1566	53	41	4298	1,83	1756	112
1981	1750	1580	50	42	4244	1,86	1753	115
1982	1824	1664	49	43	3610	1,65	1807	115
1983	1803	1689	48	42	3624	1,64	1873	117
1984	1815	1699	48	41	3733	1,67	1763	115
1985	1847	1729	50	43	3762	1,68	1802	111
1986	1824	1729	50	44	4026	1,80	1832	111
1987	1870	1802	49	43	4043	1,80	1911	112
1988	1827	1742	49	45	4132	1,85	1765	109
1989	1806	1788	49	45	4060	1,90	1830	108
1990	1759	1755	46	45	3991	1,90	1871	109
1991	1636	1764	39	45	3251	1,70	1598	112
1992	1672	1780	37	42	3319	1,70	1551	110
1993	1593	1817	36	43	3217	1,75	1542	107
1994	1714	1780	38	44	3223	1,69	1576	106
1995	1758	1849	37	44	3162	1,67	1734	107
1996	1796	1890	35	42	3164	1,71	1720	107
1997	1867	1935	34	44	3021	1,72	1754	106
1998	1967	2065	32	48	2867	1,76	1745	108
1999 ³⁾	1644	2139	21	45	2442	1,79	1466	111
ЦЕНТРАЛНА СРБИЈА								
1997	1237	1851	20	42	2055	1,61	1019	108
1998	1300	1922	21	47	2065	1,66	1047	109
1999	1333	1965	19	44	2031	1,63	982	110
ВОЈВОДИНА								
1997	287	3183	2	35	520	3,29	528	112
1998	314	3492	2	56	505	3,32	514	112
1999	311	3455	2	54	410	3,54	484	114
КОСОВО И МЕТОХИЈА								
1997	343	1663	12	49	445	1,38	206	88
1998	353	1898	9	51	297	1,30	184	98
1999

1) Производња непране вуне.

2) Производња кокошијих јаја.

3) Нису обухваћени подаци за Косово и Метохију.

8-29. РИБАРСТВО

	Рибари		Чамци		Улов рибе, тона		Површина рибњака		Производња млађа, тона	
	укупно	стални	укупно	моторни	укупно	шаран	шарански, ха	пастрмски, м ²	шаран	пастрмка
РЕПУБЛИКА СРБИЈА										
1957	2080 ¹⁾	1364 ¹⁾	1039	41	3584	1501	407	0
1966	736	587	...	94	6927	3282	4207	60107	261	8
1970	1018	543	1108	251	5272	2617	4471	37933	407	52
1975	880	523	1887	122	7617	3274	7588	56487	7429	156
1979	729	458	2461	268	6897	3860	10566	43531	1509	113
1980	998	502	2543	339	6878	3578	9785	42872	1522	92
1981	770	604	2753	334	8347	4554	13251	53477	2045	98
1982	1098	646	2970	291	8563	5000	12196	52268	1379	142
1983	1275	907	894	330	8536	4422	12040	51900	1288	162
1984	2344	827	343	70	7866	3994	9257	57017	1307	158
1985	1437	836	1039	75	8798	4848	10671	64250	1297	148
1986	951	772	1001	70	10374	4628	9957	68363	1556	121
1987	925	776	845	74	10004	4963	9627	76648	1760	101
1988	1963	886	764	55	9011	4040	9406	74871	2008	109
1989	1183	848	450	52	8956	4165	12199	96807	2404	188
1990	1389	938	297	61	6690	2877	13206	114229	1431	156
1991	963	664	263	74	6245	2109	11262	115639	1067	186
1992	784	646	245	50	6395	2171	11519	109932	1153	171
1993	699	620	168	42	4947	1968	11324	107679	1217	157
1994	730	529	158	60	5690	2530	10372	135965	1256	249
1995	778	624	154	67	5936	2360	8382	146262	1468	331
1996	1040	851	196	48	6819	2888	8585	143585	1510	256
1997	1025	809	258	68	6996	3335	8800	146933	1769	185
1998 ²⁾	978	724	506	175	9346	6407	11459	110550	1556	178
1999 ³⁾	873	667	449	170	5225	2802	8293	135558	1365	172
ЦЕНТРАЛНА СРБИЈА										
1997	266	215	31	17	1865	173	1122	103001	369	152
1998	308	243	164	118	1984	269	1102	66611	318	145
1999	286	239	164	115	1701	354	1134	112551	202	118
ВОЈВОДИНА										
1997	726	561	222	51	5013	2851	7538	23000	1396	30
1998	637	448	337	57	7244	6127	10217	23007	1233	30
1999	587	428	285	55	3524	2448	7159	23007	1163	54
КОСОВО И МЕТОХИЈА										
1997	33	33	5	-	118	11	140	20932	5	3
1998 ²⁾	33	33	5	-	118	11	140	20932	5	3
1999

¹⁾ Поред рибара укључени и остали радници.

²⁾ Подаци за Косово и Метохију се односе на 1997. годину.

³⁾ Нису обухваћени подаци за Косово и Метохију.

8-30. ВЕТЕРИНАРСКЕ ОРГАНИЗАЦИЈЕ И ЗАПОСЛЕНИ¹⁾

	Ветеринарске организације						Запослени ²⁾						
	спец. ветер. службе		ветер. научни институти	ветер. станице	ветер. амбуланте	приватне ветер. станице	приватне ветер. амбуланте	ветеринари	приватни ветеринари	техничари	техничари код приватних ветеринара	болничари	болничари код приватних ветеринара
	спец. ветер. институти	центри за вештачко осењавање											

РЕПУБЛИКА СРБИЈА

1955	10	81	-	187	179	-	-	704	-	181	-	150	-
1966	15	13	3	458	188	-	-	2124	-	330	-	689	-
1970	11	6	2	437	345	-	-	1816	-	337	-	661	-
1975	10	5	5	152	640	-	-	1501	-	500	-	789	-
1979	12	5	3	124	669	-	-	1779	-	600	-	803	-
1980	14	5	3	129	690	-	-	1562	-	600	-	794	-
1981	13	5	4	140	720	-	-	1901	-	686	-	758	-
1982	13	5	4	132	730	-	-	1655	-	811	-	887	-
1983	14	5	4	131	702	-	-	1645	-	853	-	1125	-
1984	12	5	4	143	568	-	-	1635	-	1057	-	1094	-
1985	12	5	4	145	709	-	-	1547	-	1170	-	1002	-
1986	11	5	4	142	545	-	-	1635	-	1230	-	1037	-
1987	11	5	4	142	552	-	-	1613	-	1387	-	852	-
1988	10	5	4	110	562	-	-	1644	-	1450	-	924	-
1989	11	5	3	116	563	-	-	1615	-	1566	-	811	-
1990	11	5	3	119	569	-	-	1598	-	1607	-	819	-
1991	8	5	6	145	569	-	-	1359	-	1263	-	775	-
1992	11	4	3	141	322	-	-	1242	-	1317	-	489	-
1993	10	4	2	129	53	2	73	1448	90	1430	25	396	4
1994	10	4	2	129	53	3	84	1601	116	1463	26	368	2
1995	10	4	2	130	52	4	146	1051	199	889	36	271	-
1996	10	4	3	133	50	7	179	1309	241	1300	58	385	14
1997	10	5	2	131	52	8	196	1284	268	1621	62	261	5
1998	10	6	2	131	...	10	265	1378	307	1470	95	251	5
1999 ³⁾	10	6	2	118	...	11	281	1396	360	1385	112	259	6

ЦЕНТРАЛНА СРБИЈА

1997	5	4	1	87	21	2	151	747	186	801	41	230	3
1998	5	4	1	88	...	4	190	817	206	726	61	220	3
1999

ВОЈВОДИНА

1997	5	1	1	32	14	6	39	494	65	745	18	25	2
1998	5	2	1	31	...	6	69	518	84	669	31	25	2
1999

КОСОВО И МЕТОХИЈА

1997	-	-	-	12	17	-	6	43	17	75	3	6	-
1998	-	-	-	12	...	-	6	43	17	75	3	6	-
1999

¹⁾ Подаци су преузети од Министарства пољопривреде, шумарства и водопривреде Републике Србије.

²⁾ Без радника Министарства пољопривреде, шумарства и водопривреде Републике Србије, института и факултета.

³⁾ Нису обухваћени подаци за Косово и Метохију.

8-31. ВАЖНИЈЕ ПОЉОПРИВРЕДНЕ МАШИНЕ

	Мотокул- тиватори	Трактори					Ком- бајни
		свега	до 18kW	19-26	27-37	преко 37kW	
РЕПУБЛИКА СРБИЈА							
1955	...	6900
1967	...	26673	1935	8152	11047	5339	...
1975	9004	104850	7334	51814	25727	19975	12641
1979	...	183572
1981	...	225499
1987	159509	352648	18807	137912	116625	79304	21936
1989	176982	384263	22002	145894	130976	85391	23126
1991	187636	394745	22938	146848	137357	87602	23398
1993	248500	412984	21528	148001	152922	90533	23753
1995	248214	418658	20370	146091	159596	92601	23909
1997	241402	423122	19786	150114	160123	93099	23698
1999 ¹⁾	263403	396197	19507	143343	145620	87723	22513
Пољопривредне организације ¹⁾	193	11070	-	813	1220	9037	3339
Индивидуална газдинства ¹⁾	263210	385127	19507	142530	144400	78686	19174
ЦЕНТРАЛНА СРБИЈА							
1995	218527	276222	14446	107272	105519	48985	14836
1997	213654	279958	14284	110123	105517	50034	14599
1999	241456	283971	14629	112066	106980	50296	14563
Пољопривредне организације	137	2295	-	200	324	1771	629
Индивидуална газдинства	241319	281676	14629	111866	106656	48525	13934
ВОЈВОДИНА							
1995	23606	110710	4597	30837	37337	37939	8035
1997	22065	110894	4700	30944	37900	37350	8150
1999	21947	112226	4878	31277	38640	37427	7950
Пољопривредне организације	56	8775	-	613	896	7266	2710
Индивидуална газдинства	21891	103451	4878	30664	37744	30161	5240
КОСОВО И МЕТОХИЈА							
1995	6081	31726	1327	7982	16740	5677	1039
1997	5683	32270	802	9047	16706	5715	949
1999
Пољопривредне организације
Индивидуална газдинства

¹⁾ Нису обухваћени подаци за Косово и Метохију.

8-32. ПОТРОШЊА МИНЕРАЛНИХ ЋУБРИВА

хиљ. тона

	Укупне количине ђубрива					Активне материје			
	укупно	азотних	фосфорних	калијумових	сложених и мешаних ¹⁾	укупно	N	P ₂ O ₅	K ₂ O
РЕПУБЛИКА СРБИЈА									
1960	660	297	264	99	-	156	61	45	50
1966	1296	584	524	188	-	295	116	85	94
1970	932	520	266	147	-	350	163	101	87
1975	1115	426	11	2	677	390	199	105	87
1979	1293	489	78	2	794	487	245	130	112
1980	1263	495	4	2	762	438	238	120	80
1981	1406	514	4	3	885	532	263	142	126
1982	1442	517	3	2	920	533	263	142	128
1983	1428	507	3	2	916	532	265	142	125
1984	1456	533	6	3	914	553	277	146	130
1985	1440	512	7	3	918	552	278	147	127
1986	1460	547	6	2	906	564	289	148	127
1987	1410	530	7	3	870	551	283	144	124
1988	1377	543	5	2	827	535	283	136	116
1989	1162	470	8	3	681	457	243	115	99
1990	985	392	6	2	585	390	206	99	85
1991	682	294	3	1	384	258	143	61	54
1992	519	211	2	2	304	205	110	50	45
1993	353	190	0	1	162	137	87	26	24
1994	286	157	0	0	129	108	70	20	18
1995	181	115	0	1	65	62	42	10	10
1996	239	131	0	1	107	88	55	16	17
1997	271	142	0	1	128	101	63	19	19
1998	250	150	0	1	99	91	61	15	16
1999 ²⁾	187	119	0	1	67	68	47	10	11

ЦЕНТРАЛНА СРБИЈА

1997	62	29	0	1	32	23	13	5	5
1998	56	30	0	0	26	20	12	4	4
1999	40	21	0	0	19	14	9	2	3

ВОЈВОДИНА

1997	202	110	0	1	91	75	49	13	13
1998	190	118	0	1	71	70	48	11	12
1999	147	97	0	1	49	54	39	7	8

КОСОВО И МЕТОХИЈА

1997	7	3	0	0	4	3	1	1	1
1998	4	2	0	0	2	1	1	0	0
1999

¹⁾ До 1972. године сложена и мешана ђубрива проценом су распоређена у остала ђубрива (азотна, фосфорна и калијумова).

²⁾ Нису обухваћени подаци за Косово и Метохију.

8-33. ПОЉОПРИВРЕДНЕ ОРГАНИЗАЦИЈЕ ПРЕМА ВЕЛИЧИНИ ПОСЕДА, 1999.

	Укупно	Организа- ције без земљи- шта	До 50 ha	51-100	101- 300	301- 500	501- 1000	1001- 2500	2501- 5000	Преко 5000 ha
РЕПУБЛИКА СРБИЈА¹⁾										
Организације -укупно	839	114	150	64	130	61	92	128	73	27
Пољопривредна предузећа	440	13	65	34	54	28	51	103	67	25
Земљорадничке задруге	399	101	85	30	76	33	41	25	6	2
Пољопривредна површина, ha	810957	-	3516	4695	22627	24125	67401	207848	250840	229901
Пољопривредна предузећа	680730	-	1575	2470	8942	10954	38032	172545	231836	214376
Земљорадничке задруге	130227	-	1941	2225	13685	13171	29369	35303	19008	15525
ЦЕНТРАЛНА СРБИЈА										
Организације-укупно	409	97	119	49	72	22	17	13	15	5
Пољопривредна предузећа	164	7	47	24	36	12	10	11	13	4
Земљорадничке задруге	245	90	72	25	36	10	7	2	2	1
Пољопривредна површина, ha	195217	-	2948	3574	12081	8637	11750	21401	51325	83501
Пољопривредна предузећа	156304	-	1263	1722	5949	4666	6413	18331	44574	73386
Земљорадничке задруге	38913	-	1685	1852	6132	3971	5337	3070	6751	10115
ВОЈВОДИНА										
Организације-укупно	430	17	31	15	58	39	75	115	58	22
Пољопривредна предузећа	276	6	18	10	18	16	41	92	54	21
Земљорадничке задруге	154	11	13	5	40	23	34	23	4	1
Пољопривредна површина, ha	615740	-	568	1121	10546	15488	55651	186447	199519	146400
Пољопривредна предузећа	524426	-	312	748	2993	6288	31619	154214	187262	140990
Земљорадничке задруге	91314	-	256	373	7553	9200	24032	32233	12257	5410
КОСОВО И МЕТОХИЈА										
Организације-укупно
Пољопривредна предузећа
Земљорадничке задруге
Пољопривредна површина, ha
Пољопривредна предузећа
Земљорадничке задруге

1) Нису обухваћени подаци за Косово и Метохију.

8-34. ЗАПОСЛЕНИ У ПОЉОПРИВРЕДНИМ ОРГАНИЗАЦИЈАМА - Стање 31.12. -

	Број орга- низа- ција	Запо- слени	Стално запо- слени у пољопри- вредној делат- ности	Пољопривредни стручњаци		Вете- ри- нари	Економски стручњаци	
				са фа- култе- том и вишом школом	са сред- њом школом		са фа- култе- том и вишом школом	са сред- њом школом

РЕПУБЛИКА СРБИЈА

1955	3846	67325	51555	663	2136	243	17	784
1966	998	136342	94540	3213	4936	1281	520	3612
1970	950	106550	73728	3731	5272	1479	609	4436
1975	1323	105315	75226	4240	6170	1613	561	5111
1980	1709	106110	73882	4920	7541	1762	955	6462
1985	1881	124162	85904	6610	10330	2698	1831	8600
1990	1450	124069	86413	6680	11644	3082	2066	8619
1991	1487	116958	81012	6525	11202	3019	2012	8328
1992	1474	111962	77148	6208	10653	2974	1887	7886
1993	1443	108165	74367	6198	10523	2828	1819	7684
1994	1434	106002	72752	6029	10356	2632	1809	7342
1995	1441	101198	69256	5592	9665	2767	1750	7209
1996	1414	93567	64129	5246	9314	2794	1680	6576
1997	1413	89433	60406	5082	8921	2692	1595	6145
1998 ¹⁾	1397	86290	58734	5026	8669	2713	1489	5909
1999 ²⁾	1184	76031	52879	4572	7921	2527	1324	5150
Пољопривредна предузећа ²⁾	584	59403	44143	3562	5733	2343	950	3391
Земљорадничке задруге ²⁾	600	16628	8736	1010	2188	184	374	1759

ЦЕНТРАЛНА СРБИЈА

1997	790	34881	20351	2364	3724	1607	719	2776
1998	780	32515	19377	2238	3453	1599	642	2579
1999	733	29517	18122	2147	3277	1590	630	2353
Пољопривредна предузећа	317	19848	13997	1566	1979	1498	401	1254
Земљорадничке задруге	416	9669	4125	581	1298	92	229	1099

ВОЈВОДИНА

1997	471	48334	36185	2421	4700	905	720	2810
1998	465	47557	35487	2491	4719	934	691	2771
1999	451	46514	34757	2425	4644	937	694	2797
Пољопривредна предузећа	267	39555	30146	1996	3754	845	549	2137
Земљорадничке задруге	184	6959	4611	429	890	92	145	660

КОСОВО И МЕТОХИЈА

1997	152	6218	3870	297	497	180	156	559
1998 ¹⁾	152	6218	3870	297	497	180	156	559
1999
Пољопривредна предузећа
Земљорадничке задруге

¹⁾ Подаци за Косово и Метохију се односе на 1997. годину.

²⁾ Нису обухваћени подаци за Косово и Метохију.

8-35. ПОЉОПРИВРЕДНО ЗЕМЉИШТЕ У ДРУШТВЕНОМ СЕКТОРУ ПОЉОПРИВРЕДЕ¹⁾

у ha

	Укупно	Обрадива површина					Пашња- ци	Рибња- ци, трс- тици и баре
		свега	оранице и баште	воћња- ци	вино- гради	ливаве		
РЕПУБЛИКА СРБИЈА								
1955	1017681	511592	462648	6593	6273	36078	495212	10877
1966	1364637	740915	660334	19063	11605	49913	600802	22920
1970	1383176	770929	690684	18565	11286	50394	591094	21153
1975	1419945	815862	731881	18221	10587	55173	576223	27860
1980	1435581	844522	758909	21688	12606	51319	559076	31983
1985	1443686	872769	781947	22108	12883	55831	539015	31902
1990	1464737	902369	810427	18603	12636	60703	530055	32313
1991	1469292	902045	812590	17776	12455	59224	533179	34068
1992	1353710	813216	730360	15622	12207	55027	508151	32343
1993	1298344	767989	688813	15025	11764	52337	498364	32041
1994	1277418	751082	672509	14619	11496	52458	493839	32497
1995	1271514	745924	669114	14203	11137	51470	495319	30271
1996	1253766	728796	647934	13597	10699	56566	495177	29793
1997	1242976	719549	639874	12706	10751	56218	493458	29969
1998	1231312	708694	630146	12471	10802	55275	494213	28405
1999 ²⁾	1059731	661740	590581	11343	6296	53520	369285	28706
Пољопривредна предузећа ²⁾	680432	548377	507373	9690	5579	25735	108913	23142
Земљорадничке задруге ²⁾	130525	96162	83208	1653	717	10584	32543	1820

ЦЕНТРАЛНА СРБИЈА

1997	406366	114617	73284	6504	2916	31913	289342	2407
1998	404530	112548	71035	6575	2947	31991	289590	2392
1999	405181	109739	68128	6563	2956	32092	293027	2415
Пољопривредна предузећа	156006	79251	60130	5679	2764	10678	75623	1132
Земљорадничке задруге	39211	16850	7998	884	192	7776	22308	53

ВОЈВОДИНА

1997	671309	567673	536518	5271	3390	22494	76178	27458
1998	661277	559806	529717	4953	3410	21726	75562	25909
1999	654550	552001	522453	4780	3340	21428	76258	26291
Пољопривредна предузећа	524426	469126	447243	4011	2815	15057	33290	22010
Земљорадничке задруге	91314	79312	75210	769	525	2808	10235	1767

КОСОВО И МЕТОХИЈА

1997	166301	37259	30072	931	4445	1811	128938	104
1998	165505	36340	29394	943	4445	1558	129061	104
1999
Пољопривредна предузећа
Земљорадничке задруге

¹⁾ Обухваћено је земљиште пољопривредних предузећа, земљорадничких задруга и "остало друштвено земљиште".

²⁾ Нису обухваћени подаци за Косово и Метохију.

8-36. ПРОИЗВОДЊА ЖИТА У ПОЉОПРИВРЕДНИМ ОРГАНИЗАЦИЈАМА

	Пшеница			Јечам			Кукуруз		
	пожета површина, ха	принос		пожета површина, ха	принос		пожета површина, ха	принос	
		укупан, хиљ. тона	по ха, kg		укупан, хиљ. тона	по ха, kg		укупан, хиљ. тона	по ха, kg
РЕПУБЛИКА СРБИЈА									
1955	99943	170,0	1700	35963	70,2	1950	107927	219,8	2040
1966	214863	864,0	4020	55924	161,6	2890	126396	708,0	5600
1970	301999	875,6	2900	19203	50,4	2630	95762	536,1	5600
1975	307797	1317,1	4280	56998	153,0	2690	141108	911,9	6460
1980	261830	1268,3	4840	48883	168,1	3440	149151	1019,5	6840
1985	225996	1163,0	5145	26879	99,3	3693	192281	1193,2	6205
1990	276251	1538,0	5568	24177	100,7	4170	178016	598,1	3360
1991	288702	1598,7	5538	23473	96,1	4093	181059	1339,0	7395
1992	189743	785,8	4140	30668	87,1	2841	198401	688,6	3471
1993	226511	1003,3	4429	26596	83,1	3123	166870	628,6	3767
1994	221070	976,4	4416	35541	111,3	3130	143924	631,8	4390
1995	209821	861,0	4103	35924	107,6	2995	134099	641,7	4785
1996	137547	452,5	3289	45340	102,6	2263	126832	634,5	5002
1997	181710	767,2	4221	45145	129,2	2861	134097	820,9	6112
1998	177811	793,8	4464	46394	147,4	3178	126616	667,7	5274
1999 ¹⁾	145978	550,1	3768	37349	112,3	3007	123881	730,4	5896
Пољопривредна предузећа ¹⁾	125448	475,2	3787	31761	97,5	3070	107923	640,0	5930
Земљорадничке задруге ¹⁾	20530	74,9	3649	5588	14,8	2652	15958	90,3	5661
ЦЕНТРАЛНА СРБИЈА									
1997	19799	88,6	4473	3538	9,9	2792	7690	51,8	6730
1998	16551	75,0	4532	4791	15,2	3175	6776	30,0	4431
1999	12404	46,7	3761	4189	10,6	2529	5429	25,9	4773
Пољопривредна предузећа	11033	42,3	3839	3929	10,0	2555	4998	23,8	4754
Земљорадничке задруге	1371	4,3	3137	260	0,6	2130	431	2,2	4993
ВОЈВОДИНА									
1997	159615	672,8	4214	36279	108,4	2989	126342	768,9	6086
1998	157919	708,0	4483	37100	121,1	3264	119827	637,7	5322
1999	133574	503,4	3768	33160	101,8	3068	118452	704,4	5947
Пољопривредна предузећа	114415	432,8	3782	27832	87,5	3143	102925	616,3	5988
Земљорадничке задруге	19159	70,6	3686	5328	14,3	2677	15527	88,2	5680
КОСОВО И МЕТОХИЈА									
1997	2296	5,8	2533	5328	10,8	2036	65	0,2	3292
1998	3341	10,7	3215	4503	11,1	2466	13	0,0	1769
1999
Пољопривредна предузећа
Земљорадничке задруге

¹⁾ Нису обухваћени подаци за Косово и Метохију.

8-37. ПРОИЗВОДЊА ИНДУСТРИЈСКОГ БИЉА У ПОЉОПРИВРЕДНИМ ОРГАНИЗАЦИЈАМА

	Шећерна репа			Сунцокрет			Соја		
	пожета површина, ха	принос		пожета површина, ха	принос		пожета површина, ха	принос	
		укупан, хиљ. тона	по ха, кг		укупан, хиљ. тона	по ха, кг		укупан, хиљ. тона	по ха, кг

РЕПУБЛИКА СРБИЈА

1955	9391	171,0	18200	17375	17,3	990	873	0,9	973
1966	35419	1515,2	42780	75680	156,9	2070	332	0,6	1777
1970	26686	1031,2	38640	95383	142,3	1490	409	0,4	1075
1975	45608	1984,8	43520	68131	101,2	1490	8854	19,5	2200
1980	73809	3148,1	42300	89234	166,2	1860	13770	28,3	2055
1985	76619	3319,0	43319	55715	132,9	2385	65411	109,6	1676
1990	72014	2760,7	38336	101848	230,0	2257	47389	72,7	1533
1991	70021	3133,5	44751	107051	231,1	2159	37230	100,6	2702
1992	56446	1724,4	30551	98618	181,9	1845	48497	65,3	1348
1993	33331	821,2	24639	91042	180,2	1980	39876	53,9	1353
1994	46128	1508,7	32708	78711	148,0	1882	37172	63,8	1718
1995	41893	1095,9	26160	80631	132,7	1646	39364	81,9	2081
1996	42721	1467,7	34357	90668	160,9	1775	51426	109,2	2125
1997	33213	1205,2	36289	72036	110,3	1531	43660	111,4	2551
1998	32034	1218,2	38028	74798	129,2	1727	54168	107,3	1982
1999 ¹⁾	33639	1425,5	42376	79592	108,9	1368	66093	183,8	2781
Пољопривредна предузећа ¹⁾	28777	1211,6	42102	66090	89,9	1360	56292	155,5	2762
Земљорадничке задруге ¹⁾	4862	213,9	44000	13502	19,0	1410	9801	28,3	2889

ЦЕНТРАЛНА СРБИЈА

1997	2815	106,9	37976	5292	8,8	1669	2303	5,7	2479
1998	1733	55,0	31718	6010	7,4	1226	3016	4,6	1529
1999	1465	50,1	34180	5004	6,3	1254	3228	7,2	2248
Пољопривредна предузећа	1424	49,0	34442	4231	5,3	1247	3075	7,0	2265
Земљорадничке задруге	41	1,0	25073	773	1,0	1294	153	0,3	1902

ВОЈВОДИНА

1997	30398	1098,3	36132	65470	100,0	1528	41357	105,7	2555
1998	30301	1163,2	38389	67525	120,7	1788	51152	102,7	2008
1999	32174	1375,4	42749	74588	102,6	1376	62865	176,5	2808
Пољопривредна предузећа	27353	1162,5	42500	61859	84,6	1368	53217	148,5	2791
Земљорадничке задруге	4821	212,9	44161	12729	18,0	1417	9648	28,0	2905

КОСОВО И МЕТОХИЈА

1997	-	-	-	1274	1,5	1144	-	-	-
1998	-	-	-	1263	1,1	885	-	-	-
1999
Пољопривредна предузећа
Земљорадничке задруге

¹⁾ Нису обухваћени подаци за Косово и Метохију.

**8-38. ПРОИЗВОДЊА ГРОЖЂА, ЈАБУКА И САДНОГ МАТЕРИЈАЛА У
ПОЉОПРИВРЕДНИМ ОРГАНИЗАЦИЈАМА**

	Виногради			Јабуре			Производња садног материјала, хилъ. ком.		
	број родних чо-кота, хилъ. ком.	принос		број родних ста-бала, хилъ. ком.	принос		лозни кале-мови	резни-це	воћне сад-нице
		уку-пан, хилъ. тона	по чокоту, kg		укупан, хилъ. тона	по ста-блу, kg			

РЕПУБЛИКА СРБИЈА

1955	29549	17,9	0,61	96	2,3	24,4	5466	23543	2353
1966	44208	81,8	1,85	910	9,9	10,9	1117	8076	2251
1970	35941	56,0	1,56	1632	27,7	16,9	4175	7276	1630
1975	30269	61,0	2,01	2346	91,5	39,0	27983	31564	2158
1980	29088	88,0	3,02	4066	116,9	28,8	181	7574	7384
1985	36613	43,8	1,20	5641	94,5	16,8	550	4400	2307
1990	36185	73,9	2,04	4830	106,1	22,0	540	400	1211
1991	37165	88,5	2,38	4584	72,6	15,8	300	1235	1424
1992	34927	65,1	1,87	4465	70,8	15,8	120	1356	1691
1993	35292	62,1	1,76	4174	63,7	15,4	20	290	1118
1994	32758	64,3	1,96	4323	36,6	8,5	-	-	380
1995	32160	48,0	1,49	4366	40,7	9,3	-	-	193
1996	30669	67,8	2,21	4657	68,2	14,7	32	216	1312
1997	29991	73,4	2,45	4841	54,5	11,3	80	250	351
1998	30049	55,5	1,85	5078	47,3	9,3	3	270	372
1999 ¹⁾	18511	26,5	1,43	4597	50,0	10,9	-	298	468
Пољопривредна предузећа ¹⁾	16245	24,4	1,50	4342	45,7	10,5	-	298	461
Земљорадничке задруге ¹⁾	2266	2,1	0,91	255	4,3	17,1	-	-	7

ЦЕНТРАЛНА СРБИЈА

1997	7782	18,1	2,33	2098	25,8	12,3	-	250	191
1998	8212	12,7	1,54	2224	16,7	7,5	3	270	215
1999	8483	5,9	0,70	1876	18,3	9,8	-	298	326
Пољопривредна предузећа	7810	5,5	0,71	1810	17,4	9,6	-	298	319
Земљорадничке задруге	673	0,4	0,55	66	0,9	13,5	-	-	7

ВОЈВОДИНА

1997	10405	24,9	2,40	2655	28,6	10,8	-	-	160
1998	10185	23,4	2,29	2810	30,7	10,9	-	-	156
1999	10028	20,5	2,05	2721	31,7	11,7	-	-	142
Пољопривредна предузећа	8435	18,8	2,23	2532	28,2	11,2	-	-	142
Земљорадничке задруге	1593	1,7	1,06	189	3,5	18,3	-	-	-

КОСОВО И МЕТОХИЈА

1997	11804	30,3	2,57	89	0,1	1,2	80	-	-
1998	11652	19,4	1,67	44	-	-	-	-	-
1999
Пољопривредна предузећа
Земљорадничке задруге

¹⁾ Нису обухваћени подаци за Косово и Метохију.

8-39. БРОЈ СТОКЕ У ПОЉОПРИВРЕДНИМ ОРГАНИЗАЦИЈАМА - Стање 1.01. -

	Говеда		Свиње		Овце		Коњи		Живи- на, хиљ, ком.
	укупно	краве и стеоне јунице	укупно	крмаче и су- прас- не на- зимце	укупно	овце за при- плод	укупно	ко- биле и ждреб- не оми- це	

РЕПУБЛИКА СРБИЈА

1957	64574	34765	239852	42985	165461	133306	38956	14405	56
1966	242478	84807	531381	50769	66997	45932	7308	2298	450
1970	159787	61166	494266	49670	37642	27062	3410	1033	860
1975	188264	52724	658120	54594	31317	20747	1424	438	1530
1980	170310	44814	706090	57078	39146	27077	1238	354	2852
1985	202589	48327	1060460	80010	63588	40562	1110	390	5310
1990	215827	45691	1044039	106556	82172	54986	1137	448	8636
1991	186664	47610	1102683	108775	79912	56217	1144	424	8850
1992	188419	44944	984352	106321	67384	48266	967	414	7451
1993	203442	45749	987896	107752	65391	44758	1113	450	4447
1994	158407	44125	922609	107552	62098	42508	987	393	3804
1995	157195	42069	906791	103669	57734	38378	848	328	4830
1996	135650	40666	911197	102180	57382	36839	885	319	4356
1997	120084	41181	869059	97481	47200	31562	931	345	3542
1998	99271	38896	772998	89494	40531	27741	728	287	3393
1999	98330	38779	804012	97780	38361	24292	722	301	4307
2000 ¹⁾	89783	36482	746647	91959	33761	21860	655	263	2234
Пољопривредна предузећа ¹⁾	82155	35560	672459	82833	30118	19362	624	246	1996
Земљорадничке задруге ¹⁾	7628	922	74188	9126	3643	2498	31	17	237

ЦЕНТРАЛНА СРБИЈА

1998	52152	16655	160367	18950	17182	12492	15	8	1663
1999	52639	16583	165285	20806	15404	10920	62	33	1933
2000	45641	15621	159821	20361	14675	10483	55	32	851
Пољопривредна предузећа	40081	15559	154090	20287	12232	8700	53	30	654
Земљорадничке задруге	5570	62	5731	74	2443	1783	2	2	197

ВОЈВОДИНА

1998	46080	21564	599971	68529	21700	13698	700	278	1724
1999	44775	21632	623965	74848	21549	12182	652	267	2345
2000	44132	20861	586826	71598	19086	11377	600	231	1382
Пољопривредна предузећа	42074	20001	518369	62546	17886	10662	571	216	1342
Земљорадничке задруге	2058	860	68457	9052	1200	715	29	15	41

КОСОВО И МЕТОХИЈА

1998	1039	677	12660	2015	1649	1551	13	1	6
1999	916	564	14762	2126	1408	1190	8	1	29
2000
Пољопривредна предузећа
Земљорадничке задруге

¹⁾ Нису обухваћени подаци за Косово и Метохију.

8-40. ПРОДАТА СТОКА И СТОЧНА ПРОИЗВОДЊА У ПОЉОПРИВРЕДНИМ ОРГАНИЗАЦИЈАМА

	Продата стока ¹⁾								Кравље млеко		Вуна	
	говеда		свиње		овце		живина		укупно мил. ѓ	по крави му-зари, ѓ	укупно тона	по стри-женој овци, kg
	хил. грла	тежи-на, тона	хил. грла	тежи-на, тона	хил. грла	тежи-на, тона	хил. ком.	тежи-на, тона				

РЕПУБЛИКА СРБИЈА

1957	37	10680	325	22030	134	3730	129	70	60	2206	364	2,5
1966	212	85241	823	81000	111	2860	6454	3230	235	3106	180	3,0
1970	165	59965	875	82150	60	1543	12598	5524	192	3828	108	3,2
1975	186	73820	1141	109860	24	680	18368	7490	184	4012	82	3,0
1980	254	84078	1306	118655	34	994	51677	14983	188	4643	85	2,4
1985	277	97404	1718	165414	41	1334	65140	51944	211	5030	147	2,7
1990	296	109910	1708	160829	63	1891	80629	77406	208	5531	184	2,8
1991	235	101309	1630	157451	56	1765	68008	71531	196	5204	169	3,0
1992	241	92287	1476	136418	50	1488	59026	49762	198	5485	146	2,2
1993	222	83362	1366	123297	44	1420	47419	35377	187	5254	138	2,8
1994	196	75733	1222	107980	44	1505	39362	22235	174	5186	140	2,9
1995	168	65578	1280	113078	38	1189	39198	23320	174	5283	127	2,9
1996	113	44855	1210	106450	39	1268	29133	20069	166	5078	112	2,9
1997	89	30163	1203	100186	32	1066	30908	25055	160	5002	97	2,8
1998	61	24185	1080	93360	26	839	31057	26127	170	5495	87	2,7
1999 ²⁾	68	27508	1154	102081	23	800	20306	18115	162	5269	84	3,0
Пољ. предузећа ¹⁾	53	21267	1026	89937	20	713	18935	16728	158	5277	77	3,1
Зем. задруге ¹⁾	15	6242	129	12144	2	87	1371	1387	4	4915	7	2,4

ЦЕНТРАЛНА СРБИЈА

1997	62	18130	270	17686	16	486	13125	6242	78	5199	39	2,5
1998	43	16411	222	17400	15	474	9601	5995	85	5942	32	2,2
1999	49	18731	253	19833	12	420	5107	4394	80	5558	33	2,5
Пољ. предузећа	35	13283	242	18772	10	363	3766	3086	80	5563	29	2,6
Зем. задруге	14	5448	11	1061	2	57	1341	1308	0	2408	4	2,0

ВОЈВОДИНА

1997	27	11720	917	81870	15	545	17533	18382	79	4817	55	3,2
1998	18	7713	840	74885	9	344	21351	19952	84	5138	52	3,4
1999	19	8777	902	82248	11	380	15198	13721	82	5014	52	3,6
Пољ. предузећа	17	7983	784	71165	10	349	15169	13642	78	5015	48	3,6
Зем. задруге	2	794	118	11083	1	31	29	78	3	5004	3	3,2

КОСОВО И МЕТОХИЈА

1997	1	313	15	629	1	35	250	431	3	5160	3	1,9
1998	0	61	18	1075	1	21	104	179	1	3938	2	1,8
1999
Пољ. предузећа
Зем. задруге

¹⁾ Урачуната и заклана стока, исказана у тежини живе мере.

²⁾ Нису обухваћени подаци за Косово и Метохију.

8-41. ПОЉОПРИВРЕДНЕ МАШИНЕ И ПОТРОШЊА ЂУБРИВА У ПОЉОПРИВРЕДНИМ ОРГАНИЗАЦИЈАМА

	Пољопривредне машине (стање 31.12.)						Утрошак минералних ђубрива	
	трактори	тракторски расипачи минералних ђубрива	тракторске сејалице за стрна жита	косачице	тракторске приколице	комбајни	камиони	укупно, хиљ. тона

РЕПУБЛИКА СРБИЈА

1957	10228	2830	2273	3289	...	460	612	281	559
1966	23673	2830	4802	2336	...	8034	1680	681	936
1970	17069	1866	2968	1277	15930	7896	1917	442	787
1975	15623	1827	2961	1000	16646	7776	1765	445	556
1980	15137	2078	2586	954	16207	5948	1761	386	465
1985	17463	2435	2719	942	18154	6114	2203	509	583
1990	17204	2451	2289	819	17200	5644	2506	366	413
1991	16460	2598	2211	815	16802	5413	2262	261	295
1992	15839	2227	2051	787	16111	5052	2126	226	283
1993	15456	2198	1923	769	15801	4934	2016	190	252
1994	14736	2072	1817	778	15318	4727	1963	164	223
1995	13748	1889	1762	748	14272	4415	2143	91	122
1996	12985	1779	1623	688	13231	4147	1877	138	190
1997	12387	1703	1466	630	12522	3882	1748	99	141
1998	12151 ¹⁾	1655 ¹⁾	1396 ¹⁾	616 ¹⁾	12336 ¹⁾	3731 ¹⁾	1735 ¹⁾	159	230
1999 ²⁾	11070	1488	1323	593	11622	3339	1405	79	123
Пољопривредна предузећа ²⁾	9028	1103	966	454	9621	2582	906	64	117
Земљорадничке задруге ²⁾	2042	385	357	139	2001	757	499	15	156

ЦЕНТРАЛНА СРБИЈА

1997	2519	401	353	186	1985	739	983	16	158
1998	2510	397	346	195	1954	693	968	18	182
1999	2295	386	325	182	1844	629	784	11	114
Пољопривредна предузећа	1732	256	197	123	1395	416	394	9	113
Земљорадничке задруге	563	130	128	59	449	213	390	2	119

ВОЈВОДИНА

1997	9340	1201	1058	428	10272	2955	626	80	142
1998	9113	1157	995	405	10117	2850	628	139	250
1999	8775	1102	998	411	9778	2710	621	68	124
Пољопривредна предузећа	7296	847	769	331	8226	2166	512	55	117
Земљорадничке задруге	1479	255	229	80	1552	544	109	13	164

КОСОВО И МЕТОХИЈА

1997	528	101	55	16	265	188	139	3	82
1998	528 ¹⁾	101 ¹⁾	55 ¹⁾	16 ¹⁾	265 ¹⁾	188 ¹⁾	139 ¹⁾	3	84
1999
Пољопривредна предузећа
Земљорадничке задруге

¹⁾ Подаци за Косово и Метохију се односе на 1997. годину.

²⁾ Нису обухваћени подаци за Косово и Метохију.

8-42. СНАБДЕВАЊЕ КООПЕРАНАТА РЕПРОДУКЦИОНИМ МАТЕРИЈАЛОМ

	Семе, тона		Воћне саднице, хиљ. ком.	Лозни калемови и резнице, хиљ. ком.	Минерално ђубриво, хиљ. тона	Средства за заштиту биља, тона	Приплодна стока, грла			Концентрована сточна храна, хиљ. тона
	пшенице	кукуруза					говеда	свиње	овце	

РЕПУБЛИКА СРБИЈА

1957	21045	2271	558	...	186	...	1969	16568	4982	...
1966	68390	11025	595	57	615	4302	31160	35194	19798	189
1970	58570	9070	530	379	490	3609	3512	41288	2068	173
1975	54138	8196	741	1761	670	4432	5592	10391	3945	158
1979	61290	8490	3024	1668	857	6193	13262	45549	12410	324
1980	67406	9753	2523	2576	877	4711	14598	19692	22485	318
1981	89663	10704	2208	2150	983	6162	14503	23351	17721	358
1982	119151	10559	2454	1131	1008	6566	16861	24813	23894	338
1983	94508	12371	1973	1269	977	6324	17353	34620	27905	429
1984	71030	12192	1790	675	985	6091	9620	11093	22269	385
1985	81633	13831	1128	11155	932	5470	11049	5948	18427	349
1986	99281	11250	1187	6160	966	5746	10268	7914	24811	324
1987	120245	11140	1859	1555	940	5438	7843	8434	21065	352
1988	97376	10753	2804	1148	930	4828	6494	3809	38255	281
1989	92958	8759	1570	724	750	4260	7551	3236	13116	251
1990	88980	7182	758	152	620	3600	6525	6022	9830	138
1991	46545	6552	402	138	421	3024	3936	2035	1650	201
1992	57689	5935	356	276	292	1682	867	2183	2202	237
1993	83207	3428	291	37	162	998	546	2315	426	123
1994	46159	3117	699	-	123	905	776	2311	791	125
1995	19039	2436	276	-	91	691	883	2195	748	107
1996	30632	2729	146	65	100	790	712	1767	802	70
1997	23549	1889	211	178	104	663	673	1015	103	77
1998	20457	1550	300	93	90	600 ¹⁾	706	3231	1504	60
1999 ²⁾	47276	1395	382	15	74	803	546	1039	711	59

ЦЕНТРАЛНА СРБИЈА

1997	4686	905	167	153	42	404	658	310	103	29
1998	3782	750	300	67	38	352	618	240	1504	26
1999	4212	567	372	9	29	574	511	68	711	25

ВОЈВОДИНА

1997	18783	964	43	25	61	254	15	705	-	48
1998	16631	798	-	26	51	243	88	2991	-	34
1999	43064	828	10	6	45	229	35	971	-	34

КОСОВО И МЕТОХИЈА

1997	80	20	-	-	1	5	-	-	-	-
1998	44	2	-	-	1	5 ¹⁾	-	-	-	-
1999

¹⁾ Подаци за Косово и Метохију се односе на 1997. годину.

²⁾ Нису обухваћени подаци за Косово и Метохију.

8-43. ПОВРШИНА И ПРОИЗВОДЊА ВАЖНИЈИХ УСЕВА У КООПЕРАЦИЈИ

	Пшеница			Кукуруз			Шећерна репа		
	пожета површина, ha	принос		пожета површина, ha	принос		пожета површина, ha	принос	
		укупан, хиљ. тона	по ha, kg		укупан, хиљ. тона	по ha, kg		укупан, хиљ. тона	по ha, kg
РЕПУБЛИКА СРБИЈА									
1961	181300	391	2160	150920	342	2270	28480	537	18860
1966	296533	868	2930	475802	2168	4550	34756	1164	33480
1970	266136	552	2080	375577	1599	4260	31136	944	30330
1975	151749	454	2990	325995	1742	5340	29471	1057	35880
1979	204501	671	3280	417641	2518	6030	29524	1153	39040
1980	212693	848	3990	473951	2721	5740	19336	751	38840
1981	262988	931	3542	567680	3079	5424	26935	1131	41990
1982	345123	1258	3644	598545	3756	6276	25841	1027	39730
1983	423751	1497	3532	665208	3820	5742	22890	876	38271
1984	354386	1466	4137	619425	3521	5684	20452	883	43174
1985	288060	1065	3697	596055	2840	4765	27598	1089	39459
1986	284773	1016	3568	624234	4056	6497	38307	1564	40820
1987	324038	1235	3812	577080	2784	4824	49937	1844	36921
1988	316063	1435	4590	555358	2272	4091	23246	751	32297
1989	314174	1215	3869	490889	2191	4464	32511	1541	47408
1990	258642	1150	4446	426589	1299	3045	41341	1556	37638
1991	266294	1220	4583	349734	2324	6645	29205	1260	43143
1992	137736	419	3040	304094	1001	3291	27181	843	31005
1993	205679	736	3578	226313	809	3573	18032	439	24370
1994	208405	650	3120	240571	860	3992	17698	546	30872
1995	181826	649	3569	177370	803	4528	12008	359	29911
1996	73375	203	2761	146296	642	4388	13181	506	38378
1997	97665	381	3905	118420	668	5643	11484	440	38343
1998	87330	340	3893	99542	464	4662	10119	347	34299
1999 ¹⁾	73678	248	3361	102306	525	5128	7157	298	41672
ЦЕНТРАЛНА СРБИЈА									
1997	17755	75	4247	15391	92	5954	745	27	36138
1998	11795	47	3986	19671	86	4379	1081	32	29623
1999	3104	11	3663	3197	18	5660	10	420	42000
ВОЈВОДИНА									
1997	77988	301	3860	101499	572	5633	10739	413	38496
1998	75535	293	3878	79871	378	4732	9038	315	34859
1999	70574	236	3347	99109	507	5111	7147	298	41671
КОСОВО И МЕТОХИЈА									
1997	1922	5	2569	1530	5	3197	-	-	-
1998	-	-	-	-	-	-	-	-	-
1999

1) Нису обухваћени подаци за Косово и Метохију.

8-44. КООПЕРАЦИЈА С ИНДИВИДУАЛНИМ ПОЉОПРИВРЕДНИМ ГАЗДИНСТВИМА У СТОЧАРСТВУ¹⁾

	Говеда				Свиње			Овце, укупно	Живина- укупно, хилг,ком.
	укупно	товљена телад	товљена јунад	одрасла говеда	укупно	товљене свиње за месо	товљене свиње за маст		
РЕПУБЛИКА СРБИЈА									
1961	55599	3066	42586	9947	520720	440915	79805	26493	73
1966	159509	6927	146921	5661	790832	742160	48672	68786	812
1970	149681	12889	134307	2485	759796	709908	49888	28107	3582
1975	161104	28375	123473	9256	874794	821900	52894	5894	3346
1978	290761	103645	182599	4517	1544581	1489021	55560	10805	5388
1979	308435	119897	182195	6343	1319423	1262351	57072	8972	7839
1980	312186	137295	169317	5574	1177611	1113245	64366	3138	10163
1981	295415	136862	155352	3201	1002709	898568	104141	8455	9325
1982	304789	128365	174079	2345	1269850	1221126	48724	6172	11959
1983	305805	127841	176268	1696	1087645	1024801	62844	15662	10588
1984	293931	115880	175883	2168	1350042	1260920	89122	9390	8638
1985	285305	129459	152845	3001	977436	907255	70181	12789	9487
1986	257556	128751	127361	1444	708085	653853	54232	9933	11322
1987	257794	130802	124467	2525	889203	838634	50569	9524	10009
1988	175279	12102	170815	3254	710175	693664	16511	10267	12225
1989	160419	12262	156197	2996	501016	493750	7266	10856	16272
1990	121114	2428 ²⁾	114438	4248	458598	452857	5741	15084	17122
1991	78681	53	76256	2372	380797	374598	6199	4238	13663
1992	73045	200	71359	1486	301838	297390	4448	746	11148
1993	53918	148	52341	1429	262744	261280	1464	616	8977
1994	44143	-	43740	403	193210	192724	486	591	5505
1995	44600	-	44543	57	230231	229361	870	391	5946
1996	30436	-	30182	254	235098	235007	91	75	5998
1997	13310	-	13245	65	135603	134935	668	-	7014
1998	10290	1	10197	92	122888	122883	5	131	6411
1999 ³⁾	13191	1	13175	15	117516	117426	90	2	1985

ЦЕНТРАЛНА СРБИЈА

1997	11835	-	11816	19	16880	16880	-	-	693
1998	9393	1	9324	68	18427	18427	-	-	202
1999	12624	-	12615	9	12203	12203	-	-	329

ВОЈВОДИНА

1997	1475	-	1429	46	118723	118055	668	-	6321
1998	897	-	873	24	104461	104456	5	131	6179
1999	567	1	560	6	105313	105223	90	2	1657

КОСОВО И МЕТОХИЈА

1997	-	-	-	-	-	-	-	-	-
1998	-	-	-	-	-	-	-	-	30
1999

¹⁾ Број грла која су индивидуална газдинства испоручила на основу уговора о кооперацији.

²⁾ Од 1990 год. приказана су товљена телад до 150 kg.

³⁾ Нису обухваћени подаци за Косово и Метохију.

8-45. ПРОСЕЧНЕ ГОДИШЊЕ КОЛИЧИНЕ АРТИКАЛА ЛИЧНЕ ПОТРОШЊЕ ИЗ ВЛАСТИТЕ ПРОИЗВОДЊЕ- ПО ЧЛАНУ ДОМАЋИНСТВА kg

	Република Србија							
	укупно		Централна Србија		Војводина		Косово и Мето- хија	
	1998	1999 ¹⁾	1998	1999 ¹⁾	1998	1999 ¹⁾	1998	1999

ПОЉОПРИВРЕДНА ДОМАЋИНСТВА

Пшенично брашно и гриз	86,5	63,9	105,7	91,5	34,4	17,3	65,5	...
Кукурузно брашно	-	-	14,6	-	-	-	6,5	...
Готови производи од брашна	-	-	-	-	-	-	-	...
Кромпир	35,9	40,3	33,7	40,0	42,1	40,7	28,2	...
Пасуљ, грашак и боб	5,9	5,1	6,7	5,7	3,7	4,0	7,0	...
Остало поврће	66,5	61,0	70,7	54,3	56,3	71,9	30,1	...
Јабуре	14,5	9,5	18,7	12,4	2,9	4,6	12,7	...
Остало воће	22,5	15,6	25,3	13,5	14,9	19,0	10,1	...
Прерађевине од воћа	0,2	0,1	0,3	0,2	-	-	-	...
Вино, ℓ	3,0	0,7	3,9	1,1	0,8	0,2	-	...
Ракија, ℓ	8,8	7,2	11,0	9,9	2,9	2,6	3,0	...
Живинско месо	13,6	12,8	10,6	9,2	22,3	18,9	6,3	...
Остало свеже месо	22,1	21,6	20,2	16,7	28,2	30,2	11,7	...
Прерађевине од меса	3,6	4,1	2,5	2,6	7,7	6,6	0,7	...
Суво месо	4,7	3,2	4,9	2,2	4,0	4,8	1,4	...
Маст и животињске масноће	8,5	9,7	7,9	8,6	10,2	11,5	5,0	...
Млеко, ℓ	81,6	72,2	87,1	72,9	67,1	54,3	62,8	...
Млечни производи	11,1	9,4	13,3	11,5	5,4	6,1	8,9	...
Јаја, ком.	169,6	152,2	161,7	132,0	192,7	186,2	145,1	...
Мед	0,0	0,1	0,1	0,1	0,0	0,2	-	...

МЕШОВИТА ДОМАЋИНСТВА

Пшенично брашно	51,5	38,6	70,7	58,6	16,0	9,2	61,7	...
Кукурузно брашно	-	-	6,5	-	-	-	1,7	...
Готови производи од брашна	-	-	-	-	-	-	-	...
Кромпир	29,6	26,5	29,8	24,1	31,1	30,0	15,8	...
Пасуљ, грашак и боб	4,4	3,8	5,4	4,4	2,8	2,9	3,2	...
Остало поврће	60,5	43,7	64,7	39,1	46,3	50,2	18,6	...
Јабуре	10,1	7,1	13,9	9,2	3,9	4,0	6,1	...
Остало воће	18,5	12,3	23,0	9,7	12,5	16,1	5,6	...
Прерађевине од воћа	-	-	0,1	-	-	-	-	...
Вино, ℓ	2,9	0,8	4,6	1,2	0,4	0,1	0,1	...
Ракија, ℓ	5,8	4,5	8,4	6,3	1,6	1,9	3,2	...
Живинско месо	11,0	9,3	7,9	5,9	17,5	14,3	3,6	...
Остало свеже месо	19,3	17,1	18,2	13,6	22,8	22,5	8,6	...
Прерађевине од меса	2,6	1,5	1,2	0,9	5,1	4,8	0,4	...
Суво месо	2,8	2,2	2,5	1,7	3,3	3,0	1,4	...
Маст и животињске масти	7,2	6,6	7,2	5,5	7,6	8,2	4,6	...
Млеко, ℓ	48,2	42,4	54,7	49,6	27,4	31,8	108,8	...
Млечни производи	7,3	5,3	10,4	7,4	1,8	2,2	8,1	...
Јаја, ком.	138,8	130,0	134,9	113,4	149,8	154,3	110,5	...
Мед	0,1	0,0	0,1	0,1	0,0	0,0	-	...

1) Процена.

ИНДЕКСИ ПОЉОПРИВРЕДНЕ ПРОИЗВОДЊЕ - Република Србија -

Ø 1954-1963=100

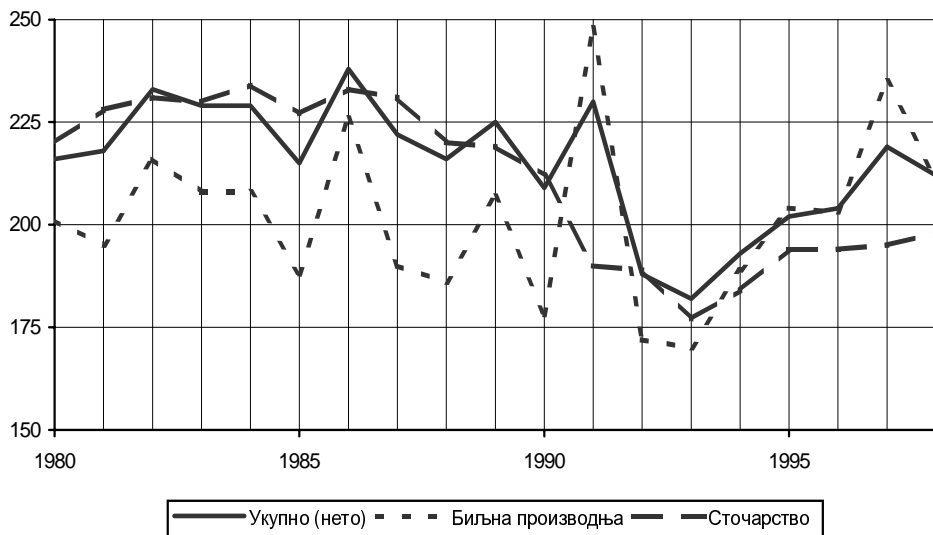

ПРОИЗВОДЊА И ОТКУП ПШЕНИЦЕ И КУКУРУЗА - Република Србија -

Мил. t

ПШЕНИЦА

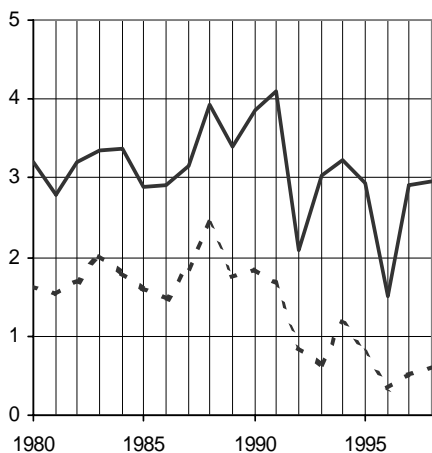

Мил. t

КУКУРУЗ

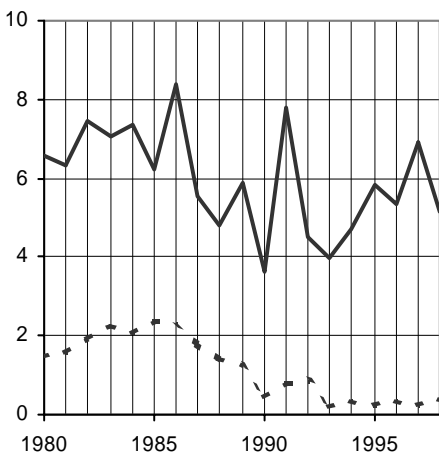

— Производња - - - Откуп

ПРОИЗВОДЊА ГРОЖЂА И ВИНА - Република Србија -

Мил. kg / l

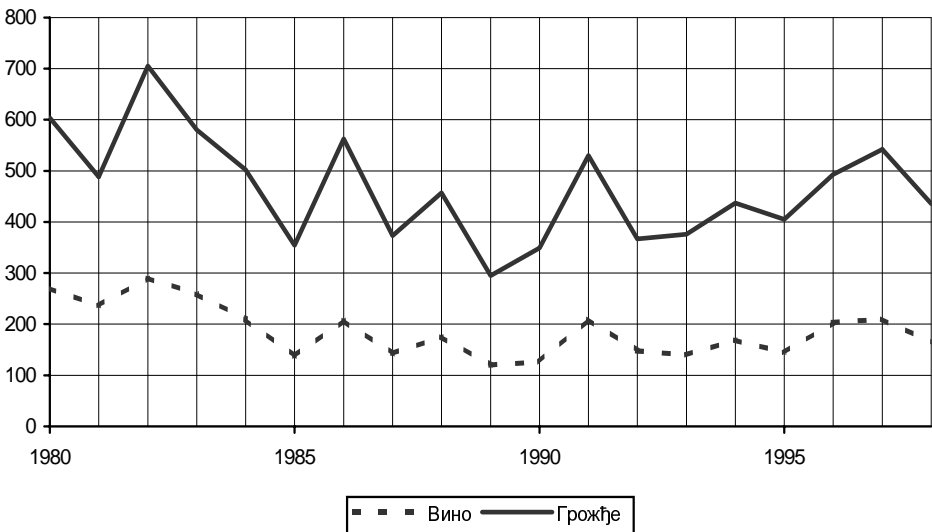

БРОЈ СТОКЕ - Република Србија -

Мил. гла

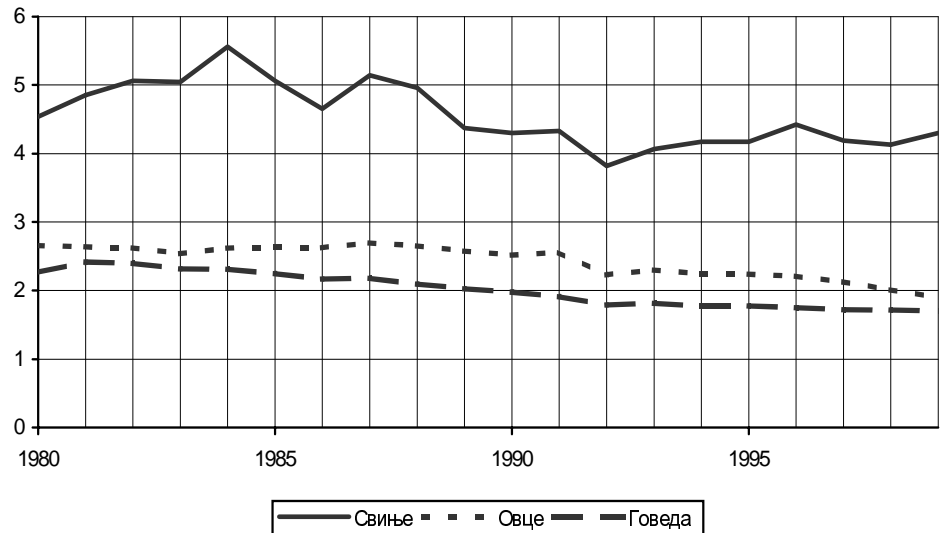

9. Шумарство

Извори и методи прикупљања података

Подаци статистике шумарства се прикупљају редовним извештајима, а заснивају се на постојећој евиденцији извештајних јединица. За друштвене и приватне шуме извештаје подnose шумарска и остала предузећа која управљају и газдују друштвеним шумама.

Вредносни подаци у табелама о развоју шумарства прикупљени су и обрађени у статистици привредних биланса, чији су резултати и методолошка објашњења детаљније приказани на одговарајућем месту у Годишњаку.

Подаци о лову прикупљају се од ловачких друштава и свих организација које имају своја ловишта и узгајалишта дивљачи.

Подаци о производњи шумских сортимената прикупљају се месечно.

Обухватност

Подаци о подизању и гајењу шума, искоришћавању шума и лову имају потпун обухват. Штете у шумама, изузимајући оне од пожара, обухватају само друштвене шуме, а производња шумских сортимената прати сортименте произведене у друштвеним шумама од стране организација које се баве сталном производњом тих сортимената, без обзира на њихову основну делатност.

Дефиниције

Под *шумом* се подразумева површина већа од 5 ари обрасла шумским дрвећем, било да има економски значај, заштитну функцију или посебну намену.

Очуване шуме су шуме релативно доброг стања па им нису потребне нарочите мере неге.

Под *негом* шума исказани су радови у очуваним шумама у циљу одржавања и побољшавања квалитета дрвета.

Под *мелиорацијом шума* исказани су радови у циљу поправљања или реконструкције деградираних облика шума.

Сеча дрвећа у шуми и изван шума обухвата бруто масу посеченог дрвета мереног на пању.

Техничко дрво је дрво које је због физичких и хемијских својстава намењено за техничку и индустријску употребу.

Сеча и израда шумских сортимената подразумева нето масу посечену за израду сортимената, односно нето масу израђених сортимената.

Продаја обухвата целокупну продају произведених сортимената остварену на месту израде и месту отпреме тј. у шуми, на привременим и на главним стовариштима.

Бесправна сеча је свака сеча која се врши без одобрења надлежних власти.

Бесправна паша је паша стоке у шуми без дозволе надлежних органа.

9-1. ОПШТИ ПРЕГЛЕД РАЗВОЈА ШУМАРСТВА

	Број запослених ¹⁾	Индекс производње шумских сортимената (1972=100) ²⁾	Друштвени производ (цене 1994), мил. дин.	Народни доходак (цене 1994), мил. дин.	Остварене инвестиције (цене 1994), хиљ. дин.
РЕПУБЛИКА СРБИЈА					
1955
1970	8219	94,5
1975	9119	114,0
1980	10210	120,8
1985	11247	142,1
1990	10297	135,5	115,6	100,0	39266
1994	9417	92,6	83,4	72,1	25439
1995	9134	102,7	94,5	81,7	22708
1996	9560	110,8	103,2	89,3	22123
1997	9401	104,2	95,0	83,0	21618
1998	9289 ³⁾	96,3	85,0 ³⁾	73,0 ³⁾	21502 ³⁾
1999
ЦЕНТРАЛНА СРБИЈА					
1997	6403	116,0	62,0	53,0	16449
1998	6476	105,3	56,0	49,0	16008
1999	...	129.1
ВОЈВОДИНА					
1997	1864	100,4	22,0	19,0	3903
1998	1850	109,0	24,0	21,0	4251
1999	...	105.7
КОСОВО И МЕТОХИЈА					
1997	1134	58,2	11,0	10,0	1266
1998	963 ³⁾	22,2	4,0 ³⁾	4,0 ³⁾	1243 ³⁾
1999

1) Извор: Годишњи извештај КГИ-01. Стање 31.12.

2) На основу продатих сортимената.

3) Процена за Косово и Метохију.

9-2. ШУМСКИ ФОНД

	Укупно			Шуме у друштвеној својини			Шуме у приватној својини		
	површина, хиљ. ha	дрвна маса, хиљ. м ³	при- раст, хиљ. м ³	површина, хиљ. ha	дрвна маса, хиљ. м ³	при- раст, хиљ. м ³	површина, хиљ. ha	дрвна маса, хиљ. м ³	при- раст, хиљ. м ³
РЕПУБЛИКА СРБИЈА									
1961	2269776	216531	5346	1172915	120894	3080	1096861	95637	2266
1979	2312867	235003	6181	1143334	132797	3484	1169533	102206	2697
Чисте састојине	1502612	151338	3905	731504	83177	2145	771108	68161	1760
Лишћара	1395480	140683	3666	665586	77435	2007	729894	63248	1659
Четинара	107132	10655	239	65918	5742	138	41214	4913	101
Мешовите састојине	810255	83665	2276	411830	49620	1339	398425	34045	937
Лишћара	741410	70650	2031	365875	40074	1173	375535	30576	858
Четинара	68845	13015	245	45955	9546	166	22890	3469	79
ЦЕНТРАЛНА СРБИЈА									
1961	1706129	178950	4002	777930	91072	2034	928199	87878	1968
1979	1781135	189865	4720	778983	96418	2354	1002152	93447	2366
Чисте састојине	1177475	125282	3062	528657	64137	1541	648818	61145	1521
Лишћара	1082699	116172	2858	473745	59664	1433	608954	56508	1425
Четинара	94776	9110	204	54912	4473	108	39864	4637	96
Мешовите састојине	603660	64583	1658	250326	32281	813	353334	32302	845
Лишћара	552893	54644	1493	222319	25803	727	330574	28841	766
Четинара	50767	9939	165	28007	6478	86	22760	3461	79
ВОЈВОДИНА									
1961	117337	12549	380	114893	12403	376	2444	146	4
1979	102611	14746	508	97978	14335	489	4633	411	19
Чисте састојине	46714	5793	241	44124	5499	227	2590	294	14
Лишћара	44564	5718	239	41988	5424	225	2576	294	14
Четинара	2150	75	2	2136	75	2	14	0	0
Мешовите састојине	55897	8953	267	53854	8836	262	2043	117	5
Лишћара	53279	8796	264	51236	8679	259	2043	117	5
Четинара	2618	157	3	2618	157	3	0	0	0
КОСОВО И МЕТОХИЈА									
1961	446310	25032	964	280092	17419	670	166218	7613	294
1979	429121	30392	953	266373	22044	641	162748	8348	312
Чисте састојине	278423	20263	602	158723	13541	377	119700	6722	225
Лишћара	268217	18793	569	149853	12347	349	118364	6446	220
Четинара	10206	1470	33	8870	1194	28	1336	276	5
Мешовите састојине	150698	10129	351	107650	8503	264	43048	1626	87
Лишћара	135238	7210	274	92320	5592	187	42918	1618	87
Четинара	15460	2919	77	15330	2911	77	130	8	0

9-3. ПОДИЗАЊЕ И ОБНОВА ШУМА

	Укупно	У шумама		Изван шума				Вештачко	
		сецишта	остале површине	крш и голет	живи пек и слатине	еродирани земљиште	пољопривредно и остало земљиште	сетвом	садњом
РЕПУБЛИКА СРБИЈА									
1955	5643	1464	957	2842	266	-	114
1966	13578	4723	2297	1570	107	1624	3257	669	12909
1970	8535	2803	1067	655	77	2070	1863	130	8405
1975	7300	2219	1313	1326	29	1515	898	57	7243
1980	18929	4492	2022	6909	66	2017	3423	32	18897
1985	15148	3805	1584	6159	37	1895	1668	181	14967
1990	8720	2768	593	2544	11	1019	1785	283	8437
1995	4111	1208	1139	887	86	48	743	204	3907
1997	2578	1293	345	377	16	146	401	34	2544
1998 ¹⁾	2130	955	211	572	12	59	321	18	2112
1999 ²⁾	2420	1541	376	232	-	17	254	139	2281
Друштвене ²⁾	2089	1473	356	224	-	-	36	139	1950
Четинари ²⁾	937	540	177	204	-	-	16	-	937
Лишћари ²⁾	1152	933	179	20	-	-	20	139	1013
Приватне ²⁾	331	68	20	8	-	17	218	-	331
Четинари ²⁾	259	45	19	8	-	10	177	-	259
Лишћари ²⁾	72	23	1	-	-	7	41	-	72
ЦЕНТРАЛНА СРБИЈА									
1999	1555	897	161	231	-	17	249	18	1537
Друштвене	1224	829	141	223	-	-	31	18	1206
Четинари	882	540	122	204	-	-	16	-	882
Лишћари	342	289	19	19	-	-	15	18	324
Приватне	331	68	20	8	-	17	218	-	331
Четинари	259	45	19	8	-	10	177	-	259
Лишћари	72	23	1	-	-	7	41	-	72
ВОЈВОДИНА									
1999	865	644	215	1	-	-	5	121	744
Друштвене	865	644	215	1	-	-	5	121	744
Четинари	55	-	55	-	-	-	-	-	55
Лишћари	810	644	160	1	-	-	5	121	689
Приватне	-	-	-	-	-	-	-	-	-
Четинари	-	-	-	-	-	-	-	-	-
Лишћари	-	-	-	-	-	-	-	-	-
КОСОВО И МЕТОХИЈА									
1999
Друштвене
Четинари
Лишћари
Приватне
Четинари
Лишћари

1) Подаци за Косово и Метохију се односе на 1997. годину.

2) Нису обухваћени подаци за Косово и Метохију.

9-4. ВЕШТАЧКО ПОШУМЉАВАЊЕ И ПОПУЊАВАЊЕ

	Пошумљавање			Попуњавање			ha
	укупно	друштвене шуме	приватне шуме	укупно	друштвене шуме	приватне шуме	
РЕПУБЛИКА СРБИЈА							
1955	5643	4684	959	2403	1923	480	
1966	13578	9424	4154	2145	1667	478	
1970	8535	4421	4114	1328	1241	87	
1975	7300	4055	3245	901	785	116	
1980	18929	13636	5293	1031	754	277	
1985	15148	10788	4360	2877	2198	679	
1990	8720	6310	2410	2920	2426	494	
1995	4111	3180	931	1322	1292	30	
1996	3638	2545	1093	1034	758	276	
1997	2578	1944	634	571	510	61	
1998 ¹⁾	2130	1773	357	704	654	50	
1999 ²⁾	2420	2089	331	589	543	46	
Четинари ²⁾	1196	937	259	369	323	46	
Смрча и јела ²⁾	444	341	103	163	136	27	
Црни бор ²⁾	621	507	114	168	153	15	
Бели бор ²⁾	117	79	38	29	29	-	
Остали ²⁾	14	10	4	9	5	4	
Лишћари ²⁾	1224	1152	72	220	220	-	
Буква ²⁾	184	184	-	17	17	-	
Храст ²⁾	64	63	1	9	9	-	
Багрем ²⁾	171	141	30	11	11	-	
Остали тврди ²⁾	73	54	19	22	22	-	
Тополе ²⁾	673	651	22	145	145	-	
Остали меки ²⁾	59	59	-	16	16	-	
ЦЕНТРАЛНА СРБИЈА							
1997	1551	964	587	277	237	40	
1998	1205	896	309	250	222	28	
1999	1555	1224	331	386	340	46	
ВОЈВОДИНА							
1997	859	859	-	156	156	-	
1998	757	756	1	312	311	1	
1999	865	865	-	203	203	-	
КОСОВО И МЕТОХИЈА							
1997	168	121	47	138	117	21	
1998 ¹⁾	168	121	47	142	121	21	
1999	

1) Подаци за Косово и Метохију се односе на 1997. годину.

2) Нису обухваћени подаци за Косово и Метохију.

9-5. ГАЈЕЊЕ ШУМА

	Друштвене шуме			Шуме у приватној својини			ha
	укупно	нега	мелиорација	укупно	нега	мелиорација	
РЕПУБЛИКА СРБИЈА							
1961	41005	37345	3660	20104	14790	5314	
1966	59507	56427	3080	25960	21821	4139	
1970	33083	30914	2169	73486	50447	23039	
1975	28029	25875	2154	42490	31721	10769	
1980	30655	25427	5228	61071	48820	12251	
1985	31719	18981	12738	85231	20892	64339	
1990	28888	17655	11233	60031	18337	41694	
1995	27066	19890	7176	44690	7460	37230	
1998 ¹⁾	30070	16558	13512	32788	13121	19667	
1999 ²⁾	30637	15462	15175	12968	4135	8833	
Нега подмлатка ²⁾	2507	2282	225	18	18	-	
Чишћење ²⁾	3091	2445	646	153	81	72	
Прореде ²⁾	21400	10325	11075	12342	4033	8309	
Обогађивање шума ²⁾	148	74	74	1	-	1	
Нега земљишта ²⁾	536	249	287	2	2	-	
Конверзија ²⁾	2836	44	2792	400	-	400	
Попуњавање састојина ²⁾	38	28	10	-	-	-	
Ресуреција ²⁾	81	15	66	52	1	51	
ЦЕНТРАЛНА СРБИЈА							
1999	25033	12005	13028	12968	4135	8833	
Нега подмлатка	1089	961	128	18	18	-	
Чишћење	2269	1815	454	153	81	72	
Прореде	18585	8973	9612	12342	4033	8309	
Обогађивање шума	148	74	74	1	-	1	
Нега земљишта	194	95	99	2	2	-	
Конверзија	2629	44	2585	400	-	400	
Попуњавање састојина	38	28	10	-	-	-	
Ресуреција	81	15	66	52	1	51	
ВОЈВОДИНА							
1999	5604	3457	2147	-	-	-	
Нега подмлатка	1418	1321	97	-	-	-	
Чишћење	822	630	192	-	-	-	
Прореде	2815	1352	1463	-	-	-	
Нега земљишта	342	154	188	-	-	-	
Конверзија	207	-	207	-	-	-	
КОСОВО И МЕТОХИЈА							
1999	
Нега подмлатка	
Чишћење	
Прореде	
Обогађивање шума	
Ресуреција	

¹⁾ Подаци за Косово и Метохију се односе на 1997. годину.

²⁾ Нису обухваћени подаци за Косово и Метохију.

9-6. СЕЧА ДРВЕТА У ШУМАМА И ИЗВАН ШУМА

хиљ. т3

	Укупно					Друштвене шуме				
	свега	редовне и ванредне сече	про-реде и чишћење	од укупно посеченог дрвета долази на		укупно	редовне и ванредне сече	про-реде и чишћење	од укупно посеченог дрвета долази на	
				очуване шуме	остале шуме				очуване шуме	остале шуме

РЕПУБЛИКА СРБИЈА

1966	3100	2307	792	2454	646	1986	1605	383	1888	99
1970	3202	2352	850	2561	641	2157	1720	437	2036	121
1975	3422	2537	885	2722	700	2251	1797	454	2079	172
1980	3729	2705	1024	3061	668	2504	1890	614	2256	248
1985	4209	2852	1357	3160	1049	2787	2019	768	2389	398
1990	3657	2654	1003	2921	736	2489	1982	507	2117	372
1995	2852	1938	914	2045	807	1989	1319	670	1564	425
1996	2911	2066	845	1930	981	2014	1417	597	1511	503
1997	2608	1804	804	1907	701	1859	1253	606	1504	355
1998 ¹⁾	2704	1926	778	1941	763	2096	1497	599	1664	432
1999 ²⁾	2459	1799	660	1818	641	1860	1454	406	1544	316
Чисте састојине лишћара ²⁾	1644	1248	396	1253	391	1275	1018	257	1097	178
Букове шуме ²⁾	834	612	222	715	119	661	493	168	599	62
Храстове шуме ²⁾	201	120	81	46	155	80	61	19	21	59
Осталих лишћара ²⁾	609	516	93	492	117	534	464	70	477	57
Чисте састојине четинара ²⁾	101	75	26	100	1	73	50	23	73	-
Смрчеве и јелове шуме ²⁾	48	42	6	47	1	30	25	5	30	-
Осталих четинара ²⁾	53	33	20	53	-	43	25	18	43	-
Мешовите састојине лишћара ²⁾	503	290	213	265	238	346	234	112	208	138
Мешовите састојине четинара ²⁾	33	26	7	33	-	26	19	7	26	-
Мешовите састојине лишћара и четинара ²⁾	178	160	18	167	11	140	133	7	140	-

ЦЕНТРАЛНА СРБИЈА

1997	1854	1331	523	1384	470	1202	826	376	1012	190
1998	1747	1331	416	1246	501	1258	969	289	1020	238
1999	1844	1314	530	1264	580	1249	973	276	993	256

ВОЈВОДИНА

1997	501	426	75	396	105	497	422	75	392	105
1998	704	547	157	569	135	678	522	156	545	133
1999	615	485	130	554	61	611	481	130	551	60

КОСОВО И МЕТОХИЈА

1997	253	47	206	127	126	160	5	155	100	60
1998 ¹⁾	253	48	205	126	127	160	6	154	100	60
1999

1) Подаци за Косово и Метохију се односе на 1997. годину.

2) Нису обухваћени подаци за Косово и Метохију.

9-7. СЕЧЕ ПО ВРСТАМА ДРВЕЋА

хиљ. т3

	Бруто маса, укупно	Лишћара					Четинара			
		свега	храст	буква	ос- тали тврди	то- пола	ос- тали меки	свега	јела и смрча	бор

РЕПУБЛИКА СРБИЈА

УКУПНО											
1955	1793	1695	411	882	268	-	134	98	88	10	-
1966	3100	2905	628	1327	554	149	247	195	155	36	4
1970	3202	2971	543	1385	542	160	341	230	194	36	9
1975	3422	3150	564	1407	515	303	360	272	226	41	6
1980	3729	3441	638	1639	474	384	306	288	216	61	11
1985	4209	3815	678	1854	601	417	265	394	284	103	7
1990	3657	3327	729	1601	378	441	178	330	235	92	3
1995	2852	2570	608	1144	292	404	122	282	185	92	5
1997	2608	2302	442	1204	258	304	94	306	157	143	3
1998 ¹⁾	2704	2447	495	1208	260	391	93	257	162	92	6
1999 ²⁾	2459	2247	404	1075	299	385	84	212	140	69	3
Друштвене шуме											
1955	872	800	127	518	64	-	91	72	69	3	-
1966	1986	1841	220	938	356	140	186	144	118	25	1
1970	2157	1970	195	1070	345	155	205	187	159	24	3
1975	2251	2044	181	1060	347	291	165	207	185	20	2
1980	2504	2293	196	1292	264	361	180	211	177	32	2
1985	2787	2457	200	1392	291	405	169	330	241	86	3
1990	2489	2219	290	1154	218	433	124	270	203	65	2
1995	1989	1773	331	753	230	362	97	216	140	71	5
1997	1859	1611	203	874	161	300	73	248	119	124	5
1998 ¹⁾	2096	1890	300	952	202	366	70	206	125	78	3
1999 ²⁾	1860	1690	227	805	203	383	72	170	120	47	3

ЦЕНТРАЛНА СРБИЈА

УКУПНО											
1997	1854	1663	303	1095	152	66	47	191	120	68	3
1998	1747	1573	293	1098	107	50	25	174	125	49	-
1999	1844	1643	310	1072	161	68	32	201	140	58	3

ВОЈВОДИНА

УКУПНО											
1997	501	428	53	1	94	238	42	73	-	73	-
1998	704	663	116	2	141	341	63	41	-	41	-
1999	615	604	94	3	138	317	52	11	-	11	-

КОСОВО И МЕТОХИЈА

УКУПНО											
1997	253	211	86	108	12	-	5	42	37	2	3
1998	253	211	86	108	12	-	5	42	37	2	3
1999

¹⁾ Подаци за Косово и Метохију се односе на 1997. годину.

²⁾ Нису обухваћени подаци за Косово и Метохију.

9-8. СЕЧА И ИЗРАДА ШУМСКИХ СОРТИМЕНАТА - Друштвене шуме -

	хиљ. т3								
	1954	1966	1975	1980	1985	1990	1995	1998	1999
РЕПУБЛИКА СРБИЈА	560	1554	1658	1807	2152	1917	1699	1565	1685¹⁾
Обловина	146	628	724	848	1001	950	717	806	755 ¹⁾
Тесано и џепано дрво	1	11	4	4	4	-	-	-	-
Просторно дрво	413	915	930	955	1147	967	982	759	930 ¹⁾
Централна Србија	327	817	1021	1156	1324	1143	968	902	1123
Обловина	75	364	503	503	640	624	408	402	462
Тесано и џепано дрво	1	11	4	4	4	-	-	-	-
Просторно дрво	251	442	514	570	680	519	560	500	661
Војводина	190	586	513	504	662	671	584	597	562
Обловина	45	209	164	199	291	286	256	393	293
Тесано и џепано дрво	-	-	-	-	-	-	-	-	-
Просторно дрво	145	377	349	305	371	385	328	204	269
Косово и Метохија	43	150	125	147	166	103	147	66	...
Обловина	26	54	57	67	70	40	53	11	...
Тесано и џепано дрво	-	-	-	-	-	-	-	-	...
Просторно дрво	17	96	68	80	96	63	94	55	...

¹⁾ Нису обухваћени подаци за Косово и Метохију.

9-9. ПРОДАЈА ШУМСКИХ СОРТИМЕНАТА¹⁾

	хиљ. т3								
Укупно	Трупци за резање			Рудничко дрво	Прагови	Целулозно дрво	Огревно дрво	Остало дрво	
	храста	букве	четинара						
РЕПУБЛИКА СРБИЈА									
1954	593	10	56	71	26	1	69	302	40
1966	1455	26	246	91	40	2	203	651	196
1970	1819	36	252	101	38	5	311	892	184
1975	2081	31	294	125	30	1	409	917	274
1980	1721	24	335	133	35	-	335	554	306
1985	2036	29	377	128	34	-	351	736	381
1990	1938	33	332	134	24	-	275	668	472
1995	1610	30	201	134	24	-	124	756	341
1998	1649	45	277	51	37	-	111	748	380
1999 ²⁾	1333	161	259	48	24	-	51	765	25
ЦЕНТРАЛНА СРБИЈА									
1998	934	3	264	48	17	-	26	486	90
1999	917	29	259	47	9	-	15	533	25
ВОЈВОДИНА									
1998	646	42	1	2	20	-	82	210	289
1999	416	132	-	1	15	-	36	232	-
КОСОВО И МЕТОХИЈА									
1998	69	-	12	1	-	-	3	52	1
1999

¹⁾ Од 1978. године кретање производње у друштвеним шумама прати се преко продаје израђених сортимената. За претходне године извршено је усклађивање података.

²⁾ Нису обухваћени подаци за Косово и Метохију.

9-10. ПОСЕЧЕНА ДРВНА МАСА ПО ИЗВРШИОЦИМА СЕЧЕ

	Укупно	Друштвене шуме					Шуме у приватној својини		
		свега	шумске организа- ције	дрвна индус- трија	остале органи- зације	мало- продаја	свега	власници шума	шумске и остале ор- ганизације
РЕПУБЛИКА СРБИЈА									
1961	2364	1450	1101	101	127	121	914	906	8
1966	3100	1986	1743	12	59	173	1003	980	23
1970	3202	2154	1820	3	61	270	1048	1036	12
1975	3422	2251	1927	1	112	211	1171	1164	7
1980	3729	2504	2190	5	78	232	1224	1199	25
1985	4209	2787	2502	3	56	226	1422	1403	19
1990	3657	2489	2173	22	73	221	1168	1162	6
1995	2852	1989	1665	23	69	232	863	767	96
1999 ¹⁾	2459	1860	1447	48	155	322	599	580	19
ЦЕНТРАЛНА СРБИЈА									
1999	1844	1249	836	48	87	278	595	576	19
ВОЈВОДИНА									
1999	615	611	499	-	68	44	4	4	-
КОСОВО И МЕТОХИЈА									
1999

¹⁾ Нису обухваћени подаци за Косово и Метохију.

9-11. ШТЕТЕ У ШУМАМА

	Бесправна сеча, м ³	Остала штета од човека, м ³	Штета од инсеката, м ³	Штета од елементарних непогода, м ³	Штета од биљних бо- лести, м ³	Штета од пожара	
						ha	м ³
РЕПУБЛИКА СРБИЈА							
1961	23162	1511	6567	37100	2916	1221	5244
1966	14702	1177	5038	15127	10373	117	789
1970	22672	4298	4315	20816	13188	337	173
1975	16198	2112	6809	36880	6676	183	500
1980	15832	2889	1464	17390	...	992	1395
1985	26704	4155	933	83139	-	4205	6609
1990	42820	6425	3241	7622	4293	1514	69870
1995	25014	1080	9001	5073	5300	173	447
1999 ¹⁾	12508	400	6028	4277	3884	113	534
ЦЕНТРАЛНА СРБИЈА							
1999	9930	-	6028	2785	3884	36	108
ВОЈВОДИНА							
1999	2578	400	-	1492	-	77	426
КОСОВО И МЕТОХИЈА							
1999

¹⁾ Нису обухваћени подаци за Косово и Метохију.

9-12. ШУМСКИ ПУТЕВИ, ПРЕВОЗНА СРЕДСТВА И МЕХАНИЗАЦИЈА

	Камиони	Трактори	Моторне тестере	Остале машине	Шумски путеви, km		
					тврди		меки
					с подлогом	без подлоге	
РЕПУБЛИКА СРБИЈА							
1961	57	150	206	116	643	254	1903
1966	141	427	1015	427	694	437	2115
1971	211	310	1392	312	1156	388	2693
1975	306	346	1834	414	1583	627	4298
1980	441	550	2460	530	2237	922	5042
1985	404	695	2779	426	3000	869	9178
1990	604	779	3116	345	3472	482	9084
1995	391	553	1626	234	3677	140	7047
1999 ¹⁾	240	277	1430	171	3624	-	5687

ЦЕНТРАЛНА СРБИЈА

1999	212	218	828	116	3162	-	3391
------	-----	-----	-----	-----	------	---	------

ВОЈВОДИНА

1999	28	59	602	55	462	-	2296
------	----	----	-----	----	-----	---	------

КОСОВО И МЕТОХИЈА

1999
------	-----	-----	-----	-----	-----	-----	-----

¹⁾ Нису обухваћени подаци за Косово и Метохију.

9-13. ЛОВ-ОДСТРЕЉЕНА ДИВЉАЧ

	Број одстрелене дивљачи								
	јелен	срна	дивокоза и му-флон	медвед	дивља свиња	зец, хиљ. ком.	јаребица, хиљ. ком.		фазан, хиљ. ком.
							пољска	каме-њарка	
РЕПУБЛИКА СРБИЈА									
1955/56	365	264	10	-	80	241	29	2	9
1966/67	561	2617	39	5	496	398	124	10	80
1976/77	924	3300	43	6	2208	217	169	7	341
1985/86	999	9397	37	5	2990	177	17	1	353
1990/91	1471	9634	361	4	4550	144	22	-	307
1995/96	784	4240	76	2	1365	125	18	-	150
1999/00 ¹⁾	828	3152	51	-	2325	80	10	-	82

ЦЕНТРАЛНА СРБИЈА

1995/96	86	1348	37	-	749	63	8	-	77
1999/00	105	803	51	-	943	48	9	-	76

ВОЈВОДИНА

1995/96	672	2877	2	-	418	55	4	-	73
1999/00	723	2349	-	-	1382	32	1	-	46

КОСОВО И МЕТОХИЈА

1995/96	26	15	37	2	198	7	6	-	-
1999/00

¹⁾ Нису обухваћени подаци за Косово и Метохију.

9-14. ПОВРШИНА ЛОВИШТА, ЛОВЦИ И ЛОВНИ ОБЈЕКТИ

	Површина ловишта, ha		Ловци, број	Фазанерије, број	Зимовници за дивљач, број	Хранилишта за дивљач	
	укупно	под шумом				пернату, број	длакаву, број

РЕПУБЛИКА СРБИЈА

1961	7235583	1709154	42921	76	150	2753	1587
1966	7054190	1976634	53582	86	596	8524	2749
1970	6940215	1948212	53903	65	316	11341	3321
1975	7340177	2160197	81279	43	175	13815	4479
1978	6764200	2047494	83553	49	300	18466	5347
1979	7026250	2287149	88985	51	154	21963	5825
1980	7308157	2513799	92216	94	410	20542	4824
1981	7328088	2624457	96459	79	618	17226	5092
1982	7808405	2359247	108946	61	353	23131	6516
1983	7713560	2431603	125006	78	161	24815	7337
1984	7452681	2476579	113657	77	325	23983	10005
1985	7435950	2369983	113121	83	107	21775	8099
1986	7635419	2150183	119260	62	122	21642	8912
1987	7709155	2127410	116674	55	68	22019	8945
1988	7401309	1839977	116178	68	188	23161	9311
1989	7194155	1716725	113681	87	157	24222	9356
1990	6883502	1683655	109257	77	106	23476	9684
1991	6927501	1821416	96900	77	91	22824	9151
1992	6794368	1868519	109561	79	208	21727	8920
1993	7245116	1915139	101548	81	192	22182	8785
1995	7221261	1780075	89926	62	157	19192	7931
1997	7318234	1816756	80722	57	161	17965	6418
1999 ¹⁾	6469219	1453165	74544	51	51	19103	7652

ЦЕНТРАЛНА СРБИЈА

1995	4263741	1269151	52801	23	123	10802	4105
1997	4359879	1306945	44818	21	117	10085	2740
1999	4408223	1323659	47902	23	18	10874	3771

ВОЈВОДИНА

1995	2010642	116936	30188	39	34	8229	3719
1997	2011477	115823	28948	36	44	7719	3571
1999	2060996	129506	26642	28	33	8229	3881

КОСОВО И МЕТОХИЈА

1995	946878	393988	6937	-	-	161	107
1997	946878	393988	6956	-	-	161	107
1999

¹⁾ Нису обухваћени подаци за Косово и Метохију.

10. Водопривреда

Извори и методи прикупљања података

Подаци о заштити од штетног дејства вода и подаци о коришћењу вода у пољопривреди прикупљени су редовним годишњим извештајима водопривредних и пољопривредних предузећа.

Обухватност

Подаци о системима за наводњавање прикупљени су од свих предузећа која управљају системима и уређајима за наводњавање. Извештајем о заштити од штетног дејства вода и уређењу водотока обухваћена су сва предузећа која одржавају, искоришћавају, изграђују и реконструишу водопривредне објекте и постројења на одређеном подручју.

Вредносни подаци у табелама о развоју водопривреде прикупљени су и обрађени у статистици привредних биланса, чији су резултати и методолошка објашњења детаљније приказани на одговарајућем месту у Годишњаку.

Дефиниције

Површина која се у току године наводњава два и више пута, исказана је само једном.

Код одбране од поплава исказане су површине и објекти који се одбрамбеним насипима заштићују од штетног дејства спољних вода.

10-1. ОПШТИ ПРЕГЛЕД РАЗВОЈА ВОДОПРИВРЕДЕ

	Број запослених ¹⁾	Друштвени производ (цене 1994), мил. дин.	Народни доходак (цене 1994), мил. дин.	Остварене инвестиције (цене 1994), хилј. дин.
РЕПУБЛИКА СРБИЈА				
1993	...	141,3	121,7	35566
1994	4909	132,1	113,3	31833
1995	4621	128,1	109,8	28160
1996	4630	131,0	112,5	21425
1997	4960	130,3	110,4	26679
1998	4406 ²⁾	129,0 ²⁾	110,0 ²⁾	28553 ²⁾
ЦЕНТРАЛНА СРБИЈА				
1997	2518	21,7	17,8	18352
1998	1915	22,0	18,0	18355
ВОЈВОДИНА				
1997	1891	98,9	92,4	8174
1998	1892	99,0	92,0	10014
КОСОВО И МЕТОХИЈА				
1997	551	9,7	0,2	153
1998	500 ²⁾	9,0 ²⁾	0,0 ²⁾	184 ²⁾

¹⁾ Извор: Годишњи извештај КГИ-01. Стање 31.12.

²⁾ Процена за Косово и Метохију.

10-2. ВОДОПРИВРЕДНЕ ОРГАНИЗАЦИЈЕ И ЗАПОСЛЕНИ

	Број организа- ција	Запослени					Пољopr. организа- ције које врше на- водња- вање
		укупно	са технич- ким фа- култетом	са пољopr. и шума- рским фа- култетом	са ос- талим фа- култе- тима	са вишом и сред- њом шко- лом	
РЕПУБЛИКА СРБИЈА							
1966	28	3808	896	316
1970	32	5132	130	92	89	884	226
1975	35	4012	84	53	58	751	174
1980	40	4891	77	69	79	848	148
1985	39	4787	112	76	87	1007	130
1990	42	4560	139	80	109	1012	146
1996	44	3923	115	84	102	875	166
1999 ¹⁾	44	4175	139	92	94	948	166
ЦЕНТРАЛНА СРБИЈА							
1999	22	2532	66	49	51	521	35
ВОЈВОДИНА							
1999	22	1643	73	43	43	427	131
КОСОВО И МЕТОХИЈА							
1999

¹⁾ Нису обухваћени подаци за Косово и Метохију.

10-3. УРЕЂАЈИ ЗА ОДВОДЊАВАЊЕ И НАВОДЊАВАЊЕ

	За одводњавање				За наводњавање				Кишни агрегати	
	канални, km	црпне станице			црпни агрегати			канални, km	број	капацитет, m ³ /sec
		број ¹⁾	капацитет, m ³ /sec	инсталирана снага, kW	број	капацитет, m ³ /sec	инсталирана снага, kW			
РЕПУБЛИКА СРБИЈА										
1966	14119	148	320	25819	215	34	5524	1866	1449	50,10
1970	18492	181	431	34542	278	30	11137	1946	1412	49,82
1973	18633	193	488	39216	408	35	19680	1929	801	29,50
1974	19005	190	481	37137	355	33	18077	1599	709	29,07
1975	20100	190	495	39851	359	40	18180	1617	737	27,82
1976	20490	190	496	39859	385	43	22401	1695	676	26,38
1977	20248	192	525	42812	418	89	24844	1670	600	24,38
1978	19556	200	498	46321	427	93	26611	1641	597	34,10
1979	21901	212	497	49547	451	65	34470	2281	595	37,96
1980	20742	202	498	48774	503	87	39876	3208	592	30,02
1981	22252	238	644	47532	473	76	35608	2387	643	34,09
1982	22857	203	518	42214	496	66	41443	2420	645	38,72
1983	23418	201	523	45168	483	56	39389	2393	652	42,48
1984	23915	261	535	46645	499	60	41498	2410	769	38,53
1985	24102	274	552	54770	460	117	41320	2635	2376	160,96
1986	24161	398	585	55595	560	124	46307	3028	910	165,26
1987	24062	467	610	48295	588	139	57534	2943	1013	187,98
1988	25535	466	629	50373	645	88	61138	2994	1015	60,86
1989	23131	473	625	47725	607	88	63244	2998	996	51,19
1990	23617	450	601	45217	668	87	64318	3015	842	53,08
1991	22950	414	560	47073	639	94	64714	3399	1032	48,87
1992	24719	452	698	49117	627	90	63099	3238	1072	49,97
1993	23695	428	653	43865	650	105	64115	3364	1751	53,74
1994	608	91	62148	3090	1534	50,31
1995	656	98	66746	3225	1570	51,32
1996	26972	470	663	46758	661	94	64496	3327	1647	57,49
1997	663	103	65526	3276	1582	61,21
1998 ²⁾	688	107	68511	3112	1587	63,76
1999 ³⁾	27202	471	815	52944	614	87	51697	1857	1604	64,39
ЦЕНТРАЛНА СРБИЈА										
1997	85	11	4505	1053	785	16,40
1998	88	12	4508	936	781	16,14
1999	6552	138	169	14725	104	13	5223	1034	787	16,54
ВОЈВОДИНА										
1997	510	69	46807	904	782	43,54
1998	532	72	49789	857	791	46,32
1999	20650	333	646	38219	510	74	46474	823	817	47,84
КОСОВО И МЕТОХИЈА										
1997	68	23	14214	1319	15	1,30
1998 ²⁾	68	23	14214	1319	15	1,30
1999

¹⁾ За раније године приказан број црпних станица - зграда, а од 1984. године приказује се број црпки стационираних у зградама.

²⁾ Процена

³⁾ Нису обухваћени подаци за Косово и Метохију.

10-4. НАВОДЊАВАЊЕ

у ha

	Начин наводњавања			Оранице и баште	Воћњаци	Виногради	Ливаде
	укупно ¹⁾	површински	вештачка киша				
РЕПУБЛИКА СРБИЈА							
1966	70673	46616	24057	57657	4720	37	8259
1970	66098	42944	23154	53394	3159	-	9545
1973	65669	38652	26917	49383	5895	108	10183
1974	61748	40125	21623	46239	5173	28	10308
1975	58633	37249	21384	46250	5036	28	7319
1976	54054	34784	19270	47904	4931	-	1219
1977	66818	43030	23788	52898	5419	-	8501
1978	63036	44236	18800	50810	5469	40	6717
1979	67539	44443	23096	55541	5309	40	6649
1980	59372	45950	13422	47757	4828	40	6747
1981	62914	46465	16449	51245	4720	40	6909
1982	66409	45336	20577	53813	5645	40	6911
1983	69523	44989	23726	58034	4644	325	6520
1984	66823	38138	27843	52600	6316	40	7867
1985	67633	35034	31326	53454	6366	365	7448
1986	50610	17732	31506	35871	6704	40	7995
1987	64929	27273	36661	49752	6773	367	8037
1988	79653	30163	48492	64437	6806	3998	4412
1989	60938	22678	37226	46812	6554	3952	3620
1990	69155	25682	42225	58322	6852	234	3747
1991	67899	30634	35813	55325	6184	168	6222
1992	75915	29885	44511	64138	5598	70	6109
1993	74142	29944	43201	62215	5452	160	6315
1994	65856	31321	33159	56033	5593	506	3724
1995	63560	32595	28485	53426	5882	481	3771
1996	64832	29419	33551	54739	5087	174	4833
1997	53121	24227	27447	42952	5987	181	4001
1998 ²⁾	55218	26046	27786	44825	6335	88	3970
1999 ³⁾	17791	5048	11937	15092	2537	86	76
ЦЕНТРАЛНА СРБИЈА							
1997	2624	1088	1362	1824	755	-	45
1998	3728	2037	1546	2504	1154	-	70
1999	2913	1578	1173	1830	1007	-	76
ВОЈВОДИНА							
1997	26106	4112	20721	24253	1672	181	-
1998	27990	5029	21720	26221	1681	88	-
1999	14878	3470	10764	13262	1530	86	-
КОСОВО И МЕТОХИЈА							
1997	24391	19027	5364	16875	3560	-	3956
1998 ²⁾	23500	18980	4520	16100	3500	-	3900
1999

1) Укључене и површине које се наводњавају системом кап по кап.

2) Процена

3) Нису обухваћени подаци за Косово и Метохију.

10-5. ОДБРАНА ОД ПОПЛАВА

	Брањено од поплава					Поплављено од спољних вода				
	насеља, број	инд. об- јекти, број	желез- ничке пруге, km	путеви, km	зем- љиште укупно, хилъ. ha	на- сеља, број	инд. об- јекти, број	желез- ничке пруге, km	путеви, km	зем- љиште укупно, хилъ. ha

РЕПУБЛИКА СРБИЈА

1966	360	211	847	1476	1067	58	12	149	206	177
1970	448	193	854	3106	1080	74	14	27	165	193
1973	462	282	858	3416	896	27	6	-	11	37
1974	440	339	819	3623	1012	15	5	-	17	19
1975	469	351	925	3900	1037	20	19	2	38	11
1976	468	352	925	3900	979	23	18	5	28	19
1977	473	306	859	3604	1010	24	45	5	15	8
1978	462	320	850	3270	987	13	8	4	8	13
1979	429	312	841	3355	998	40	15	6	36	39
1980	443	308	892	3315	999	37	2	6	94	20
1981	450	318	907	3528	1025	21	15	-	37	24
1982	449	336	904	3287	1033	2	-	-	2	1
1983	438	339	892	3274	1004	-	-	-	-	-
1984	405	396	800	3038	943	4	4	-	12	6
1985	465	449	834	3329	1045	47	16	50	136	25
1986	461	432	814	3259	1054	26	8	-	57	10
1987	453	444	746	3192	937	50	17	52	211	43
1988	464	450	747	3195	969	54	15	56	172	39
1989	473	453	765	3242	1022	60	17	54	188	42
1990	462	413	715	3219	1122	119	26	62	301	43
1991	507	311	680	3431	1259	119	25	62	301	43
1992	490	343	691	3656	1053	84	15	51	245	24
1993	485	351	691	3616	1053	40	11	5	95	10
1996	367	309	860	2400	1186	22	20	116	194	27
1999 ¹⁾	538	516	1079	3300	1734	127	77	19	194	58

ЦЕНТРАЛНА СРБИЈА

1993	333	291	443	1858	487	40	6	5	95	10
1996	217	198	594	1621	552	22	20	116	194	27
1999	354	401	788	2491	968	120	75	16	188	49

ВОЈВОДИНА

1993	127	52	248	1758	488	-	-	-	-	-
1996	150	111	266	779	556	-	-	-	-	-
1999	184	115	291	809	766	7	2	3	6	9

КОСОВО И МЕТОХИЈА

1993	25	8	-	-	78	-	5	-	-	-
1996	-	-	-	-	78	-	-	-	-	-
1999

1) Нису обухваћени подаци за Косово и Метохију.

11. Индустрија и рударство

Извори и методи прикупљања података

Подаци индустријске статистике су, уствари, изводи из постојеће евиденције индустријских предузећа. Те податке статистика прикупља путем месечних и годишњих извештаја.

Вредносни подаци у табелама о развоју индустрије прикупљени су и обрађени у статистици привредних биланса, чији су резултати и методолошка објашњења детаљније приказани на одговарајућем месту у Годишњаку.

Подаци о производњи у натуралном изразу и о утрошку електроенергије и горива, прикупљени су путем месечних извештаја индустријских предузећа. На основу месечних извештаја обрачунавају се индекси производње, запослених и продуктивности рада.

Обухватност

У овом Годишњаку подаци су дати према Јединственој класификацији делатности објављеној у "Сл. листу СФРЈ", број 34/76, а која се примењује од јануара 1977. године.

Због разлике у методологији и обухватности и неких разлика у разврставању предузећа, подаци о броју запослених, друштвеном производу и инвестицијама, који су прикупљени Комплексним годишњим извештајем, нису идентични с подацима из поглавља о запослености, народном дохотку и финансирању инвестиција.

Подаци годишњих извештаја индустрије, који садрже претежно натуралне показатеље, не садрже податке за сва предузећа која су номенклатуром делатности сврстана у индустрију (издавачка предузећа, предузећа за рударска и геолошка истраживања). Због тих и неких других мањих разлика, подаци о броју предузећа не подударају се са бројем предузећа који је утврђен на основу Комплексног годишњег извештаја.

Јединице посматрања су предузећа која су према Јединственој класификацији делатности и адресару РОЈ-а сврстана у индустрију и рударство као и њихове радне заједнице и јединице у саставу неиндустријских предузећа која се баве индустријском производњом, а нису конституисане као посебна предузећа.

До 1962. године месечни извештај нису подносиле све индустријске организације. У 1962. години обухватност је употпуњена. Од те године месечни извештај подносе све произвођачке индустријске организације и већи индустријски погони неиндустријских организација.

Подацима није обухваћена: војна производња и производња кућне радиности. Због овога, извештајни број података не приказује целокупну производњу у земљи.

Дефиниције

Индустријско предузеће је она организација у привреди чија је претежна делатност индустријска производња. Она се сврстава у целини у једну индустријску грану према претежној делатности и у случајевима када обавља више делатности.

Индустријски производи су дефинисани као укупна готова производња производа наведених у номенклатури (методолошки материјал објављен у "Сл. листу СРЈ" бр. 6, од 26.12. 1990.). Ова номенклатура је трајан основ за приказивање индустријске производње.

Индекс физичког обима индустријске производње формиран је на бази производње тзв. "чисте гране" сврставањем производа у одговарајуће гране без обзира на претежну делатност предузећа у коме су произведени. За обрачун индекса коришћени су: а) месечна и годишња готова производња, изражена у натуралним величинама по номенклатури производа за месечне извештаје индустрије;

б) пондерациони фактори, формиран на основу зарада (плата) и амортизације, за све индексе обрачунате закључно са 1969. годином и пондерационим факторима формираним на основу друштвеног производа за индексе обрачунате после 1969., односно почев од 1970. године. Пондерациони систем за обрачун индекса систематски се коригује сваке године. Примена коригованих

мерила касни годину дана, тако да се индекс у текућој години обрачунава мерилима из претпрошле године. Због разлике у пондерима, индекс физичког обима индустријске производње не показује исту динамику као обрачун друштвеног производа и народног дохотка у сталним ценама.

Индекси физичког обима, друштвеног производа и цена нису у потпуности међусобно упоредиви, јер имају неједнак обухват појединих елемената вредности производње. При упоређивању ових индекса, треба тражити само опште слагање приказаних тенденција, а никако егзактно међусобно подударане њихових резултата.

Примена Јединствене класификације делатности у овом Годишњаку, спроведена је код индекса производње за све објављене године, а код броја запослених и продуктивности рада од 1976. године. У овом Годишњаку нису објављене неке табеле и подаци који се попуњавају на основу променљивог дела Годишњег извештаја индустрије (ИНД-21).

11-1. ОПШТИ ПРЕГЛЕД РАЗВОЈА ИНДУСТРИЈЕ

	Број запослених, ²⁾ хиљ.	Индекс производње ¹⁾ (1972=100)				Индекс продуктивности рада (1972=100)	Друштвени производ (цене 1994), мил. дин.	Остварене инвестиције (цене 1994), хиљ. дин.	Потрошња електроенергије по раднику, MWh ³⁾
		укупно	средства рада ⁴⁾	материјал за репродукцију	потрошна роба				
РЕПУБЛИКА СРБИЈА									
1939	...	8	2	9	7
1960	...	39	68	34	33	54
1966	...	69	70	61	66	75	5,4
1970	561,2	88	83	81	81	89	7,5
1975	682,5	136	155	123	121	113	8,9
1980	819,1	193	251	169	171	138
1985	966,1	225	280	200	199	140	14,3
1995	838,8	89	38	83	101	65	7821,1	676684	13,4
1996	826,5	94	35	92	104	70	8277,3	645035	12,5
1997	809,5	103	40	110	107	80	9143,0	621936	13,9
1998	785,4 ⁴⁾	107	40	112	114	85	9521,0 ⁴⁾	611165 ⁴⁾	14,9
1999
ЦЕНТРАЛНА СРБИЈА									
1939	...	8
1960	...	39	56	35	31	56
1966	...	70	73	60	62	75	4,4
1970	385,3	92	87	80	95	89	7,1
1975	457,4	143	146	127	120	115	8,2
1980	552,7	207	257	175	169	150	11,1
1985	653,6	221	274	205	203	151	13,9
1995	589,3	97	35	88	106	69	4972,2	545284	14,3
1996	578,3	99	33	94	106	72	5086,6	522646	12,5
1997	569,1	108	38	104	110	81	5529,0	503327	13,6
1998	553,2	113	39	108	116	87	5783,0	495665	14,9
1999	...	86	26	79	94	69	12,9
ВОЈВОДИНА									
1952	...	14	8	15	14	38
1960	...	39	40	34	41	49
1966	...	72	68	62	74	74	5,6
1970	141,9	86	75	86	81	91	7,7
1975	177,0	131	169	116	127	112	8,2
1980	208,3	187	191	193	145	138	12,3
1985	233,5	216	242	234	152	143	12,1
1995	192,2	84	38	90	74	70	2474,1	126380	9,7
1996	189,0	94	34	105	81	80	2778,4	117760	9,7
1997	184,5	107	38	157	80	94	3159,0	114233	12,0
1998	179,6	112	39	157	90	101	3307,0	111181	13,0
1999	...	81	29	91	83	76	9,9

1) Примењена ЈКД за све године.

2) Извор: годишњи извештај КГИ-01. Стање 31.12.

3) Податак из месечног извештаја индустрије.

4) Процена за Косово и Метохију.

11-1. ОПШТИ ПРЕГЛЕД РАЗВОЈА ИНДУСТРИЈЕ (наставак)

	Број запослених, ²⁾ хиљ.	Индекс производње ¹⁾ (1972=100)				Индекс продуктивности рада (1972=100)	Друштвени производ (цене 1994), мил. дин.	Остварене инвестиције (цене 1994), хиљ. дин.	Потрошња елек- троенергије по раднику, MWh ³⁾
		укупно	средства рада ⁴⁾	матери- јал за репро- дукцију	потро- шна роба				
1952	...	14	... ⁴⁾	18	3	48
1960	...	21	3	27	10	46
1966	...	56	21	58	57	74	4,8
1970	34,0	75	56	79	66	86	18,4
1975	48,1	128	182	122	111	102	20,0
1980	58,2	154	383	139	147	103	19,6
1985	79,0	203	485	183	190	108	22,9
1995	57,2	76	138	56	94	59	374,8	5020	16,2
1996	59,3	84	103	67	93	65	412,3	4629	21,6
1997	55,9	92	118	73	98	73	455,0	4376	22,7
1998	52,6 ⁵⁾	86	167	68	93	71	430,0 ⁵⁾	4319 ⁵⁾	21,7
1999

КОСОВО И МЕТОХИЈА

1952	...	14	... ⁴⁾	18	3	48
1960	...	21	3	27	10	46
1966	...	56	21	58	57	74	4,8
1970	34,0	75	56	79	66	86	18,4
1975	48,1	128	182	122	111	102	20,0
1980	58,2	154	383	139	147	103	19,6
1985	79,0	203	485	183	190	108	22,9
1995	57,2	76	138	56	94	59	374,8	5020	16,2
1996	59,3	84	103	67	93	65	412,3	4629	21,6
1997	55,9	92	118	73	98	73	455,0	4376	22,7
1998	52,6 ⁵⁾	86	167	68	93	71	430,0 ⁵⁾	4319 ⁵⁾	21,7
1999

¹⁾ Примењена ЈКД за све године.

²⁾ Извор: годишњи извештај КГИ-01. Стање 31.12.

³⁾ Податак из месечног извештаја индустрије.

⁴⁾ Праћење производње средстава рада на територији Косова и Метохије почиње 1958. године.

⁵⁾ Процена за Косово и Метохију.

11-2. ИНДЕКСИ УКУПНЕ ИНДУСТРИЈСКЕ ПРОИЗВОДЊЕ¹⁾

Република Србија

	1939	1946	1955	1960	1966	1970	1975	1980	1985	1990	1995	1997	1998
100	81	223	465	814	1030	1596	2260	2640	2471	1044	1206	1254	1254
124	100	345	759	1351	1709	2648	3749	4379	4098	1730	1998	2078	2078
45	36	100	220	392	496	768	1088	1271	1190	503	581	604	604
22	16	46	100	178	225	349	494	577	630	266	307	319	319
12	9	26	56	100	127	196	278	324	304	128	147	153	153
10	7	20	44	79	100	155	219	256	239	101	117	122	122
6	5	13	29	51	64	100	142	165	154	65	75	78	78
4	3	9	20	36	46	71	100	117	109	46	53	55	55
3	2	8	18	30	39	60	85	100	94	38	44	46	46
4	2	9	16	34	42	64	91	106	100	42	48	50	50
10	5	21	37	80	99	151	214	251	235	100	115	120	120
8	4	18	32	69	85	131	185	217	204	86	100	104	104
8	5	17	31	66	82	126	178	209	196	83	96	100	100

¹⁾ Подаци се читају само хоризонтално.

11-3. НЕКИ ПОКАЗАТЕЉИ РАДА ИНДУСТРИЈСКИХ ОРГАНИЗАЦИЈА, 1998.¹⁾

	Коефицијент смена		Часови рада мотора	Снага погонских машина и мотора по раднику, kW			Потрошња електроенергије по раднику, MWh	Број радника у производ. на 1 администр. и техн. лице
	радника	мотора		у првој смени	у другој смени	у трећој смени		
РЕПУБЛИКА СРБИЈА -УКУПНО²⁾	1,29	1,83	1407	13,2	39,6	116,4	20,0	2,8
Електропривреда	1,37	2,58	2777	68,0	274,2	469,6	195,7	1,9
Производња угља	1,77	2,24	1192	40,8	73,2	80,3	24,9	2,8
Прерада угља	1,00	0,29	205	0,6	0,0	0,0	0,2	1,7
Производња нафте и гаса	1,62	2,16	803	18,9	33,9	48,9	9,2	2,9
Производња деривата нафте	1,44	1,07	1857	15,7	34,9	58,1	40,0	1,8
Црна металургија	1,34	2,38	904	95,2	369,6	827,6	70,6	4,2
Произв. руда обојених метала	1,37	2,39	2044	51,6	162,7	320,0	71,1	2,9
Производња обојених метала	1,39	1,90	3644	19,9	65,6	121,6	122,2	4,0
Прерада обојених метала	1,35	1,75	787	17,9	45,5	56,8	20,1	3,3
Производња неметала	1,45	1,36	1203	16,1	25,6	45,2	12,1	3,1
Прерада неметала	1,30	1,59	533	13,1	31,8	50,2	8,8	3,7
Металопреарађивачка дел.	1,19	1,14	727	8,5	17,8	25,7	9,9	2,7
Машиноградња	1,21	1,03	447	6,5	10,0	24,6	4,1	1,9
Произв. саобр. средстава	1,13	0,76	397	6,3	12,8	29,0	5,1	1,7
Бродоградња	1,04	1,13	485	5,7	41,2	743,0	3,7	2,6
Произв. ел. машина и апарата	1,11	0,95	801	5,3	17,4	35,1	6,5	2,0
Произв. хемијских производа	1,38	1,74	1726	26,2	86,8	101,9	50,2	2,7
Прерада хемијских производа	1,29	1,41	1025	8,8	17,2	28,3	15,0	2,0
Произв. камена, шљунка и песка	1,35	1,48	828	17,8	30,5	54,1	7,8	3,8
Произв. грађ. материјала	1,35	2,09	1793	18,6	49,8	137,8	25,4	4,0
Произв. резане грађе и плоча	1,32	1,68	723	13,6	27,8	68,4	8,2	4,8
Произв. финалних производа од дрвета	1,16	1,23	1234	6,5	13,9	40,8	7,8	3,1
Произв. и прерада папира	1,55	1,86	1612	19,6	44,1	59,3	27,0	2,5
Произв. предива и тканина	1,47	1,50	892	6,3	12,0	29,1	4,9	3,6
Произв. готових текстилних производа	1,31	1,26	978	1,8	3,1	16,2	1,8	5,0
Производња коже и крзна	1,05	1,01	648	8,4	34,0	31,3	4,8	3,9
Произв. кожне обуће и галант.	1,16	0,97	544	1,6	2,9	25,6	1,1	4,7
Прерада каучука	1,52	1,81	874	13,8	23,7	52,7	10,0	2,4
Произв. прехран. производа	1,34	1,69	1106	9,7	24,7	54,4	12,5	3,4
Производња пића	1,34	1,58	1440	8,9	17,4	31,6	12,4	3,3
Производња сточне хране	1,08	1,05	832	13,0	26,1	29,1	12,4	2,3
Произв. и прерада дувана	1,36	1,46	1732	4,6	8,8	12,9	7,2	3,5
Графичка делатност	1,25	1,18	923	3,6	7,1	9,1	4,5	2,8
Рециклажа сировина	1,02	1,00	618	6,2	14,4	0,0	4,6	3,1
Произв. разновр. производа	1,26	1,03	1432	2,4	3,7	10,2	5,1	3,1
Централна Србија	1,31	1,90	1423	13,5	38,3	125,4	20,0	2,7
Војводина	1,28	1,76	1321	11,6	36,3	84,0	17,8	2,9
Косово и Метохија²⁾	1,15	1,49	1480	15,2	84,2	176,2	26,5	4,2

¹⁾ Обухваћена сва предузећа индустрије као и сви индустријски погони неиндустријских организација (пољопривреде, шумарства, грађевинарства и др.). Подаци су узети из Годишњег извештаја индустрије (ИНД-21).

²⁾ Процена за Косово и Метохију.

11-4. ЛАНЧАНИ ИНДЕКСИ ИНДУСТРИЈСКЕ ПРОИЗВОДЊЕ

Претходна година = 100

	Република Србија						
	1975	1980	1985	1990	1995	1998	1999 ¹⁾
УКУПНО	106	105	103	88	104	104	76
Средства рада	119	106	105	76	95	101	69
Репродукциони материјал	105	105	103	89	105	102	70
Потрошна роба	103	104	102	93	104	107	85
Електропривреда	103	116	107	97	107	100	94
Производња угља	209	91	108	-	106	102	86
Прерада угља	209	91	108	-	-	-	-
Производња нафте и земног гаса	104	93	100	96	103	98	85
Производња деривата нафте	108	118	103	98	107	91	44
Производња руде гвожђа	140	91	76	230	59	71	41
Црна металургија	144	109	104	85	198	105	18
Производња руда обојених метала	102	100	98	95	120	105	72
Производња обојених метала	96	96	110	104	112	90	54
Прерада обојених метала	123	107	103	86	97	110	67
Производња неметалних минерала	102	94	118	52	98	96	65
Прерада неметалних минерала	108	104	115	82	105	115	70
Металопрерађивачка делатност	109	106	101	86	100	104	71
Машиноградња	120	105	109	76	98	96	69
Производња саобраћајних средстава	120	99	98	83	98	113	60
Бродоградња	104	114	128	73	22	128	60
Производња електричних машина и апарата	107	101	107	78	109	107	76
Производња базних хемијских производа	98	115	98	88	99	102	36
Прерада хемијских производа	111	118	100	93	114	112	76
Производња камена, шљунка и песка	116	102	100	88	114	96	67
Производња грађевинског материјала	105	103	91	90	107	106	71
Производња резане грађе и плоча	95	102	102	84	107	100	71
Производња финалних производа од дрвета	100	99	100	83	102	95	77
Производња и прерада папира	94	109	102	82	110	106	78
Производња текстилних предива и тканина	100	111	102	87	91	106	78
Производња готових текстилних производа	104	106	110	87	83	107	65
Производња коже и крзна	109	105	108	79	97	86	88
Производња кожне обуће и галантерије	105	113	103	89	74	105	56
Прерада каучука	113	105	112	85	99	115	76
Производња прехранбених производа	102	99	97	97	110	102	96
Производња пића	95	105	89	114	104	112	96
Производња сточне хране	78	99	85	100	106	106	84
Производња и прерада дувана	101	99	103	107	93	144	95
Графичка делатност	100	107	104	96	104	92	65
Рециклажа сировина	-	-	-	78	99	124	42
Производња разноврсних производа	111	105	120	91	53	87	85
Централна Србија	107	106	103	89	102	105	76
Војводина	105	105	100	90	106	105	72
Косово и Метохија	110	100	116	72	112	94	...

¹⁾ Нису обухваћени подаци за Косово и Метохију.

11-4. ЛАНЧАНИ ИНДЕКСИ ИНДУСТРИЈСКЕ ПРОИЗВОДЊЕ (наставак)

Претходна година = 100

	Централна Србија			Војводина			Косово и Метохија		
	1997	1998	1999	1997	1998	1999	1997	1998	1999
УКУПНО	109	105	76	114	105	72	110	94	...
Средства рада	116	102	66	112	103	74	115	142	...
Репродукциони материјал	111	104	73	145	100	57	109	93	...
Потрошна роба	104	106	81	99	112	92	105	95	...
Електропривреда	108	101	93	139	52	181	112	97	...
Производња угља	109	104	86	-	-	-	117	95	...
Прерада угља	-	-	-	-	-	-	-	-	...
Производња нафте и земног гаса	114	113	71	98	98	85	-	-	...
Производња деривата нафте	123	123	69	147	88	41	-	-	...
Производња руде гвожђа	139	71	41	-	-	-	-	-	...
Црна металургија	160	109	17	92	98	63	129	78	...
Производња руда обојених метала	106	103	72	-	-	-	94	120	...
Производња обојених метала	106	91	54	88	109	123	77	76	...
Прерада обојених метала	144	110	67	177	120	72	303	94	...
Производња неметалних минерала	107	90	64	100	118	67	91	87	...
Прерада неметалних минерала	101	118	65	121	106	82	3011	125	...
Металопрерађивачка делатност	117	109	71	135	99	71	174	79	...
Машиноградња	118	95	68	126	97	71	91	103	...
Производња саобраћајних средстава	121	113	58	119	114	76	110	102	...
Бродоградња	60	210	125	45	110	34	-	-	...
Производња електричних машина и апарата	103	108	74	120	105	80	101	108	...
Производња базних хемијских производа	126	100	48	206	103	33	78	68	...
Прерада хемијских производа	100	105	68	111	123	85	85	86	...
Производња камена, шљунка и песка	101	97	68	113	106	54	158	82	...
Производња грађевинског материјала	97	108	80	106	107	61	76	75	...
Производња резане грађе и плоча	110	100	67	77	107	87	79	50	...
Производња финалних производа од дрвета	104	92	77	93	116	76	94	99	...
Производња и прерада папира	99	107	81	113	106	71	71	95	...
Производња текстилних предива и тканина	94	103	81	145	117	70	67	95	...
Производња готових текстилних производа	118	107	61	113	110	74	51	63	...
Производња коже и крзна	84	88	66	82	88	102	195	33	...
Производња кожне обуће и галантерије	98	106	53	116	106	59	84	31	...
Прерада каучука	121	111	77	132	135	71	155	109	...
Производња прехрамбених производа	97	101	92	93	102	99	109	115	...
Производња пића	110	114	92	103	113	103	112	88	...
Производња сточне хране	92	108	71	93	105	90	88	116	...
Производња и прерада дувана	84	142	92	121	166	137	132	155	...
Графичка делатност	116	90	63	71	98	74	107	97	...
Рециклажа сировина	118	127	40	104	98	70	-	-	...
Производња разноврсних производа	81	89	85	79	89	85	94	60	...

11-5. ИНДЕКСИ ИНДУСТРИЈСКЕ ПРОИЗВОДЊЕ

1998 = 100

	Република Србија								
	1966	1970	1975	1980	1985	1989	1990	1995	1999 ¹⁾
УКУПНО	40	54	77	110	130	138	121	83	74
Средства рада	83	100	185	303	340	322	244	92	68
Репродукциони материјал	31	47	66	93	110	118	106	74	68
Потрошна роба	35	44	67	94	109	119	112	88	85
Електропривреда	10	20	42	65	85	97	94	94	94
Производња угља	25	27	36	59	83	92	93	93	86
Прерада угља	-	-	-	-	-	-	-	-	-
Производња нафте и земног гаса	62	90	122	135	134	121	116	113	85
Производња деривата нафте	-	-	42	102	99	121	92	52	44
Производња руде гвожђа	2451	507	1205	9668	4213	718	1675	107	41
Црна металургија	3	3	10	13	28	40	33	15	18
Производња руда обојених метала	28	44	60	71	78	77	73	77	72
Производња обојених метала	33	49	67	65	69	72	92	94	54
Прерада обојених метала	79	63	104	132	136	101	86	50	67
Производња неметалних минерала	124	152	188	124	140	144	76	85	65
Прерада неметалних минерала	16	25	36	56	108	112	91	67	70
Металопрерађивачка делатност	85	118	154	228	251	227	195	72	71
Машиноградња	171	171	344	526	679	671	1361	104	69
Производња саобраћајних средстава	57	71	131	203	221	287	238	68	60
Бродоградња	334	622	851	795	1087	829	601	76	60
Производња електричних машина и апарата	40	49	73	108	126	128	98	71	76
Производња базних хемијских производа	10	15	21	30	41	43	38	23	36
Прерада хемијских производа	53	10	23	45	57	74	75	77	76
Производња камена, шљунка и песка	34	61	102	126	105	106	93	82	67
Производња грађевинског материјала	31	38	57	79	74	73	67	74	71
Производња резане грађе и плоча	76	85	119	150	152	168	137	93	71
Производња финалних производа од дрвета	111	124	175	221	209	226	188	109	77
Производња и прерада папира	29	54	81	131	143	159	130	99	78
Производња текстилних предива и тканина	125	123	150	183	197	205	205	96	78
Производња готових текстилних производа	44	56	93	127	145	174	149	74	65
Производња коже и крзна	155	150	179	223	241	255	199	125	88
Производња кожне обуће и галантерије	135	131	170	210	308	315	283	77	56
Прерада каучука	10	13	22	39	50	47	39	48	76
Производња прехрамбених производа	58	63	83	110	117	120	116	99	96
Производња пића	20	33	52	60	57	64	72	80	96
Производња сточне хране	58	110	120	178	170	190	190	119	84
Производња и прерада дувана	80	88	111	135	147	109	115	95	95
Графичка делатност	68	88	113	147	144	142	138	87	65
Рециклажа сировина	-	-	-	-	-	253	200	69	42
Производња разноврсних производа	67	102	168	164	210	272	248	126	85
Централна Србија	39	50	78	115	132	143	128	86	76
Војводина	33	43	64	91	106	114	102	74	72
Косово и Метохија	49	66	111	134	176	174	124	88	...

1) Нису обухваћени подаци за Косово и Метохију.

11-5. ИНДЕКСИ ИНДУСТРИЈСКЕ ПРОИЗВОДЊЕ (наставак)

1998 = 100

	Централна Србија		Војводина		Косово и Метохија	
	1995	1999	1995	1999	1995	1999
УКУПНО	86	76	74	72	88	...
Средства рада	89	66	77	74	82	...
Репродукциони материјал	81	73	59	58	82	...
Потрошна роба	91	81	82	92	101	...
Електропривреда	94	93	63	181	86	...
Производња угља	96	86	-	-	86	...
Прерада угља	-	-	-	-	-	-
Производња нафте и земног гаса	83	71	115	85	-	-
Производња деривата нафте	50	69	52	41	-	-
Производња руде гвожђа	107	41	-	-	-	-
Црна металургија	13	17	90	63	35	...
Производња руда обојених метала	84	72	-	-	55	...
Производња обојених метала	100	54	118	123	58	...
Прерада обојених метала	53	67	33	71	20	...
Производња неметалних минерала	93	65	80	67	66	...
Прерада неметалних минерала	72	65	56	82	0	...
Металопрерађивачка делатност	71	71	74	71	76	...
Машиноградња	108	68	98	71	121	...
Производња саобраћајних средстава	65	58	81	76	71	...
Бродоградња	31	125	144	34	-	-
Производња електричних машина и апарата	90	74	73	80	71	...
Производња базних хемијских производа	49	48	17	33	68	...
Прерада хемијских производа	88	68	63	85	100	...
Производња камена, шљунка и песка	82	67	83	54	65	...
Производња грађевинског материјала	73	80	73	61	111	...
Производња резане грађе и плоча	86	67	107	87	302	...
Производња финалних производа од дрвета	111	77	94	76	147	...
Производња и прерада папира	92	81	111	71	178	...
Производња текстилних предива и тканина	100	81	72	70	149	...
Производња готових текстилних производа	77	61	59	74	357	...
Производња коже и крзна	116	66	123	102	-	...
Производња кожне обуће и галантерије	85	53	67	59	142	...
Прерада каучука	49	77	34	71	53	...
Производња прехранбених производа	104	92	96	99	98	...
Производња пића	77	92	81	103	99	...
Производња сточне хране	127	71	113	91	203	...
Производња и прерада дувана	94	92	69	138	92	...
Графичка делатност	78	63	147	74	134	...
Рециклажа сировина	66	40	113	71	-	-
Производња разноврсних производа	118	85	129	85	218	...

11-6. ИНДУСТРИЈСКИ ПРОИЗВОДИ

	Република Србија						Централна Србија	Војводина	Косово и Метохија
	1939	1946	1966	1985	1995	1999 ¹⁾	1999		
Електропривреда									
Електроенергија - укупно, мил. kWh	275	323	4705	35792	35650	31155	30791	364	...
Хидроенергија, мил. kWh	10	13	1165	9794	10825	12009	12009	-	...
Термоенергија, мил. kWh	265	310	3540	25978	24825	19146	18782	364	...
Производња угља									
Угаљ укупно, хиљ. тона	1774	1676	10193	38450	39715	29000	29000	-	...
Камени угаљ, хиљ. тона	407	206	353	137	57	49	49	-	-
Мрки угаљ, хиљ. тона	853	604	1442	829	489	413	413	-	-
Лигнит, хиљ. тона	514	866	8398	37484	39169	28538	28538	-	...
Сушени лигнит, хиљ. тона	-	-	882	1028	776	601	601	-	...
Производња нафте и гаса									
Сирова нафта, хиљ. тона	-	-	661	1127	1066	705	11	694	-
Природни гас, мил. m ³	-	-	195	728	907	679	-	679	-
Производња деривата нафте									
Бензин, хиљ. тона	-	-	-	408	33	108	-	108	-
Петролеј за млазне моторе, хиљ. тона	-	-	-	206	22	12	-	12	-
ВАЈТ-шпиритус, тона	-	-	-	4761	-	-	-	-	-
Дизел гориво, хиљ. тона	-	-	-	1053	338	243	-	243	-
Уље за ложење, хиљ. тона	-	-	-	10169	347	319	-	319	-
Мазива угља, тона	-	-	-	333723	223101	51767	17921	33846	-
Производња руде гвожђа									
Руда гвожђа, хиљ. тона	43	4	17	83	-	-	-	-	-
Црна металургија									
Сирово гвожђе, хиљ. тона	-	-	-	585	108	135	135	-	-
Сирови челик, хиљ. тона	16	14	87	669	88	141	141	-	-
Одливци од челика, тона	-	-	8868	25723	5172	5221	4121	1100	-
Ваљаонички полуфабрикати, хиљ. тона	12	10	69	1073	85	138	138	-	-
Бетонски челик, тона	-	-	29627	108	3034	2703	2703	-	...
Остала вучена жица, тона	-	-	7156	46311	6571	5700	3	5697	-
Заварене цеви, тона	-	-	-	124421	14508	7347	7347	-	...
Производња руда обојених метала									
Руда антимона, хиљ. тона	19	30	115	71	-	-	-	-	-
Руда бакра, хиљ. тона	984	645	5624	23315	20206	15975	15975	-	-
Олово-цинкана руда, хиљ. тона	658	429	1248	2223	511	324	324	-	...
Концентрат пирита, хиљ. тона	78	94	378	489	-	-	-	-	-
Производња обојених метала									
Анодни бакар, хиљ. тона	42	22	71	189	87	54	54	-	-

1) Нису обухваћени подаци за Косово и Метохију.

11-6. ИНДУСТРИЈСКИ ПРОИЗВОДИ (наставак)

	Република Србија						Централна Србија	Војводина	Косово и Метохија
	1939	1946	1966	1985	1995	1999 ¹⁾	1999		
Сирово олово, хиљ. тона	-	28	85	78	19	4	4	-	...
Антимон регулус, тона	1500	1206	2645	1502	-	-	-	-	-
Електролитички бакар, хиљ. тона	12	13	63	135	78	50	50	-	-
Електролитички цинк, хиљ. тона	-	-	23	42	6	1	1	-	...
Рафинирано олово, хиљ. тона	-	23	75	73	11	-	-	-	...
Рафинирано сребро, тона	1	9	114	129	31	8	8	-	...
Прерада обојених метала									
Ваљани лимови бакра и бакарних легура, тона	-	5	7845	9118	1469	3497	3497	-	-
Ваљане траке бакра и бакарних легура, тона	-	-	9747	28762	4221	4396	4396	-	-
Ваљане ронделе бакра и бакарних легура, тона	-	-	1346	2625	149	310	310	-	-
Производња неметала									
Сирови магнезит, хиљ. тона	33	13	526	414	61	23	23	-	...
Азбестна руда, хиљ. тона	-	-	114	65	21	10	10	-	-
Азбестно влакно, тона	-	-	2910	-	497	361	361	-	-
Каустично печени магнезит, тона	13658	3983	25631	14279	4078	-	-	-	...
Прерада неметала									
Синтер-магнезит, хиљ. тона	-	-	189	169	25	23	23	-	-
Шамотни ватростални материјал, хиљ. тона	2	2	89	141	5	7	7	-	-
Базичне опеке (термички процес), хиљ. тона	-	-	44	112	14	19	19	-	-
Базичне опеке (хемијски процес), хиљ. тона	-	-	42	12	9	8	8	-	-
Керамика за домаћинство, тона	-	-	1053	2934	949	1051	982	69	-
Керамика за грађевинарство, тона	112	78	22733	146193	52613	69363	20666	48697	...
Електропорцулан, тона	188	161	7410	9445	840	1244	836	408	-
Равно стакло, хиљ. м ²	1678	1734	10707	10818	2100	3009	-	3009	-
Шупље стакло, хиљ. тона	3	3	60	171	95	50	50	-	-
Металопрерађивачка делатност									
Одливци од сивога лива, хиљ. тона	8	8	95	161	29	32	16	15	-
Гвоздене и лимене конструкције, тона	1328	2572	44046	142514	14933	16622	13275	3347	...
Пећи, штедњаци, тона	1560	604	23388	41997	6816	23355	23349	6	-
Метална амбалажа, тона	795	383	16151	34671	12364	6072	3429	2643	...
Машиноградња									
Машине за обраду метала и дрвета, тона	48	7	5735	12604	1251	941	418	900	-

¹⁾ Види напомену на страни 225.

11-6. ИНДУСТРИЈСКИ ПРОИЗВОДИ (наставак)

	Република Србија						Централна Србија	Војводина	Косово и Метохија
	1939	1946	1966	1985	1995	1999 ¹⁾	1999		
Машине и уређаји за грађевинарство, тона	73	2	9833	28378	1926	1393	1151	242	-
Пољопривредне машине и оруђа, тона	709	2712	21426	62383	7233	5366	3619	1747	-
Производња саобраћајних средстава									
Теретни вагони, ком.	-	-	2903	1095	44	54	54	-	-
Трактори, ком.	-	-	8322	43615	1830	1657	1657	-	-
Камиони, ком.	-	-	5028	11672	693	425	425	-	-
Аутобуси, ком.	-	-	462	530	90	59	59	-	-
Аутомобили, хиљ. ком.	-	-	34	158	8	8	7	1	-
Бицикли, хиљ. ком.	-	-	118	126	43	18	-	18	-
Производња електричних машина и апарата									
Ротационе машине, MW	1	1	270	1606	158	291	-	291	...
Учински трансформатори, MVA	...	-	639	3257	945	920	920	-	-
Вучена бакарна жица, тона	536	1890	33174	47227	4078	1474	466	1008	-
Гола бакарна ужад, тона	216	301	14153	31489	1431	1745	1189	556	-
Вучена жица алуминијума и алуминијумских легура, тона	-	-	8296	409	164	10	10	-	-
Гола ужад алуминијума, тона	-	-	2479	8656	738	461	342	119	-
Гола ужад алуминијум-ферума, тона	-	-	4493	9463	808	813	813	-	-
Каблови и слични проводници, тона	-	-	58317	140167	1917	21796	18704	3092	-
Остали изоловани електропроводници, тона	401	830	14381	25429	4177	3119	2008	1111	-
Акумулатори, тона	-	-	3685	42972	9648	9810	627	9183	...
Радио-пријемници, хиљ. ком.	-	-	279	96	-	-	-	-	-
Телевизијски пријемници, хиљ. ком.	-	-	214	213	31	13	13	-	-
Телефонски апарати, ком.	-	-	32904	83492	2095	12239	12339	-	-
Термички апарати, тона	3	8	9190	39995	14255	9260	9233	27	-
Производња базних хемијских производа									
Сумпорна киселина 66 Бе, хиљ. тона	17	23	476	988	87	31	31	-	...
Азотна киселина, хиљ. тона	-	-	189	343	149	79	-	79	-
Амонијак, хиљ. тона	-	-	107	367	135	57	-	57	-
Фосфорна киселина, хиљ. тона	-	-	-	247	4	11	10	1	-
Кречни амонијум нитрат, 27% N, хиљ. тона	-	-	388	363	214	147	-	147	-
Суперфосфат, 16,5% P ₂ O ₅ , хиљ. тона	24	31	965	264	17	10	10	-	...

1) Види напомену на страни 225.

11-6. ИНДУСТРИЈСКИ ПРОИЗВОДИ (наставак)

	Република Србија						Централна Србија	Војводина	Косово и Метохија
	1939	1946	1966	1985	1995	1999 ¹⁾	1999		
Триплисуперфосфат, 45% P ₂ O ₅ , хиљ. тона	-	-	-	113	-	6	6	-	-
Мешана ђубрива, хиљ. тона	-	-	621	30	-	-	-	-	-
Комплексна ђубрива, хиљ. тона	-	-	-	1222	116	130	35	95	...
Вештачке масе на бази целулозе, тона	-	...	4407	16727	1088	134	134	-	-
Целулозно влакно, тона	-	-	19379	30859	6728	852	852	-	-
Полиамидна влакна, тона	-	-	-	5694	155	-	-	-	-
Аромати, тона	-	-	-	8477	1337	95	-	95	-
Прерада хемијских производа									
Сапуни ²⁾ 60%, тона	3038	2309	15823	16759	3592	4482	2044	2438	-
Детерџенти ²⁾ 15% АС, тона	-	-	13413	47398	47537	52779	37709	15070	-
Премазна средства, тона	2030	1889	22038	42058	16089	10081	9961	120	...
Обућа од пластичних маса, тона	-	-	-	1538	34	-	-	-	-
Амбалажа од пластичних маса, тона	-	...	3304	60645	20470	16157	10240	5917	...
Остали производи од пластичних маса, тона	-	...	5680	31261	5256	4423	2875	1548	...
Винил азбестне плоче, тона	-	-	5862	2875	-	-	-	-	-
Производња камена, шљунка и песка									
Ломљени камен из силикатних стена, хиљ. м ³	923	470	169	17	15	2	...
Резане камене и мермерне плоче, хиљ. м ²	-	-	104	290	201	117	117	-	-
Шљунак и песак, хиљ. м ³	3737	12149	2061	2003	1654	349	...
Производња грађевинског материјала									
Негашени креч, хиљ. тона	8	8	214	857	278	245	204	41	...
Хидратисан креч, хиљ. тона	-	-	77	198	132	127	127	-	...
Цигла и блокови, мил. ком. н. ф.	179	137	647	2110	1031	992	557	436	...
Цреп, мил. ком.	88	83	190	275	154	199	20	179	-
Цемент, хиљ. тона	205	197	1053	2742	1696	1575	1196	379	...
Лаке грађевинске плоче, хиљ. м ²	-	-	1871	1816	200	373	86	287	...
Блокови за зидање, мил. ком. н. ф.	-	...	59	116	18	10	9	1	-
Кровна лепенка, тона	3060	2700	10584	18322	6834	5830	3369	2461	-
Производња резане грађе и плоча									
Резана грађа четинара, хиљ. м ³	197	111	62	100	43	20	20	-	-
Резана грађа лишћара, хиљ. м ³	16	14	167	291	112	87	69	18	...

1) Види напомену на страни 225.

2) Сапуни и детерџенти су до 1970. године приказани у условној тони, а од 1971. у ефективној тони.

11-6. ИНДУСТРИЈСКИ ПРОИЗВОДИ (наставак)

	Република Србија						Централна Србија	Војводина	Косово и Метохија
	1939	1946	1966	1985	1995	1999 ¹⁾			
Фурнир, m ³	952	95	37755	48277	28032	21856	5943	15913	-
Шпер плоче, m ³	2993	1300	26045	22526	13742	12828	3656	9172	-
Панел плоче, m ³	1210	450	1558	-	-	-	-	-	-
Лесонит плоче ²⁾ , хиљ. m ²	-	-	-	6779	3211	3632	3632	-	-
Плоче иверице, m ³	-	-	33499	70642	34056	28181	28181	-	-
Производња финалних производа од дрвета									
Намештај кућни, хиљ. гарн.	4	3	239	97	29	17	17	-	-
Амбалажа од дрвета, m ³	2998	3158	41326	94141	22298	39632	2411	37221	-
Грађевинска столарија, хиљ. ком.	190	449	141	97	60	31	...
Производња и прерада папира									
Дрвењача, тона	4145	3847	18236	37950	26453	15940	2872	13068	-
Целулоза, тона	-	-	26612	165604	31380	-	-	-	-
Полухемијска целулоза, тона	-	-	13403	22685	11796	8756	8756	-	-
Рото-папир, тона	-	-	14569	-	-	-	-	-	-
Писаћи и штампарски папир, тона	4145	3847	35409	98376	46637	17948	1900	16048	...
Остале врсте папира, тона	2257	1637	28511	134646	52563	47321	36563	10758	...
Картон и лепенка, тона	504	986	25622	57407	16789	28153	27875	278	...
Валовита лепенка, тона	15656	104127	47256	42584	33656	8928	...
Производи прераде папира, тона	1488	1453	32669	204833	73361	63329	41062	22253	...
Производња предива и тканина									
Кудељно влакно, тона	11563	7496	23458	7473	2174	697	-	697	-
Памучно предиво ³⁾ , тона	1801	3148	29089	41804	6412	8555	7982	573	...
Вунено предиво ³⁾ , тона	3412	4268	16289	28999	8263	6134	2643	3491	...
Предива од тврдих влакана (кудеље, јуте и осталих), тона	6452	3856	22391	12904	1114	584	107	477	-
Памучне тканине ⁴⁾ , мил. m ²	17	14	107	73	14	15	14	1	-
Вунене тканине, хиљ. m ²	5644	7113	22285	35054	9129	3626	3446	180	-
Тканине од вештачке свиле, хиљ. m ²	1448	32	12646	24711	6183	2135	1167	968	...
Кудељне и јутене тканине, хиљ. m ²	14018	4910	35157	15453	9	36	36	-	-
Производња готових текстилних производа									
Чарапе, хиљ. пари	5252	3670	21666	77736	24292	56935	17507	39428	...
Трикотажа ⁵⁾ , тона	779	515	4523	10824	2878	1487	936	551	...
Конфекција рубља, хиљ. m ²	2000	1269	16050	47408	10259	6816	6552	264	...
Конфекција одеће, хиљ. m ²	180	20	13573	66292	17195	15877	13835	2015	...

1) Види напомену на страни 225.

2) 1975. године укључене су само неоплемењене лесонит плоче.

3) Укључено и предиво од вештачког (целулозног) влакна.

4) Укључене и тканине од вештачког (целулозног) предива.

5) Укључена позамантерија.

11-6. ИНДУСТРИЈСКИ ПРОИЗВОДИ (наставак)

	Република Србија						Централна Србија	Војводина	Косово и Метохија
	1939	1946	1966	1985	1995	1999 ¹⁾	1999		
Производња коже и крзна									
Ћонска кожа, тона	1482	721	1650	2879	223	239	-	239	-
Горња кожа, хил. m ²	800	504	3148	4266	2211	1540	424	1116	...
Крзно од домаћих животиња, хил. m ²	54	49	502	2226	220	94	83	11	...
Производња кожне обуће и галантерије									
Кожна обућа, хил. пари	587	661	9314	21181	4837	3415	1564	1851	...
Кожна галантерија, хил. m ²	273	157	163	124	106	18	-
Кожна одећа, хил. m ²	45	42	560	2573	264	160	131	29	-
Прерада каучука									
Вело-гуме спољне, хил. ком.	20	-	137	2308	593	317	317	-	-
Ауто, мото и авио гуме спољне, хил. ком.	-	-	904	7758	1622	3841	3701	140	-
Гумена техничка роба, тона	657	320	7889	50242	6259	6639	3415	3224	...
Гумена обућа, хил. пари	1630	457	8838	8695	2006	1828	1828	-	...
Производња прехранбених производа									
Брашно, хил. тона	532	513	1126	1303	967	699	200	499	...
Тестенине, тона	1560	3777	12444	37401	22464	18174	2110	16064	...
Конзерве поврћа, тона	800	745	27861	73156	25952	18178	4379	13799	...
Кобасичарски производи, тона	1292	1999	24647	86670	65993	55336	12958	42378	...
Месне конзерве, тона	530	824	30752	54658	11684	11726	2310	9416	-
Млевена паприка, тона	500	317	3997	4608	1114	1771	61	1710	-
Маслац, тона	27	12	3274	3355	1595	2188	1299	959	-
Шећер, хил. тона	78	58	319	650	156	248	-	248	-
Јестиво биљно уље, тона	8106	9541	51696	98778	101671	75550	7572	67978	...
Маргарин и хидриране масти, тона	-	-	15434	38426	36734	39230	-	39230	...
Бомбоне, слаткиши и какао производи, тона	1331	565	20554	37514	34823	33307	18863	14444	...
Скробови, тона	9659	3539	32016	34627	8891	11439	-	11439	-
Производња пића									
Рафинирани шпирит, хил. hl	587	2267	11248	24609	26031	14469	5562	8907	-
Пиво, хил. hl	211	272	1741	3934	5190	6191	2424	3767	...
Освежавајућа безалкохолна пића, хил. hl	3	2	97	1763	1192	1830	1462	369	...
Производња и прерада дувана									
Ферментисани дуван, тона	2718	1763	12688	15740	6893	7831	4719	3112	...
Цигарете, тона	1716	3052	10587	16712	11386	10855	10855	-	...

1) Види напомену на страни 225.

11-7. РАСПОРЕД РАДНИКА ПО СМЕНАМА, 1998.¹⁾

	Распоред радника према радним местима на којима се радило				Коефицијент смена радника
	укупно ²⁾	у једној смени	у две смене	у три смене	
РЕПУБЛИКА СРБИЈА - УКУПНО³⁾	532352	280227	129610	65403	1,29
Електропривреда	18497	9554	2552	5118	1,37
Производња угља	19127	4204	5242	6438	1,77
Прерада угља	170	85	0	0	1,00
Производња нафте и гаса	1117	387	244	429	1,62
Производња деривата нафте	2998	1280	526	804	1,44
Црна металургија	8020	3763	1344	1560	1,34
Производња руда обојених метала	8773	3987	1780	1737	1,37
Производња обојених метала	3863	1725	620	939	1,39
Прерада обојених метала	5853	2952	1100	1248	1,35
Производња неметала	2620	1017	894	426	1,45
Прерада неметала	16143	8555	3480	2427	1,30
Металопрерађивачка делатност	45218	27615	9396	2925	1,19
Машиноградња	27411	15982	7178	1167	1,21
Производња саобраћајних средстава	34836	23239	6288	669	1,13
Бродоградња	3033	2609	244	12	1,04
Произв. електр. машина и апарата	27512	17250	3384	903	1,11
Производња хемијских производа	18247	8535	1470	5349	1,38
Прерада хемијских производа	15952	8845	3996	2175	1,29
Производња камена, шљунка и песка	4062	2005	1124	615	1,35
Производња грађевинског материјала	20436	9794	5512	3141	1,35
Производња разне грађе и плоча	6094	3187	1742	810	1,32
Производња фин. производа од дрвета	17645	12156	3878	633	1,16
Производња и прерада папира	7155	2826	1440	2547	1,55
Производња предива и тканина	30215	11096	9070	5577	1,47
Производња готових текст. производа	58989	28734	24584	1056	1,31
Производња коже и крзна	2815	1839	148	48	1,05
Производња кожне обуће и галантерије	19708	12049	4518	93	1,16
Прерада каучука	13787	5101	4494	3219	1,52
Производња прехранбених производа	60876	31306	15178	10305	1,34
Производња пића	10914	5739	3030	1728	1,34
Производња сточне хране	2859	2338	322	87	1,08
Производња и прерада дувана	3216	1553	1194	324	1,36
Графичка делатност	10076	6082	2854	801	1,25
Рециклажа сировина	1964	1721	96	6	1,02
Производња разноврсних производа	2151	1117	688	87	1,26
Централна Србија	366819	186610	99698	43725	1,31
Војводина	123408	68737	25768	18345	1,28
Косово и Метохија³⁾	42125	24880	4144	3333	1,15

¹⁾ Подаци су приказани за све самосталне индустријске организације и све индустријске погоне у саставу неиндустријских организација (пољопривреде, шумарства, трговине и сл.).

²⁾ Разлику између збира радника по сменама и укупног чини група "остало". То је онај број радника који је имао слободан дан онога дана за који је дат податак.

³⁾ Процена за Косово и Метохију.

11-8. КОРИШЋЕЊЕ ПОГОНСКИХ МАШИНА ПО СМЕНАМА, 1998.

	Коришћење погонских машина и мотора по сменама, снага у kW				Коефицијент смена погонских машина и мотора
	укупно ¹⁾	у једној смени	у две смене	у три смене	
РЕПУБЛИКА СРБИЈА - УКУПНО²⁾	5907948	1412280	888131	2537822	1,83
Електропривреда	959638	35002	16529	801135	2,58
Производња угља	396091	17045	176679	172420	2,24
Прерада угља	170	50	0	0	0,29
Производња нафте и гаса	13092	3381	1974	6997	2,16
Производња деривата нафте	58516	9913	2985	15570	1,07
Црна металургија	563312	31117	10188	430339	2,38
Производња руда обојених метала	295539	42366	53749	185283	2,39
Производња обојених метала	65980	5793	2775	38072	1,90
Прерада обојених метала	78524	26303	20279	23638	1,75
Производња неметала	34814	10757	8644	6417	1,36
Прерада неметала	168203	64225	40416	40590	1,59
Металопрерађивачка делатност	361077	182860	76133	25029	1,14
Машиноградња	174816	91033	30031	9563	1,03
Производња саобраћајних средстава	286168	124631	36725	6464	0,76
Бродоградња	20818	10264	2220	2972	1,13
Произв. електр. машина и апарата	154660	67586	24066	10568	0,95
Производња хемијских производа	395954	70633	36900	181631	1,74
Прерада хемијских производа	120115	55082	26422	20497	1,41
Производња камена, шљунка и песка	56603	25926	12311	11084	1,48
Произв. грађевинског материјала	280883	63662	45040	144268	2,09
Производња разне грађе и плоча	64831	27287	13231	18479	1,68
Произв. фин. производа од дрвета	106478	62341	21382	8608	1,23
Производња и прерада папира	110763	16785	18901	50316	1,86
Производња предива и тканина	160657	32745	22623	54170	1,50
Произв. готових текст. производа	93847	35062	33142	5711	1,26
Производња коже и крзна	19462	13100	2560	500	1,01
Произв. кожне обуће и галантерије	31623	16866	5754	793	0,97
Прерада каучука	138788	37482	22105	56568	1,81
Произв. прехрамбених производа	516498	139543	85808	186972	1,69
Производња лића	78548	33221	18279	18208	1,58
Производња сточне хране	36687	27899	4108	844	1,05
Производња и прерада дувана	12245	4168	4786	1390	1,46
Графичка делатност	35708	15652	9597	2430	1,18
Рециклажа сировина	11722	10230	721	0	1,00
Производња разноврсних производа	5118	2270	1068	296	1,03
Централна Србија	4051433	923310	640902	1828428	1,90
Војводина	1259263	330051	175085	513659	1,76
Косово и Метохија²⁾	597252	158919	72144	195735	1,49

¹⁾ Разлику између збира снаге машина по сменама и укупног чини група "остало". Код погонских машина и мотора разлику чини снага машина и мотора која тога дана није коришћена (резерва, квар, недовољно коришћење капацитета и др.).

²⁾ Процена за Косово и Метохију.

11-9. СНАГА МАШИНА У ЕЛЕКТРАНАМА¹⁾

	Примарни покретачи - MW				Генератори - MVA			
	Република Србија				Република Србија			
	укупно	Централна Србија	Војводина	Косово и Метохија	укупно	Централна Србија	Војводина	Косово и Метохија
1966	1335	1043	52	240	1599	1245	68	286
1970	2689	2144	65	480	3156	2496	81	579
1975	3886	2919	85	882	4287	3205	103	979
1980	5144	4111	147	886	5784	4606	195	983
1985	8323	6687	426	1210	9431	7510	549	1371
1990	8928	6855	540	1533	10129	7683	715	1730
1995	7536	5438	570	1528	10843	8348	749	1746
1996	9530	7433	576	1521	10861	8371	750	1741
1997	9529	7432	576	1521	10861	8370	750	1740
1998 ²⁾	9542	7445	576	1521	10860	8370	750	1740
У јавним електранама ²⁾	9269	7305	449	1515	10521	8195	592	1734
У индустријским електранама ²⁾	273	140	127	6	339	175	158	6

¹⁾ Подаци се односе на стање крајем године. Овим подацима обухваћене су само оне електране које спадају у индустрију. Електране пољопривредних добара и других неиндустријских предузећа нису обухваћене (све оне у целини представљају занемарљиву величину). Приказана снага машина изражава њен номинални капацитет, који је убележен на фабричкој плочици. Помоћне машине и мотори који у електранама служе за црпљење воде, млевење и транспорт угља и сл. нису приказани у овој табели.

²⁾ Процена за Косово и Метохију.

**11-10. ЕЛЕКТРОПЕЋИ, ЕЛЕКТРОЛИЗЕ И РАСХЛАДНИ УРЕЂАЈИ
У ИНДУСТРИЈСКИМ ОРГАНИЗАЦИЈАМА¹⁾**

MW

	Република Србија					Централна Србија	Војводина		Косово и Метохија		
	1980	1985	1990	1995	1998 ²⁾	1990	1998	1990	1998 ²⁾		
	Електропећи и други термички апарати	388	635	632	721	710	394	473	148	156	90
Уређаји за електролизе и галванизацију	79	144	172	145	136	68	65	59	57	46	14
Расхладни уређаји	133	142	203	188	229	110	161	86	59	7	9

¹⁾ Подаци се односе на стање крајем године. У термичке апарате убрајају се електропећи свих врста, решои, бојлери и други апарати за замрзавање. Термички апарати с прикључном снагом мањом од 1kW нису приказани.

²⁾ Процена за Косово и Метохију.

11-11. БИЛАНС ПРОИЗВОДЊЕ И ПОТРОШЊЕ ЕЛЕКТРОЕНЕРГИЈЕ

хиљ. MWh

	Република Србија					Централна Србија		Војводина		Косово и Метохија	
	1966	1975	1985	1990	1999	1990	1999	1990	1999	1990	1999
Производња на генератору	4705	17533	35805	38869	31211	33030	30847	1571	364	4268	...
Сопствена потрошња	371	862	2078	2652	1773	2001	1706	188	67	463	...
Производња на прагу електрана	4334	16671	33727	36217	29438	31029	29141	1383	297	3805	...
Увоз ¹⁾	22	70	438	366	3419	... ²⁾	... ²⁾	... ²⁾	... ²⁾	... ²⁾	... ²⁾
Извоз ¹⁾	17	433	1299	2395	2277	... ²⁾	... ²⁾	... ²⁾	... ²⁾	... ²⁾	... ²⁾
Примљено од друге републике ^{1), 2)}	1122	62	6638	926	993	... ²⁾	... ²⁾	... ²⁾	... ²⁾	... ²⁾	... ²⁾
Предато другој републици ^{1), 2)}	404	2876	12737	5422	1252	... ²⁾	... ²⁾	... ²⁾	... ²⁾	... ²⁾	... ²⁾
Губици преноса и развода	734	1829	2955	3590	6116	... ²⁾	... ²⁾	... ²⁾	... ²⁾	... ²⁾	... ²⁾
Укупна потрошња ²⁾	4323	11665	23812	26102	24205	... ²⁾	... ²⁾	... ²⁾	... ²⁾	... ²⁾	... ²⁾
Домаћинства (осветљење и апарати)	1217	4735	8941	10136	13834	6707	9901	2897	3933	532	...
Пословне и друштвене просторије	187	341	549	823	810	579	532	215	278	29	...
Мотори и апарати осталих потрошача (укључена и пољопривреда)	263	772	1118	1508	1791	1463	1258	445	533	116	...
Јавна расвета	58	133	194	269	285	177	202	86	83	6	...
Јавни водовод	64	152	315	358	359	277	257	76	102	5	...
Трамваји и тролејбуси	38	28	49	61	46	61	46	-	-	-	...
Електрожелезничка вуча	-	154	319	322	123	294	120	28	3	-	...
Пумпање воде у акумулационе базене ХЕ	960	1157	1156	1157	1156
Индустрија - укупно	2496	5350	11367	11468	5801	7032	4187	2925	1614	1515	...
Од тога: електрохемија и електрометалургија	408	1304	3511	3638	1178	1964	900	806	278	868	...

¹⁾ Подаци Заједнице Југословенске електропривреде.

²⁾ Формирањем јединственог јавног предузећа Републике Србије за поједине ставке не располаже се више подацима по подручјима.

12. Грађевинарство

Извори и методи прикупљања података

Подаци о вредности извршених грађевинских радова, завршеним грађевинским објектима и изградњи станова прикупљени су редовним годишњим извештајем за грађевински објекат. Подаци о изграђеном школском простору прикупљају се такође путем годишњег извештаја грађевинарства, уз коришћење допунског упитника који попуњавају извођачи радова на овој врсти зграда.

Вредносни подаци у табелама о развоју грађевинарства прикупљени су и обрађени у статистици привредних биланса чији су резултати и методолошка објашњења детаљније приказани на одговарајућем месту у Годишњаку.

Обухватност

Годишњим извештајем за грађевински објекат обухваћени су грађевински објекти свих облика својине на којима су у току појединих година извођени грађевински и занатски радови од стране извођача (грађевинских, грађевинско-занатских предузећа и неграђевинских предузећа и у режији индивидуалног сектора својине). Почев од 1972. године у индивидуалном сектору својине обухват је проширен на све зграде, с тим што су оне према њиховој намени подељене у 9 група (искључиво за становање, за обављање неке привредне делатности, са комбинованом наменом и др.).

Подаци се односе на територију на којој су поједини објекти грађени, без обзира на седиште извођача.

Дефиниције

Дефиниције везане за грађевинске објекте исте су за све године за које се објављују подаци.

Под појмом *грађевинског објекта* у статистици грађевинарства подразумева се свака подземна и надземна градња као и новоградња која у грађевинском смислу представља самосталну целину, којој је унапред одређена намена, а фиксирана је за одређену територију.

Под *новоградњом* подразумевају се радови на потпуно новом објекту изграђеном у целини или делимично дограђеном у хоризонталном или вертикалном смеру.

Под *адаптацијом* подразумевају се радови којима се мења намена објекта или просторија у објекту, уз веће или мање промене распореда или конструкције.

Под *реконструкцијом* подразумевају се радови којима се врши промена у распореду или конструкционој систему, чиме се побољшава капацитет, али се не мења намена објекта или просторија у објекту.

Под *модернизацијом* се подразумева извођење радова на постојећем објекту у циљу побољшања квалитета, а за путеве и пруге још и због повећања пропусне моћи, брзине и безбедности саобраћаја.

Велике ојравке су радови којима се обнављају дотрајали делови грађевинског објекта без промена распореда, конструкционог система и његове намене.

Радови редовног одржавања су грађевински радови мањег обима који се повремено обављају у циљу обезбеђења нормалне употребе грађевинског објекта.

Сћан је свака грађевински повезана целина намењена за становање, која се састоји од једне или више соба с одговарајућим помоћним просторијама (кухиња, купатило, предсобље, остава и клозет и сл.) или без помоћних просторија, и има један или више посебних улаза.

Врста сћана одређивана је према броју соба у стану. Као соба сматра се просторија за становање, која је од других просторија стана одвојена сталним зидовима, има директну светлост и чија површина пода износи најмање 6m^2 .

Посебна соба је стан који се састоји од једне собе, без кухиње и купатила, а евентуално с предсобљем, клозетом или оставом, уколико је укупна површина тих помоћних просторија мања од 6m^2 .

Гарсонџера је стан од једне собе, купатила и предсобља с малом тзв. "чајном" кухињом (мањом од 4m^2) или без ње.

Једнособни сћан може да има једну собу с кухињом и другим помоћним просторијама, и једну собу без кухиње или с другим помоћним просторијама, чија површина мора да буде најмање 6m^2 . Двособни, трособни, четворособни и вишесобни стан има две или више соба с помоћним просторијама или без њих. При томе овакав стан не мора да има кухињу.

Групе објеката као и грађевинске величине дате су према номенклатури објављеној у методолошким материјалима СЗС, бр. 340.

12-1. ОПШТИ ПРЕГЛЕД РАЗВОЈА ГРАЂЕВИНАРСТВА

	Број запослених ¹⁾ , хиљ.	Индекси, 1972 = 100		Друштвени производ (цене 1994), мил. дин.	Нето-продукт (цене 1994), мил. дин.	Остварене инвестиције (цене 1994), хиљ. дин.
		ефективних часова ²⁾	физичког обима			
РЕПУБЛИКА СРБИЈА						
1955	...	81	7
1960	...	113	15
1966	164,8	86	36
1970	194,0	106	75
1975	212,3	101	96
1980	246,3	160	94
1985	223,0	139	90
1988	210,2	138	87
1989	199,6	136	99
1990	188,5	123	72	3497	3179	79970
1993	...	60	61	1735	1596	24479
1994	141,6	59	52	1540	1417	21469
1995	137,4	58	53	1394	1287	19948
1996	126,1	52	53	1332	1216	18676
1997	128,8	51	50	1340	1224	23271
1998	116,0 ³⁾	48	45	1263 ³⁾	1158 ³⁾	22376

ЦЕНТРАЛНА СРБИЈА

1995	100,3	64	58	801	748	13969
1996	92,1	58	55	768	708	12952
1997	92,9	56	52	759	700	16320
1998	85,2	53	46	731	676	15627

ВОЈВОДИНА

1995	29,8	60	52	523	473	1702
1996	27,1	51	50	455	409	1499
1997	26,3	54	48	483	434	1888
1998	24,1	50	44	452	409	1814

КОСОВО И МЕТОХИЈА

1995	7,4	18	27	70	66	4277
1996	6,9	19	38	109	100	4225
1997	9,6	18	27	98	90	5063
1998	6,7 ³⁾	18	31	80 ³⁾	73 ³⁾	4935

1) Извор: Годишњи извештај КГИ-01. Стање 31.12.

2) Индекс обрачунат на бази часова радника на пословима грађења.

3) Процена за Косово и Метохију.

12-2. ИЗВРШЕНИ ГРАЂЕВИНСКИ РАДОВИ¹⁾

ХИЉ. ДИН.

	Република Србија							
	укупно		Централна Србија		Војводина		Косово и Метохија	
	1998 ²⁾	1999 ³⁾	1998	1999	1998	1999	1998 ²⁾	1999 ³⁾
УКУПНО	8524966	10663437	5975204	8018193	1907032	2638074	642730	7170
Објекти у приватној својини ⁴⁾	2695025	4062934	1628065	2934665	634183	1128162	432777	107
Стамбене зграде	3183582	4375404	2054681	3349853	632072	1025082	496829	469
Остали објекти	5829941	6600503	4347139	5083528	1272849	1509912	209953	7063
Хидрограђевински објекти	360899	291058	284569	202831	75796	88227	534	...
Бране - насипи	58700	18821	58700	18521	-	300	-	...
Канали	2509	1128	37	858	2472	270	-	...
Базени	3515	4235	3515	4235	-	-	-	...
Тунели и цевоводи за довод и одвод воде	28850	11600	28850	11600	-	-	-	...
Од тога: код хидроцентрала	23907	6375	23907	6375	-	-	-	...
Осигурања обала	5660	4610	5660	4610	-	-	-	...
Спољни водовод	66466	80160	57134	63393	9316	16767	16	...
Од тога: водоводни доводи и разводна мрежа	37167	58610	33198	47968	3954	10642	15	...
Спољна канализација	103214	105431	57327	52804	45887	52627	-	...
Од тога: канали и колектори	85636	87691	45223	39176	40413	48515	-	...
Остали хидрограђевински објекти	6228	21858	5393	16207	835	5651	-	...
Реконструкције, адаптације и велике исправке	85757	43215	67953	30603	17286	12612	518	...
Саобраћајни објекти	1385318	1443326	1019319	1038883	344608	404441	21391	2
Путеви	399034	169724	363057	156069	21810	13655	14167	...
Тунели и галерије	57326	30467	57326	30467	-	-	-	...
Улице и тргови	91758	169677	46126	134185	45609	35491	23	1
Мостови, вијадукти, подвожњаци и надвожњаци	108794	177030	100540	99913	8226	77117	28	...
Железничке пруге	-	1788	-	1788	-	-	-	...
Трамвајске пруге	-	-	-	-	-	-	-	...
Оперативне обале	4848	883	4761	883	87	-	-	...
Остали саобраћајни објекти	16956	38904	10014	35241	6628	3662	314	1
Реконструкције, адаптације и велике исправке	706602	854853	437495	580337	262248	274516	6859	...
Далеководи и објекти електропреноса и веза	439471	514874	355471	379213	84000	135503	-	158
Далеководи	9302	9339	8138	6104	1164	3235	-	...
Остали објекти електропреноса и веза	327852	353067	270393	248039	57459	105028	-	...
Реконструкције, адаптације и велике исправке	102317	152468	76940	125070	25377	27240	-	158
Остали транспортни објекти	57096	99360	28557	37206	15390	62154	13149	...
Нафтоводи и пливоводи	40466	50773	24989	23385	11878	27388	3599	...
Остали транспортни објекти	397	1887	397	1059	-	828	-	...
Реконструкције, адаптације и велике исправке	16233	46700	3171	12762	3512	33938	9550	...
Геолошко-истраживачки и рударски радови	2898	1526	2788	797	110	311	-	418
Истражна бушења	-	-	-	-	-	-	-	...
Остали објекти у рударству	92	1087	92	797	-	290	-	...
Реконструкције, адаптације и велике исправке	2806	439	2696	-	110	21	-	418

1) Искazани су заједно извршени радови грађевинских и грађевинско-занатских предузећа, као и радови неграђевинских предузећа у свим секторима својине.

2) Процена.

3) Без извођача са територије Косова и Метохије.

4) Обухваћене су, не само стамбене зграде и викенд куће, већ и зграде намењене за друге сврхе.

12-2. ИЗВРШЕНИ ГРАЂЕВИНСКИ РАДОВИ¹⁾ (наставак)

ХИЉ. ДИН.

	Република Србија							
	укупно		Централна Србија		Војводина		Косово и Метохија	
	1998 ²⁾	1999 ³⁾	1998	1999	1998	1999	1998 ²⁾	1999 ³⁾
Индустријске зграде и објекти	229054	523479	148931	346826	78606	176325	1517	328
Индустријске производне зграде	53499	83940	33500	50259	19999	33681	-	...
Индустријске хале и хангари	29782	39953	29341	34401	1	5552	440	...
Индустријске пећи, сушаре и димњаци	5166	7440	5149	7440	-	-	17	...
Силоси, хладњаче, резервоари цистерне	15936	64897	11437	14982	4499	49915	-	...
Остале индустријске зграде и објекти	28495	44296	14747	25109	13748	19187	-	...
Реконструкције, адаптације и велике оправке	96176	282953	54757	214635	40359	67990	1060	328
Пољопривредне и шумарске зграде и објекти	143280	153146	84366	123749	57914	29397	1000	...
Стаје за крупну и ситну стоку ⁴⁾	25831	49097	19673	34467	5961	14630	197	...
Зграде за смештај пољопривредних производа и оруђа	6483	14672	-	14553	6483	119	-	...
Остале пољопривредне и шумарске зграде и објекти	101158	79620	63995	67722	36360	11898	803	...
Реконструкције, адаптације и велике оправке	9808	9757	698	7007	9110	2750	-	...
Остале привредне зграде и објекти	919785	984892	632961	730907	269676	253983	17148	2
Зграде, хале и хангари трговине, угоститељства и туризма ⁴⁾	388281	253544	325067	187642	51056	65902	12158	...
Зграде, хале и хангари јавног саобраћаја	114858	186627	107042	185753	7816	874	-	...
Силоси, хладњаче, резервоари и цистерне (осим у индустрији)	9300	25	9300	25	-	-	-	...
Остале привредне зграде и објекти ⁴⁾	293832	354723	109692	210041	180069	144682	4071	...
Реконструкције, адаптације и велике оправке	113514	189973	81860	147446	30735	42525	919	2
Зграде и објекти друштвеног стандарда	3916950	5541569	2586947	4239022	778887	1296480	551116	6067
Стамбене зграде ⁴⁾	3183582	4375404	2054681	3349853	632072	1025082	496829	469
Административне зграде	19561	24601	9329	22540	7093	2061	3139	...
Културно-просветне зграде	132456	94912	59763	70756	28933	24155	43760	1
Зграде за здравствену и социјалну заштиту	28519	62154	19384	35569	9135	26585	-	...
Фискултурне зграде	107044	185484	103754	175924	2952	9559	338	1
Објекти друштвеног стандарда	59782	87934	44303	69949	13388	17985	2091	...
Остале зграде друштвеног стандарда ⁴⁾	169915	320446	122113	185821	46135	134518	1667	107
Реконструкције, адаптације и велике оправке	216091	390634	173620	328610	39179	56535	3292	5489
Наведеним врстама необухваћени објекти Радови одржавања	163317	139998	151855	134655	11047	5342	415	1
	906898	970209	679440	784104	190998	185911	36460	194

¹⁾ Исказани су заједно извршени радови грађевинских и грађевинско-занатских предузећа, као и радови неграђевинских предузећа у свим секторима својине.

²⁾ Процена.

³⁾ Без извођача са територије Косова и Метохије.

⁴⁾ Обухваћени су и објекти у приватној својини.

12-3. ИЗВРШЕНИ ГРАЂЕВИНСКИ РАДОВИ НЕГРАЂЕВИНСКИХ ОРГАНИЗАЦИЈА

у хиљ. дин.

	Република Србија							
	укупно		Централна Србија		Војводина		Косово и Метохија	
	1998 ¹⁾	1999 ²⁾	1998	1999	1998	1999	1998 ¹⁾	1999

Према делатности организација које су радиле на грађевинским објектима

УКУПНО	1217576	1331730	813033	931899	402913	399831	1630	...
Индустрија и рударство	209026	245963	170212	201367	38814	44596	-	...
Пољопривреда и рибарство	1252	1874	-	-	1252	1874	-	...
Шумарство	2926	3777	-	-	2926	3777	-	...
Водопривреда	47857	92761	25559	70020	20668	22741	1630	...
Саобраћај и везе	397359	501877	132651	237343	264708	264534	-	...
Трговина и угоститељство	-	-	-	-	-	-	-	...
Занатство	1793	2042	1793	2042	-	-	-	...
Стамбено-комуналне делатности	334477	346648	262904	286748	71573	59900	-	...
Друштвено-политичке заједнице и организације	-	-	-	-	-	-	-	...
Остале организације	222886	136788	219914	134379	2972	2409	-	...

Према врстама грађевинских објеката

УКУПНО	1217576	1331730	813033	931899	402913	399831	1630	...
Хидрограђевински објекти	80381	46529	67956	35815	11963	10714	462	...
Саобраћајни објекти	338983	316204	69107	50441	269764	265763	112	...
Објекти електропреноса и веза ³⁾	125804	132217	94165	86354	31639	45863	-	...
Индустријски објекти, истраживачки и рударски радови	23492	86621	22865	85818	627	803	-	...
Пољопривредне и шумарске зграде и објекти	1151	117	22	-	1129	117	-	...
Остале привредне зграде и објекти	42086	40394	41566	36641	520	3753	-	...
Стамбене зграде	92663	92923	92444	92154	219	769	-	...
Остале зграде и објекти друштвеног стандарда	82955	74627	82871	74553	84	74	-	...
Наведеним врстама необухваћени објекти	11068	18254	9351	16498	1717	1756	-	...
Радови одржавања	418993	523844	332686	453625	85251	70219	1056	...

1) Процена.

2) Без извођача са територије Косова и Метохије.

3) Укључени остали транспортни објекти, као што су нафтоводи, плинроводи и и слично.

12-4. ЗАВРШЕНИ ГРАЂЕВИНСКИ ОБЈЕКТИ¹⁾

	Јединица мере	Република Србија									
		укупно				Централна Србија		Војводина		Косово и Метохија	
		1966	1975	1998 ²⁾	1999 ³⁾	1998	1999	1998	1999	1998 ²⁾	1999 ³⁾
ХИДРОГРАЂЕВИНСКИ ОБЈЕКТИ											
Бране - насипи	број	34	17	1	2	1	-	-	2	-	...
	хиљ. м ³	1669	657	0	3	0	-	-	3	-	...
Канали	број	11	12	5	8	1	4	4	4	-	...
	км	123	186	44	17	0	2	44	14	-	...
	хиљ. м ³	285	660	703	24	0	5	703	19	-	...
Базени	број	13	17	-	2	-	2	-	-	-	...
	хиљ. м ²	14	24	-	0	-	0	-	-	-	...
	хиљ. м ³	69	70	-	0	-	0	-	-	-	...
Тунели и цевоводи за довод и одвод воде	број	3	4	-	-	-	-	-	-	-	...
Од тога: код хидроцентрали	број	1	1	-	-	-	-	-	-	-	...
	км	3	0	-	-	-	-	-	-	-	...
	хиљ. м ³	11	4	-	-	-	-	-	-	-	...
Осигурање обала	број	9	15	18	6	18	6	-	-	-	...
	км	5	17	3	1	3	1	-	-	-	...
Спољни водовод	број	93	128	11	3	6	2	5	1	0	...
Од тога: водоводни доводи и разводна мрежа	км	203	385	82	136	74	99	7	36	0	...
Спољна канализација	број	34	50	11	7	7	5	4	2	-	...
Од тога: канали и колектори	км	60	115	54	41	30	21	24	19	-	...
Остали хидрограђевински објекти	број	39	141	12	10	10	10	2	-	-	...
САОБРАЋАЈНИ ОБЈЕКТИ											
Путеви	број	187	216	160	100	106	74	39	26	15	...
	км	276	378	261	108	152	96	34	12	76	...
	хиљ. м ²	1248	2275	1440	598	1143	528	193	69	103	...
Тунели и галерије	број	4	15	-	1	-	1	-	-	-	...
	м	4036	6467	-	1	-	1	-	-	-	...
	хиљ. м ³	103	239	-	35	-	35	-	-	-	...

¹⁾ Завршеним објектом сматра се сваки објекат на коме су завршени сви предвиђени грађевински, занатски и инсталатерски радови, тако да се може користити у сврхе за које је намењен. У наведеним годинама обухваћени су објекти свих облика својине. Обухват објеката приватне својине различит је по годинама. У 1966. години обухваћене су само стамбене зграде и викенд куће, а од 1972. године обухват је проширен и на зграде намењене за друге сврхе.

²⁾ Процена.

³⁾ Без извођача са територије Косова и Метохије.

12-4. ЗАВРШЕНИ ГРАЂЕВИНСКИ ОБЈЕКТИ¹⁾ (наставак)

	Јединица мере	Република Србија									
		укупно				Централна Србија		Војводина		Косово и Метохија	
		1966	1975	1998 ²⁾	1999 ³⁾	1998	1999	1998	1999	1998 ²⁾	1999 ³⁾
Улице и тргови	број	91	188	177	135	102	103	74	32	1	...
	km	38	122	71	44	28	26	43	17	1	...
	хиљ. m ²	256	650	404	283	167	184	237	99	0	...
Мостови, вијадукти, подвожњаци и надвожњаци	број	90	59	10	27	9	26	1	1	-	...
	m	4487	9166	831	4959	172	4559	659	400	-	...
Железничке пруге	број	18	12	-	-	-	-	-	-	-	...
	km трасе	32	93	-	-	-	-	-	-	-	...
	km колос.	37	108	-	-	-	-	-	-	-	...
Трамвајске пруге	број	-	-	-	-	-	-	-	-	-	...
	m трасе	-	-	-	-	-	-	-	-	-	...
	m колос.	-	-	-	-	-	-	-	-	-	...
Оперативне обале	број	-	1	2	1	1	1	1	-	-	...
	m	-	608	220	64	100	64	120	-	-	...
Остали саобраћајни објекти	број	70	177	54	47	40	38	13	8	1	1
ДАЛЕКОВОДИ И ОБЈЕКТИ ПРЕНОСА ВЕЗА											
Далеководи	број	19	78	7	18	6	14	1	4	-	...
	km трасе	278	778	18	33	17	28	1	4	-	...
	km пров.	866	2468	50	95	49	82	1	12	-	...
Остали објекти електропреноса и веза	број	435	1045	269	265	171	163	98	102	-	...
ОСТАЛИ ТРАНСПОРТНИ ОБЈЕКТИ											
Нафтоводи и плинроводи	број	34	229	12	21	5	7	7	14	-	...
	km	39	62	15	54	13	12	2	42	-	...
Остали транспортни објекти	број	16	4	-	4	-	3	-	1	-	...
ГЕОЛОШКО-ИСТРАЖИВАЧКИ И РУДАРСКИ РАДОВИ											
Истражна бушења	број	62	14	-	-	-	-	-	-	-	...
	хиљ. m	75	106	-	-	-	-	-	-	-	...
	бр. бушот.	1240	406	-	-	-	-	-	-	-	...
Остали објекти у рударству	број	91	150	1	2	1	1	-	1	-	...
ИНДУСТРИЈСКЕ ЗГРАДЕ И ОБЈЕКТИ											
Индустријске производне зграде	број	122	128	9	10	7	8	2	2	-	...
	хиљ. m ²	152	226	6	14	5	13	1	0	-	...
	хиљ. m ³	711	1261	25	51	19	50	6	1	-	...

¹⁾ Завршеним објектом сматра се сваки објекат на коме су завршени сви предвиђени грађевински, занатски и инсталатерски радови, тако да се може користити у сврхе за које је намењен. У наведеним годинама обухваћени су објекти свих облика својине. Обухват објеката приватне својине различит је по годинама. У 1966. години обухваћене су само стамбене зграде и викенд куће, а од 1972. године обухват је проширен и на зграде намењене за друге сврхе.

²⁾ Процена.

³⁾ Без извођача са територије Косова и Метохије.

12-4. ЗАВРШЕНИ ГРАЂЕВИНСКИ ОБЈЕКТИ¹⁾ (наставак)

	Јединица мере	Република Србија									
		укупно				Централна Србија		Војводина		Косово и Метохија	
		1966	1975	1998 ²⁾	1999 ³⁾	1998	1999	1998	1999	1998 ²⁾	1999 ³⁾
Индустријске хале и хангари	број	54	114	9	5	8	5	1	-	-	...
	хиљ. м ²	104	369	28	5	28	5	0	-	-	...
	хиљ. м ³	558	2240	151	30	150	30	0	-	-	...
Индустријске пећи, сушаре и димњаци	број	10	44	1	1	1	1	-	-	-	...
	хиљ. м ³	10	137	7	7	7	7	-	-	-	...
Силоси, хладњаче, резер- воари и цистерне	број	31	81	4	2	2	1	2	1	-	...
	хиљ. м ³	103	338	50	2	1	1	49	1	-	...
Остале индустријске зграде и објекти	број	206	188	23	27	17	11	6	16	-	...
ПОЉОПРИВРЕДНЕ И ШУМАРСКЕ ЗГРАДЕ И ОБЈЕКТИ											
Стаје за крупну и ситну стоку ⁴⁾	број	156	6951	3	1	-	1	3	-	-	...
	хиљ. м ²	132	702	3	2	-	2	3	-	-	...
	хиљ. м ³	390	1700	8	7	-	7	8	-	-	...
Зграде за смештај пољоп- ривредних производа и оруђа	број	155	49	8	1	-	-	8	1	-	...
	хиљ. м ²	120	39	3	1	-	-	3	1	-	...
	хиљ. м ³	515	173	15	3	-	-	15	3	-	...
Остале пољопривредне и шумарске зграде и објекти ⁴⁾	број	76	45	9	3	4	-	5	3	-	...
ОСТАЛЕ ПРИВРЕДНЕ ЗГРАДЕ											
Зграде, хале и хангари трговине, угоститељства и туризма ⁴⁾	број	108	173	26	16	21	11	5	5	-	...
	хиљ. м ²	149	83	19	11	16	6	2	5	-	...
	хиљ. м ³	645	303	65	39	56	21	9	18	-	...

¹⁾ Завршеним објектом сматра се сваки објекат на коме су завршени сви предвиђени грађевински, занатски и инсталатерски радови, тако да се може користити у сврхе за које је намењен. У наведеним годинама обухваћени су објекти свих облика својине. Обухват објеката приватне својине различит је по годинама. У 1966. години обухваћене су само стамбене зграде и викенд куће, а од 1972. године обухват је проширен и на зграде намењене за друге сврхе.

²⁾ Процена.

³⁾ Без извођача са територије Косова и Метохије.

⁴⁾ За зграде грађене у приватној својини подаци нису прикупљени по детаљној номенклатури већ само према делатности за коју су намењене. У приказаним резултатима зграде намењене за пољопривреду исказане су код стаја за крупну и ситну стоку и код осталих пољопривредних зграда и објеката, зграде за угоститељство исказане су заједно са зградама за угоститељство осталих облика својине, а зграде за занатство укључене су у остале привредне зграде и објекте. Зграде намењене искључиво за становање и зграде намењене за становање и друге сврхе исказане су заједно са стамбеним зградама осталих облика својине. Викенд куће и гараже у приватној својини исказане су као остале зграде друштвеног стандарда. Ово не важи за 1966. годину у којој су обухваћене само стамбене зграде и викенд куће.

12-4. ЗАВРШЕНИ ГРАЂЕВИНСКИ ОБЈЕКТИ¹⁾ (наставак)

	Јединица мере	Република Србија									
		укупно				Централна Србија		Војводина		Косово и Метохија	
		1966	1975	1998 ²⁾	1999 ³⁾	1998	1999	1998	1999	1998 ²⁾	1999 ³⁾
Зграде, хале и хангари јавног саобраћаја	број	52	63	15	7	11	6	4	1	-	...
	хиљ. м ²	34	56	3	8	2	8	1	0	-	...
	хиљ. м ³	135	261	9	24	5	23	4	2	-	...
Силоси, хладњаче, резервоари и цистерне (осим у индустрији)	број	26	13	1	1	1	1	-	-	-	...
	хиљ. м ³	123	244	5	0	5	0	-	-	-	...
Остале привредне зграде и објекти ⁴⁾	број	105	348	52	34	29	21	21	13	2	...
ЗГРАДЕ И ОБЈЕКТИ ДРУШТВЕНОГ СТАНДАРДА											
Стамбене зграде ⁴⁾	број	29538	28638	76	89	52	76	20	12	4	1
	хиљ. м ²	4769	5755	249	166	195	141	46	22	8	2
	хиљ. м ³	12808	15247	722	464	562	394	135	64	25	6
Административне зграде	број	23	40	8	2	5	1	3	1	-	...
	хиљ. м ²	54	28	3	0	2	0	1	0	-	...
	хиљ. м ³	170	106	15	1	10	0	6	1	-	...
Културно-просветне зграде	број	112	71	11	4	8	4	2	-	1	...
	хиљ. м ²	172	102	8	3	6	3	2	-	0	...
	хиљ. м ³	636	392	26	13	20	13	6	-	1	...
Зграде за здравствену и социјалну делатност	број	64	89	4	8	4	6	-	2	-	...
	хиљ. м ²	98	114	4	4	4	3	-	1	-	...
	хиљ. м ³	336	371	12	14	12	11	-	3	-	...
Фискултурне зграде	број	5	9	3	5	3	3	-	1	-	1
	хиљ. м ²	3	11	3	5	3	3	-	1	-	1
	хиљ. м ³	14	45	17	27	17	16	-	6	-	5
Остале зграде друштвеног стандарда ⁴⁾	број	262	3192	7	9	3	6	4	3	-	...
	хиљ. м ²	50	239	3	5	0	3	2	2	-	...
	хиљ. м ³	118	402	9	14	1	7	8	7	-	...
Објекти друштвеног стандарда	број	41	55	20	27	17	23	2	4	1	...
ОСТАЛИ ОБЈЕКТИ	број	547	1508	212	334	205	321	7	13	-	...

1) Завршеним објектом сматра се сваки објекат на коме су завршени сви предвиђени грађевински, занатски и инсталатерски радови, тако да се може користити у сврхе за које је намењен. У наведеним годинама обухваћени су објекти свих облика својине. Обухват објеката приватне својине различит је по годинама. У 1966. години обухваћене су само стамбене зграде и викенд куће, а од 1972. године обухват је проширен и на зграде намењене за друге сврхе.

2) Процена.

3) Без извођача са територије Косова и Метохије.

4) За зграде грађене у приватној својини подаци нису прикупљени по детаљној номенклатури већ само према делатности за коју су намењене. У приказаним резултатима зграде намењене за пољопривреду исказане су код стаја за крупну и ситну стоку и код осталих пољопривредних зграда и објеката, зграде за угоститељство исказане су заједно са зградама за угоститељство осталих облика својине, а зграде за занатство укључене су у остале привредне зграде и објекте. Зграде намењене искључиво за становање и зграде намењене за становање и друге сврхе исказане су заједно са стамбеним зградама осталих облика својине. Викенд куће и гараже у приватној својини исказане су као остале зграде друштвеног стандарда. Ово не важи за 1966. годину у којој су обухваћене само стамбене зграде и викенд куће.

12-5. СТАМБЕНА ИЗГРАДЊА - ЗАВРШЕНИ СТАНОВИ¹⁾

	Република Србија								
	1953	1955	1966	1985	1988	1989	1990	1998 ²⁾	1999 ³⁾
ЗАВРШЕНИ СТАНОВИ									
Укупан број ⁴⁾	11718	8712	51928	49079	43547	48274	41547	11069	11036
Једнособни и гарсо- њере	2388	3328	14219	6824	6111	6808	5595	1607	1519
Двособни	5618	4098	27972	18783	16579	18391	15780	3672	3459
Трособни	2902	1044	8385	14899	13543	14821	11806	2797	3081
Четворособни и већи	810	242	1352	8573	7314	8254	8366	2995	2976
Површина станова, хиљ. m ²									
Укупна ⁴⁾	647	429	2771	3596	3164	3485	3076	854	880
Једнособни и гарсо- њере	75	100	489	279	239	265	216	62	58
Двособни	299	236	1538	1152	997	1121	963	221	210
Трособни	206	72	610	1200	1081	1170	934	224	254
Четворособни и већи	67	21	134	965	847	929	963	347	358
СТАНОВИ У ДРУШТВЕ- НОЈ СВОЈИНИ									
Укупан број	2548	4281	21533	15833	13715	13412	12176	2255	1779
Једнособни и гарсо- њере	734	1997	6370	3253	3377	3673	3001	560	585
Двособни	1548	1987	12191	7942	6741	6515	5872	1223	847
Трособни	242	259	2785	3975	3094	2703	2760	290	251
Четворособни и већи	24	38	187	663	503	521	543	182	96
Површина станова, хиљ. m ²									
Укупно	141	222	1110	1002	826	799	740	139	104
Једнособни и гарсо- њере	27	62	227	134	135	145	118	22	23
Двособни	89	131	669	481	398	393	357	76	50
Трособни	22	24	197	320	244	210	213	23	21
Четрособни и већи	3	5	17	67	49	51	52	18	10
СТАНОВИ У ПРИВАТНОЈ СВОЈИНИ									
Укупан број	9170	4431	30395	33246	29832	34862	29371	8173	8748
Једнособни и гарсо- њере	1654	1331	7849	3571	2734	3135	2594	877	765
Двособни	4070	2111	15781	10841	9838	11876	9908	2182	2367
Трособни	2660	785	5600	10924	10449	12118	9046	2366	2742
Четворособни и већи	786	204	1165	7910	6811	7733	7823	2750	2873
Површина станова, хиљ. m ²									
Укупна	507	207	1661	2594	2338	2686	2336	672	747
Једнособни и гарсо- њере	48	38	261	145	104	120	98	34	29
Двособни	210	105	870	671	599	728	606	131	146
Трособни	185	48	413	879	837	960	721	191	225
Четворособни и већи	64	16	117	898	798	878	911	317	347

¹⁾ Завршеним станом сматра се сваки стан на коме су завршени сви предвиђени грађевински и занатски радови и инсталације. Исказани су сви завршени станови у току једне године, без обзира да ли је зграда у којој се налазе станови у целини завршена исте године, или је делимично остала незавршена.

²⁾ Процена.

³⁾ Без извођача са територије Косова и Метохије.

⁴⁾ У "укупан број" и "укупну површину" завршених станова укључени су станови свих облика својине.

12-5. СТАМБЕНА ИЗГРАДЊА-ЗАВРШЕНИ СТАНОВИ¹⁾ (наставка)

	Централна Србија			Војводина			Косово и Метохија		
	1990	1998	1999	1990	1998	1999	1990	1998 ²⁾	1999 ³⁾
ЗАВРШЕНИ СТАНОВИ									
Укупан број ⁴⁾	30846	7726	8996	7538	1954	2017	3163	1389	23
Једнособни и гарсоњере	4374	1228	1197	1047	239	315	174	140	7
Двособни	12662	2576	2869	2466	739	574	652	357	16
Трособни	9003	2007	2560	2060	507	521	743	283	-
Четворособни и већи	4807	1915	2369	1965	469	607	1594	611	-
Површина станова, хил. м ²									
Укупна ⁴⁾	2166	592	703	616	163	175	294	99	1
Једнособни и гарсоњере	168	47	46	41	9	12	7	6	0
Двособни	769	156	174	153	46	35	40	18	1
Трособни	700	162	208	175	43	45	59	20	-
Четворособни и већи	529	227	275	247	64	83	188	55	-
СТАНОВИ У ДРУШТВЕНОЈ СВОЈИНИ									
Укупан број	9427	1712	1586	2569	455	193	180	88	...
Једнособни и гарсоњере	2240	491	515	754	55	70	7	14	...
Двособни	4439	808	776	1285	370	71	148	45	...
Трособни	2234	263	204	513	20	47	13	7	...
Четворособни и већи	514	150	91	17	10	5	12	22	...
Површина станова, хил. м ²									
Укупна	577	105	93	151	28	12	11	6	...
Једнособни и гарсоњере	88	19	20	30	2	3	-	1	...
Двособни	270	51	45	77	22	4	9	3	...
Трособни	170	21	17	43	1	4	1	1	...
Четворособни и већи	49	14	10	1	1	0	1	2	...
СТАНОВИ У ПРИВАТНОЈ СВОЈИНИ									
Укупан број	21419	5486	6947	4969	1386	1801	2983	1301	...
Једнособни и гарсоњере	2134	597	526	293	154	239	167	126	...
Двособни	8223	1564	1875	1181	306	492	504	312	...
Трособни	6769	1623	2274	1547	467	468	730	276	...
Четворособни и већи	4293	1702	2271	1948	459	602	1582	589	...
Површина станова, хил. м ²									
Укупна	1589	450	585	465	130	162	283	92	...
Једнособни и гарсоњере	80	23	20	11	6	9	7	5	...
Двособни	499	95	116	76	21	30	31	15	...
Трособни	530	131	184	133	40	41	58	19	...
Четворособни и већи	480	201	264	245	63	83	187	53	...

1) Завршеним станом сматра се сваки стан на коме су завршени сви предвиђени грађевински и занатски радови и инсталације. Исказани су сви завршени станови у току једне године, без обзира да ли је зграда у којој се налазе станови у целини завршена исте године, или је делимично остала незавршена.

2) Процена.

3) Без извођача са територије Косова и Метохије.

4) У "укупан број" и "укупну површину" завршених станова укључени су станови свих облика својине.

12-6. НЕЗАВРШЕНИ СТАНОВИ¹⁾

	Укупно ²⁾		Станови у друштвеној својини		Станови у приватној својини	
	број станова	површина, хилъ. м ²	број станова	површина, хилъ. м ²	број станова	површина, хилъ. м ²
РЕПУБЛИКА СРБИЈА						
1966	55949	3247	22550	1231	33399	2016
1975	96181	6570	35385	2179	60796	4391
1980	127926	9442	45058	2905	82868	6537
1990	109861	8564	21942	1350	87919	7214
1997	54949	4489	12543	806	40232	3555
1998 ³⁾	49299	4072	11623	737	35785	3216
1999 ⁴⁾	39880	3323	10417	661	28186	2572
ЦЕНТРАЛНА СРБИЈА						
1990	90479	6865	17789	1096	72690	5769
1997	44666	3612	9764	634	33064	2870
1998	39038	3197	9253	591	28232	2508
1999	33394	2769	8629	561	23772	2137
ВОЈВОДИНА						
1990	16560	1471	2763	164	13797	1307
1997	7788	702	1601	95	6014	597
1998	6968	626	1405	85	5388	531
1999	5991	526	1433	81	4414	435
КОСОВО И МЕТОХИЈА						
1990	2822	228	1390	90	1432	138
1997	2495	176	1178	77	1154	88
1998 ³⁾	3293	250	965	61	2165	177
1999 ⁴⁾	495	29	355	18

¹⁾ Исказани су сви станови који су били у изградњи 31. децембра наведених година.

²⁾ У "укупно" су укључени станови свих облика својине.

³⁾ Процена.

⁴⁾ Без извођача са територије Косова и Метохије.

12-7. ИЗГРАЂЕН ШКОЛСКИ ПРОСТОР¹⁾

	Република Србија											
	укупно			Централна Србија			Војводина			Косово и Метохија		
	1990	1998 ²⁾	1999 ³⁾	1990	1998	1999	1990	1998	1999	1990	1998 ²⁾	1999

ОСНОВНЕ ШКОЛЕ

Број зграда	29	3	2	24	2	2	5	1	-	-	-	...
Број учионица ⁴⁾	368*	33	156	299*	20	56	69*	13	-	-	-	...
Површина учионица, м ²	23430*	1604	1898	18662*	800	1898	4768*	804	-	-	-	...

СРЕДЊЕ ШКОЛЕ⁵⁾

Број зграда	2	4	1	2	2	-	-	1	-	-	1	...
Број учионица ³⁾	16*	13	4	16*	5	-	-	6	-	-	2	...
Површина учионица, м ²	891*	791	468	891*	387	-	-	304	-	-	100	...

ВИШЕ И ВИСОКЕ ШКОЛЕ

Број зграда	1	-	-	1	-	-	-	-	-	-	-	...
Број учионица ⁴⁾	17*	-	-	17*	-	-	-	-	-	-	-	...
Површина учионица, м ²	1008*	-	-	1008*	-	-	-	-	-	-	-	...

ОСТАЛЕ ШКОЛЕ⁶⁾

Број зграда	2	1	-	1	1	2	1	-	-	-	-	...
Број учионица ⁴⁾	157*	8	-	128*	8	4	29*	-	-	-	-	...
Површина учионица, м ²	3149*	640	-	1472*	640	280	1677*	-	-	-	-	...

1) Обухваћени су објекти новоградње и доградње.

2) Процена.

3) Без извођача са територије Косова и Метохије.

4) Обухваћене су и просторије за специјалну наставу (кабинети, школске радионице и сл.).

5) Школе за КВ и ВКВ раднике су до 1972. године приказиване као "остале школе". Од 1972. године приказују се као средње школе.

6) Обухваћене су: школе за стручно усавршавање, стицање посебних знања (страних језика, управљање моторним возилима) и вештина (дактилографије, стенографије и др.).

13. Саобраћај и везе

Извори и методи прикупљања података

Вредносни подаци у табелама о развоју саобраћаја и веза прикупљени су и обрађени у статистици привредних биланса, чији су резултати и методолошка објашњења детаљније приказани на одговарајућем месту у Годишњаку.

Подаци о друмским моторним превозним средствима добијени су од Министарства за унутрашње послове.

Подаци који се односе на ПТТ саобраћај преузети су од ЈП ПТТ "Србија" и АД "Телеком Србија".

Остали подаци добијени су обрадом редовних месечних и годишњих извештаја које достављају све јединице којима је саобраћај основна делатност.

Обухватност

У свим табелама обезбеђена је потпуна обухватност података и односи се на јавни саобраћај у друштвеној својини.

Промет путника и робе у речном саобраћају обухвата промет у свим речним пристаништима као и утовар и истовар који се врши ван пристаништа.

У друмском саобраћају обухваћена су сва предузећа и јединице у саставу која су регистрована у делатности друмског саобраћаја. Није обухваћен превоз путника и робе који обављају предузећа за своје потребе, као ни рад индивидуалних превозника. Градски саобраћај према новој Јединственој класификацији делатности обухвата рад предузећа која се баве превозом путника у граду и приградском подручју градова који су посматрани.

У друмска моторна превозна средства нису укључена возила дипломатских и конзуларних представништава, органа унутрашњих послова и ВЈ која имају посебне регистарске таблице.

Средства и ПТТ промет односе се само на јавни ПТТ саобраћај који се обавља у организацији ЈП ПТТ саобраћаја "Србија и АД "Телеком Србија". Телефонски, телеграфски и радио-уређаји других предузећа, органа и организација који служе само за њихове сопствене потребе нису овде обухваћени.

Подаци за железнички и градски превоз, речни, ваздушни, друмски и железнички промет, односе се на територију Републике Србије, док се подаци о превозу речног, ваздушног и друмског саобраћаја односе на рад предузећа у земљи и иностранству.

Дефиниције

Под појмом *превоз* подразумева се премештање путника и терета од места укрцавања до места искрцавања, а врше га саобраћајна предузећа. Под појмом *промет* подразумева се само укрцавање, односно искрцавање у станицама, лукама и пристаништима.

Под појмом *шонски километар* подразумева се превоз једне тоне робе на растојању од 1km. Превоз једног путника на растојању од 1km представља *путнички километар*.

Сва роба која је била предмет превозења у саобраћају сврстава се у одређени број група, које сачињавају сродни производи.

Индекс услуга превозења јавног превоза израчунава се на бази метода синтетичких путничких и тонских километара сведених на 1 ткм у железничком саобраћају.

У железничком саобраћају *свварна дужина љруге* се мери по оси колосека од средине до средине станичне зграде. Пруга нормалног колосека има ширину 1,435m, а узаног 0,760m. Превезена роба представља збир утовара са извозом и пријемом робе. Утовар са извозом обухвата укупан утовар са свих станица на територији Републике Србије за унутрашњи и међународни саобраћај. Пријемом робе обухваћена је и сва роба која је приспела у Републику Србију као и она у транзиту.

Истоваром је обухваћена истоварена роба из унутрашњег и међународног саобраћаја.

У укупан превоз укључују се све врсте поштиљака и то: колске, денчане, експресне и са превозицом у свим врстама возова.

Тонски километри превезене робе представљају превезену робу умножену са километрима превозног пута у границама територије Републике Србије.

У претовару изманипулисана тона робе је јединица радног учинка која представља једно пребацивање једне тоне робе са једног места на друго, или са једног објекта на други. Уколико је овај посао са истом тоном робе поновљен више пута, изманипулисана количина робе износиће онолико тона колико је пута извршено њено померање, без обзира на удаљеност на коју је роба преношена.

У унутрашњем ПТТ промету *писмоносне поштом* односе се само на отпремљене, а у међународном промету и на отпремљене и примљене. Подаци се односе на обична и препоручена писма, дописнице, тисковине, мале пакете, секограме, авиограме и вредносна писма.

Плаћни промет обухвата уплате поштанским путницама, уплате и исплате по жиро-рачунима, штедним уложима, рачунским књижицама и исплате по инвалидским књижицама.

Телеграми обухватају отпрему у унутрашњем промету и промет са иностранством укључујући и транзит.

Међумесни унутрашњи телефонски разговори обухватају само полазне, а у међународном полазне, долазне и транзитне.

У подручјима која су укључена у аутоматску и полуаутоматску мрежу телеграми и телефонски разговори, како за месни тако и међумесни саобраћај, региструју се само у временским јединицама мере - импулсима. У осталим местима телеграми и телефонски разговори исказују се бројем телеграма односно телефонских разговора. У месном и међумесном саобраћају импулс је ограничен и зависи од дужине трајања и удаљености саговорника.

13-1. ОПШТИ ПРЕГЛЕД РАЗВОЈА САОБРАЋАЈА И ВЕЗА

Република Србија

	Број запослених, ¹⁾ хиљ.	Индекси услуга		Друштвени производ (цене 1994), мил. дин.	Нето продукт (цене 1994), мил. дин.	Остварене инвестиције (цене 1994), хиљ. дин.
		саобраћаја, 1980=100	веза, 1980=100			
1973	120,8	69	63
1974	126,4	75	68
1975	131,3	78	70
1976	136,0	78	74
1977	140,8	83	74
1978	142,7	93	82
1979	148,8	99	91
1980	151,3	100	100
1981	155,5	102	104
1982	159,2	102	115
1983	161,5	104	127
1984	165,8	111	140
1985	167,4	113	152
1986	168,3	122	165
1987	169,2	132	174	7577,9	5561,3	...
1988	170,5	134	174	7366,8	5393,8	...
1989	168,8	132	155	7955,7	5817,9	...
1990	166,6	130	149	7350,6	5365,4	836795
1991	156,8	77	158	5159,5	3772,4	777537
1992	147,3	47	188	3130,0	2305,2	451771
1993	...	27	225	2100,5	1551,9	257378
1994	137,1	25	226	1576,8	1166,2	256057
1995	136,4	32	250	1818,2	1345,0	232842
1996	136,5	36	243	1936,8	1430,2	191094
1997	142,5	37	290	2051,0	1514,0	245788
1998	133,8 ²⁾	36	290	2086,0 ²⁾	1546,0 ²⁾	241623
1999

1) Извор: Годишњи извештај КГИ-01. Стање 31.12.

2) Процена за Косово и Метохију.

13-2. ИНДЕКСИ ФИЗИЧКОГ ОБИМА УСЛУГА САОБРАЋАЈА И ВЕЗА

Република Србија

1975 = 100

	Са о б р а ћ а ј							Везе
	укупно	железнички	речни	ваздушни	друмски	градски	цево-водни	
1956	15	63	20	2	2	38	-	29
1966	40	105	72	11	31	79	-	57
1970	58	95	76	34	59	90	-	74
1975	100	100	100	100	100	100	100	100
1980	129	113	93	135	125	164	234	143
1985	148	126	76	165	130	208	536	218
1990	167	113	69	231	103	241	960	213
1995	42	35	7	24	29	246	425	358
1997	48	36	31	33	32	242	730	416
1998	46	38	34	28	33	234	880	489
1999	17	10	523	...

13-3. РАД САОБРАЋАЈНИХ ПРЕДУЗЕЋА

у мил.

	Путнички километри					Тонски километри				
	укупно	железнички саобраћај	речни саобраћај	ваздушни саобраћај	друмски саобраћај	укупно	железнички саобраћај	речни саобраћај	ваздушни саобраћај	друмски саобраћај
РЕПУБЛИКА СРБИЈА										
1956	3172	2844	21	47	260	4524	3690	781	1	52
1966	8113	5141	10	337	2625	10444	5750	3276	4	1414
1970	9992	3668	11	1076	5248	12081	6096	3503	8	2474
1975	16549	3136	17	3153	10243	15004	7133	4562	30	3279
1980	18469	3352	19	4205	10893	17763	8207	4220	59	5277
1985	19580	3900	20	5088	10572	18585	9092	3430	90	5973
1990	17661	4452	-	7102	6107	16774	7221	3232	135	6186
1995	5982	2326	-	763	2893	2735	1365	336	1	1033
1997	5798	1304	-	1047	3447	4841	2397	1470	6	968
1998	5979	1368	-	904	3707	5013	2538	1594	6	875
1999 ¹⁾	3674	789	-	303	2582	2551	1190	807	2	552
ЦЕНТРАЛНА СРБИЈА										
1996	2996	-	-	963	2033	1927	-	1096	5	826
1997	3049	-	-	1047	2002	1922	-	1297	6	619
1998	3154	-	-	904	2250	1908	-	1381	6	521
1999	1975	-	-	303	1672	1047	-	674	2	371
ВОЈВОДИНА										
1996	1020	-	-	-	1020	489	-	226	-	263
1997	1010	-	-	-	1010	496	-	173	-	323
1998	1050	-	-	-	1050	535	-	213	-	322
1999	910	-	-	-	910	394	-	213	-	181
КОСОВО И МЕТОХИЈА										
1996	466	-	-	-	466	17	-	-	-	17
1997	435	-	-	-	435	26	-	-	-	26
1998	407	-	-	-	407	32	-	-	-	26
1999	...	-	-	-	-	-	-	...

¹⁾ Нису обухваћени подаци за Косово и Метохију.

13-4. УТРОШАК ГОРИВА И ЕЛЕКТРОЕНЕРГИЈЕ

Република Србија

	1990	1995	1997	1998	1999 ¹⁾
Течна горива, хиљ. тона - укупно	798	215	293	285	174
Железнички	30	15	17	16	13
Речни	40	8	23	25	16
Ваздушни	400	48	80	76	27
Друмски	206	63	77	81	56
Градски	116	77	87	81	58
Претовар	6	4	9	6	4
Електроенергија, хиљ. MWh - укупно	395,7	238,2	242,1
Железнички	325	178	177	185	163
Градски	61	50	47	45	35
Претовар	8	7	10	11	9
Цевоводни	1,7	3,2	8,1

¹⁾ Нису обухваћени подаци за Косово и Метохију.

13-5. ЗАПОСЛЕНИ САОБРАЋАЈНИХ ПРЕДУЗЕЋА

	Република Србија								
	укупно			Централна Србија		Војводина		Косово и Метохија	
	1990	1998	1999 ¹⁾	1998	1999	1998	1999	1998	1999
Саобраћај	126794	121951	118443
Железнички	43668	33776	32942
Речни	6415	4745	4308	3475	3388	1270	920	-	-
Ваздушни	9899	5875	5638	5875	5638	-	-	-	-
Друмски	34070	22296	21168	12404	11984	6618	5910	3274	...
Градски	26793	20518	19817	16777	16238	3205	3043	536	...
Претовар	5240	2838	2534	1992	1855	846	679	-	-
Цевоводни	709	1011	738	652	640	359	98	-	-
Везе	30815	30892²⁾	31298²⁾	22423	...	6377	...	2092	...

¹⁾ Нису обухваћени подаци за Косово и Метохију.

²⁾ Обухваћени запослени ЈП ПТТ "СРБИЈА" и АД "ТЕЛЕКОМ СРБИЈА".

13-6. СРЕДСТВА ЖЕЛЕЗНИЧКОГ САОБРАЋАЈА
- Стање крајем године -

Република Србија

	Стварна дужина пруге, km ¹⁾					Локомо- тиве	Путнички колски парк	Теретни колски парк
	укупно	нормални колосек		узани	од укуп- ног: елек- трифици- рано			
		свега	двоколо- сечна пруга					
1956	4389	3506	...	887	901	646	...	20091
1966	4421	3742	159	679	865	711	1836	23361
1970	3970	3745	178	225	738	630	1730	19587
1975	4101	3976	222	125	748	609	1313	18189
1980	3893	3893	226	-	652	555	1301	15544
1985	3637	3637	230	-	702	511	1527	17623
1990	3710	3710	277	-	721	480	1292	16464
1995	3781	3781	275	-	1189	444	1133	16430
1997	3819	3819	276	-	1203	447	1154	16426
1998	3809	3809	276	-	1196	444	703	16295
1999	3809	3809	276	-	1196	419	614	15448

¹⁾ Од 1984. године приказана је дужина пруга у јавном саобраћају без манипулативне дужине пруга.

13-7. РАД ПРЕВОЗНИХ СРЕДСТАВА ЖЕЛЕЗНИЧКОГ САОБРАЋАЈА

Република Србија

	Бруто-тонски км, мил.			Возни км, хиљ.			Осовински км, мил.		
	укупно	путнич- ких во- зова	терет- них во- зова	укупно	путнич- ких во- зова	терет- них во- зова	укупно	путнич- ких во- зова	терет- них во- зова
1966	17206	4943	12263	39699	22347	17352	1852	495	1327
1970	17596	5107	12489	39608	24523	15085	1691	492	1199
1975	20068	4841	15227	45410	28154	17256	1781	452	1329
1980	20940	5316	15624	44775	25867	17908	1898	447	1451
1985	22164	5461	16703	43663	26777	16886	1958	496	1462
1990	19862	6698	13164	46296	32461	13835	1664	536	1128
1994	6871	4522	2349	25604	22928	2676
1995	7019	4503	2516	27843	23711	4132
1997	8263	4169	4094	28861	22703	6158
1998	8810	4154	4656	27492	22486	5006
1999 ¹⁾	5031	2635	2396	18385	15686	2699

¹⁾ Нису обухваћени подаци за Косово и Метохију.

13-8. ПРОМЕТ ПУТНИКА И РОБЕ У ЖЕЛЕЗНИЧКИМ СТАНИЦАМА

Република Србија

	Железничке стан- ице	Отпутовали пут- ници, хиљ.	Промет робе, хиљ. тона		
			укупно	утовар	истовар
1966	774	83373	43030	19289	23741
1970	696	57752	38405	16912	21493
1975	601	37486	38114	16168	21946
1980	514	32199	41268	18369	22899
1985	494	36445	38899	18133	20766
1990	592	37605	33121	14635	18478

13-9. ПРЕВОЗНА СРЕДСТВА РЕЧНЕ ФЛОТЕ

	Република Србија			Централна Србија		Војводина	
	1990	1998	1999	1998	1999	1998	1999
Путнички бродови¹⁾							
Број	8	8	7	6	5	2	2
kW	1906	1966	1230	1856	1120	110	110
Путничка места	511	511	449	361	299	150	150
Тегљачи							
Број	59	43	43	26	26	17	17
kW	20205	15666	15666	11635	11635	4031	4031
Потискивачи							
Број	42	36	36	33	33	3	3
kW	44704	41442	41442	38468	38468	2974	2974
Моторни теретњаци и танкови							
Број	59	66	66	31	31	35	35
kW	18406	20322	20322	11534	11534	8788	8788
Носивост тона	57856	67113	67124	32604	32615	34509	34509
Танкови и комби теретњаци							
Број	65	50	50	35	35	15	15
Носивост тона	59370	48531	48531	34272	34272	14259	14259
Тегљенице							
Број	164	117	115	92	92	25	23
Носивост тона	108968	74479	74145	62719	63719	11760	10426
Барже							
Број	281	270	270	243	243	27	27
Носивост тона	373940	350396	350397	308941	308942	41455	41455

1) Обухваћени само путнички бродови са преко 37 kW.

13-10. РАД РЕЧНИХ БРОДАРСКИХ ПРЕДУЗЕЋА

	Република Србија			Централна Србија		Војводина	
	1990	1998	1999	1998	1999	1998	1999
Превезена роба, хиљ. тона	13049	7548	4268	5126	3118	2422	1150
Унутрашњи превоз (истовар)	10513	6330	3543	3973	2523	2357	1020
Извоз	767	176	109	176	108	-	1
Увоз	1594	935	467	935	461	-	6
Транзит ²⁾	58	100	145	35	22	65	123
Превоз међу страним пристаништима	117	7	4	7	4	-	-
Остварени тонски км, мил.	3232	1692	1082	1209	698	483	384
Унутрашњи превоз	1128	720	527	366	219	354	308
Извоз	732	195	108	195	108	-	0
Увоз	1289	601	348	601	346	-	2
Транзит ²⁾	74	174	98	45	24	129	74
Превоз међу страним пристаништима	9	2	1	2	1	-	-

¹⁾ Приказује се саобраћај само путничким бродовима са преко 37 kW.

²⁾ Транзит и комбиновани транзит.

13-11. ПРОМЕТ РОБЕ У РЕЧНИМ ПРИСТАНИШТИМА

у хиљ. тона

	Република Србија				Централна Србија		Војводина	
	1966	1990	1998	1999	1998	1999	1998	1999
УКУПНО	13560	24466	12536	6951	7323	4002	5213	2949
Утовар	6742	11519	4774	2944	2342	1638	2432	1306
Истовар	6818	12948	7762	4007	4981	2364	2781	1643
Унутрашњи промет	11990	20332	7944	4906	4852	3107	3092	1799
Утовар	5790	10085	3975	2450	2066	1516	1909	934
Истовар	6200	10247	3969	2456	2786	1591	1183	865
Промет са иностранством	1570	4134	4592	2045	2471	895	2121	1150
Утовар (извоз)	952	1433	799	494	276	122	523	372
Истовар (увоз)	618	2701	3793	1551	2195	773	1598	778

13-12. ОБИМ ПРОМЕТА У ПРИСТАНИШТИМА ПО ВРСТИ РОБЕ

у хиљ. тона

	Република Србија			Централна Србија		Војводина	
	1990	1998	1999	1998	1999	1998	1999

Према међународној саобраћајној номенклатури робе

УКУПНО	14379	8561	4500	5257	2485	3304	2015
Жито	82	411	407	157	75	254	332
Свеже воће и поврће	-	-	1	-	-	-	1
Остали прехранбени производи, пића и дуван	18	229	230	89	48	140	182
Семе, уљани ораси, уља и масти	58	2	3	1	1	1	2
Дрво и плута	149	49	46	17	16	32	30
Ђубрива	192	57	62	24	22	33	40
Сирови неметални минерали	9498	3777	2102	2845	1479	932	623
Руде гвожђа, старо гвожђе	488	1006	170	1001	157	5	13
Руде и концентрати обојених метала	107	176	31	169	30	7	1
Остале сировине	8	17	26	9	5	8	21
Чврста горива	59	134	147	109	121	25	26
Нафта и производи нафте, гас	1762	1914	981	341	352	1573	629
Катрани, деривати угља и природног гаса	1	-	1	-	1	-	-
Хемијски производи	58	148	107	39	50	109	57
Креч, цемент и остала минерална роба	55	4	4	3	-	1	4
Метали	1401	448	123	297	87	151	36
Метални производи	304	158	39	133	28	25	11
Машине и транспортни уређаји	38	5	5	5	1	-	4
Разна роба	93	24	15	16	12	8	3
Специјалне трансакције	2	2	0	2	0	-	-
Режијске пошिल्ге	6	-	-	-	-	-	-
Денчане пошिल्ге	-	0	-	-	-	0	-

13-13. СРЕДСТВА И РАД ПРЕДУЗЕЋА ВАЗДУШНОГ САОБРАЋАЈА

Република Србија

	Авиони		Дужина линија, км ²⁾	Број деоничних летова	Авио-км, хиљ.	Часови летења, хиљ.	Превезени путници, хиљ.	Путнички км, мил.	Превезени терет, тона	Тонски км терета, хиљ.
	број ¹⁾	путничка места								
1939	14	...	4857	2776	623	2815	13	4	185	70
1966	20	886	67955	20802	10963	31357	470	337	5016	3543
1970	25	1904	146055	34057	23407	46594	1305	1076	7541	7816
1975	33	3863	143056	55382	43494	69590	3236	3153	20896	29756
1980	33	4509	285405	59049	49311	78391	3760	4206	30781	58822
1985	38	5517	310995	57822	46862	82594	4074	5088	37193	89522
1990	40	6135	486420	63274	59232	109404	4497	7102	37142	134744
1995	37	5026	46550	11558	8674	17865	888	769	1092	872
1997	35	4752	96080	16998	13498	28941	1103	1046	4884	5784
1998	34	4441	117765	16653	13741	27815	978	904	4466	6003
1999	34	4441	43150	5082	3882	7974	356	303	1092	1574

1) Инвентарско стање крајем године.

2) Дужина линија односи се на све унутрашње и међународне сталне линије на којима је обављен саобраћај у току године без обзира на број летова.

13-14. ПРОМЕТ ПУТНИКА И ТЕРЕТА НА АЕРОДРОМИМА

	Република Србија			Централна Србија		Косово и Метохија	
	1990	1998	1999 ¹⁾	1998	1999	1998	1999

ДОМАЋИ ПРЕВОЗНИЦИ

У домаћем саобраћају

Авиони							
Отпремљени	9911	5498	3026	5269	3026	229	...
Путници							
Отпутовали	590863	211832	157999	211595	157999	237	...
Приспели	570028	212210	160514	211738	160514	472	...
Терет ²⁾							
Отпремљено тона	5988	214	186	214	186	0	...
Приспело тона	3548	155	149	154	149	1	...

У саобраћају са иностранством

Авиони							
Отпремљени	8284	5548	1090	5101	1090	447	...
Путници							
Отпутовали	644773	295369	60664	256139	60664	39230	...
Приспели	616963	278961	58786	247243	58786	31718	...
Терет ²⁾							
Отпремљено тона	10505	1574	325	1377	325	1	...
Приспело тона	10167	2276	329	2274	329	2	...

ИНОСТРАНЕ КОМПАНИЈЕ

Авиони							
Отпремљени	4240	3365	994	3328	994	37	...
Путници							
Отпутовали	208281	206320	59192	200928	59192	5392	...
Приспели	213364	191044	53028	187512	53028	3532	...
Терет ²⁾							
Отпремљено тона	1827	1443	826	1443	826	-	...
Приспело тона	3143	2158	1250	2158	1250	-	...

1) Нису обухваћени подаци за Косово и Метохију.

2) Обухваћена роба и пошта.

13-15. ДРУМСКА МОТОРНА ПРЕВОЗНА СРЕДСТВА¹⁾

	Мотоцикли ²⁾	Путнички аутомобили		Специјална путничка возила	Аутобуси	Теретна возила		Специјална теретна возила	Радна возила	Трактори ³⁾	Прикључна возила
		укупно	од тога: приватни			укупно	од тога: приватна				

РЕПУБЛИКА СРБИЈА

1956	3454	5019	989	6917	...	691	...	3550	3531
1966	31186	87010	72237	...	3942	26091	5853	2579	...	12043	13304
1970	136514	272109	250528	...	6268	42812	12341	3660	...	18582	21216
1975	119447	597188	559441	...	8712	55135	13906	5908	...	49115	43871
1980	61843	913269	857629	...	9639	65769	16137	9178	...	67081	56324
1985 ⁴⁾	40540	1029292	968013	843	9273	67517	26674	18817	1237	226264	113870
1986	40311	1075065	1010276	1378	11582	72391	29705	21029	1341	252246	136382
1987	40136	1123233	1059277	1559	11868	76752	33035	22399	1471	272739	146301
1988	40569	1166760	1104036	1690	11575	79618	36070	23439	1457	289065	153772
1989	42054	1249387	1185827	1843	11933	83901	39895	24711	1481	305853	160689
1990	43184	1342846	1279345	1974	12389	88011	43805	25381	1441	317554	165585

ЦЕНТРАЛНА СРБИЈА

1988	22154	815371	772859	1064	7464	51269	23670	18540	978	165901	68837
1989	23169	858270	815704	1090	7594	52140	24473	19440	994	175586	71944
1990	24105	913642	871481	1166	7864	53540	25898	19934	980	182543	74173

ВОЈВОДИНА

1988	18265	283979	268052	482	2875	21967	8897	3629	449	96427	74391
1989	18590	305989	289871	586	2916	24019	10911	3791	454	100162	77115
1990	18698	329460	313271	631	2986	26020	12884	3884	425	103134	79169

КОСОВО И МЕТОХИЈА

1988	150	67410	63125	144	1236	6382	3503	1270	30	26737	10544
1989	295	85128	80252	167	1423	7742	4511	1480	33	30105	11630
1990	381	99744	94593	177	1539	8451	5023	1563	36	31877	12243

1) Подаци ССУП-а.

2) Од 1968. године укључени су и мотоцикли до 50 ссм.

3) Обухваћени су и пољопривредни трактори.

4) У 1985. години ССУП је извршио попис друмских моторних возила. Због измена у методолошким основама истраживања подаци од 1985. су неупоредиви са претходним годинама.

13-16. КАТЕГОРИЗОВАНИ ПУТЕВИ

km

	Укупно	Према врсти коловоза			Према привредном значају		
		савремени	туцаник	земљани	магистрални	регионални	локални

РЕПУБЛИКА СРБИЈА

1951	23926	656	11740	11530
1966	26136	4741	10954	10441
1970	35837	8925	11322	15590
1975	38980	14101	9766	15113	4624	10592	23764
1980	39903	18820	8909	12174	5330	10825	23748
1985	39810	21747	8663	9400	5583	11675	22552
1990	40845	23863	8697	8285	5500	11573	23772
1995	42822	25093	9300	8429	5640	11732	25450
1997	43727	26049	9678	8010	5757	11685	26285
1998	43898	26234	9820	7794	5779	11709	26410
1999	43977	26299	9835	7844	5759	11703	26515

ЦЕНТРАЛНА СРБИЈА

1996	30911	17695	7185	6031	3468	8587	18856
1997	31387	18235	7393	5769	3481	8586	19320
1998	31538	18442	7534	5577	3503	8610	19420
1999	31682	18507	7548	5627	3483	8604	19595

ВОЈВОДИНА

1996	6381	5200	155	1026	1550	1856	2975
1997	6468	5376	128	964	1650	1797	3021
1998	6423	5354	130	940	1650	1797	2976
1999	6423	5354	130	940	1650	1797	2976

КОСОВО И МЕТОХИЈА

1996	5763	2328	2115	1320	622	1289	3852
1997	5872	2438	2157	1277	626	1302	3944
1998	5872	2438	2157	1277	626	1302	3944
1999	5872	2438	2157	1277	626	1302	3944

13-17. СРЕДСТВА И РАД ПРЕДУЗЕЋА ДРУМСКОГ САОБРАЋАЈА¹⁾

	Путнички саобраћај						Теретни саобраћај					
	ауто-буси	пређе-ни кт, хиљ.	превезени путници, хиљ.	путнички кт, мил.	Ø пут путника, кт	% иско-ришће-ња ка-паци-тета	теретни ауто-моби-ли и прик-ључна вози-ла	пређе-ни кт, хиљ.	превезена роба, хиљ. тона	тонски кт, мил.	Ø пут 1 тоне робе, кт	% иско-ришће-ња ка-паци-тета

РЕПУБЛИКА СРБИЈА

1946	81	3797	4092	106	26	...	631 ²⁾	5836	527	11	21	...
1966	1956	89482	91415	2625	29	71	7915	267763	28718	1414	49	73
1970	2910	192421	193777	5248	27	72	9639	366194	44088	2474	56	75
1975	4185	326421	345627	10243	30	76	12055	502714	47126	3279	70	65
1980	4420	333838	350886	10893	31	75	16294	750179	62918	5277	84	70
1985	4520	316381	388440	10572	27	72	16366	727165	53049	5973	113	80
1990	2902	194855	183392	6107	33	66	9891	488790	27420	6186	226	86
1995	2383	110930	112617	2893	27	56	6076	90534	4882	1033	212	69
1997	2325	136753	98913	3447	35	54	5211	94449	5608	968	173	62
1998	2294	140664	105698	3707	35	56	4928	92072	5015	875	174	57
1999 ³⁾	1853	92722	69314	2583	37	58	4137	62304	3348	551	166	56

ЦЕНТРАЛНА СРБИЈА

1996	1080	66162	54998	2033	37	68	3281	59769	3273	826	252	80
1997	1078	71852	52120	2002	38	61	3170	59146	3384	619	183	61
1998	1099	76529	62069	2250	36	64	3024	56639	3095	521	168	53
1999	1128	58375	45363	1673	37	61	2788	40202	2246	370	165	56

ВОЈВОДИНА

1996	759	41300	39824	1020	26	49	2023	27039	1744	263	151	71
1997	769	44551	32729	1010	31	45	1661	30036	1822	323	177	75
1998	740	46193	31964	1050	33	45	1561	28774	1502	323	215	82
1999	725	34347	23951	910	38	52	1349	22102	1102	181	164	60

КОСОВО И МЕТОХИЈА

1996	497	25037	18885	466	25	40	357	4936	312	17	54	18
1997	478	20350	14064	435	31	49	380	5267	402	26	65	24
1998	455	17942	11665	407	35	50	343	6659	419	32	76	24
1999

1) Серија од 1980. године умањена за ЈУР-ове.

2) Без прикључних возила.

3) Нису обухваћени подаци за Косово и Метохију.

13-18.1. ПРЕВОЗ РОБЕ У ДРУМСКОМ САОБРАЋАЈУ, 1998.

	Превезена роба, хиљ. тона		Тонски километри, хиљ.	
	Република Србија	Централна Србија	Република Србија	Централна Србија

Према међународној саобраћајној номенклатури робе

ПРЕВЕЗЕНА РОБА - УКУПНО	5015	3095	875141	520743
Жито	246	163	36367	25998
Свеже воће и поврће	25	24	9842	9392
Остали прехранбени производи, пића и дуван	803	396	143949	67323
Семе, уљани ораси, уља и масти	20	0	1792	224
Дрво и плута	129	95	19832	15108
Ђубрива	50	33	9877	7696
Сирови неметални минерали	823	729	67227	52982
Руде гвожђа, старо гвожђе	13	12	4387	4214
Руде и концентрати обојених метала	113	43	15091	12302
Остале сировине	57	43	17638	12677
Чврста горива	320	234	50818	46835
Нафта и производи нафте, гас	767	313	184722	86833
Катрани, деривати угља и природног гаса	8	4	6009	5988
Хемијски производи	41	11	7107	2734
Креч, цемент и остала минерална роба	358	209	98065	46179
Метали	288	269	35810	33824
Метални производи	108	101	27465	25243
Машине и транспортни уређаји	180	29	23212	10539
Разна роба	643	365	114029	52804
Специјалне трансакције	1	1	1411	1411
Режијске пошилијке	-	-	-	-
Денчане пошилијке	22	21	491	437

13-18.2. ПРЕВОЗ РОБЕ У ДРУМСКОМ САОБРАЋАЈУ, 1999. ¹⁾

	Превезена роба, хиљ. тона		Тонски километри, хиљ.	
	Република Србија	Централна Србија	Република Србија	Централна Србија

Према међународној саобраћајној номенклатури робе

ПРЕВЕЗЕНА РОБА - УКУПНО	3349	2247	551530	370656
Жито	264	126	28382	16101
Свеже воће и поврће	25	22	9301	9181
Остали прехранбени производи, пића и дуван	593	372	78105	48758
Семе, уљани ораси, уља и масти	16	2	1820	675
Дрво и плута	91	67	21640	19915
Ђубрива	42	22	9748	7411
Сирови неметални минерали	419	381	33915	30949
Руде гвожђа, старо гвожђе	50	50	7106	7007
Руде и концентрати обојених метала	21	21	6623	6623
Остале сировине	31	28	8572	8017
Чврста горива	384	338	42792	39809
Нафта и производи нафте, гас	495	194	119253	49897
Катрани, деривати угља и природног гаса	6	1	399	160
Хемијски производи	34	15	9678	6811
Креч, цемент и остала минерална роба	247	188	52401	44897
Метали	49	47	27557	27419
Метални производи	111	100	14686	13337
Машине и транспортни уређаји	25	23	7076	6844
Разна роба	409	213	70983	25364
Специјалне трансакције	1	1	153	153
Режијске пошилијке	2	2	1040	1040
Денчане пошилијке	34	34	300	288

¹⁾ Нису обухваћени подаци за Косово и Метохију.

13-19. СРЕДСТВА И РАД ПРЕДУЗЕЋА ГРАДСКОГ САОБРАЋАЈА

	Република Србија								
	укупно			Централна Србија		Војводина		Косово и Метохија	
	1990	1998	1999 ¹⁾	1998	1999	1998	1999	1998	1999
УКУПНО									
Број обухваћених градова	52	44	42	32	32	10	10	2	...
Возила	5514	4061	3879	3286	3226	691	653	84	...
Места (седишта и стајања)	583599	466155	447430	380499	374503	76428	72927	9228	...
Пређени км, хиљ.	381892	234899	162735	195317	137519	36213	25216	3369	...
Превезени путници, хиљ.	1292589	1253901	846586	1069054	716511	177155	130075	7692	...
Трамваји									
Моторна и прикључна возила	209	206	206	206	206	-	-	-	-
Места	39980	39964	39964	39964	39964	-	-	-	-
Пређени км, хиљ.	11797	8900	6228	8900	6228	-	-	-	-
Превезени путници, хиљ.	110123	99373	85857	99373	85857	-	-	-	-
Тролејбуси									
Возила	131	121	118	121	118	-	-	-	-
Места	16506	14520	14160	14520	14160	-	-	-	-
Пређени км, хиљ.	6451	4923	3746	4923	3746	-	-	-	-
Превезени путници, хиљ.	84065	62480	54712	62480	54712	-	-	-	-
Аутобуси									
Возила	5174	3734	3555	2959	2902	691	653	84	...
Места	527113	411671	393306	326015	320379	76428	72927	9228	...
Пређени км, хиљ.	363644	221076	152761	181494	127545	36213	25216	3369	...
Превезени путници, хиљ.	1098401	1092048	706017	907201	575942	177155	130075	7692	...

¹⁾ Нису обухваћени подаци за Косово и Метохију.

13-20. ПРЕТОВАР У ПРИСТАНИШТИМА, СТАНИЦАМА И ОСТАЛИМ МЕСТИМА

у хиљ. тона

	Република Србија			Централна Србија		Војводина	
	1990	1998	1999	1998	1999	1998	1999
Претоварене тоне	16322	5799	3332	3096	1564	2703	1768
Тона операције	23299	6841	3813	4012	1982	2829	1831
Начин манипулације							
Механизацијом	18187	6527	3525	3819	1758	2708	1767
Ручно	5112	314	288	193	224	121	64
Врста терета							
Расут терет	12423	3433	1961	1707	844	1726	1117
Течни терет	15	48	23	2	3	46	20
Дрво и дрвни производи	174	55	46	10	11	45	35
Генерални терет	6991	1583	1040	786	510	797	530
Остало	3696	680	263	591	197	89	66
Врста манипулације							
Истовар	11392	2534	1593	1175	655	1359	938
Утовар	9716	1593	1071	331	346	1262	725
Претовар (директан)	1841	1671	667	1590	563	81	104
Премештање	350	1	1	1	1	0	0

13-21. СРЕДСТВА ПТТ САОБРАЋАЈА

Република Србија

	Поште	Телеграфско-телефонска мрежа, km		Месне телефонске центре		Телефонски апарати у употреби		Телеграфски апарати
		ваздушне ТТ линије	кабловске ТТ линије	број	број прикључака	укупно	аутоматски	
1950	1144	932	46637	40613	27186	153
1966	1067	15795	1730	964	139776	172077	160985	1200
1970	1122	16105	3203	977	239801	289290	282670	1469
1975	1163	17420	5725	1009	449985	520472	514887	2721
1980	1245	17499	10665	1076	781309	862109	859069	4019
1985	1343	19202	19291	1185	1328362	1345649	1343606	5102
1990	1425	10712	53177	1318	1745364	1712093	1661179	13005
1995	1498	4248	(64988)	1476	1997074	(2500643)	-	18057
1997	1568	3025	(71195)	1443	1702692	(2308291)	-	17681
1998	1610	2276	(74963)	1519	1846510	(2502493)	-	16936
1999 ¹⁾	1497	1555	1694376	2074004 ²⁾

¹⁾ Нису обухваћени подаци за Косово и Метохију.

²⁾ Број претплатника.

13-22. ПОШТАНСКО-ТЕЛЕГРАФСКИ И ТЕЛЕФОНСКИ ПРОМЕТ

у хиљ.

	Република Србија								
	укупно			Централна Србија		Војводина		Косово и Метохија	
	1990	1998	1999 ¹⁾	1998	1999	1998	1999	1998	1999
Писмоносне пошиљке	447973	234789	220772	161315	163423	57689	57349	15785	...
Унутрашњи промет	405945	210230	202764	150033	152921	50191	49843	10006	...
Промет са иностранством	42028	24559	18008	11282	10502	7498	7506	5779	...
Пакети	3626	2399	2463	1592	1656	791	807	29	...
Унутрашњи промет	3518	2330	2405	1547	1614	770	791	26	...
Промет са иностранством	108	69	58	45	42	21	16	3	...
Телеграми	5377	3328	3060	2371	2281	775	779	182	...
Унутрашњи промет	2820	3182	2994	2267	2246	742	748	178	...
Промет са иностранством	2557	146	66	104	35	33	31	4	...
Телеграфски импулси	49806	3478	2172	2005	2705	1096	1795	377	...
Телефонски разговори	30208	28565	26582	19153	22477	4525	4105	4887	...
Месни	588	44	58	44	58	-	-	-	...
Међумесни	28831	28324	25399	18968	21608	4496	3791	4860	...
Међународни	789	197	1125	141	811	29	314	27	...
Телефонски импулси (у мил.)	13149	37183	30991	26704	...	7366	...	3113	...

¹⁾ Нису обухваћени подаци за Косово и Метохију.

**ОТПУТОВАЛИ ПУТНИЦИ У ЖЕЛЕЗНИЧКИМ СТАНИЦАМА
- Република Србија -**

Мил.

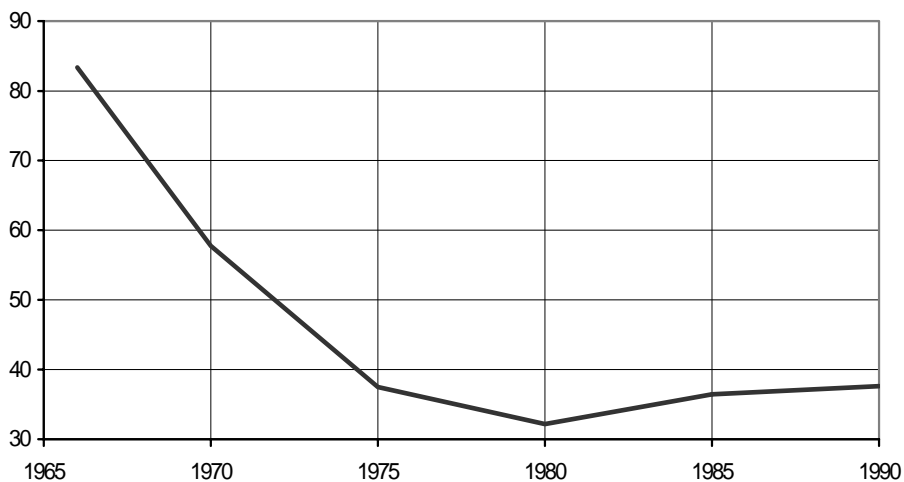
**ПРОМЕТ РОБЕ У ЖЕЛЕЗНИЧКИМ СТАНИЦАМА
- Република Србија -**

Мил. t



ОБИМ ПРОМЕТА РОБЕ У ПРИСТАНИШТИМА - Република Србија -

Мил. t

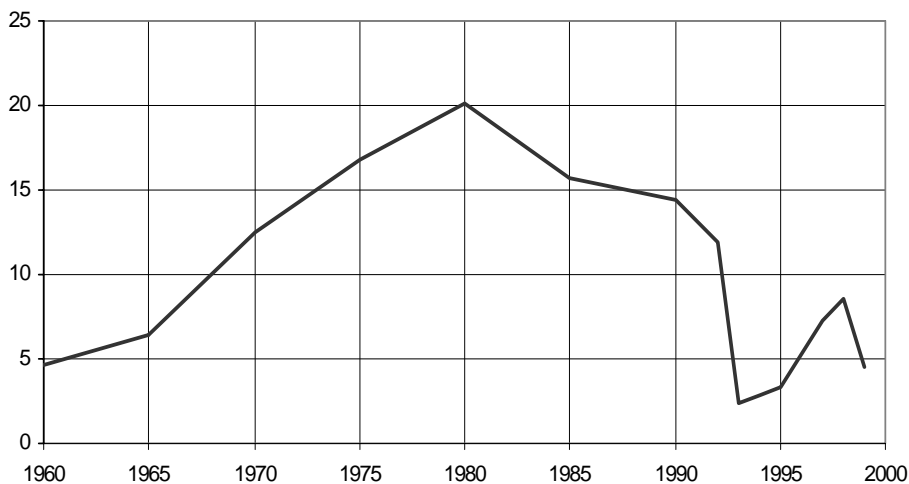

ДРУМСКА МОТОРНА ПРЕВОЗНА СРЕДСТВА - Република Србија -

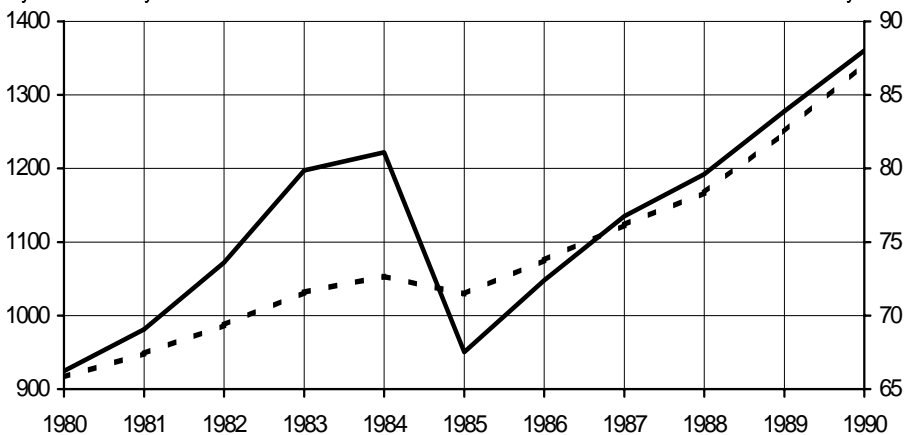
Путнички
аутомобили у хиљ.Теретна
возила у хиљ.

--- Путнички аутомобили — Теретна возила

ПРЕВОЗ РОБЕ У ДРУМСКОМ САОБРАЋАЈУ

Превезена роба

Мил. t

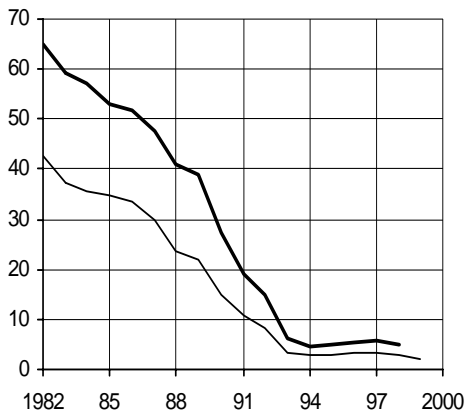

Тонски километри

Мил.

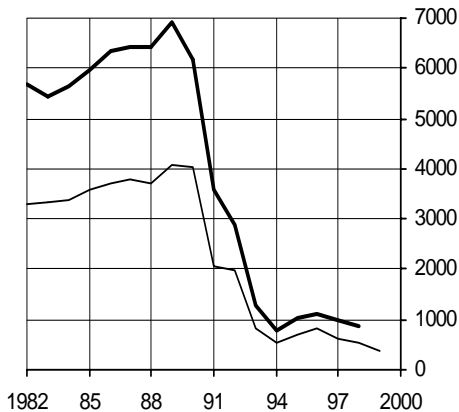

— Република Србија — Централна Србија

Превезена роба

Мил. t

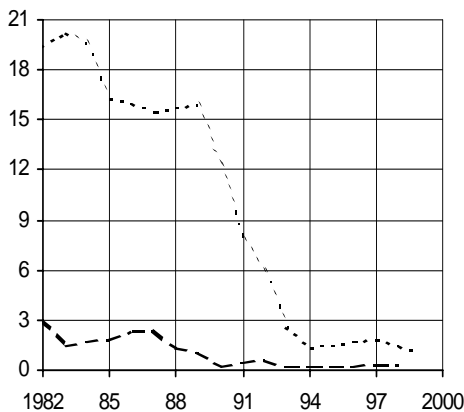

Тонски километри

Мил.

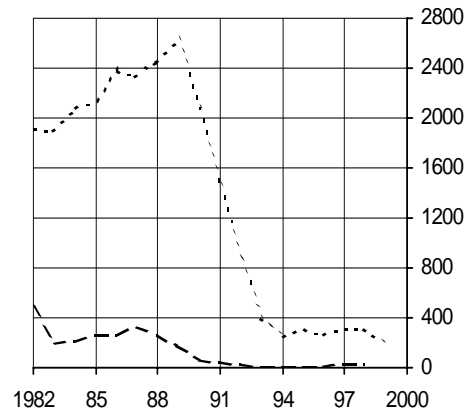

..... Војводина - - - - - Косово и Метохија

14. Спољна трговина

Извори и методи прикупљања података

Извор података за статистику спољне трговине је Јединствена царинска исправа о извозу и увозу робе, коју, приликом царинења робе, у име предузећа подносе царинарницима шпедитерска предузећа која имају диспозицију царинског обвезника. Царинарнице путем рачунара достављају Савезној управи царина све исправе. Савезни завод за статистику преузима Јединствене царинске исправе, припремљене за аутоматску обраду података од Савезне управе царина и даље их статистички дорађује. Републички завод за статистику преузима материјал од Савезног завода за статистику и врши контролу и обраду за Републику Србију.

Обухватност

Статистика спољне трговине базирајући на принципу специјалне трговине, обухвата при извозу сву робу која потиче из домаће производње, односно из унутрашњег робног промета, укључујући ту и тзв. национализовану робу, тј. робу која је била увезена и оцарињена, па се у непромењеном стању извози на страни тржиште као роба југословенског порекла. Увоз обухвата сву робу увезену из иностранства која је оцарињена и пуштена у унутрашњи промет у циљу репродукције, инвестиција или широке потрошње. Поред редовног (комерцијалног) увоза укључене су и испоруке разних добротворних организација и приватне поклон-пошилјке.

Подаци за 1991. и 1992. годину приказани су по новој јединственој методологији статистичког истраживања промета робе са иностранством, по којој се у резултате робног промета са иностранством укључују и подаци о извозу и увозу по основу обраде, дораде и прераде, а који су од 1960. до 1990. године били предмет посебне евиденције.

Дефиниције

Вредност робе у спољној трговини исказана је на основу цена које су постигла предузећа приликом склапања уговора. Све вредности су обрачунате на бази паритета франко југословенска граница: FOB цене за извоз, CIF цене за увоз (фактурна вредност робе увећана за трошкове транспорта, осигурања и сл. до југословенске границе). Статистичка вредност робе која се извози јесте фактурна вредност робе. Статистичка вредност робе која се увози јесте вредност која представља царинску основицу. Вредности су приказане у новим динарима прерачунавањем доларских вредности по текућем курсу, при чему је за 1991. годину 1 САД долар износио 1,7213 за извоз и 1,6936 за увоз, а за 1992. годину 1,8465 за извоз и 1,5186 динара за увоз.

Класификација извоза и увоза робе у спољној трговини врши се према Номенклатури статистике спољне трговине, која се базира на Стандардној међународној трговинској класификацији, ревизија 1, за податке закључно са 1987. годином. Класификација робе увезене и извезене од 1988. године, извршена је по новој номенклатури статистике спољне трговине која се заснива на Стандардној међународној трговинској класификацији, ревизија 3.

Регистрација података спољне трговине по земљама врши се по принципу земље намене код извоза и земље порекла код увоза. То значи да се при извозу региструје земља у којој се роба троши и даље прерађује, а при увозу она земља у којој је роба производњом доведена у стање у коме се увози.

Детаљна објашњења могу се наћи у Јединственој методологији статистичког истраживања промета робе са иностранством ("Сл. лист СРЈ", број 13/95).

14-1. СПОЉНОТРГОВИНСКИ БИЛАНС

Република Србија

	Вредност, мил. дин. ¹⁾		Салдо трговинског биланса	
	извоз ²⁾	увоз ²⁾	извоз-увоз, мил. дин.	индекс, извоз / увоз
1953	119	151	-32	79
1954	159	115	45	140
1955	143	160	-17	89
1956	176	214	-38	82
1957	237	372	-135	64
1958	284	488	-204	58
1959	302	386	-84	78
1960	417	533	-116	78
1961	371	544	-173	68
1962	412	446	-34	92
1963	507	504	3	101
1964	621	667	-46	93
1965	745	610	135	122
1966	838	835	3	100
1967	862	903	-41	95
1968	805	991	-186	81
1969	932	1136	-204	82
1970	1072	1370	-298	78
1971	1184	1598	-414	74
1972	1467	1684	-217	87
1973	1839	2266	-427	81
1974	2410	3728	-1318	65
1975	2518	3981	-1463	63
1976	2934	3881	-947	76
1977	3091	4996	-1905	62
1978	3395	5412	-2017	63
1979	3954	7518	-3564	53
1980	5597	8557	-2960	65
1981	6833	9046	-2213	76
1982	6485	7955	-1470	82
1983	6217	7266	-1049	86
1984	6131	7047	-916	87
1985	6437	7144	-707	90
1986	6383	6555	-172	97
1987	6689	7174	-485	93
1988	7007	7489	-482	94
1989	7293	8558	-1265	85
1990	7522	10970	-3448	69
1991	7752	8824	-1072	88
1992	4431	5438	-1007	81
1996	3032	6627	-3595	46
1997	3812	7740	-3928	49
1998	4736	7782	-3046	61
1999 ³⁾	2381	5010	-2629	47

¹⁾ Израчунато прерачунавањем доларских вредности (однос 1 САД ДОЛАР = 1,7391 дин.) у нове динаре, од 24.01.1994. год., при чему је до 1987. год. примењиван курс СИБ-а, а од 1988. год. текући курс.

²⁾ Обухваћен је само распоређени део извоза и увоза.

³⁾ Нису обухваћени подаци за Косово и Метохију.

14-2. ИЗВОЗ И УВОЗ ПО ГРАНАМА ДЕЛАТНОСТИ

у мил. дин.

	Извоз		Увоз	
	1998	1999 ¹⁾	1998	1999 ¹⁾
РЕПУБЛИКА СРБИЈА¹⁾				
УКУПНО	25121	14905	41340	31610
Индустрија и рударство	19982	13572	38423	29913
Електропривреда	63	237	34	655
Производња угља	46	14	41	103
Прерада угља	0	42	50	645
Производња нафте и земног гаса	48	63	4963	1356
Производња деривата нафте	457	35	1379	2299
Производња руде гвожђа	1	1	13	457
Црна металургија	2153	383	1139	1490
Производња руда обојених метала	24	26	720	126
Производња обојених метала	1174	501	252	134
Прерада обојених метала	708	524	235	219
Производња неметала	11	18	273	215
Прерада неметала	346	321	506	482
Металопрерађивачка делатност	855	898	1155	989
Машиноградња	521	509	3399	2237
Производња саобраћајних средстава	1183	619	2511	2592
Бродоградња	175	130	153	18
Производња електричних машина и апарата	641	604	2900	2408
Производња хемијских производа	1804	923	3663	3400
Прерада хемијских производа	1111	873	3425	2678
Производња камена, шљунка и песка	16	24	120	88
Производња грађевинског материјала	76	320	108	85
Производња резане грађе и плоча	630	538	673	552
Производња финалних производа од дрвета	361	388	168	145
Производња и прерада папира	148	136	1403	1111
Производња текстилних предива и тканина	850	205	3782	1763
Производња готових текстилних производа	2219	1276	1150	614
Производња коже и крзна	71	81	89	63
Производња кожне обуће и галантерије	497	338	532	351
Прерада каучука	795	678	303	246
Производња прехранбених производа	2325	2418	2240	1487
Производња пића	197	177	295	133
Производња сточне хране	100	39	87	54
Производња и прерада дувана	107	58	89	252
Графичка делатност	151	71	130	43
Производња сировина из отпадака	50	31	62	83
Производња разноврсних производа	68	73	381	340
Пољопривреда и рибарство	1066	893	1775	1335
Пољопривредна производња	1023	866	1633	1269
Ратарство	848	662	566	380
Воћарство	75	141	937	811
Виноградарство	0	0	33	23
Сточарство	100	63	97	55
Пољопривредне услуге	-	-	-	-
Рибарство	43	27	142	66

1) Нису обухваћени подаци за Косово и Метохију

14-2. ИЗВОЗ И УВОЗ ПО ГРАНАМА ДЕЛАТНОСТИ (наставак)

у мил. дин.

	Извоз		Увоз	
	1998	1999 ¹⁾	1998	1999 ¹⁾
Шумарство	75	44	124	120
Узгој шума	0	0	0	0
Заштита шума	-	-	-	-
Искоришћавање шума	71	42	123	119
Лов и узгој дивљачи	4	2	1	1
Остало	3998	396	1018	242
Комунална делатност	0	1	-	0
Пројектовање и друге услуге	0	17	1	1
Култура, уметност и информације	0	0	5	2
Неразврстана роба	3998	378	1012	239

ЦЕНТРАЛНА СРБИЈА

Укупно	17174	10861	26894	23722
Индустрија и рударство	14338	9853	24732	22322
Пољопривреда и рибарство	682	673	1268	1083
Шумарство	58	31	101	96
Остало	2096	304	793	221

ВОЈВОДИНА

Укупно	7610	4044	13424	7888
Индустрија и рударство	5327	3719	12797	7590
Пољопривреда и рибарство	376	220	386	252
Шумарство	17	13	23	25
Остало	1890	92	218	21

КОСОВО И МЕТОХИЈА

Укупно	337	...	1022	...
Индустрија и рударство	318	...	894	...
Пољопривреда и рибарство	7	...	121	...
Шумарство	0	...	1	...
Остало	12	...	6	...

¹⁾ Нису обухваћени подаци за Косово и Метохију

14-3. ИЗВОЗ И УВОЗ ПО НАМЕНИ И УПОТРЕБИ

у мил. дин.

	Република Србија				
	укупно		Централна Србија	Војводина	Косово и Метохија
	1998	1999 ¹⁾	1999		

ИЗВОЗ

УКУПНО	25121	14905	10861	4044	...
Производи за репродукцију	16743	8135	6017	2118	...
Сировине и полупроизводи	8345	4669	3467	1202	...
Погонска горива	564	381	302	79	...
Готови производи за репродукцију	7834	3085	2248	837	...
Производи за инвестиције	1493	1115	741	374	...
Погонске машине	108	101	95	6	...
Пољопривредне машине	51	36	23	13	...
Машине и уређаји за обраду метала	79	51	22	29	...
Остале машине и уређаји	232	294	249	45	...
Електромотори и електрични уређаји	165	170	89	81	...
Транспортна средства	550	165	53	112	...
Остала инвестициона роба	308	298	210	88	...
Производи за широку потрошњу	6885	5655	4103	1552	...
Храна	2348	2443	1807	636	...
Пића и дуван	208	149	115	33	...
Одећа и обућа	2436	1384	1012	372	...
Намештај	271	284	269	16	...
Текстил (сем одеће)	100	123	56	68	...
Медицински, фармацеутски и козметички препарати	846	475	218	257	...
Остали производи за широку потрошњу	676	797	626	170	...

УВОЗ

УКУПНО	41340	31610	23722	7888	...
Производи за репродукцију	27950	21654	15617	6037	...
Сировине и полупроизводи	10979	10162	7605	2557	...
Погонска горива	6351	4952	3095	1857	...
Готови производи за репродукцију	10620	6540	4917	1623	...
Производи за инвестиције	6428	5181	4047	1134	...
Погонске машине	174	293	104	189	...
Пољопривредне машине	143	95	36	59	...
Машине и уређаји за обраду метала	40	146	126	19	...
Остале машине и уређаји	2501	1436	1049	387	...
Електромотори и електрични уређаји	1277	925	868	56	...
Транспортна средства	982	1203	981	223	...
Остала инвестициона роба	1311	1083	883	201	...
Производи за широку потрошњу	6962	4775	4058	717	...
Храна	1967	1165	951	214	...
Пића и дуван	309	187	184	3	...
Одећа и обућа	1111	543	437	105	...
Намештај	144	82	65	17	...
Текстил (сем одеће)	107	53	40	13	...
Медицински, фармацеутски и козметички препарати	1039	843	755	88	...
Остали производи за широку потрошњу	2285	1902	1626	277	...

1) Нису обухваћени подаци за Косово и Метохију

14-4. ИЗВОЗ И УВОЗ ПО ЗЕМЉАМА

Република Србија

у мил. дин.

	Извоз		Увоз	
	1998	1999 ¹⁾	1998	1999 ¹⁾
УКУПНО	25121	14905	41340	31610
Европа	23295	13878	33513	26085
Албанија	7	3	2	0
Аустрија	441	339	1302	1109
Босна и Херцеговина	5510	3148	2173	1746
Белгија	188	95	456	400
Бугарска	316	196	710	1634
Чешка Република	178	152	1031	782
Словачка	132	53	485	305
Данска	71	49	399	182
Финска	6	6	85	63
Француска	950	439	1692	926
Грчка	1038	809	1538	951
Холандија	310	209	814	605
Италија	2671	1605	4356	3157
Мађарска	499	306	1048	1041
Норвешка	115	101	99	55
Пољска	172	52	282	601
Румунија	343	318	885	1168
Немачка	3056	1785	5370	4224
Руска федерација	1391	798	4597	2321
Република Македонија	2206	1868	2066	1210
Словенија	400	440	585	156
Шпанија	204	98	253	242
Швајцарска	1757	356	779	661
Шведска	64	51	655	576
Велика Британија	727	229	956	537
Остале земље	6053	373	3068	1433
Азија	1045	621	4529	3251
Филипини	-	-	4	13
Индија	20	34	184	119
Индонезија	-	10	203	135
Ирак	4	4	555	91
Иран	81	38	290	109
Израел	81	66	156	113
Јапан	16	4	507	539
Јордан	7	8	2	0
Кина	92	85	485	791
Кипар	330	236	466	184
Кувајт	74	19	0	2
Либан	11	7	2	0
Малезија	-	0	147	88
Пакистан	3	1	3	1
Саудијска Арабија	3	0	1	0
Сиријска Арапска Република	20	18	59	42
Турска	88	36	848	544
Остале земље	215	55	617	480
Африка	400	258	683	372
Алжир	20	30	7	0
Египат	241	141	30	18
Либијска Арапска Цамахирија	6	8	377	0
Тунис	15	5	8	4
Остале земље	118	74	261	350
Америка	373	113	2560	1832
Канада	28	37	103	34
САД	195	54	1105	686
Остале земље	150	22	1352	1112
Океанија и Аустралија	8	35	55	70

¹⁾ Нису обухваћени подаци за Косово и Метохију

14-5. ИЗВОЗ ПО РОБНИМ СЕКТОРИМА И ИЗАБРАНИМРепублика Србија²⁾**ОДСЕЦИМА СМТК¹⁾ (РЕВ. 3), 1999.**

	Вредност, мил. дин.	Структура у %
УКУПНО	14905	100,0
Храна и живе животиње	3162	21,2
Живе животиње	53	0,4
Месо и прераде од меса	280	1,9
Млечни производи и јаја	63	0,4
Рибе и рибље прерађевине	8	0,1
Житарице и производи	772	5,2
Поврће и воће	1531	10,3
Шећер, производи од шећера и мед	38	0,2
Кафа, чај, какао и зачини	142	1,0
Сточна храна (осим жита у зрну)	148	1,0
Разни производи за исхрану	127	0,8
Пића и дуван	198	1,3
Пића	140	0,9
Дуван и производи од дувана	58	0,4
Сирове материје, осим горива	790	5,3
Коже сирове и крзна нечињена	25	0,2
Уљано семење и плодови	23	0,2
Сирови каучук	55	0,4
Плута и дрво	511	3,4
Целулоза и отпаци од хартије	3	0,0
Текстилна влакна и отпаци	6	0,0
Сирова ђубрива и минерали	28	0,2
Металне руде и отпаци метала	51	0,3
Животињске и биљне сирове материје	88	0,6
Минерална горива и мазива	395	2,7
Животињска и биљна уља и масти	86	0,6
Хемијски производи	1559	10,4
Органски хемијски производи	190	1,3
Неоргански хемијски производи	77	0,5
Производи за бојење и штављење	51	0,3
Медицински и фармацеутски производи	433	2,9
Етерична уља, парфимеријски и тоалетни препарати	81	0,5
Ђубрива (осим сирових)	17	0,1
Пластичне материје у примарним облицима	226	1,5
Пластичне масе у осталим облицима	309	2,1
Хемијске материје и производи, нигде непоменути	175	1,2
Производи сврстани по материјалу	4068	27,3
Кожа, производи од коже и крзна	82	0,6
Производи од каучука	632	4,2
Производи од плуте и дрвета	176	1,2
Хартија, картон, производи од целулозе	138	0,9
Предиво, тканине и текстилни производи	352	2,4
Производи од неметалних минерала	610	4,1
Гвожђе и челик	444	3,0
Обојени метали	1023	6,9
Производи од метала, нигде непоменути	611	4,1

1) Стандардна међународна трговинска класификација.

2) Нису обухваћени подаци за Косово и Метохију

14-5. ИЗВОЗ ПО РОБНИМ СЕКТОРИМА И ИЗАБРАНИМ**Република Србија²⁾ ОДСЕЦИМА СМТК¹⁾ (РЕВ. 3), 1999. (наставак)**

	Вредност, мил. дин.	Структура у %
Машине и транспортни уређаји	1970	13,2
Погонске машине и уређаји	274	1,8
Специјалне машине за поједине индустријске гране	288	1,9
Машине за обраду метала	78	0,5
Индустријске машине за општу употребу	339	2,3
Канцеларијске машине и машине за АОП	13	0,1
Телекомуникациони апарати и уређаји	9	0,1
Електричне машине, апарати и уређаји	475	3,2
Друмска возила	324	2,2
Остала транспортна средства и опрема	170	1,1
Разни готови производи	2296	15,4
Монтажне зграде, санитарни уређаји	45	0,3
Намештај и делови	308	2,1
Предмети за путовање	36	0,2
Одећа	1145	7,7
Обућа	325	2,2
Научни и контролни инструменти	64	0,4
Фотоапарати, часовници	14	0,1
Разни производи, нигде непоменути	359	2,4
Производи и трансакције, нигде непоменути	381	2,6

¹⁾ Стандардна међународна трговинска класификација.

²⁾ Нису обухваћени подаци за Косово и Метохију

14-6. УВОЗ ПО РОБНИМ СЕКТОРИМА И ИЗАБРАНИМ**Република Србија²⁾ ОДСЕЦИМА СМТК¹⁾ (РЕВ. 3), 1999.**

	Вредност, мил. дин.	Структура у %
УКУПНО	31610	100,0
Храна и живе животиње	2469	7,8
Живе животиње	26	0,1
Месо и прераде од меса	58	0,2
Млечни производи и јаја	58	0,2
Рибе и рибље прерађевине	98	0,3
Житарице и производи	77	0,2
Поврће и воће	441	1,4
Шећер, производи од шећера и мед	129	0,4
Кафа, чај, какао и зачини	777	2,4
Сточна храна (осим жита у зрну)	529	1,7
Разни производи за исхрану	276	0,9
Пића и дуван	357	1,1
Пића	105	0,3
Дуван и производи од дувана	252	0,8

¹⁾ Стандардна међународна трговинска класификација.

²⁾ Нису обухваћени подаци за Косово и Метохију

14-6. УВОЗ ПО РОБНИМ СЕКТОРИМА И ИЗАБРАНИМ**Република Србија²⁾ ОДСЕЦИМА СМТК¹⁾ (РЕВ. 3), 1999. (наставак)**

	Вредност, мил. дин.	Структура у %
Сирове материје, осим горива	2324	7,4
Коже сирове и крзна нечињена	6	0,0
Уљано семење и плодови	135	0,4
Сирови каучук	211	0,7
Плута и дрво	495	1,6
Целулоза и отпаци од хартије	130	0,4
Текстилна влакна и отпаци	307	1,0
Сирова ђубрива и минерали	292	0,9
Металне руде и отпаци метала	639	2,0
Животињске и биљне сирове материје	109	0,3
Минерална горива и мазива	5069	16,0
Животињска и биљна уља и масти	73	0,2
Животињска уља и масти	14	0,0
Чврста биљна уља и масти	41	0,1
Прерађена животињска и биљна уља и масти	18	0,1
Хемијски производи	5240	16,6
Органски хемијски производи	756	2,4
Неоргански хемијски производи	493	1,6
Производи за бојење и штављење	367	1,2
Медицински фармацеутски производи	823	2,6
Етерична уља, парфимеријски тоалетни препарати	504	1,6
Ђубрива (осим сирових)	383	1,2
Пластичне материје у примарним облицима	914	2,9
Пластичне масе у осталим облицима	355	1,1
Хемијске материје и производи, нигде непоменути	645	2,0
Производи сврстани по материјалу	6836	21,6
Кожа, производи од коже и крзна	64	0,2
Производи од каучука	247	0,8
Производи од плуте и дрвета	163	0,5
Хартија, картон, производи од целулозе	1093	3,5
Предиво, тканине и текстилни производи	2092	6,6
Производи од неметалних минерала	505	1,6
Гвожђе и челик	1519	4,8
Обојени метали	353	1,1
Производи од метала, нигде непоменути	800	2,5
Машине и транспортни уређаји	6932	21,9
Погонске машине и уређаји	301	1,0
Специјалне машине за поједине индустријске гране	1025	3,2
Машине за обраду метала	168	0,5
Индустријске машине за општу употребу	964	3,1
Канцеларијске машине и машине за АОП	635	2,0
Телекомуникациони апарати и уређаји	651	2,1
Електричне машине, апарати и уређаји	836	2,6
Друмска возила	2254	7,1
Остала транспортна средства и опрема	98	0,3
Разни готови производи	2071	6,6
Монтажне зграде, санитарни уређаји	74	0,2
Намештај и делови	127	0,4
Предмети за путовање	14	0,1
Одећа	351	1,1
Обућа	333	1,1
Научни и контролни инструменти	374	1,2
Фотоапарати, часовници	166	0,5
Разни готови производи, нигде непоменути	632	2,0
Производи и трансакције, нигде непоменути	239	0,8

1) Стандардна међународна трговинска класификација.

2) Нису обухваћени подаци за Косово и Метохију

15. Трговина

Извори и методи прикупљања података

Подаци о продавницама, запосленима и промету у трговини на мало и на велико предузећа друштвеног, задружног и мешовитог сектора дати су на бази редовних тромесечних и годишњих извештаја које подносе предузећа унутрашње трговине и сва друга предузећа и јединице у саставу, која се баве трговином на мало и трговином на велико.

Основни показатељи приватног сектора трговине на мало и на велико добијени су на основу узорка и одређених методолошких поступака.

Обухватност

У свим табелама обезбеђена је потпуна обухватност података, а где то није, дата је напомена испод табеле.

Вредносни подаци промета трговине су исказани у новим динарима у текућим и сталним ценама.

Подаци о броју запослених унутрашње трговине исказани су са стањем крајем године, осим за приватни сектор где се исказује просечан број запослених у току године.

Услед разлике у методологији, обухватности и извесних разлика у разврставању предузећа подаци о броју запослених у трговини нису усклађени с одговарајућим подацима посебних служби о запосленима, објављеним у одељцима о запослености у овом Годишњаку. У број запослених нису укључени власници радњи у приватној својини.

Дефиниције

Као *промет робе у трговини на мало* исказана је количина и вредност робе коју су потрошачима испоручила предузећа која обављају промет робе на мало и приватне трговинске, пекарске и месарске радње.

Као *промет робе у трговини на велико* исказана је количина и вредност робе коју су предузећа која обављају промет на велико, испоручила предузећима унутрашње трговине, осталим предузећима из области привреде и организацијама - заједницама из области ванпривреде (ВЈ, здравствене организације, друштвено-политичке организације и др.). Детаљна методолошка објашњења дата су у методолошким материјалима СЗС, бр. 265, 256 и 225.

Под *ошкуйом пољопривредних производа* подразумева се куповина пољопривредних производа од индивидуалних произвођача, коју врше пољопривредна, трговинска и индустријска предузећа, као и продаја пољопривредних производа из сопствене производње, коју врше пољопривредна и друга предузећа укључујући и интерну реализацију пољопривредних производа у сопственим погонима прераде. Вредност откупа исказана је по текућим ценама.

15-1. ОПШТИ ПРЕГЛЕД РАЗВОЈА ТРГОВИНЕ

Република Србија

	1975	1980	1985	1990	1995	1996	1997	1998
Продавнице	30386	32206	35321	52943	77375	78251	86379	87387
Продајни простор ¹⁾ , м ²	1709487 ²⁾	2048979	2339010 ³⁾	2577350 ⁴⁾	2577350 ⁴⁾	2577350 ⁴⁾	2577350 ⁴⁾	2577350 ⁴⁾
Запослени								
Трговина на мало	110198	129369	145150	161724	180210	169937	171115	164620
Трговина на велико	43765	53521	60219	57935	90275	83137	90150	93908
Промет, хиљ. дин. ⁵⁾								
Трговина на мало	12127405	15795965	13600301	11702314	7895115	8544883	9461749	9868604
Трговина на велико	25811650	40548222	44931766	28094715	14419912	12184826	14285490	15671182

ИНДЕКСИ, 1992 = 100

Продавнице	43	45	49	74	108	109	121	122
Продајни простор	66	79	91	100	100	100	100	100
Запослени								
Трговина на мало	65	76	85	95	106	100	101	97
Трговина на велико	53	65	73	70	109	101	109	114
Промет								
Трговина на мало	170	221	190	164	111	120	133	138
Трговина на велико	173	271	301	188	96	82	96	105
Промет по запосленом								
Трговина на мало	262	291	223	172	105	120	132	142
Трговина на велико	326	418	412	268	88	81	88	92

¹⁾ Подаци не садрже капацитете продаје апотека и са отвореног продајног простора. Од 1984. године обухваћени и капацитети самосталних пекарских и месарских радњи.

²⁾ Податак се односи на 1976. годину.

³⁾ Податак се односи на 1984. годину.

⁴⁾ Податак се односи на 1989. годину.

⁵⁾ Обрачун изведен у ценама и динарима 1994. године.

15-2. ПРОДАВНИЦЕ, ЗАПОСЛЕНИ И ПРОМЕТ У ТРГОВИНИ НА МАЛО

Република Србија

	1975	1980	1985	1990	1995	1996	1997	1998
ПРОДАВНИЦЕ								
УКУПНО	30386	32206	35321	52943	77375	78251	86379	87387
Трговинска предузећа и радње на мало	11081	11955	13642	32237	55471	56812	62707	63983
Трговинска предузећа на велико	7760	5218	5748	4227	7307	6624	8541	6893
Спољнотрговинска предузећа	694	1011	842	375	232	470	274	235
Продавнице производних предузећа	7176	9788	11272	10989	7586	5764	6092	6590
Остала производна предузећа и радње ¹⁾	3675	4234	3817	5115	6779	8581	8765	9686
ЗАПОСЛЕНИ								
УКУПНО	110198	129369	145150	161724	180210	169937	171115	164620
Трговинска предузећа и радње на мало	48300	65201	74964	100134	124427	116181	115545	110731
Трговинска предузећа на велико	34084	26669	28772	20333	17589	20818	22573	17740
Спољнотрговинска предузећа	6484	5101	4592	2896	2498	1729	1430	1204
Продавнице производних предузећа	17918	26167	29578	29041	23359	16569	17585	18623
Остала производна предузећа и радње ¹⁾	3412	6231	7244	9320	12337	14640	13982	16322
ПРОМЕТ У ТЕКУЋИМ ЦЕНАМА, мил. дин.								
УКУПНО	13082	25003	31421	43521
Трговинска предузећа и радње на мало	8556	16119	18707	24355
Трговинска предузећа на велико	1398	2974	4809	6865
Спољнотрговинска предузећа	211	153	130	200
Продавнице производних предузећа	2127	3936	5153	8134
Остала производна предузећа и радње ¹⁾	790	1821	2622	3967

15-3. ПРОМЕТ У ТРГОВИНИ НА МАЛО ПО НАЧИНУ НАПЛАТЕ

у мил. дин.

	Укупан промет	Продаја у трговинској мрежи				Продаја у апотекама		
		свега	за готов новац	вирманом	на кредит	свега	за готов новац	вирманом
РЕПУБЛИКА СРБИЈА								
1997	33086	31422	26729	4144	549	1664	693	971
1998	45574	43521	37537	5458	526	2053	982	1071
ЦЕНТРАЛНА СРБИЈА								
1997	22517	21221	18254	2597	370	1296	493	803
1998	31778	30232	26150	3717	365	1546	709	837
ВОЈВОДИНА								
1997	7815	7523	6230	1127	166	292	149	143
1998	10432	10022	8590	1281	151	410	212	198
КОСОВО И МЕТОХИЈА								
1997	2754	2678	2245	420	13	76	51	25
1998	3364	3267	2797	460	10	97	61	36

15-4. СТРУКТУРА ПРОМЕТА У ТРГОВИНИ НА МАЛО

у %

	Република Србија								
	укупно			Централна Србија		Војводина		Косово и Метохија	
	1966	1990	1998	1990	1998	1990	1998	1990	1998
УКУПНО	100	100	100	100	100	100	100	100	100
Прехрана	31,7	28,7	40,8	27,9	41,1	30,0	41,4	33,7	36,6
Дуван	4,6	4,6	2,8	4,7	3,2	4,0	1,9	5,2	2,0
Текстил	19,3	10,4	2,8	10,5	6,6	9,7	5,9	11,8	5,3
Кожа и гума	0,4	4,3	0,3	4,5	3,6	0,4	2,4	5,9	1,9
Метални производи	0,2	12,1	0,1	12,8	3,7	1,3	3,8	7,5	0,9
Електротехнички материјал	0,6	3,6	0,0	6,4	1,8	6,0	0,0	7,0	0,8
Хемијски производи	0,3	3,1	0,0	3,8	4,7	3,3	1,1	2,7	9,1
Папир и производи од папира	0,3	4,3	0,0	4,0	2,7	0,3	4,7	2,5	6,4
Дрвни производи	0,6	4,3	1,1	6,3	2,7	0,3	5,5	4,5	1,1
Течна горива и мазива	3,2	9,3	20,9	9,1	21,4	10,1	19,3	9,0	21,2
Неметални грађевински материјал (без керамике)	8,4	4,9	2,0	4,5	1,3	5,6	4,3	6,0	1,3
Остали производи	8,4	8,3	7,9	8,5	7,0	8,6	7,9	4,2	13,4

Република Србија 15-5. ПРИВАТНА СВОЈИНА У ТРГОВИНИ НА МАЛО

	1990	1992	1993	1994	1995	1996	1997	1998
Продавнице	17054	37702	56190	60137	52240	54055	64322	67864
Запослени	12521	31137	59232	71455	76429	72096	82669	86267
Промет, хиљ. дин.	...	2128948	2004253	3836387	6383297	12149580	15383439	21224360

15-6. ТРГОВИНА ПО ПОДРУЧЈИМА

	Република Србија			
	укупно	Централна Србија	Војводина	Косово и Метохија

ТРГОВИНА НА МАЛО

Продавнице				
1996	78251	51352	18359	8540
1997	86379	56854	18502	11023
1998	87387	57790	18954	10643
Запослени				
1996	169937	116537	38925	14475
1997	171115	117226	36690	17199
1998	164620	113568	34673	16379
Промет (текуће цене), мил. дин.				
1996	25003	16981	6138	1884
1997	31421	21221	7522	2678
1998	43521	30232	10022	3267
Ланчани индекси-физички обим промета				
1996	108,2	103,9	107,7	150,2
1997	110,7	109,8	108,2	124,0
1998	104,3	105,9	102,2	93,9

ТРГОВИНА НА ВЕЛИКО

Запослени				
1996	83137	54988	23759	4390
1997	90150	58760	25563	5827
1998	93908	67119	20971	5818
Промет (текуће цене), мил. дин.				
1996	37499	25660	10151	1688
1997	48711	33002	12690	3019
1998	67414	46410	18397	2607
Ланчани индекси-физички обим промета				
1996	84,5	77,0	103,4	149,7
1997	117,2	116,5	112,9	162,0
1998	109,7	110,6	115,5	68,4

15-7. ПРОМЕТ У ТРГОВИНИ НА МАЛО ПО ПРОИЗВОДИМА

	Јединица мере	Република Србија								
		укупно			Централна Србија		Војводина		Косово и Метохија	
		1966	1990	1998	1990	1998	1990	1998	1990	1998
ПРЕХРАМБЕНИ ПРОИЗВОДИ										
Пшеница и раж	т	4860	6434	10629	4646	4134	863	40	925	6455
Кукуруз	"	28603	19910	8791	16304	7248	3375	290	231	1253
Пиринач	"	17733	13620	4929	9098	3508	2981	930	1541	491
Пшенично брашно	"	216161	348338	168644	222806	115673	29571	30314	95961	22657
Бели хлеб и све врсте пецива	"	51327	246316	245358	170031	160859	59362	71305	16923	13194
Полубели и црни хлеб	"	299665	248238	158739	140740	79075	90490	47168	17008	32496
Тестенине	"	10983	20094	14358	10447	9524	6134	3482	3513	1352
Свињско и прасеће месо	"	13095	21370	15996	12785	10117	8411	5409	174	470
Телеће и јунеће месо	"	9988	22503	15655	17699	11140	3904	3374	900	1141
Говеће месо	"	9774	4009	2151	2476	1250	871	775	662	126
Овчије и јагњеће месо	"	5844	5364	1268	4578	915	484	301	302	52
Месо осталих домаћих животиња	"	461	244	79	128	56	7	-	109	23
Месо домаће живине	"	3270	27222	11772	20180	7980	5452	2449	1590	1343
Месо дивљачи и дивље живине	"	59	63	17	63	15	-	2	-	-
Сирово сало и сланина	"	3739	2003	1409	1468	1138	495	229	40	42
Сољена, сушена и димљена сланина	"	6328	6692	5387	4699	3620	1892	1551	101	216
Суво и димљено месо	"	2423	8093	7196	5666	5350	2214	1429	213	417
Кобасичарски производи	"	17790	32525	35731	23402	27099	7657	7797	1466	835
Месне конзерве	"	5236	9788	7421	6358	5137	2773	2093	657	191
Морска, језерска и речна риба	"	6938	16205	7024	13433	5190	2365	1507	407	327
Сољена, сушена и димљена риба	"	2359	86	85	31	55	19	30	36	-
Јестива животињска и живинска маст	"	21353	8309	8087	6483	6747	1475	1182	351	158
Јестива биљна уља и масти	"	26284	79513	58909	52646	40782	12656	7920	14211	10207
Маргарин	"	3161	8602	9352	5058	6170	2807	2412	737	770
Свеже и конзервисано млеко	хиљ.Љ	66001	169009	159847	114048	115964	43203	32066	11758	11817
Маслац и кајмак	т	2292	2987	1529	2218	1036	603	329	166	164
Сиреви	"	9078	14410	8295	9489	6529	3655	1103	1266	663
Јаја свежа	хиљ.ком.	61828	285646	153375	235308	122228	33994	11450	16344	19697
Кромпир	т	25976	29770	11976	18194	7467	10019	3703	1557	806
Пасуљ	"	4633	5474	1715	3798	962	1221	385	455	368
Свежи купус и келј	"	11192	9059	5019	5964	3488	2337	899	758	632
Свежи парадајз	"	9621	8343	3715	5649	1666	1841	1418	853	631
Свежа паприка	"	5527	4053	1466	2327	726	1208	326	518	414
Црни и бели лук	"	6119	6607	2949	4055	2100	2096	682	456	167
Остало свеже и смрзнуто поврће	"	5560	12575	9391	9592	7801	2222	1563	761	27
Парадајз - пире	"	732	992	281	742	167	190	82	60	32
Конзерве поврћа	"	4012	10337	4360	7635	3338	2354	510	348	512
Укисељено поврће	"	3836	4711	1953	3000	1428	1380	489	331	36

15-7. ПРОМЕТ У ТРГОВИНИ НА МАЛО ПО ПРОИЗВОДИМА (наставак)

	Јединица мере	Република Србија								
		укупно			Централна Србија		Војводина		Косово и Метохија	
		1966	1990	1998	1990	1998	1990	1998	1990	1998
Свеже јабуке	"	14823	21589	14019	13352	10673	6982	2044	1255	1302
Свеже грожђе	"	7976	6613	1320	4628	937	1263	83	722	300
Ораси, лешници и бадеми без љуске	"	412	1124	450	811	385	267	53	46	12
Јужно воће	"	20058	31729	16981	25181	11068	6024	4042	524	1871
Остало непоменуто свеже и смрзнуто воће	т	6237	5650	4692	3832	2539	1572	660	246	1493
Мармелада, пекмези и џемови	"	6339	8822	4255	5509	2988	2584	886	729	381
Сокови од воћа, сирови и концентровани	т	2786	30494	73509	21848	39912	6572	29078	2074	4519
Суво воће	"	1421	1229	442	756	362	397	53	76	27
Шећер	"	125420	174325	89596	104010	63504	45172	17392	25143	8700
Бомбоне и слаткиши од шећера	"	11734	11425	6236	6411	4258	3312	1423	1702	555
Чоколадни производи	"	7166	10569	7124	7332	5571	2773	1113	464	440
Какао у праху	"	1024	527	602	316	266	172	120	39	216
Сирова, пржена и млечна кафа	"	5902	22077	5463	15578	3569	5574	1474	925	420
Кухињска со	"	75225	60773	26214	35957	19883	14843	3569	9973	2762
Вино	хиљ.Љ	14086	49763	35112	36627	25609	11429	8734	1707	769
Пиво	"	46960	198698	246356	142596	153288	44955	78481	11147	14587
Природна ракија	"	6766	20579	7182	12835	5229	6764	1669	980	284
Остала жестока алкохолна пића	"	4051	18742	7162	12589	5412	5411	1580	742	170
СТОЧНА ХРАНА	т	127951	208469	188596	111691	114568	90125	66018	6653	8010
ДУВАНСКИ ПРОИЗВОДИ	"	9266	21428	6137	14548	4797	4983	998	1897	342
ТЕКСТИЛНИ ПРОИЗВОДИ										
Памучне тканине	хиљ.т	35921	5876	2526	379	2140	715	206	190	180
Вунене тканине	"	5543	3025	691	2135	234	710	112	180	345
Тканине од природне и вештачке свиле	"	5662	1799	303	1084	168	521	111	195	24
Мушка конфекција рубља без кошуља и трикотаже	хиљ.ком.	5098	6106	870	4899	687	881	133	326	50
Мушке кошуље	"	5290	3325	857	2473	657	636	115	216	85
Женска конфекција рубља	"	6125	6458	858	5112	647	1106	165	240	46
Дечја конфекција рубља	"	4878	5821	1081	4124	810	1362	220	335	51
Мушка конфекција одеће-комплет	"	630	472	188	361	138	76	32	35	18
Мушка конфекција на комад	"	1297	1593	755	1188	649	329	75	76	31
Женска конфекција одеће	"	1067	1405	596	1005	403	341	160	59	33

15-7. ПРОМЕТ У ТРГОВИНИ НА МАЛО ПО ПРОИЗВОДИМА (наставак)

	Јединица мере	Република Србија								
		укупно			Централна Србија		Војводина		Косово и Метохија	
		1966	1990	1998	1990	1998	1990	1998	1990	1998
Дечја конфекција одеће	"	1058	1586	1358	1123	1067	380	204	83	87
Постелна конфекција	"	1663	1557	327	1225	274	242	49	90	4
Јоргани и душеци	"	673	538	243	390	206	111	28	37	9
Чарапе	хиљ.пари	17743	34954	7970	23512	4931	9022	2683	2420	356
КОЖНИ И ГУМЕНИ ПРОИЗВОДИ										
Кожне ципеле	хиљ.пари	5147	5840	2272	4122	1400	1250	695	468	177
Дечје ципеле	"	1655	2137	648	1460	362	452	239	225	47
Остала обућа са кожним, гуменим и пластичним ђоном	"	1358	3485	795	2463	670	700	93	322	32
Гумена обућа	"	2334	3536	1011	2480	955	489	24	567	32
Ђонска кожа	т	350	41	4	27	4	2	-	12	-
Горња кожа за обућу и остале горње коже	хиљ.м ²	168	109	8	96	6	2	2	11	-
Спољне гуме за моторна возила	хиљ.ком.	199	960	508	803	456	115	41	42	11
Унутрашње гуме за моторна возила	"	211	1292	471	1076	396	146	67	70	8
Спољне и унутрашње гуме за бицикле	"	404	690	133	358	111	250	21	82	1
ОГРЕВНИ МАТЕРИЈАЛ										
Огревно дрво	хиљ.м ³	317	608	83	411	68	173	13	24	2
Угаљ	хиљ.т	2868	1624	606	926	543	663	56	35	7
МЕТАЛНИ ПРОИЗВОДИ										
Ексери	т	9252	15463	1962	12557	1474	1905	474	1001	14
Плугови (запрежни и тракторски)	ком.	13947	13816	971	10907	875	1957	69	952	27
Дрљаче и бране	"	9315	10109	803	8082	756	1589	29	438	18
Виноградарске и воћне прскалице	"	16577	73593	5773	64222	3822	7584	1876	1787	75
Канцеларијске машине	"	8862	15608	8578	10372	8429	2609	149	2627	-
Машине за шивење	"	44744	26764	353	18397	208	4874	118	3493	27
Фотографски апарати	"	32015	38341	723	27660	329	6195	353	4486	41
Часовници	"	354622	263468	28551	202145	25260	47151	2200	14172	1091
Трактори	"	159	13855	136	11738	113	1791	17	326	6
Путнички аутомобили до 9 седишта	"	12970	61574	4751	46791	3413	13593	1177	1190	161
Аутобуси	"	107	102	-	102	-	-	-	-	-
Камиони	"	857	1306	393	1025	251	225	142	56	-
Мотоцикли, мопеди и скутери	"	15815	17962	100	10200	35	7351	65	411	-
Бицикли и трицикли, без мотора	"	108892	132491	12652	80016	7689	50114	4588	2361	375
Обичне пећи и штедња-ци на чврста горива	ком.	...	129314	19870	86698	15856	35445	3949	7171	65

15-7. ПРОМЕТ У ТРГОВИНИ НА МАЛО ПО ПРОИЗВОДИМА (наставак)

	Јединица мере	Република Србија								
		укупно			Централна Србија		Војводина		Косово и Метохија	
		1966	1990	1998	1990	1998	1990	1998	1990	1998
Плински и комбиновани штедњаци и плинске пећи	"	...	69821	4378	40557	3272	28265	1101	999	5
Пећи и штедњаци на течна горива	"	...	9551	589	6226	105	3321	450	4	34
Метални намештај	"	174244	114149	15128	53263	14048	47636	588	3250	492
СТАКЛО, КЕРАМИКА И ПОРЦЕЛАН										
Равно и сигурносно стакло	хиљ.м ²	2508	1249	91	558	58	688	33	3	-
Стаклена амбалажа	хиљ.ком	4434	825	380	689	358	136	9	0	13
Посуђе од керамике и порцулана	"	6783	3422	476	2787	439	423	32	212	5
Керамичке плочице за зидове и подове	хиљ.м ²	154	4418	758	3387	317	803	411	228	30
Санитарни уређаји од керамике и порцулана	хиљ.ком.	6783	559	78	431	70	105	7	23	1
ЕЛЕКТРОТЕХНИЧКИ ПРОИЗВОДИ И МАТЕРИЈАЛ										
Фрижидери	ком.	67888	141060	5291	98885	2816	28675	2109	13500	366
Машине за прање, сушење и глачање рубља	"	30345	137826	5457	92664	2928	36626	1834	8536	695
Усисивачи прашине	"	69357	160929	14520	108887	6630	41253	6639	10789	1251
Електрични штедњаци	"	123272	130167	8840	94036	4778	29084	3501	7047	561
Термоакумулационе пећи	"	...	46037	14452	35735	10286	6695	4100	3607	66
Бојлери	"	42694	151474	38749	114024	24747	28771	13330	8679	672
Машине за прање посуђа	"	...	16370	3438	14114	1367	1879	2052	377	19
Радио-апарати	"	136134	126653	1947	89841	1006	32557	230	4255	711
Телевизори	"	80077	278887	4614	199985	3368	68286	831	10616	415
Телефони	"	37759	108069	13378	77833	8632	19949	4491	10287	255
Грамофони	"	54042	11360	-	7298	-	2900	-	1162	-
Магнетофони	"	9042	19881	809	11540	809	5466	-	2875	-
Сијалице	хиљ.ком.	10462	18520	10319	11441	7413	5226	2849	1853	57
ХЕМИЈСКИ ПРОИЗВОДИ										
Азотна ђубрива	вагони	2797	7854	2082	6317	1551	902	414	635	117
Фосфорна ђубрива	"	999	741	567	422	254	56	275	263	38
Калијумова ђубрива	"	466	597	229	490	210	65	7	42	12
Мешана и остала ђубрива	"	1101	9733	2072	7191	1753	2087	298	455	21
Средства за заштиту биља	вагони	683	583	337	392	209	157	123	34	5

15-7. ПРОМЕТ У ТРГОВИНИ НА МАЛО ПО ПРОИЗВОДИМА (наставак)

	Јединица мере	Република Србија								
		укупно			Централна Србија		Војводина		Косово и Метохија	
		1966	1990	1998	1990	1998	1990	1998	1990	1998
Сапун за прање	т	9961	2618	3512	1379	1036	690	360	549	2116
Тоалетни сапун	хиљ.ком.	19086	37056	23120	27240	17202	6806	4391	3010	1527
Детерџенти	т	13916	63579	33706	47817	24995	12286	5820	3476	2891
Боје, емајли, лакови и фирнис	вагони	835	1600	712	1027	526	552	124	21	62
ПАПИР И ПРОИЗВОДИ ОД ПАПИРА										
Школске свеске и блокови за цртање	хиљ.ком.	27626	44666	31930	28831	26453	10556	2217	5279	3260
Школске књиге и уџбеници	"	7015	8201	3026	5254	2600	2312	144	635	282
Остале књиге и часописи	"	3492	12600	9670	8664	3594	3519	64	417	6012
ПРОИЗВОДИ ОД ДРВЕТА										
Собни намештај	гарнит.	89481	126403	29763	90893	21740	26057	6940	9453	1083
Кухињски намештај	"	130148	68524	18957	49484	15986	15750	2151	3290	820
Кућни намештај, комадни	хиљ.ком.	280	909	219	643	190	223	23	43	6
ТЕЧНА ГОРИВА И МАЗИВА										
Дизел гориво	т	147185	484342	647466	328865	490358	120421	108909	35056	48199
Моторни бензин	хиљ.л	126394	1118427	894957	767672	608047	266435	215902	84320	71008
Петролеј	"	9429	8132	47	7542	16	453	31	137	-
Моторно и машинско уље	т	9279	25932	14006	17478	11773	8208	1752	246	481
Уље за ложење	"	44681	377672	70446	206848	61373	168676	4682	2148	4391
НЕМЕТАЛНИ ГРАЂЕВИНСКИ МАТЕРИЈАЛ										
Негашени креч	т	57386	87929	17871	49132	13432	30479	2517	8318	1922
Цигла	хиљ.ком.	64849	309764	44196	194163	30911	107979	8380	7622	4905
Цреп	"	56419	124803	16102	90028	8904	27640	4867	7135	2331
Цемент	хиљ.т	415	1784	281	1127	117	417	151	240	13
Кровна лепенка	ролна	343469	361534	12220	231916	8653	95849	1213	33769	2354
Резана и тесана грађа	хиљ.м ³	197	279	58	168	33	91	19	20	6
Фурнир	хиљ.м ²	1386	520	36	494	27	10	9	16	-
Панел-плоче, лесонит-плоче и шперплоче	"	2788	2137	300	1405	206	495	87	237	7
Паркет	"	403	1426	224	1054	194	270	27	102	3

15-8. ЗАПОСЛЕНИ И ПРОМЕТ У ТРГОВИНИ НА ВЕЛИКО

Република Србија

	1975	1980	1985	1990	1995	1996	1997	1998
ЗАПОСЛЕНИ								
УКУПНО	43765	53521	60219	57935	90275	83137	90150	93908
Трговинска предузећа на велико	27371	24011	29728	25349	40730	44787	48701	39606
Трговинска предузећа на мало	3682	12160	12840	16050	14414	18208	17565	12201
Спољнотрговинска предузећа	6132	5012	4146	2119	3655	2395	2623	1656
Стоваришта производних предузећа	4890	7957	8359	9952	25919	11309	14123	24659
Остала, производна предузећа ¹⁾	1690	4381	5146	4465	5557	6438	7138	15786
ПРОМЕТ, мил. дин.								
УКУПНО	23533	37499	48711	67414
Трговинска предузећа на велико	11158	21306	26523	30660
Трговинска предузећа на мало	2316	4359	5608	5977
Спољнотрговинска предузећа	855	1163	1173	1538
Стоваришта производних предузећа	7405	8051	11585	19825
Остала производна предузећа ¹⁾	1799	2620	3822	9414

¹⁾ Поред пољопривредних и занатских набавно - продајних задруга у свим годинама обухваћене су још и све остале пољопривредне организације, затим организације шумарства, грађевинарства, занатства, културе и социјалне делатности и организације друштвених служби и државних органа.

15-9. СТРУКТУРА ПРОМЕТА У ТРГОВИНИ НА ВЕЛИКО

у %

	Република Србија								
	укупно			Централна Србија		Војводина		Косово и Метохија	
	1966	1990	1998	1990	1998	1990	1998	1990	1998
УКУПНО	100	100	100	100	100	100	100	100	100
Прехрана	20,5	17,9	25,3	19,1	24,8	14,9	23,0	19,4	49,8
Сточна храна	2,4	1,0	1,6	1,1	1,1	1,1	3,1	0,0	0,2
Дуван	2,3	3,1	2,7	3,6	2,8	1,9	2,9	2,5	0,5
Текстил	8,0	6,9	2,1	7,4	2,2	5,9	1,4	7,1	4,9
Кожа и крзно	3,5	2,8	2,5	2,9	3,2	2,5	1,0	3,9	0,4
Огрев	0,4	0,7	1,6	0,7	2,1	0,8	0,2	0,3	2,1
Метални производи	27,8	21,7	10,9	22,8	11,6	19,9	10,0	12,7	4,9
Порцулан, стакло и керамика	1,4	2,7	2,0	3,6	2,2	0,7	1,9	0,9	0,0
Електротехнички материјал	8,0	8,8	7,1	8,2	8,1	10,6	5,0	2,6	3,9
Хемијски производи	7,8	8,9	11,0	8,9	12,3	8,5	7,8	14,5	10,8
Папир и производи од папира	1,6	2,6	4,8	3,4	5,5	0,8	3,5	1,8	0,3
Дрвни производи	0,7	1,2	1,4	1,2	1,3	0,9	0,9	3,2	1,1
Течна горива и мазива	4,1	9,2	6,8	6,1	5,7	16,1	9,2	14,2	8,5
Неметални грађевински материјал (без керамике)	4,9	5,6	4,9	5,1	3,0	6,5	8,9	8,2	9,7
Остали производи	6,6	6,9	15,3	5,9	14,1	8,9	21,2	8,7	2,9

15-10. ПРОМЕТ У ТРГОВИНИ НА ВЕЛИКО ПО ПРОИЗВОДИМА

	Јединица мере	Република Србија								
		укупно			Централна Србија		Војводина		Косово и Метохија	
		1966	1990	1998	1990	1998	1990	1998	1990	1998
ПРЕХРАМБЕНИ ПРОИЗВОДИ										
Пшеница и раж	т	57663	189156	292991	144345	207113	44807	85878	4	-
Кукуруз у зрну	"	140555	199679	97106	169657	30338	29997	66208	25	560
Пиринач	"	6861	7224	3730	5781	2834	1298	423	145	473
Пшенично брашно	"	407901	430820	336543	201539	143240	198787	181028	30494	12275
Тестенине	"	5498	18193	17910	5740	7100	12391	10573	62	237
Свињско и прасеће месо	"	3681	16223	8996	12407	5444	3729	3452	87	100
Јунеће и телеће месо	"	6869	22645	9985	19656	9341	1386	578	1603	66
Говеће месо	"	1403	2678	1884	1297	1576	313	300	1068	8
Овчије и јагњеће месо	"	263	2424	916	1783	897	217	18	424	1
Месо домаће живине	"	366	13460	6850	11865	3979	1497	2635	98	236
Сољена, сушена и димљена сланина	"	1428	5335	4701	4366	2850	968	1232	1	619
Суво и димљено месо	"	704	7973	9498	6764	5556	1131	1428	78	2514
Кобасичарски производи	"	3625	36503	38244	30053	29123	6382	8050	68	1071
Месне конзерве	"	3418	9949	10271	7305	6440	2568	3725	76	106
Морска, језерска и речна риба (свежа и смрзнута)	"	587	17309	9303	16415	7946	783	1143	111	214
Сољена, сушена и димљена риба и рибље конзерве	"	1094	3334	895	1835	712	1412	165	87	18
Животињске јестиве масноће	"	37967	6642	2409	5964	1499	629	631	49	279
Јестива биљна уља	"	20649	44529	37783	28647	27016	14755	4272	1127	6495
Маргарин	"	1325	6785	28386	3878	1790	2817	436	90	26160
Свеже и конзервисано млеко	хиљ.£	10301	46072	70526	28378	50986	16776	14771	918	4769
Маслац, биљно масло и кајмак	т	883	2261	9392	1766	684	254	123	241	8585
Сиреви	"	1802	9537	5541	6939	4643	2489	872	109	26
Кромпир	"	11197	29803	12747	24610	9498	5045	3224	148	25
Пасуљ	"	3066	7716	1281	6880	1031	776	237	60	13
Остало свеже и смрзнута поврће	"	11045	34458	13365	27855	8599	6158	3882	445	884
Парадајз - пире	"	467	975	450	736	412	236	38	3	-
Конзерве поврћа	"	2902	11437	4097	10456	3539	974	558	7	-
Јабуке	"	3965	13509	22831	7857	11533	5555	11287	97	11
Јужно воће	"	28771	77143	8305	73302	1989	3652	81	189	6235
Остало свеже и смрзнута воће	"	3911	33052	28159	30309	12911	2673	15219	70	29

15-10. ПРОМЕТ У ТРГОВИНИ НА ВЕЛИКО ПО ПРОИЗВОДИМА (наставак)

	Јединица мере	Република Србија								
		укупно			Централна Србија		Војводина		Косово и Метохија	
		1966	1990	1998	1990	1998	1990	1998	1990	1998
Мармелада, пекмези и џемови	т	2373	7736	3499	5255	3133	2439	292	42	74
Остале прерађевине од воћа	"	5294	25049	93060	21456	57688	3571	24303	22	11069
Шећер	"	141484	157054	126787	96276	75493	57614	41577	3164	9717
Какао и производи од какаоа	"	1597	8989	19163	5909	15913	3035	3152	45	98
Сирова, пржена и млечна кафа	"	19029	13303	855	9622	545	3587	161	94	149
Кухињска со	"	139281	40211	14668	30298	9385	9128	3952	785	1331
Вино	хиљ.л	31027	64374	34269	48353	28084	15946	5776	75	409
Пиво	"	47427	216879	477080	120525	293583	92566	143697	3788	39800
Природна ракија	"	15505	18630	15018	13353	7122	5112	7729	165	167
Остала алкохолна пића	"	5141	25817	17217	16379	13418	9406	3718	32	81
СТОЧНА ХРАНА	т	269314	540997	465767	375527	162886	156459	297669	9011	5212
ДУВАНСКИ ПРОИЗВОДИ	т	7163	26154	9694	20452	6930	5151	2696	551	68
ТЕКСТИЛНИ ПРОИЗВОДИ										
Памучне тканине	хиљ.м	36677	13817	7464	11865	4733	1784	2731	168	-
Вунене тканине	"	3458	3877	344	2837	311	986	33	54	-
Тканине од природне и вештачке свиле	"	4220	2704	1262	1988	1257	691	5	25	-
Конфекција одеће (мушка, женска и дечја)	хиљ.ком.	416	2490	1668	2203	1367	271	96	16	205
Чарапе	хиљ. пари	12164	27429	9303	19314	1502	7595	6767	520	1034
КОЖНИ И ГУМЕНИ ПРОИЗВОДИ										
Кожне ципеле	хиљ.пари	630	1076	984	859	681	58	284	159	19
Остале врсте обуће	"	5157	2120	408	1963	394	85	14	72	-
Ђонска кожа	т	2990	57	13	57	12	-	-	-	1
Горња кожа за обућу и остале горње коже	хиљ.м	1893	2104	534	1797	525	181	9	126	-
Спољне гуме за моторна возила	хиљ.ком.	343	884	519	726	458	142	52	16	9
Унутрашње гуме за моторна возила	"	389	1498	277	1321	224	159	52	18	1
Спољне и унутрашње гуме за бицикле и трицикле	"	508	605	93	384	42	221	51	-	-
ОГРЕВНИ МАТЕРИЈАЛ										
Огревно дрво	хиљ.м ³	51	354	336	260	67	85	18	9	251
Угаљ	хиљ.т.	477	878	263	500	199	372	56	6	8

15-10. ПРОМЕТ У ТРГОВИНИ НА ВЕЛИКО ПО ПРОИЗВОДИМА (наставак)

	Јединица мере	Република Србија								
		укупно			Централна Србија		Војводина		Косово и Метохија	
		1966	1990	1998	1990	1998	1990	1998	1990	1998
ПРОИЗВОДИ ОД МЕТАЛА										
Метални грађевински материјал	т	288858	664287	216396	555242	163921	101729	30143	7316	22332
Ексери	"	19008	25959	14804	20409	14094	5244	480	306	230
Плугови	ком.	12918	25778	1770	22748	1487	2880	283	150	-
Дрљаче и бране	"	9094	15396	1012	13963	724	1293	288	140	-
Виноградарске и воћне прскалице	"	25825	49073	11686	42219	11178	6854	508	-	-
Трактори	"	3230	15079	1343	11379	925	3495	305	205	113
Путнички аутомобили до 9 седишта	"	2776	13834	9256	8611	8494	4638	705	585	57
Аутобуси	"	192	388	94	351	94	37	-	-	-
Камиони	"	1881	2531	607	2296	590	235	17	-	-
Машине за шивење	"	12322	17542	107	14013	3	3324	104	205	-
Мотоцикли, мопеди и скутери	"	7112	10874	524	6619	524	4131	-	124	-
Бицикли и трицикли без мотора	"	122036	109497	16564	66935	8909	42374	7655	188	-
Обичне пећи и штедњаци на чврста горива	"	...	133380	42590	90944	17842	41235	24748	1201	-
Плински и комбиновани штедњаци и плинске пећи	"	...	64230	18765	26513	8005	37502	8851	215	1909
Пећи и штедњаци на течна горива	"	...	3190	4376	555	1259	2635	3117	-	-
Метални намештај	хиљ.ком.	171	26	6	25	5	1	1	-	-
ПОРЦУЛАН, СТАКЛО И КЕРАМИКА										
Равно и сигурносно стакло	хиљ.м ²	2373	176	13384	127	11	48	13373	1	-
Стаклена амбалажа	хиљ.ком.	2640	316110	333388	316029	333146	81	242	-	-
Посуђе од керамике и порцулана	"	5311	4848	2082	4436	2004	386	76	26	2
Керамичке плочице за зидове и подове	хиљ.м ²	413	5690	1232	4763	994	899	238	28	-
ЕЛЕКТРОТЕХНИЧКИ ПРОИЗВОДИ И МАТЕРИЈАЛ										
Фрижидери	ком.	54411	89227	13689	67673	10636	19604	2059	1950	994
Машине за прање, сушење и глачање рубља	"	24939	132988	22620	101989	18590	26404	2297	4595	1733
Усисивачи прашине	"	51482	140905	34700	115423	20208	24270	9958	212	4534
Електрични штедњаци	"	83240	84081	23547	69346	18976	14421	3570	314	1001
Бојлери	"	52867	239493	81157	208217	72506	25393	8651	5883	-
Радио - апарати	хиљ.ком.	144	180	4	167	1	12	3	1	-
Телевизори	ком.	73557	302668	24170	265456	20793	35907	1000	1305	2377
Сијалице	хиљ.ком.	11029	16794	11589	13070	10763	3534	805	190	21

15-10. ПРОМЕТ У ТРГОВИНИ НА ВЕЛИКО ПО ПРОИЗВОДИМА (наставак)

	Јединица мере	Република Србија								
		укупно			Централна Србија		Војводина		Косово и Метохија	
		1966	1990	1998	1990	1998	1990	1998	1990	1998
ХЕМИЈСКИ ПРОИЗВОДИ										
Минерална ђубрива	вагони	70628	46786	18428	18773	7886	27655	9670	358	872
Средства за заштиту биља	"	2007	1895	1442	772	915	1123	516	-	11
Сапуни за прање	т	4360	13631	3335	11918	2991	376	343	1337	1
Детерџенти	"	6145	49416	98979	39190	75002	9796	2400	430	21577
Боје, емајли, лакови и фирниси	вагони	2141	3096	846	2281	816	808	30	7	-
ПРОИЗВОДИ ОД ДРВЕТА										
Собни намештај	гарнит.	2953	27850	6970	16292	6201	10439	736	1119	33
Кухињски намештај	"	4301	16610	5912	12397	5590	3391	322	822	-
Некомплетни кућни намештај	хиљ.ком.	17	383	198	282	133	56	36	45	29
ТЕЧНА ГОРИВА И МАЗИВА										
Дизел гориво	т	168889	628126	389888	48547	205753	226102	141098	53477	43037
Моторни бензин	хиљ.л	40338	86083	290522	56069	182942	16834	75920	13180	31660
Петролеј	"	5655	115277	75730	14295	75730	982	-	-	-
Моторно машинско уље и техничке масти	т	21087	55689	10918	34616	5552	17126	5063	3947	303
Уље за ложење	"	205947	347489	50263	199784	19319	116032	30252	31673	692
Мазут	"	...	1594916685279	926431	516152	661341	160910	7144	8217	
НЕМЕТАЛНИ ГРАЂЕВИНСКИ МАТЕРИЈАЛ										
Цигла	хиљ.ком.	21843	343214	245202	223112	134717	111118	83566	8984	26919
Цреп	"	19445	117999	91873	92251	38670	21138	45860	4610	7343
Цемент	хиљ.т	489	2758	2392	1252	972	1464	1166	42	254
Резана и тесана грађа	хиљ.м ³	303	697	200	553	112	111	73	33	15
ОТПАЦИ										
Текстилни отпац и старе крпе	т	7961	11295	1250	4443	1215	6685	35	167	-
Отпац од метала	"	85924	291496	56118	180656	46791	66623	8626	44217	701
Стари папир и отпац	"	24505	86010	18246	74101	15524	10878	2722	1031	-
Остали непоменути отпац	"	82231	36486	12080	15943	11671	19446	409	1097	-

15-11. КОЛИЧИНЕ ОТКУПЉЕНИХ ПРОИЗВОДА

у тонама

	Република Србија								
	укупно			Централна Србија		Војводина		Косово и Метохија	
	1966	1990	1999 ¹⁾	1990	1999	1990	1999	1990	1999
ЖИТАРИЦЕ									
Пшеница и раж	880827	1844958	517210	456985	48913	1351891	468297	36082	...
Јечам (без пиварског)	39983	27652	39768	4960	1964	22676	37804	16	...
Овас	22259	5976	1738	2707	525	3108	1213	161	...
Кукуруз у зрну	730064	439744	260368	62948	10213	373732	250155	3064	...
Остале житарице	182335	275119	86810	39667	10241	222998	76569	12454	...
ИНДУСТРИЈСКО БИЉЕ									
Шећерна репа	2146988	3326572	1328088	388629	23239	2937201	1304849	742	...
Сунцокрет	184038	329402	234621	22997	2617	302658	232004	3747	...
Конопља (стабљика)	144332	3589	291	-	-	3589	291	-	...
Дуван	13092	7223	4241	3443	2902	2537	1339	1243	...
Хмељ	1584	393	77	-	-	393	77	-	...
Остало индустријско биље	20361	91418	103983	10980	2510	78293	101473	2145	...
ПОВРЋЕ									
Пасуљ	12960	4128	167	3501	70	510	97	117	...
Кромпир(и семенски) ²⁾	81957	36993	16580	32518	5404	4082	11176	393	...
Црни лук (главице)	13687	4230	4166	2326	115	1787	4051	117	...
Сладак купус	16642	2870	1604	2077	382	623	1222	170	...
Парадајз	31224	5507	1792	1153	776	3569	1016	785	...
Паприка	29748	5516	3951	757	106	4570	3845	189	...
Остало свеже поврће	31710	32380	18132	7281	1656	25030	16476	69	...
ВОЋЕ									
Јабуке за јело	14996	45303	17772	15000	3664	30268	14108	35	...
Грожђе за јело	16676	698	496	90	9	319	487	289	...
Грожђе за прераду	82583	53708	7343	34103	3177	7510	4166	12095	...
Свеже шљиве	29705	18513	5179	17265	3464	1248	1715	0	...
Суве шљиве	2262	945	98	945	98	-	-	-	...
Остало воће	61097	157404	74248	124654	53425	31521	20823	1229	...
АЛКОХОЛНА ПИЋА									
Вино, хилъ. ѓ	45827	12436	18439	8686	653	3750	17786	-	...
Мека ракија, хилъ. ѓ	14970	4397	177	4390	177	7	-	-	...
Љута ракија, хилъ. ѓ	2133	488	89	480	10	8	79	-	...
Остала алкохолна пића, хилъ. ѓ	11838	0	30	0	-	-	30	-	...

¹⁾ Нису обухваћени подаци за Косово и Метохију.²⁾ Од 1988. године обухваћен и семенски кромпир.

15-11. КОЛИЧИНЕ ОТКУПЉЕНИХ ПРОИЗВОДА (наставак)

у тонама

	Република Србија								
	укупно			Централна Србија		Војводина		Косово и Метохија	
	1966	1990	1999 ¹⁾	1990	1999	1990	1999	1990	1999
СТОКА									
Меснате свиње	146762	151637	79523	41093	16942	108512	62581	2032	...
Масне свиње	27192	7279	6108	3249	1367	4029	4741	1	...
Говеда и јунад за клање	194040	107565	17156	79706	10358	26355	6798	1504	...
Телад	8818	7320	740	6425	702	378	38	517	...
Овце	9211	937	116	637	69	203	47	97	...
Јагњад	15342	5637	328	3310	250	673	78	1654	...
Остала стока	20341	41005	4589	32561	1969	8418	2620	26	...
ЖИВИНА И ЈАЈА									
Живина	5250	24749	2375	16024	1334	6595	1041	2130	...
Јаја, мил. ком.	101	303	97	218	72	32	25	53	...
Јаја за насад и једно- дневни пилићи, мил. ком.	-	56	6862	20	1560	35	5302	1	...
МЛЕКО И МЛЕЧНИ ПРОИЗВОДИ									
Свеже млеко, хиљ. ѓ	245992	455225	341647	291850	231680	155964	109967	7411	...
Млечни производи, мил. дин.	4	...	4	...	0
КОЖА И ВУНА									
Непрана вуна	853	666	53	235	40	391	13	40	...
Опрана вуна	...	19	4	19	4	-	-	0	...
Сирова говеђа и телећа кожа	2839	2243	882	1067	656	126	226	1050	...
Сирова свињска кожа	1339	1416	330	1248	322	50	8	118	...
Сува овчија и јагње- ћа кожа	1047	514	104	488	104	5	0	21	...
Остале врсте коже, мил. дин.	3	...	3	...	0
ОСТАЛИ ПРОИЗВОДИ									
Огривно дрво, хиљ. м ³	100	121	11	105	11	0	-	16	...
Техничко дрво, хиљ. м ³	175	54	11	53	11	-	-	1	...
Остало, мил. дин.	179	...	44	...	135

15-12. КОЛИЧИНЕ ОТКУПЉЕНИХ ПОЉОПРИВРЕДНИХ ПРОИЗВОДА ОД ДРУШТВЕНИХ ГАЗДИНСТАВА

у тонама

	Република Србија								
	укупно			Централна Србија		Војводина		Косово и Метохија	
	1966	1990	1999 ¹⁾	1990	1999	1990	1999	1990	1999
ЖИТАРИЦЕ									
Пшеница и раж	565305	967494	236497	161593	10559	785059	225938	20842	...
Јечам (без пиварског)	28106	19022	18772	3017	1556	16005	17216	-	...
Овас	12397	3365	1419	1279	398	2006	1021	80	...
Кукуруз у зрну	300139	197064	181991	32110	2908	164954	179083	-	...
Остале житарице	133758	217354	92141	36992	9652	168622	82489	11740	...
ИНДУСТРИЈСКО БИЉЕ									
Шећерна репа	1266373	2237397	639325	233072	16962	2003583	622363	742	...
Сунцокрет	117823	195921	68520	15110	1663	178207	66857	2604	...
Конопља (стабљика)	82292	3489	291	-	-	3489	291	-	...
Дуван	76	4	88	-	35	4	53	-	...
Хмељ	1307	388	77	-	-	388	77	-	...
Остало индустријско биље	4887	77991	82071	8410	969	67619	81102	1962	...
ПОВРЋЕ									
Пасуљ	93	98	45	11	14	87	31	-	...
Кромпир(и семенски) ²⁾	19122	6327	10369	3435	467	2890	9902	2	...
Црни лук (главице)	1017	853	784	598	74	255	710	-	...
Сладак купус	6969	952	763	519	206	433	557	0	...
Парадајз	6849	2139	1370	306	437	1833	933	-	...
Паприка	12054	4240	1404	53	23	4049	1381	138	...
Остало свеже поврће	8320	25515	10600	5549	991	19956	9609	10	...
ВОЋЕ									
Јабукe за јело	6141	44918	17432	14783	3630	30130	13802	5	...
Грожђе за јело	11703	690	491	88	6	319	485	283	...
Грожђе за прераду	20324	25429	5437	7912	2131	5423	3306	12094	...
Свеже шљиве	2683	7577	922	6340	540	1237	382	-	...
Суве шљиве	596	0	-	0	-	-	-	-	...
Остало воће	16394	66887	29324	35462	11072	30219	18252	1206	...
АЛКОХОЛНА ПИЋА									
Вино, хилъ. љ	22943	3754	17940	4	154	3750	17786	-	...
Мека ракија, хилъ. љ	1365	7	0	-	0	7	-	-	...
Љута ракија, хилъ. љ	778	41	81	32	2	9	79	-	...
Остала алкохолна пића, хилъ. љ	11828	0	30	0	-	-	30	-	...

¹⁾ Нису обухваћени подаци за Косово и Метохију.

²⁾ Од 1988. године обухваћен и семенски кромпир.

**15-12. КОЛИЧИНЕ ОТКУПЉЕНИХ ПОЉОПРИВРЕДНИХ ПРОИЗВОДА ОД
ДРУШТВЕНИХ ГАЗДИНСТАВА (наставак)**

у тонама

	Република Србија								
	укупно			Централна Србија		Војводина		Косово и Метохија	
	1966	1990	1999 ¹⁾	1990	1999	1990	1999	1990	1999
СТОКА									
Меснате свиње	63098	111291	59080	29398	11006	79862	48074	2031	...
Масне свиње	3361	2854	3051	263	350	2591	2701	-	...
Говеда и јунад за клање	64828	52398	10378	39648	6078	12298	4300	452	...
Телад	1586	1002	368	816	360	186	8	0	...
Овце	884	165	82	102	48	62	34	1	...
Јагњад	949	627	149	274	73	292	76	61	...
Остала стока	4209	7188	1669	2889	811	4299	858	-	...
ЖИВИНА И ЈАЈА									
Живина	2502	24148	2375	15433	1334	6585	1041	2130	...
Јаја, мил. ком.	21	294	97	212	72	31	25	51	...
Јаја за насад и једно- дневни пилићи, мил. ком.	-	54	1533	17	1528	35	5	2	...
МЛЕКО И МЛЕЧНИ ПРОИЗВОДИ									
Свеже млеко, хиљ. ѓ	183390	176335	94487	88091	49914	81901	44573	6343	...
Млечни производи, мил. дин.	1	...	1	...	-
КОЖА И ВУНА									
Непрана вуна	153	106	16	27	3	79	13	-	...
Опрана вуна	...	-	-	-	-	-	-	-	...
Сирова говеђа и телећа кожа	827	79	233	21	176	50	57	8	...
Сирова свињска кожа	68	73	16	25	9	46	7	2	...
Сува овчија и јагњећа кожа	50	2	8	1	8	1	0	0	...
Остале врсте коже, мил. дин.	0	...	0	...	-
ОСТАЛИ ПРОИЗВОДИ									
Огревно дрво, хиљ. м ³	16	-	-	-	-	-	-	-	...
Техничко дрво, хиљ. м ³	32	-	-	-	-	-	-	-	...
Остало, мил. дин.	169	...	37	...	132

15-13. ВРЕДНОСТ ОТКУПЉЕНИХ ПРОИЗВОДА, 1999.¹⁾

у хиљ. дин.

	Република Србија							
	укупно		Централна Србија		Војводина		Косово и Метохија	
	укупно	друшт- вена газди- нства	укупно	друшт- вена газди- нства	укупно	друшт- вена газди- нства	укупно	друшт- вена газди- нства
УКУПНО	7292725	4103324	2132671	819057	5160054	3284267
ЖИТАРИЦЕ	1433546	894607	139957	71116	1293589	823491
Пшеница и раж	719757	330186	70358	15804	649399	314382
Јечам (без пиварског)	31860	27623	2954	2379	28906	25244
Овас	2823	2184	765	587	2058	1597
Кукуруз у зрну	401420	273483	16902	4187	384518	269296
Остале житарице	277686	261131	48978	48159	228708	212972
ИНДУСТРИЈСКО БИЉЕ	1592268	713138	96307	14932	1495961	698206
Шећерна репа	483413	249871	8333	6202	475080	243669
Сунцокрет	648258	186369	6568	4536	641690	181833
Конопља (стабљика)	245	245	-	-	245	245
Дуван	103625	2464	73390	1215	30235	1249
Хмељ	3561	3561	-	-	3561	3561
Остало индустријско биље	353166	270628	8016	2979	345150	267649
ПОВРЋЕ	154084	96253	36219	17138	117865	79115
Пасуљ	3202	938	1096	250	2106	688
Кромпир (и семенски) ²⁾	40589	24153	14749	1528	25840	22625
Црни лук (главице)	12279	3050	509	320	11770	2730
Сладак купус	5501	2553	1444	726	4057	1827
Парадајз	12958	11708	5240	4349	7718	7359
Паприка	15962	7044	651	203	15311	6841
Остало свеже поврће	63593	46807	12530	9762	51063	37045
ВОЋЕ	699604	250295	475039	72774	224565	177521
Јабукe за јело	102505	99990	21161	20898	81344	79092
Грожђе за јело	3197	3116	108	54	3089	3062
Грожђе за прераду	37056	25478	20136	13104	16920	12374
Свеже шљиве	16229	3149	8535	2067	7694	1082
Суве шљиве	2659	-	2659	-	-	-
Остало воће	537958	118562	422440	36651	115518	81911
АЛКОХОЛНА ПИЋА	221681	218324	3952	595	217729	217729
Вино	215753	213622	2666	535	213087	213087
Мека ракија	1129	5	1129	5	-	-
Љута ракија	3867	3765	157	55	3710	3710
Остала алкохолна пића	932	932	-	-	932	932

1) Нису обухваћени подаци за Косово и Метохију.

2) Од 1988. обухваћен и семенски кромпир.

15-13. ВРЕДНОСТ ОТКУПЉЕНИХ ПРОИЗВОДА, 1999.¹⁾ (наставка)

у хиљ. дин.

	Република Србија							
	укупно		Централна Србија		Војводина		Косово и Метохија	
	укупно	друшт- вена газди- нства	укупно	друшт- вена газди- нства	укупно	друшт- вена газди- нства	укупно	друшт- вена газди- нства
СТОКА	1910544	1317674	596634	353678	1313910	963996
Меснате свиње	1341977	1012063	288122	193741	1053855	818322
Масне свиње	88934	42472	21006	5273	67928	37199
Говеда и јунад за клање	343107	207012	209783	121649	133324	85363
Телад	20232	9093	19069	8888	1163	205
Овце	2212	1570	1453	1092	759	478
Јагњад	10099	4586	7927	2458	2172	2128
Остала стока	103983	40878	49274	20577	54709	20301
ЖИВИНА И ЈАЈА	176180	175592	107818	107299	68362	68293
Живина	42122	42119	25197	25197	16925	16922
Јаја	103532	103194	74922	74635	28610	28559
Јаја за насад и једно- дневни пилићи	30526	30279	7699	7467	22827	22812
МЛЕКО И МЛЕЧНИ ПРОИ- ЗВОДИ	865510	263343	577281	140598	288229	122745
Свеже млеко	860951	262762	573029	140017	287922	122745
Млечни производи	4559	581	4252	581	307	-
КОЖА И ВУНА	21520	5354	16314	4191	5206	1163
Непрана вуна	356	163	215	22	141	141
Опрана вуна	24	-	24	-	-	-
Сирова говеђа и теле- ћа кожа	15879	4906	11266	3900	4613	1006
Сирова свињска кожа	808	31	796	20	12	11
Сува овчија и јагњећа кожа	1267	253	1262	248	5	5
Остале врсте коже	3186	1	2751	1	435	-
ОСТАЛИ ПРОИЗВОДИ	217788	168744	83150	36736	134638	132008
Огревно дрво	4845	-	4845	-	-	-
Техничко дрво	33894	-	33894	-	-	-
Остало	179049	168744	44411	36736	134638	132008

16. Угоститељство

Извори и методи прикупљања података

Вредносни подаци у табели о развоју угоститељства (осим података о промету), прикупљени су и обрађени у статистици привредних биланса, чији су резултати и методолошка објашњења детаљније приказани на одговарајућем месту у Годишњаку.

Подаци о мрежи, запосленима и промету резултат су обраде редовних тромесечних и годишњих извештаја које достављају угоститељска и друга предузећа и самостални угоститељски објекти. Подаци о броју соба и броју лежаја узети су из редовних месечних извештаја статистике туризма.

Обухватност

Постојећим статистичким истраживањима до 1994. године обезбеђен је потпун обухват угоститељства свих облика својине, а од те године резултати приватног сектора својине, добијени су методом статистичког узорка.

Дефиниције

Под појмом угоститељске делатности подразумева се делатност која се састоји у пружању угоститељских услуга - исхране, точења пића и смештаја. У ширем смислу под тим појмом подразумева се и вршење других услуга и делатности за које је уобичајено да се врше уз те основне угоститељске услуге.

Пружање услуга исхране и смештаја у социјалним, здравственим, школским и другим сличним организацијама не сматра се угоститељском делатношћу (нпр. домови старца, ђачки интернати, школске кухиње, болнице и сл.).

Организације за вршење угоститељске делатности могу да буду:

- угоститељска предузећа којима је вршење угоститељске делатности њихова једина основна делатност;
- предузећа у привреди која имају за предмет пословања две или више основних делатности, а једна од њих је вршење угоститељске делатности (нпр. предузећа која се баве трговином и угоститељством или пољопривредом, трговином и угоститељством, итд.);
- предузећа која угоститељску делатност врше као споредну делатност. Та споредна делатност најчешће је функционално везана за основну делатност. Ово је случај, на пример, код произвођачких предузећа које се баве производњом прехранбених производа и пића, транспортних предузећа која се баве превозом путника, туристичких предузећа и сл.;
- угоститељске јединице предузећа и других организација, државних органа и удружења грађана, које су основане ради пружања угоститељских услуга члановима својих радних заједница, односно члановима организација и удружења (нпр. раднички ресторани, одмаралишта, бифеи и сл.) и
- угоститељски објекти самосталних угоститеља.

Као угоститељска пословна јединица сматра се специјализовани део предузећа у коме се пружају угоститељске услуге одређене врсте и који по општим прописима предузећа има статус пословне јединице и као такав мора бити уписан у регистар предузећа у привреди. У зависности од врсте угоститељских услуга и начина њиховог пружања, угоститељске пословне јединице сврстане су у хотеле, мотеле, ресторане, кафане, бифеа и др.

Као лежаји у угоститељским пословним јединицама обухваћени су стални и помоћни лежаји. Лежаји су исказани са стањем 31. августа.

Број *седишта* за столовима обухвата седишта у затвореним просторијама, терасама, баштама и тротоарима.

Као *промет* у угоститељству сматра се вредност извршених основних угоститељских услуга потрошачима - услуга исхране, пића и смештаја, као и других услуга које се уобичајено обављају уз основне угоститељске услуге (превоз путника и пртљага, услужне занатске делатности, туристичке услуге, продаја дувана, предмета за успомену, прибора за писање и сл., као и разне услуге које служе рекреацији и разоноди корисника угоститељских услуга).

Као *зајослени* обухватају се они који су засновали радни однос на неодређено и одређено радно време, а који раде искључиво на пословима угоститељске делатности.

Детаљна методолошка објашњења дата су у методолошком материјалу СЗС број 289.

16-1. ОПШТИ ПРЕГЛЕД РАЗВОЈА УГОСТИТЕЉСТВА И ТУРИЗМА

	Број запослених ¹⁾	Промет, хиљ. дин.	Друштвени производ (цене 1994), мил. дин.	Народни доходак (цене 1994), мил. дин.	Остварене инвестиције (цене 1994), хиљ. дин.
РЕПУБЛИКА СРБИЈА					
1955
1966
1970	39175
1975	53286
1980	66227
1985	74929
1990	64933	...	750,7	643,0	74215
1992	55086	534437 ²⁾	408,5	355,6	42970
1993	...	448728 ²⁾	351,3	307,0	28234
1994	49255	747700	457,7	399,3	24538
1995	49321	1490999	532,0	465,3	25879
1996	48585	2809225	530,1	464,0	26814
1997	47898	3220664	539,0	471,6	28052
1998	45334 ³⁾	4558612	545,0 ³⁾	478,0 ³⁾	25364 ³⁾
ЦЕНТРАЛНА СРБИЈА					
1994	37779	574607	331,5	288,2	18381
1995	37930	1139876	388,8	339,2	19327
1996	37538	2175592	391,5	342,7	20024
1997	36525	2426663	385,4	336,8	20802
1998	34990	3548803	402,0	352,0	18280
ВОЈВОДИНА					
1994	7710	127022	78,8	70,4	4903
1995	8040	258398	94,2	84,4	5238
1996	7562	460434	88,2	78,9	5407
1997	7772	586541	100,7	90,2	5791
1998	7014	754988	96,0	86,0	5687
КОСОВО И МЕТОХИЈА					
1994	3766	46071	47,4	40,7	1254
1996	3351	92725	49,0	41,8	1314
1996	3485	173199	50,4	42,4	1384
1997	3601	207460	52,9	44,6	1459
1998	3330 ³⁾	254821	47,0 ³⁾	39,0 ³⁾	1397 ³⁾

¹⁾ Извор: Годишњи извештај КГИ-01. Стање 31.12.

²⁾ Подаци о промету су посебним методолошким поступком прерачунати у нове динаре.

³⁾ Процена за Косово и Метохију.

16-2. УГОСТИТЕЉСКА МРЕЖА¹⁾

	Република Србија								
	укупно			Централна Србија		Војводина		Косово и Метохија	
	1966	1990	1998	1990	1998	1990	1998	1990	1998
ПОСЛОВНЕ ЈЕДИНИЦЕ									
УКУПНО	5882	14100	18333	8565	10870	3823	5238	1712	2225
Угоститељска предузећа (душвена, задружна и мешовита својина)	2727	2638	1757	1660	962	915	723	63	72
Угоститељске пословне јединице неугоститељских предузећа	725	1509	1015	1011	678	325	191	173	146
Угоститељске пословне јединице угоститељских предузећа из друге републике и покрајине	...	29	37	10	1	-	-	19	36
Угоститељске пословне јединице неугоститељских предузећа из друге републике и покрајине	...	4	-	2	-	2	-	-	-
Приватна угоститељска предузећа и објекти	2430	9920	15524	5882	9229	2581	4324	1457	1971

¹⁾ Стање 31.08., а за 1966. год. 31.12.

16-3. УГОСТИТЕЉСКЕ ПОСЛОВНЕ ЈЕДИНИЦЕ ПО ВРСТАМА¹⁾

	Република Србија								
	укупно			Централна Србија		Војводина		Косово и Метохија	
	1966	1990	1998	1990	1998	1990	1998	1990	1998
УКУПНО	5882	14100	18333	8565	10870	3823	5238	1712	2225
Хотели	104	236	249	180	188	41	38	15	23
Мотели	20	84	71	60	50	20	11	4	10
Пансиони	16	44	23	36	19	8	4	-	-
Преноћишта	129	51	34	35	23	14	9	2	2
Туристичка насеља	5	9	9	9	9	-	-	-	-
Бањска и климатска леčiliшта	8	27	26	24	23	2	-	1	3
Планинарски домови и куће	23	12	8	12	8	-	-	-	-
Радничка одмаралишта ²⁾	68	42	32	37	29	3	1	2	2
Кампови	-	33	24	31	23	2	-	-	1
Ресторани-класични	382	1536	2115	1072	1436	406	574	58	105
Експрес-ресторани и ресторани са самоуслужив.	49	45	19	35	12	10	7	-	-
Млечни ресторани	77	67	21	64	20	3	1	-	-
Ресторани др. исхране	367	750	472	461	273	166	99	123	100
Студентски ресторани	14	3	3	1	1	2	2	-	-
Гостионице и крчме	3206	541	125	201	13	334	111	6	1
Кафане	18	2827	4060	1910	2388	673	1088	244	584
Бифеи	1083	3992	4301	2243	2203	1336	1890	413	208
Барови	3	25	812	13	441	11	343	1	28
Посластичарнице (само друштвена својина)	68	68	58	52	48	14	9	2	1
Остале угоститељске пословне јединице ³⁾	242	3708	5871	2089	3663	778	1051	841	1157

¹⁾ Стање 31.08., а за 1966. стање 31.12.

²⁾ Од 1979. године обухватају се само радничка одмаралишта која су према Јединственој класификацији делатности разврстана у делатност угоститељства.

³⁾ Обухваћени остали објекти за смештај и исхрану.

16-4. ЛЕЖАЈИ И СЕДИШТА У УГОСТИТЕЉСТВУ - Стање 31.08. -

	Република Србија							
	укупно		Централна Србија		Војводина		Косово и Метохија	
	лежаји	седишта	лежаји	седишта	лежаји	седишта	лежаји	седишта
1955	19796	210605	16413	...	2430	...	953	...
1966 ¹⁾	50472	387032	43613	244822	4447	121254	2412	20956
1970	74096	486149	67536	314802	4265	147239	2295	24108
1975	91281	564901	82935	378464	5003	154117	3343	32320
1980	108521	655900	98087	437606	5941	172334	4493	45960
1985	115880	792347	102285	515185	7378	209557	6217	67605
1990	116462	814699	99993	543620	8642	209788	7827	61291
1995	108319	860118	94435	514870	7738	263697	6146	81551
1996	105955	945196	92114	574984	7706	270595	6135	99618
1997	105803	942895	92055	621992	7675	233934	6073	86969
1998	105438	864471	91340	571112	7840	209242	6258	84117

¹⁾ Нису укључени лежаји у шаторима на камп-теренима.

16-5. БРОЈ ЛЕЖАЈА У УГОСТИТЕЉСТВУ - Стање 31.08. -

Република Србија

	1955	1966	1970	1975	1980	1985	1990	1997	1998
УКУПНО	19796	50472	74096	91281	108521	115880	116462	105803	105438
Хотели-свега	8786	9028	12844	18430	26707	35475	37653	38437	38501
Хотели Л категорије	-	-	1062	1000	1854	1854	1861	2278	2277
Хотели А категорије	...	1850	1369	1679	3266	4582	5667	6062	6230
Хотели Б категорије	...	3563	5826	9278	16774	24356	26614	27073	26623
Хотели Ц категорије	...	2386	1641	2956	1698	1859	1362	1118	1379
Хотели Д категорије	...	1229	2946	3517	3115	2824	2149	1906	1992
Пансионски	-	799	1336	2878	2104	1950	1892	1480	1439
Мотели	-	660	1408	2086	3477	4491	4487	4291	4514
Преноћишта	3555	4413	3820	3540	2831	2075	1730	1163	1209
Туристичка насеља	-	354	133	1537	1908	2233	3054	3675	3686
Бањска и климатска лечилишта	-	1751	3664	3003	3932	4891	7692	6472	6365
Гостионице	...	207	157	323	109	133	120	61	61
Планинарски домови и куће	686	1436	1561	791	701	917	504	471	681
Радничка одмаралишта	247	4222	5706	5294	7026	5911	6875	6790	6567
Дејча и омладинска одмаралишта	-	2403	3521	5289	7532	7174	7386	7344	7501
Кампови	-	...	6067	5438	7578	7844	8402	5822	6182
Кола за спавање	6290	7500	4768	5704	5704	5704	5704
Остале угоститељске пословне јединице за смештај	3477	5617	1961	1971	1976	645	288	154	184
Домаћинства (приватне собе)	3045	19582	25628	33201	37872	36437	30675	23939	22844

16-6. БРОЈ ЛЕЖАЈА У УГОСТИТЕЉСТВУ ПО ПОДРУЧЈИМА - Стање 31.08 -

	Централна Србија			Војводина			Косово и Метохија		
	1990	1997	1998	1990	1997	1998	1990	1997	1998
УКУПНО	99993	92055	91340	8642	7675	7840	7827	6073	6258
Хотели - свега	29127	29862	29813	5083	4939	4957	3443	3636	3731
Хотели Л категорије	1861	2278	2277	-	-	-	-	-	-
Хотели А категорије	4358	4653	4821	178	178	178	1131	1231	1231
Хотели Б категорије	20001	20492	19934	4611	4564	4577	2002	2017	2112
Хотели Ц категорије	1002	797	1061	110	83	80	250	238	238
Хотели Д категорије	1905	1642	1720	184	114	122	60	150	150
Пансионери	1545	1175	1065	347	305	374	-	-	-
Мотели	3534	3651	3716	585	327	485	368	313	313
Бањска и климатска лечилишта	6508	5711	5836	122	122	-	1062	639	529
Радничка одмаралишта	6335	6236	6013	175	189	189	365	365	365
Дејча и оmlадинска одмаралишта	6057	5935	5892	553	553	553	776	856	1056
Кампови	7390	4906	5266	926	830	830	86	86	86
Домаћинства (приватне собе)	28800	23579	22844	336	-	-	1539	-	-

16-7. БРОЈ ЛЕЖАЈА У УГОСТИТЕЉСТВУ ПО ВРСТАМА МЕСТА - Стање 31.08. -

	Укупно	Седишта Републике и АП	Бањска места	Планинска места	Остала туристичка места	Остала места
--	--------	------------------------	--------------	-----------------	-------------------------	--------------

РЕПУБЛИКА СРБИЈА

1954 ¹⁾	17594	1610	9499	2065	726	3694
1966	50472	8747	23365	6037	4692	7631
1970	74096	16449	32894	10882	9482	4389
1975	91281	20411	41294	13009	11092	5475
1980	108521	18754	48677	16729	17168	7193
1985	115880	18437	49044	19365	20942	8092
1990	116462	18250	46564	22077	21811	7760
1995	108319	17554	40251	23492	20057	6965
1996	105955	17486	39308	22387	19816	6958
1997	105803	17564	39546	22398	19484	6811
1998	105438	17500	38621	22801	19587	6929

ЦЕНТРАЛНА СРБИЈА

1990	99993	15709	43596	19508	15663	5517
1995	94435	15086	39056	20836	14478	4979
1996	92114	15018	38113	19683	14328	4972
1997	92055	15096	38351	19694	14077	4837
1998	91340	15000	37446	20007	13989	4898

ВОЈВОДИНА

1990	8642	1592	28	638	4823	1561
1995	7738	1426	28	604	4330	1350
1996	7706	1426	28	652	4250	1350
1997	7675	1426	28	652	4219	1350
1998	7840	1458	28	477	4470	1407

КОСОВО И МЕТОХИЈА

1990	7827	949	2940	1931	1325	682
1995	6146	1042	1167	2052	1249	636
1996	6135	1042	1167	2052	1238	636
1997	6073	1042	1167	2052	1188	624
1998	6258	1042	1147	2317	1128	624

¹⁾ Нису укључена кола за спавање и камп-терени.

16-8. ЗАПОСЛЕНИ У УГОСТИТЕЉСТВУ**Република Србија**

	1955	1966	1970	1975	1980	1985	1990	1997	1998
УКУПНО	21757	35682	42860	56014	70230	82547	77354	81067	81892
Хотели	738	4710	6097	9055	12871	16620	16183	13882	13720
Мотели	-	381	688	1078	1994	2528	2285	1711	1566
Пансиони	-	251	554	786	768	599	630	292	263
Преноћишта	186	1578	1598	1899	1360	943	864	504	510
Туристичка насеља	...	26	79	241	179	181	268	329	344
Бањска и климатска лечилишта	...	119	464	472	779	1281	1698	2020	1791
Планинарски домови и куће	6	67	86	43	59	51	21	61	36
Радничка одмаралишта	6	425	656	624	629	665	818	522	709
Кампови	-	-	146	219	209	226	167	165	162
Ресторани-класични	9264	5770	7271	10462	12466	14419	13818	14767	13420
Експрес-ресторани и ресторани са самоуслуживањем	...	1211	1330	1464	1866	1408	1023	387	285
Млечни ресторани	37	702	-	327	182	196	287	134	129
Ресторани друштвене исхране	892	4205	4803	8187	13143	15490	14834	9844	9276
Студентски ресторани	...	495	659	573	655	718	67	118	105
Гостионице и крчме	3723	5150	4653	3709	3500	2312	1331	353	357
Кафане	1970	338	1080	2326	2581	3887	3821	8469	8151
Бифеи	1879	2845	4847	5943	7216	8390	6506	7181	8351
Барови	60	47	58	50	41	25	51	1014	1327
Посластичарнице (само друш- твена својина)	436	480	429	436	365	304	395	362	361
Остале угоститељске пословне јединице	322	1942	1909	8120	3034	4567	2112	14384	16481
Стручне службе	2238	4940	5453	...	6333	7737	10175	4568	4548

16-9. ЗАПОСЛЕНИ У УГОСТИТЕЉСТВУ ПО ПОДРУЧЈИМА

	Централна Србија			Војводина			Косово и Метохија		
	1990	1997	1998	1990	1997	1998	1990	1997	1998
УКУПНО	56905	58564	59000	14372	14796	15374	6077	7707	7518
Хотели	12381	10413	10306	2362	2007	1952	1440	1462	1462
Мотели	1712	1264	1141	510	301	279	63	146	146
Пансиони	476	211	191	154	81	72	-	-	-
Бањска и климатска лечилишта	1542	1915	1686	46	-	-	31	105	105
Ресторани-класични	11188	11449	10125	2252	2769	2759	378	549	536
Ресторани друштвене исхране	10556	7019	6585	2454	1857	1723	1824	968	968
Кафане	2697	6262	5806	830	1116	1305	294	1091	1040
Бифеи	3795	3908	4776	2082	2830	3146	629	443	429

16-10. ПРОМЕТ У УГОСТИТЕЉСТВУ

Република Србија	у хиљ. дин.	
	1997	1998
УКУПНО	3220664	4558612
Хотели	803250	1177050
Мотели	62582	81425
Пансиони	10278	16183
Преноћишта	23026	33688
Туристичка насеља	41853	61991
Бањска и климатска леџилишта	108996	153920
Планинарски домови и куће	1137	1415
Радничка одмаралишта	37686	63215
Кампови	896	2817
Ресторани-класични	667647	779457
Експрес ресторани и ресторани са самоуслуживањем	14036	14021
Млечни ресторани	7986	8126
Ресторани друштвене исхране	479952	589969
Студентски ресторани	4288	2995
Гостионице и крчме	11835	16124
Кафане	276170	289986
Бифеи	165153	201381
Барови	21219	64654
Посластичарнице (само друштвена својина)	22925	25238
Остале угоститељске пословне јединице	459749	974957

16-11. ПРОМЕТ У УГОСТИТЕЉСТВУ ПО ПОДРУЧЈИМА

	у хиљ. дин.					
	Централна Србија		Војводина		Косово и Метохија	
	1997	1998	1997	1998	1997	1998
УКУПНО	2426663	3548803	586541	754988	207460	254822
Хотели	625588	963977	131108	151242	46554	61831
Мотели	47268	63634	12531	14095	2782	3696
Бањска и климатска леџилишта	108612	153411	-	-	384	509
Ресторани - класични	535448	633039	118412	130014	13787	16404
Ресторани друштвене исхране	334788	409532	113489	138368	31675	42069
Кафане	219389	223856	32374	38073	24407	28057
Бифеи	88272	126691	68898	65193	7984	9497

16-12. ПРОМЕТ У УГОСТИТЕЉСТВУ ПО ВРСТАМА УСЛУГА

Република Србија

	1997	1998
ВРЕДНОСТИ у хиљ. динара		
УКУПНО	3220664	4558612
Пиво	189847	244638
Вино	99853	120240
Ракија	87361	94910
Жестока пића	107299	169771
Воћни сокови (концентровани)	12481	33309
Воћни сокови (неконцентровани)	94687	114851
Остала безалкохолна пића	170799	254018
Сода-вода и минерална вода	66221	88995
Храна	1653717	2309876
Напици	118584	168048
Дуван и шибице	8280	7720
Остали робни промет	9349	35207
Ноћења	497348	760498
Остали неробни промет	104838	156531

КОЛИЧИНЕ у хиљ. литара

Пиво	23171	24642
Вино	4304	3759
Ракија	1199	1136
Жестока пића	1180	1411
Безалкохолна пића	27779	32509

16-13. ПРОМЕТ У УГОСТИТЕЉСТВУ ПО ВРСТАМА УСЛУГА ПО ПОДРУЧЈИМА

	Централна Србија		Војводина		Косово и Метохија	
	1997	1998	1997	1998	1997	1998
ВРЕДНОСТИ у хиљ. динара						
УКУПНО	2426663	3548803	586541	754988	207460	254822
Пиво	131774	175107	44986	53988	13086	15543
Вино	74644	90295	22320	26498	2889	3447
Ракија	64311	69799	20842	22455	2208	2656
Жестока пића	78003	128153	22512	33506	6784	8112
Воћни сокови (концентровани)	9114	25616	2124	6232	1244	1461
Воћни сокови (неконцентровани)	74353	94468	15627	14908	4707	5475
Остала безалкохолна пића	127942	192199	32762	50007	10095	11812
Сода-вода и минерална вода	52720	72236	11417	14259	2084	2500
Храна	1224889	1745557	304734	412265	124094	152053
Напици	83764	134289	23094	19907	11725	13852
Дуван и шибице	6410	6112	1840	1562	30	40
Остали робни промет	6955	23732	2325	11384	68	91
Ноћења	418836	659343	57295	72974	21217	28180
Остали неробни промет	72947	131897	24663	15035	7229	9600

КОЛИЧИНЕ у хиљ. литара

Пиво	16340	16693	5404	6574	1427	1375
Вино	3312	2837	882	816	110	106
Ракија	914	814	255	293	30	29
Жестока пића	843	1002	260	335	77	74
Безалкохолна пића	21149	24700	5200	6438	1430	1371

16-14. УГОСТИТЕЉСТВО ПО ПОДРУЧЈИМА

	Република Србија			
	укупно	Централна Србија	Војводина	Косово и Метохија

ПОСЛОВНЕ ЈЕДНИЦЕ

1988	11704	6969	3178	1557
1989	12128	7201	3303	1624
1990	14100	8565	3823	1712
1991	16451	9863	4678	1910
1992	16943	10156	4728	2059
1993	17310	10437	4620	2253
1994	16624	10176	4367	2081
1995	19954	11109	6172	2673
1996	20997	12275	5973	2749
1997	19798	12071	5398	2329
1998	18333	10870	5238	2225

ЗАПОСЛЕНИ

1988	84084	59153	16385	8546
1989	81467	58047	15548	7837
1990	77354	56905	14372	6077
1991	73246	53645	13654	5947
1992	67996	48744	12817	6435
1993	63080	44937	11580	6563
1994	67306	48888	12462	5956
1995	73685	53469	13586	6630
1996	90156	66650	15866	7640
1997	81067	58564	14796	7707
1998	81892	59000	15374	7518

ПРОМЕТ (текуће цене) у хилј. дин.

1992	534437	410656	97602	26179
1993	448728	323125	99571	26032
1994	747700	574607	127022	46071
1995	1490999	1139876	258398	92725
1996	2809225	2175592	460434	173199
1997	3220664	2426663	586541	207460
1998	4558612	3548803	754988	254821

ЛАНЧАНИ ИНДЕКСИ ФИЗИЧКОГ ОБИМА ПРОМЕТА

1988	95,5	94,6	90,2	119,9
1989	77,4	77,6	85,1	57,2
1990	122,4	126,6	113,0	107,1
1991	78,6	78,5	81,0	78,3
1992	67,0	68,6	57,7	77,2
1993	84,0	78,7	102,0	99,4
1994	129,2	141,0	90,0	85,8
1995	118,0	117,1	124,9	100,8
1996	99,8	99,7	99,7	98,0
1997	101,2	98,7	109,2	106,8
1998	101,8	104,3	91,4	101,4

ЛЕЖАЈИ И СЕДИШТА У УГОСТИТЕЉСТВУ - Република Србија -

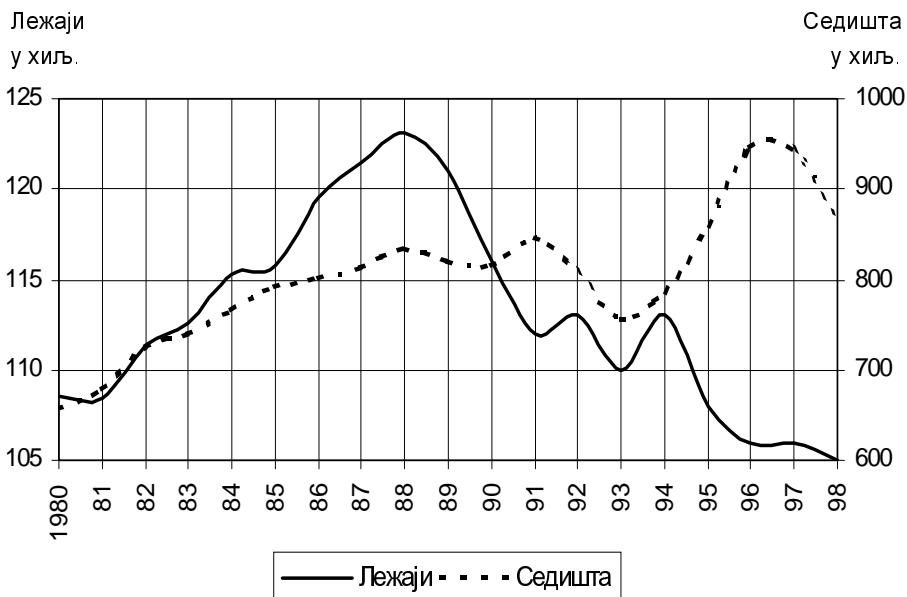

СТРУКТУРА БРОЈА ЛЕЖАЈА ПО ВРСТАМА ТУРИСТИЧКИХ МЕСТА - Република Србија -

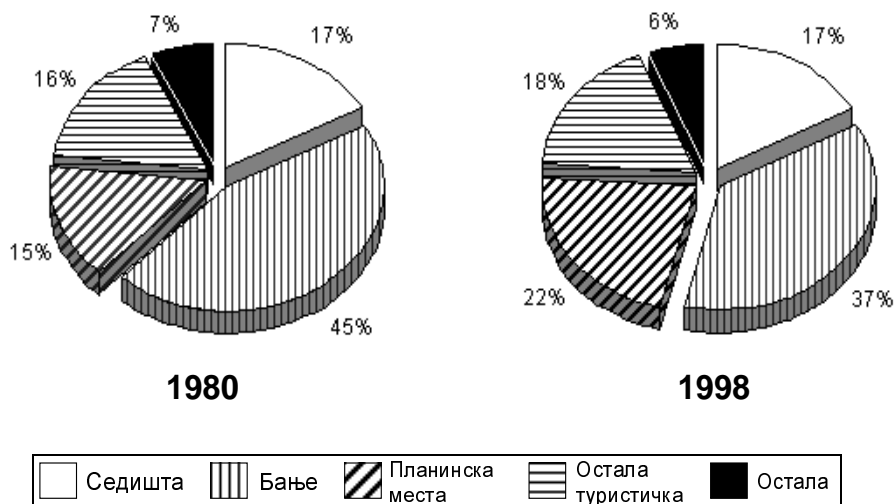

17. Туризам

Извори и методи прикупљања података

Подаци о доласцима и ноћењима туриста добијени су на основу месечних извештаја угоститељских и др. организација које гостима пружају услуге смештаја. Подаци се прикупљају извештајном методом и обухватају и приватна домаћинства која издају лежаче туристима, а извори података су књиге гостију које воде ове организације.

Обухватност

Месечним извештајем статистике туризма обухваћена су сва угоститељска и друга предузећа која пружају услуге смештаја гостима. Обухват извештајних јединица у друштвеној својини је потпун. Међутим, обухват смештаја туриста у приватним домаћинствима не може се сматрати потпуним, јер нека домаћинства врше услуге смештаја без претходне дозволе надлежних органа скупштине општине, те нису обухваћена извештајном службом, а поједина домаћинства не пријављују сваког туристу.

Дефиниције

Дефиниција *туристе*, у основи, одговара међународним препорукама за статистику туризма и представља свако лице које у месту изван свог сталног пребивалишта преноћи најмање једну ноћ у угоститељском или другом објекту за смештај гостију.

Излетишници - привремени посетиоци с краћим боравком од 24 часа, у овој статистици нису обухваћени.

Домаћи туристи је свако лице са пребивалиштем у СРЈ које у неком месту у земљи, изван места свог пребивалишта, проведе најмање једну ноћ у угоститељском или другом објекту за смештај гостију.

Страни туристи је свако лице са пребивалиштем изван граница СРЈ које привремено борави у СРЈ и проведе најмање једну ноћ у угоститељском или другом објекту за смештај гостију.

Туриста се региструје у сваком месту или објекту где борави, тако да у случају промене места или објекта долази до његовог поновног евидентирања, односно дуплирања.

Туристичким месџом се сматра место које испуњава следеће основне услове:

1. Атрактивне (природне лепоте, лековити извори, културно-историјски споменици, разне културне, забавне и спортске приредбе, итд.).
2. Комуникативне (могућност приступа, саобраћајне везе, итд.).
3. Рецептне (објекти за смештај и уз њих потребни пратећи објекти за пружање разних услуга - трговинских, занатских, ПТТ и сл., затим паркови, купалишта, шеталишта и др.).

Према датим критеријумима места се разврставају у следеће врсте:

- Седиште Републике и АП
- Бањска места
- Приморска места
- Планинска места
- Остала туристичка места
- Остала места

Детаљна методолошка објашњења дата су у методолошком материјалу СЗС број 287.

17-1. ДОЛАСЦИ И НОЋЕЊА ТУРИСТА

Република Србија

у хиљ.

	Доласци	Ноћења	Просечан број ноћења
УКУПНО			
1948	480	3161	6,6
1966	2460	5774	2,4
1970	3323	7676	2,3
1975	4021	9967	2,5
1980	4328	12028	2,8
1985	4746	13897	2,9
1990	3940	11670	3,0
1997	2144	7275	3,4
1998	2300	7947	3,5
1999 ¹⁾	1444	5468	3,8
ТУРИСТИ ИЗ СРЈ			
1997	1905	6660	3,5
1998	2073	7339	3,5
1999 ¹⁾	1320	5125	3,9
ТУРИСТИ ИЗ ИНОСТРАНСТВА			
1997	239	615	2,6
1998	227	608	2,7
1999 ¹⁾	124	343	2,8
Туристи из република бивше СФРЈ			
1997	99	273	2,8
1998	84	229	2,7
1999 ¹⁾	60	168	2,8
Из осталих земаља			
1997	140	342	2,4
1998	143	379	2,7
1999 ¹⁾	64	175	2,7

¹⁾ Нису обухваћени подаци за Косово и Метохију.

17-2. ДОЛАСЦИ ТУРИСТА ПО РЕПУБЛИКАМА И ЗЕМЉАМА ИЗ КОЈИХ ДОЛАЗЕ

у хиљ.

	Република Србија								
	укупно			Централна Србија		Војводина		Косово и Метохија	
	1990	1998	1999 ¹⁾	1990	1999	1990	1999	1990	1999
УКУПНО	3940	2300	1444	3280	1238	514	206	146	...
ТУРИСТИ ИЗ СРЈ	2319	2073	1320	1933	1133	282	187	104	...
Из:									
Републике Црне Горе	226	230	116	201	107	18	9	7	...
Републике Србије	2093	1843	1204	1732	1026	264	178	97	...
Централне Србије	1544	1380	956	1346	848	154	108	44	...
Војводине	379	372	209	275	143	96	66	8	...
Косова и Метохије	170	91	39	111	35	14	4	45	...
ТУРИСТИ ИЗ ИНОСТРАНСТВА	1621	227	124	1347	105	232	19	42	...
Из република бивше СФРЈ	741	84	60	568	50	146	10	27	...
Из осталих земаља	880	143	64	779	55	86	9	15	...
Из:									
Аустроије	41	7	2	37	2	4	0,3	0,4	...
Белгије	7	1	0,3	6	0,3	1	0,0	0,4	...
Бугарске	33	9	5	30	5	2	0,5	1	...
Чешке, Словачке	11	4	3	8	2	3	1	0,1	...
Данске	4	1	0,4	4	0,4	0,3	0,0	0,1	...
Финске	2	1	0,3	2	0,3	0,2	0,0	0,1	...
Француске	35	5	1	31	1	2	0,1	2	...
Грчке	51	12	9	46	8	4	0,4	1	...
Холандије	19	2	1	16	1	2	0,1	1	...
Италије	72	17	6	56	5	14	1	2	...
Мађарске	25	5	2	20	1	4	1	1	...
Норвешке	3	1	0,4	2	0,4	1	0,0	0,1	...
Пољске	32	1	1	26	0,5	6	0,1	0,1	...
Румуније	23	8	4	17	3	6	1	0,1	...
СР Немачке	147	10	3	135	2	9	1	3	...
Руске Федерације	166	10	6	147	5	19	1	0,2	...
Швајцарске	25	2	1	24	1	0,7	0,1	1	...
Шведске	8	3	1	7	1	1	0,2	0,1	...
Уједињеног Краљевства	22	6	1	21	1	1	0,1	0,4	...
Осталих европских земаља	16	12	5	15	4	1	0,4	0,2	...
Јапана	6	1	1	6	1	0,1	0,1	0,0	...
Канаде	5	1	0,3	5	0,3	0,3	0,0	0,1	...
САД	30	8	1	28	1	1	0,1	1	...
Турске	47	3	1	43	1	3	0,1	1	...
Осталих ваневропских земаља	50	13	8	47	7	2	0,5	1	...

¹⁾ Нису обухваћени подаци за Косово и Метохију.

17-3. НОЋЕЊА ТУРИСТА ПО РЕПУБЛИКАМА И ЗЕМЉАМА ИЗ КОЈИХ ДОЛАЗЕ

у хиљ.

	Република Србија								
	укупно			Централна Србија		Војводина		Косово и Метохија	
	1990	1998	1999 ¹⁾	1990	1999	1990	1999	1990	1999
УКУПНО	11670	7946	5468	9768	4878	1129	590	772	...
ТУРИСТИ ИЗ СРЈ	8740	7338	5125	7416	4580	674	545	650	...
Из:									
Републике Црне Горе	373	363	204	320	186	30	18	24	...
Републике Србије	8367	6975	4921	7096	4394	644	527	626	...
Централне Србије	6563	5475	4000	6004	3768	279	232	279	...
Војводине	1290	1253	810	877	526	343	284	70	...
Косова и Метохије	514	247	111	215	100	22	11	277	...
ТУРИСТИ ИЗ ИНОСТРАНСТВА	2930	608	343	2352	298	455	45	122	...
Из република бивше СФРЈ	1462	229	168	1096	143	271	25	94	...
Из осталих земаља	1468	379	175	1256	155	184	20	28	...
Из:									
Аустрије	53	14	6	46	5	6	1	1	...
Белгије	11	4	1	9	1	1	0,0	0,4	...
Бугарске	53	28	12	46	11	5	0,5	1	...
Чешке, Словачке	24	11	5	16	4	7	1	0,1	...
Данске	8	4	1	7	1	1	0,0	0,1	...
Финске	4	2	1	3	1	1	0,0	0,1	...
Француске	50	11	4	45	4	3	0,2	3	...
Грчке	74	30	18	63	16	5	2	6	...
Холандије	28	10	2	24	2	3	0,3	2	...
Италије	120	40	17	85	14	32	3	3	...
Мађарске	36	12	4	25	2	9	2	2	...
Норвешке	5	5	1	4	1	1	0,2	0,1	...
Пољске	59	11	1	48	1	11	0,1	0,1	...
Румуније	52	15	9	29	6	23	3	0,1	...
СР Немачке	195	23	8	176	7	16	1	3	...
Руске Федерације	305	39	27	276	25	29	2	1	...
Швајцарске	30	4	3	28	3	1	0,1	1	...
Шведске	16	5	3	14	2	2	1	0,1	...
Уједињеног Краљевства	78	23	7	75	6	2	0,3	1	...
Осталих европских земаља	31	24	10	24	9	6	1	1	...
Јапана	11	2	4	11	4	0,2	0,2	0,0	...
Канаде	9	3	1	8	1	1	0,0	0,1	...
САД	55	17	5	51	5	3	0,1	1	...
Турске	54	6	1	49	1	4	0,3	1	...
Осталих ваневропских земаља	107	36	24	94	23	12	1	1	...

¹⁾ Нису обухваћени подаци за Косово и Метохију.

17-4. ТУРИСТИЧКИ ПРОМЕТ ПО ВРСТАМА ТУРИСТИЧКИХ МЕСТА

Република Србија

у хиљ.

	Укупно	Седиште Републике и АП	Бање	Планинска места	Остала туристичка места	Остала места
--	--------	------------------------	------	-----------------	-------------------------	--------------

ДОЛАСЦИ**УКУПНО**

1954	864	143	97	54	118	452
1966	2460	1177	227	105	357	594
1970	3323	1703	332	214	868	206
1975	4021	1942	394	331	1049	323
1980	4328	1747	464	428	1366	323
1985	4746	1865	493	467	1586	335
1990	3940	1483	454	498	1259	246
1995	2432	930	323	379	692	108
1998	2300	939	335	401	533	92
1999 ¹⁾	1444	505	235	247	385	72

Страних²⁾

1954	40	28	2	1	3	6
1966	473	263	5	15	103	87
1970	687	435	5	23	174	50
1975	842	499	6	14	244	79
1980	868	459	7	19	300	83
1985	847	443	8	18	309	69
1990	880	464	28	39	297	52
1995	204	122	13	7	55	7
1998	227	150	11	10	47	9
1999 ¹⁾	124	82	8	4	27	3

НОЋЕЊА**УКУПНО**

1954	2434	395	1061	145	178	654
1966	5774	1747	2070	473	555	929
1970	7676	2431	2817	732	1330	366
1975	9967	2843	3473	1382	1674	595
1980	12028	2809	3997	2010	2490	722
1985	13897	2893	4154	2648	3429	773
1990	11670	2317	3464	2730	2478	681
1995	8125	1583	2399	2129	1688	326
1998	7947	1502	2539	2309	1342	255
1999 ¹⁾	5468	941	1840	1433	1066	188

Страних²⁾

1954	131	101	4	3	4	19
1966	825	524	14	18	152	117
1970	1136	773	17	28	258	60
1975	1381	878	17	22	366	98
1980	1466	865	17	32	444	108
1985	1473	825	27	56	473	92
1990	1468	773	49	136	431	79
1995	644	343	122	48	112	19
1998	608	339	91	45	104	29
1999 ¹⁾	343	195	68	13	55	12

1) Нису обухваћени подаци за Косово и Метохију.

2) Од 1992. год. туристи из република бивше СФРЈ обухваћени су као страни туристи.

17-5. НОЋЕЊА ТУРИСТА ПО ВРСТАМА ОБЈЕКТА ЗА СМЕШТАЈ

у хиљ.

	Република Србија								
	укупно			Централна Србија		Војводина		Косово и Метохија	
	1966	1990	1999 ¹⁾	1990	1999	1990	1999	1990	1999
УКУПНО									
УКУПНО	5773	7275	5468	9768	4878	1129	590	772	...
Основни капацитети	2605	4128	3204	5222	2627	959	577	554	...
Хотели	1840	3556	2745	4204	2242	809	503	500	...
Л категорије	-	202	116	223	116	-	-	-	...
А категорије	406	642	415	765	382	37	33	191	...
Б категорије	817	2578	1979	2871	1532	741	447	269	...
Ц категорије	424	68	150	126	134	13	16	26	...
Д категорије	193	66	85	219	78	18	7	14	...
Пансионски	83	53	41	136	21	32	20	-	...
Мотели	106	199	174	358	144	58	30	43	...
Туристичка насеља	49	217	158	376	142	-	16	-	...
Преноћишта	517	96	81	130	77	45	4	11	...
Гостионице	10	4	1	4	1	-	-	0,1	...
Остало	-	15	4	14	-	1	4	-	...
Комплементарни капац.	3168	3147	2264	4546	2251	170	13	218	...
Бањска лечилишта	179	963	866	1269	866	-	-	97	...
Климатска лечилишта	2	362	316	407	316	21	-	20	...
Планин. домови и куће	76	10	11	30	11	-	-	-	...
Радничка одмаралишта	492	480	358	729	345	26	13	21	...
Дечија и омл. одмарал.	249	621	437	863	437	108	-	34	...
Кампови	102	26	13	138	13	8	-	2	...
Домаћинства (приватне собе)	1425	271	114	562	114	7	-	44	...
Бродске кабине	7	-	-	-	-	-	-	-	...
Кола за спавање	636	414	149	548	149	-	-	-	...
СТРАНИХ²⁾									
УКУПНО	826	615	343	1256	298	184	45	28	...
Основни капацитети	634	537	294	1106	249	171	45	26	...
Хотели	529	500	277	934	241	131	36	24	...
Л категорије	-	128	56	147	56	-	-	-	...
А категорије	221	71	46	171	44	8	2	15	...
Б категорије	232	275	150	601	120	121	30	9	...
Ц категорије	63	6	12	3	11	1	1	0,0	...
Д категорије	13	20	13	12	10	1	3	-	...
Пансионски	7	4	2	5	0,2	5	2	-	...
Мотели	54	24	12	104	6	15	6	2	...
Туристичка насеља	7	6	2	60	1	-	1	-	...
Преноћишта	37	2	1	3	1	20	0,3	0,0	...
Гостионице	-	0,0	0,0	-	0,0	-	-	-	...
Остало	-	0,5	0,0	0,1	-	0,0	0,0	-	...
Комплементарни капац.	192	78	49	150	49	13	0,0	2	...
Бањска лечилишта	1	44	33	6	33	-	-	0,0	...
Климатска лечилишта	-	1	0,3	0,8	0,3	1	-	-	...
Планин. домови и куће	1	0,4	0,3	0,1	0,3	-	-	-	...
Радничка одмаралишта	5	9	3	5	3	1	0,0	0,0	...
Дечија и омл. одмарал.	-	5	6	2	6	-	-	-	...
Кампови	82	2	0,2	73	0,2	7	-	2	...
Домаћинства (приватне собе)	93	7	2	2	2	4	-	-	...
Бродске кабине	-	-	-	-	-	-	-	-	...
Кола за спавање	10	10	4	62	4	-	-	-	...

1) Нису обухваћени подаци за Косово и Метохију.

2) У 1999. год. туристи из република бивше СФРЈ обухваћени су као страни туристи.

**17-6. ДОЛАСЦИ И НОЋЕЊА ТУРИСТА ПО ТУРИСТИЧКИМ
МЕСТИМА, 1999¹⁾**

	Доласци		Ноћења		Просечан број ноћења туриста	
	укупно	страних ²⁾	укупно	страних ²⁾	укупно	страних ²⁾
УКУПНО	1443712	123764	5467288	342535	3,8	2,8
Седишта Републике и АП	504813	82046	940652	194690	1,9	2,4
Београд	443672	74691	828854	178360	1,9	2,4
Нови Сад	61141	7355	111798	16330	1,8	1,0
Приштина
Бањска места	235275	8104	1839741	67961	7,8	8,4
<i>Од шоба:</i>						
Аранђеловац	21650	747	99344	6950	4,6	9,3
Боготовачка Бања	2845	39	19458	264	6,8	6,8
Брестовачка Бања	898	71	3851	191	4,3	2,7
Гамзиградска Бања	2053	28	50825	139	24,8	5,0
Горња Трелча	5915	96	75227	1359	12,7	14,2
Илиџа (код Пећи)
Ковиљача	17918	3963	185133	43856	10,3	11,1
Куршумлијска Бања	3391	-	22404	-	6,6	-
Матарушка Бања	9976	359	81518	719	8,2	2,0
Нишка Бања	22611	181	263278	953	11,6	5,3
Пролом Бања	7110	29	54611	262	7,7	9,0
Сијаринска Бања	4013	54	31347	254	7,8	4,7
Сокобања	36392	221	228623	608	6,3	2,8
Врањска Бања	5240	255	29178	593	5,6	2,3
Врњачка Бања	73491	1608	389621	9063	5,3	5,6
Врујци - Горња Топлица	5444	353	39463	2015	7,2	5,7
Планинска места	246740	3719	1432840	12787	5,8	3,4
<i>Од шоба:</i>						
Авала	3871	-	4463	-	1,2	-
Брус	1669	5	5913	5	3,5	1,0
Брезовица
Дивчибаре	38172	250	240014	1337	6,3	5,3
Ивањица	9390	115	61582	153	6,6	1,3
Јастребац	50	-	571	-	11,4	-
Копаоник	46624	760	288057	3581	6,2	4,7
Космај	88	-	332	-	3,8	-
Мајданпек	2912	72	14236	80	4,9	1,1
Ртањ	46	-	322	-	7,0	-
Рудник	3421	-	25791	-	7,5	-
Тара (Калуђерске Баре, Шљивовица, Митровац, Перућац)	29234	782	120421	1999	4,1	2,6
Златар	3297	9	16977	17	5,1	1,9
Златибор	51349	769	305396	2732	5,9	3,5
Иришки Венац	1227	16	4348	44	3,5	2,7
Остала туристичка места	384400	26698	1065601	55442	2,8	2,1
<i>Од шоба:</i>						
Бор	3934	190	17455	629	4,4	3,3
Чачак	13783	640	18031	884	1,3	1,4
Доњи Милановац	13737	463	42341	1674	3,1	3,6
Јагодина	2992	341	5086	468	1,7	1,4
Кладово	7813	114	21914	358	2,8	3,1
Косовска Митровица

1) Нису обухваћени подаци за Косово и Метохију.

2) Обухваћени и туристи из република бивше СФРЈ.

17-6. ДОЛАСЦИ И НОЋЕЊА ТУРИСТА ПО ТУРИСТИЧКИМ МЕСТИМА, 1999¹⁾ (наставка)

	Доласци		Ноћења		Просечан број ноћења туриста	
	укупно	страних ²⁾	укупно	страних ²⁾	укупно	страних ²⁾
Крагујевац	7734	718	11342	1011	1,5	1,4
Краљево	10074	425	47624	1773	4,7	4,2
Крушевац	12122	729	24934	1156	2,1	1,6
Лесковац	8740	473	17675	667	2,0	1,4
Неготин	4136	147	10889	199	2,6	1,4
Ниш	29630	2560	51679	3696	1,7	1,4
Опленац	2970	272	11497	856	3,9	3,1
Палић	9016	741	15757	1380	1,7	1,9
Пећ
Петроварадин	256	71	307	106	1,2	1,5
Пожаревац	2808	234	7394	346	2,6	1,5
Призрен
Рума	3425	664	6478	952	1,9	1,4
Смедерево	4600	337	16727	613	3,6	1,8
Сремска Митровица	5482	886	11110	986	2,0	1,1
Суботица	11945	1169	25595	2108	2,1	1,8
Ужице	9110	496	14565	592	1,6	1,2
Ваљево	8736	393	41457	1292	4,7	3,3
Велика Плана	19074	238	19076	238	1,0	1,0
Врање	11573	967	24338	1721	2,1	1,8
Вршац	11846	392	36017	758	3,0	1,9
Зајечар	4553	215	6723	328	1,5	1,5
Зрењанин	10743	1328	22041	1771	2,1	1,3
Шабац	6765	541	12469	1347	1,8	2,5
Остала места	72484	3197	188454	11655	2,6	3,6

¹⁾ Нису обухваћени подаци за Косово и Метохију.

²⁾ Обухваћени и туристи из република бивше СФРЈ.

17-7. ДОЛАСЦИ И НОЋЕЊА ТУРИСТА

у хиљ.

	Доласци				Ноћења			
	Република Србија				Република Србија			
	укупно	Централна Србија	Војводина	Косово и Метохија	укупно	Централна Србија	Војводина	Косово и Метохија

УКУПНО

1994	2201	1853	255	93	7404	6436	706	262
1995	2432	2060	262	110	8125	7099	735	291
1996	2197	1845	272	80	7647	6627	743	277
1997	2144	1829	240	75	7275	6311	707	257
1998	2300	1995	262	43	7947	7020	728	198
1999 ¹⁾	1444	1238	206	...	5468	4878	590	...

СТРАНИХ²⁾

1994	220	176	38	6	653	531	111	11
1995	204	167	33	4	644	546	90	8
1996	247	203	39	5	726	621	94	11
1997	239	199	36	4	615	522	84	9
1998	227	189	32	6	608	514	73	21
1999 ¹⁾	124	105	19	...	343	298	45	...

¹⁾ Нису обухваћени подаци за Косово и Метохију.

²⁾ Од 1992. год. туристи из република бивше СФРЈ обухваћени су као страни туристи.

НОЋЕЊА ТУРИСТА - Република Србија -

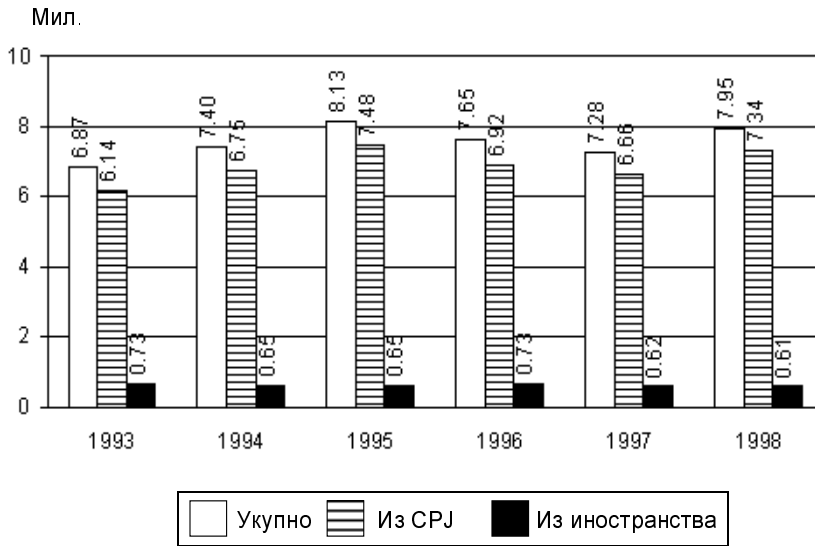

СТРУКТУРА НОЋЕЊА ТУРИСТА ПО ВРСТАМА ТУРИСТИЧКИХ МЕСТА - Република Србија, 1998. -

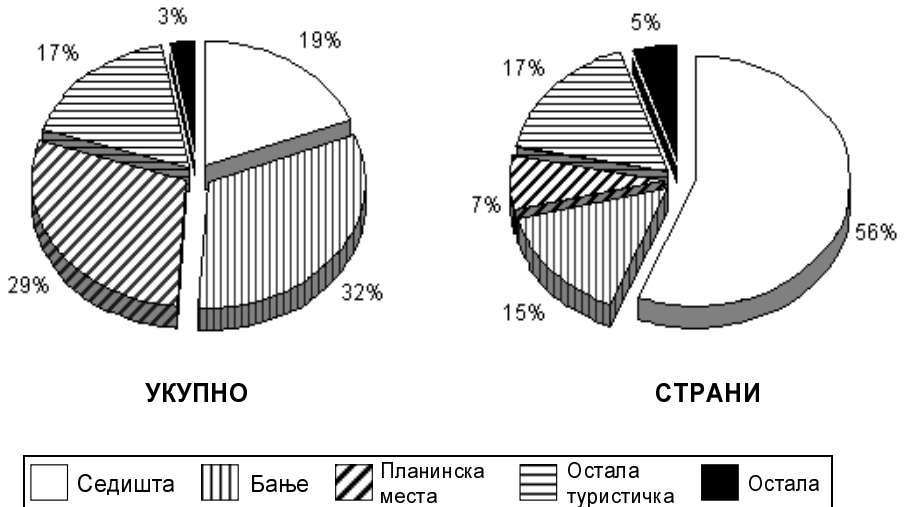

18. Буџети и фондови

Извори и методи прикупљања података

Податке о приходима и расходима прихода буџета прикупља и обрађује служба финансијске статистике, а они представљају стање по годишњим обрачунима буџета. Средства и утрошак средстава фондова приказани су према подацима Завода за обрачун и плаћање Републике Србије која их посебно приказује и обрађује путем редовних извештаја.

Обухватност

Подаци о оствареним приходима и расходима прихода обухватају извршење билансног дела буџета и остале фондове и средства без обзира ко их је основао, коме припадају или каквог су значаја.

Дефиниције

Приказ остварених и распоређених прихода изведен је сагласно буџетској класификацији која се примењује ступањем на снагу Закона о јавним приходима и јавним расходима ("Сл. гласник Републике Србије", бр. 79/91), а представља остварене приходе и распоред прихода.

При употреби података у аналитичке сврхе треба водити рачуна о допунским средствима која су овде приказана одвојено, тако да се по потреби могу искључити. Ова средства представљају трансфере између буџета.

18-1. НАПЛАТА ЈАВНИХ ПРИХОДА

Република Србија	у хиљ. дин.	
	1998	1999 ¹⁾
УКУПНО	64882747	73808878
Приходи буџета и других корисника	41055403	45986394
Порези	22010353	24670484
Порез на промет	12630999	15154127
- Порез на промет производа	7626598	9565170
- Порез на промет услуга	3260213	4231780
- Приходи од акциза	1744188	1357177
Порез на добит	8605688	8590873
- Порез на добит корпорација и предузећа	517645	973620
- Порез на доходак	8088043	7617253
Порез на имовину	773666	925484
- Порез на имовину	752872	896537
- Порез на наслеђе и поклон	20794	28947
Порез на приход од међународног саобраћаја	-	-
Таксе	5232827	7098912
Царине	4496977	4234090
Други приходи буџета и других корисника	9315246	9913053
Посебни приходи савезног буџета и буџета република	-	69855
Приходи организација социјалног осигурања	23827344	27822484
Доприноси за пензијско и инвалидско осигурање	13730358	16270945
Доприноси за здравствено осигурање	9321270	10686284
Доприноси за осигурање од незапослености	775716	865255

Извор: Народна банка Југославије - Завод за обрачун и плаћање.

¹⁾ Без података за Косово и Метохију.**18-2. ПРИХОДИ БУЏЕТА**

Република Србија	у хиљ. дин.				
	Укупно	Републички	Покрајински	Градски	Општински
1997	19097740	13820981	85379	1685956	3505424
1998	24241739	16807473	94216	2549201	4790849

**18-3. ОСТВАРЕНИ И РАСПОРЕЂЕНИ ПРИХОДИ БИЛАНСНОГ
ДЕЛА БУЏЕТА¹⁾, 1998.**

Република Србија

у хиљ. дин.

	Укупно	Репуб- лички	Покрајин- ски	Градски	Општин- ски
ОСТВАРЕНИ ПРИХОДИ - УКУПНО	24241739	16807473	94216	2549201	4790849
ПОРЕЗИ	17271261	14479963	-	801932	1989366
А. Порез на добит предузећа, порези на доходак, порези на лична примања	8282427	7887705	-	155109	239613
На добит предузећа	524486	524362	-	-	124
Из дохотка на лична примања	6916059	6545789	-	155109	215161
Из дохотка од пољопривреде и шумарства	14407	-	-	-	14407
Из дохотка од самосталних делатности	311375	305933	-	-	5442
Остали	516100	511621	-	-	4479
Б. Порез на промет, имовину и приходе од имовинских права	8988834	6592258	-	646823	1749753
ТАКСЕ	1480063	337225	-	810310	332528
Републичке административне	292780	291944	-	-	836
Локалне комуналне	361872	-	-	58420	303452
Судске	42988	42988	-	-	-
Остале	782423	2293	-	751890	28240
Приходи по посебним општинским и републичким прописима	2017452	1990285	-	-	27167
Накнаде и самодоприноси	2981665	-	-	912390	2069275
Приходи органа и остали разни приходи	211637	-	-	24569	187068
Допунска средства	80806	-	-	-	80806
Удружена средства за финансирање друштвених потреба	161212	-	90192	-	71020
Пренета средства из претходне године	37643	-	4024	-	33619

¹⁾ Укључена и средства из прерасподеле између буџета.

**18-3. ОСТВАРЕНИ И РАСПОРЕЂЕНИ ПРИХОДИ БИЛАНСНОГ
ДЕЛА БУЏЕТА¹⁾, 1998. (наставак)**

Република Србија

у хиљ. дин.

	Укупно	Репуб- лички	Покрајин- ски	Градски	Општин- ски
РАСПОРЕД ПРИХОДА - УКУПНО²⁾	24223917	16807473	94216	2549201	4773027
Делатност образовања и васпитања	5180266	4356280	260	142342	681384
Научна делатност и технички развој	423307	422282	-	-	1025
Културно-просветна делатност (култура)	641161	289157	5992	94763	251249
Физичка култура	261988	119504	-	21085	121399
Јавно обавештавање (информисање)	128960	-	22456	29423	77081
Социјална заштита	2387844	2199591	60	26666	161527
Здравствена заштита	169345	154438	-	469	14438
Комунална делатност	1725718	-	-	1014711	711007
Рад државних органа	8353971	7002597	55746	92609	1203020
Средства за службену употребу језика и писма народности	104	-	-	-	104
Заштита и санација од елементарних непогода и других ванредних околности	11894	-	-	-	11894
Заштита животне средине	26534	9466	931	3239	12898
Средства дата за развој занатства, туризма и угоститељства	9200	-	-	2150	7050
Средства дата за уређивање градског земљишта и обезбеђивање и коришћење пословног простора	666981	-	-	60775	606206
Средства дата за изградњу и одржавање улица и путева и других јавних објеката	508735	-	-	-	508735
Делатност месних заједница	44170	-	-	-	44170
Делатност политичких и других организација и удружења грађана	99952	18174	3359	16204	62215
Непривредне инвестиције	152450	109598	-	13598	29254
Инвестиције у привреди	781166	-	-	749703	31463
Интервенције у привреди	1605247	1562861	-	21532	20854
Обавезе према јавним службама	72648	-	-	14639	58009
Буџетске обавезе из ранијих година	30306	-	-	-	30306
Издавање у сталну резерву	80323	45253	-	9111	25959
Допунска средства општинама и аутономним покрајинама	114407	108674	-	5260	473
Средства за удруживање ради финансирања друштвених потреба од ширег интереса која се дају другим буџетима, предузећима, фондовима и другим организацијама и заједницама	262186	-	-	217331	44855
Нераспоређени приходи	485054	409599	5412	13591	56452

¹⁾ Укључена и средства из прерасподеле између буџета.

²⁾ Мање разлике које се код појединих ставки појављују у подацима НБЈ-Завода за обрачун и плаћања и Републичког завода за статистику су резулта различитог груписања података.

19. Ванпривредне делатности

Извори и методи прикупљања података

Подаци се прикупљају путем редовног статистичког истраживања под називом "Комплексан годишњи извештај других правних лица и органи управе" (КГИ-02), који се попуњава на бази годишњих обрачуна.

Обухватност

Извештајем КГИ-02 прикупљају се подаци о броју запослених, основним средствима, приходима и расходима. Подаци су исказани према Јединственој класификацији делатности за: банкарство, осигурање, имовине и лица, истраживачко-развојни рад, образовање, науку, културу и уметност, здравствену заштиту, социјалну заштиту, органе управе и пословна удружења.

Дефиниције

Број радника исказује се као годишњи просек израчунат по основу стања крајем месеца, по годишњем обрачуна.

Основна средства су исказана по набавној вредности из књиговодствених евиденција.

Приходи

Приходи од вршења услуга, продаје робе и производа су сви приходи остварени непосредним вршењем услуга, продајом робе и производа, прихода из закупнина као и остали приходи по овом основу.

Приходи преко фондова су приходи добијени из разних фондова, од накнада из јавних прихода и остали јавни приходи.

Приходи од буџета су приходи остварени преносом из буџета, непосредни јавни приходи и др.

У остале приходе спадају приходи од чланарина, помоћи, компензација, донаторства, од вишкова по попису средстава, продаје основних средстава, од камата и осталих ванредних прихода.

Код органа управе приходи су изједначени са расходима.

Расходи

Нето зараде (плате) и накнаде зарада запослених, обухватају трошкове исхране запослених, превоза на рад и са рада, дневнице за службена путовања, репрезентације, ауторске хонораре и остале личне расходе.

Доприноси на зараде и накнаде зарада запослених представљају обавезе по основу обрачунатих доприноса из бруто зарада запослених.

Материјални издаци и услуге обухватају трошкове материјала, горива, енергије, ситног инвентара, непроизводне и производне услуге, енергије, ситног инвентара.

Амортизација представља обрачунату амортизацију и ревалоризацију.

Уговорне обавезе представљају расходе по основу камата, премије осигурања, чланарине, казне и пенале. Порези су обавезе по основу обрачунатих пореза из бруто зарада запослених.

Расходи за нематеријална улагања обухватају расходе за нематеријална улагања, за набављена основна средства, отплату кредита.

У износ укупних расхода укључена је акумулација банака, Народне банке и организација осигурања имовине и лица.

19-1. РАДНИЦИ И СРЕДСТВА ВАНПРИВРЕДНИХ ДЕЛАТНОСТИ

у хиљ. дин.

	Број за- пос- лених (годиш- њи про- сек)	Активна основна средства по на- бавној вред- ности	Оства- рене инвес- тиције	П р и х о д и				
				укупно	од вршења услуга	од фон- дова	из буџета	од ка- мата, пренета средства и остали приходи
РЕПУБЛИКА СРБИЈА¹⁾								
УКУПНО								
1997	479696	56182316	1646057	32253298	9011788	5870846	13161920	4208744
1998	487208	96856913	2149144	45280328	13090065	7139507	18716303	6334453
Банкарство								
1997	30478	4126047	266031	2931394	1211081	-	-	1720313
1998	30774	6982546	246585	4076300	1457538	-	-	2618762
Осигурање имовине и лица								
1997	6829	794795	74631	960927	953488	-	-	7439
1998	7095	1667479	84370	1210960	1209622	-	-	1338
Истраживачко-развојни рад								
1997	6468	1429643	5971	639975	551683	36	8154	80102
1998	5109	2628989	17589	2457422	2199101	-	15563	242758
Образовање								
1997	120975	10584923	223174	5050099	544197	103639	4113649	288614
1998	121750	16933079	273381	5861790	756069	112809	4478338	514574
Научно-истраживачка делатност								
1997	9702	2555343	18824	1102749	641207	83994	205584	171964
1998	9608	4020672	14146	1561863	1058223	7229	239105	257306
Култура, уметност и информације								
1997	24746	4857598	97912	2087060	1424889	20103	525726	116342
1998	24914	7443454	76002	2573744	1787403	23759	598210	164372
Здравствена заштита								
1997	133244	9894608	284103	7795277	963626	5412417	979187	440047
1998	135535	16656286	467752	9544049	1385241	6550159	1055584	553065
Социјална заштита								
1997	30019	3504161	137358	1620143	374965	134731	974292	136155
1998	30571	5287815	154344	2003341	514952	367920	938215	182254
Пословна удружења								
1997	1526	334326	2049	234833	112671	11	61278	60873
1998	1840	832315	3270	593784	270654	41960	21957	259213
Органи управе								
1997	115709	18100872	536004	9830841	2233981	115915	6294050	1186895
1998	120012	34404278	811705	15397075	2451262	35671	11369331	1540811

1) Процена за Косово и Метохију за 1998. годину.

19-1. РАДНИЦИ И СРЕДСТВА ВАНПРИВРЕДНИХ ДЕЛАТНОСТИ (наставак)

у хиљ. дин.

	Број за- пос- лених (годиш- њи про- сек)	Активна основна средства по на- бавној вред- ности	Оста- рене инвес- тиције	П р и х о д и				
				укупно	од вршења услуга	од фон- дова	из буџета	од ка- мата, пренета средства и остали приходи
ЦЕНТРАЛНА СРБИЈА								
УКУПНО								
1997	356858	44259461	1328659	25147894	7613856	4408225	9921113	3204700
1998	362490	77251999	1767374	36633723	11112658	5350299	15216607	4954159
Банкарство								
1997	21932	3087181	200937	2118753	958787	-	-	1159966
1998	22328	5583528	163764	3020234	1064922	-	-	1955312
Осигурање имовине и лица								
1997	4949	512620	34584	680953	673684	-	-	7269
1998	5134	1092551	43053	829897	829897	-	-	-
Истраживачко-развојни рад								
1997	6108	1338275	5024	561123	481781	36	8129	71177
1998	4575	2549582	14565	2299471	2067531	-	15551	216389
Образовање								
1997	83286	8024814	178549	3461805	397939	42185	2833330	188351
1998	83265	12691198	211364	4087801	575836	48824	3119858	343283
Научно-истраживачка делатност								
1997	9401	1357950	17776	1072714	619493	83972	202517	166732
1998	9277	2115957	14146	1525604	1033730	7024	232617	252233
Култура, уметност и информације								
1997	19119	3406913	85794	1757417	1313704	3958	352261	87494
1998	19210	5089919	66491	2156665	1625076	9536	415379	106674
Здравствена заштита								
1997	89654	7353552	218220	5156200	581546	4108395	179159	287100
1998	92138	12084348	359076	6417477	858523	4900438	313119	345397
Социјална заштита								
1997	20679	2466655	120585	1144137	262506	58577	752327	70727
1998	20988	3706624	128507	1411252	363263	315521	632662	99806
Пословна удружења								
1997	1349	320040	838	198768	111428	11	61278	26051
1998	1618	809746	3031	540001	269645	41941	21957	206458
Органи управе								
1997	100381	16391461	466352	8996024	2212988	111091	5532112	1139833
1998	103957	31528546	763377	14345321	2424235	27015	10465464	1428607

19-1. РАДНИЦИ И СРЕДСТВА ВАНПРИВРЕДНИХ ДЕЛАТНОСТИ (наставак)

у хиљ. дин.

	Број за- пос- лених (годиш- њи про- сек)	Активна основна средства по на- бавној вред- ности	Оства- рене инвес- тиције	П р и х о д и				
				укупно	од вршења услуга	од фон- дова	из буџета	од ка- мата, пренета средства и остали приходи
ВОЈВОДИНА								
УКУПНО								
1997	90498	8955884	293827	5670124	1250057	1425786	2145670	848611
1998	91485	14567674	360878	6951861	1757783	1771260	2297880	1124938
Банкарство								
1997	7653	884686	63278	732622	238631	-	-	493991
1998	7570	1152985	82261	977807	376965	-	-	600842
Осигурање имовине и лица								
1997	1572	228663	38302	256954	256954	-	-	-
1998	1648	491801	39428	357549	357549	-	-	-
Истраживачко-развојни рад								
1997	348	91243	947	77435	68496	-	25	8914
1998	525	79134	3024	155898	129622	-	12	26264
Образовање								
1997	28822	1835590	41275	1263585	120482	53990	1006861	82252
1998	29302	3005347	58667	1427755	151377	59471	1091672	125235
Научно-истраживачка делатност								
1997	275	1196443	1048	28565	21070	22	2840	4633
1998	244	1899621	-	33658	23415	81	6225	3937
Култура, уметност и информације								
1997	4253	1079503	10526	268780	102701	14955	125599	25525
1998	4350	1747874	7919	348727	141195	14202	142447	50883
Здравствена заштита								
1997	29648	1985528	62297	1985643	322092	1278859	273358	111334
1998	29472	3462437	103782	2339776	422848	1638612	132019	146297
Социјална заштита								
1997	7692	881197	16007	404376	102726	74920	177578	49152
1998	7928	1323168	25071	508768	135786	51862	261155	59965
Пословна удружења								
1997	170	12113	1211	35789	1180	-	-	34609
1998	168	19167	239	50671	666	19	-	49986
Органи управе								
1997	10065	760918	58936	616375	15725	3040	559409	38201
1998	10278	1386140	40487	751252	18360	7013	664350	61529

19-1. РАДНИЦИ И СРЕДСТВА ВАНПРИВРЕДНИХ ДЕЛАТНОСТИ (наставак)

у хиљ. дин.

	Број за- пос- лених (годиш- њи про- сек)	Активна основна средства по на- бавној вред- ности	Оста- рене инвес- тиције	П р и х о д и				
				укупно	од вршења услуга	од фон- дова	из буџета	од ка- мата, пренета средства и остали приходи
КОСОВО И МЕТОХИЈА¹⁾								
УКУПНО								
1997	32340	2966971	23571	1435280	147875	36835	1095137	155433
1998	33233	5037240	20892	1694744	219624	17948	1201816	255356
Банкарство								
1997	893	154180	1816	80019	13663	-	-	66356
1998	876	246033	560	78259	15651	-	-	62608
Осигурање имовине и лица								
1997	308	53512	1745	23020	22850	-	-	170
1998	313	83127	1889	23514	22176	-	-	1338
Истраживачко-развојни рад								
1997	12	125	-	1417	1406	-	-	11
1998	9	273	-	2053	1948	-	-	105
Образовање								
1997	8867	724519	3350	324709	25776	7464	273458	18011
1998	9183	1236534	3350	346234	28856	4514	266808	46056
Научно-истраживачка делатност								
1997	26	950	-	1470	644	-	227	599
1998	87	5094	-	2601	1078	124	263	1136
Култура, уметност и информације								
1997	1374	371182	1592	60863	8484	1190	47866	3323
1998	1354	605661	1592	68352	21132	21	40384	6815
Здравствена заштита								
1997	13942	555528	3586	653434	59988	25163	526670	41613
1998	13925	1109501	4894	786796	103870	11109	610446	61371
Социјална заштита								
1997	1648	156309	766	71630	9733	1234	44387	16276
1998	1655	258023	766	83321	15903	537	44398	22483
Пословна удружења								
1997	7	2173	-	276	63	-	-	213
1998	54	3402	-	3112	343	-	-	2769
Органи управе								
1997	5263	948493	10716	218442	5268	1784	202529	8861
1998	5777	1489592	7841	300502	8667	1643	239517	50675

1) Процена за Косово и Метохију за 1998. годину.

19-2. РАСХОДИ ВАНПРИВРЕДНИХ ДЕЛАТНОСТИ

у хиљ. дин.

	Расходи текућег пословања (без трансфера)							Акумулација - остатак ¹⁾
	укупно	нето зараде (плате) и лична примања	доприноси на зараде (плате)	материјални издаци и услуге	амортизација	уговорне обавезе и порези	расходи за нематеријална улагања	
РЕПУБЛИКА СРБИЈА²⁾								
УКУПНО								
1997	32280994	10076358	6192145	9788672	799210	3820573	1364348	586570
1998	44675651	12881228	7384827	16170359	991492	4723534	2155980	1203096
Банкарство								
1997	2931394	835935	501916	734824	153090	484824	-	220805
1998	4076300	1144936	660226	1091262	169434	728468	-	281974
Осигурање имовине и лица								
1997	925452	234064	164880	338328	28196	141101	-	54358
1998	1221056	315841	139828	392758	44459	241913	-	76161
Истраживачко-развојни рад								
1997	661594	89680	36301	413551	33509	78073	10480	-21619
1998	2432518	172485	73425	1916819	44323	221990	3476	24904
Образовање								
1997	4932284	2101385	1208416	844182	71816	539429	167056	117815
1998	5720724	2438565	1355375	1149444	80277	489016	208047	141120
Научно-истраживачка делатност								
1997	1028457	246818	122018	479279	52793	87189	40360	74292
1998	1413089	343951	164352	724207	49186	95422	35971	148774
Култура, уметност и информације								
1997	1881057	620437	290005	631295	62716	226426	50178	206003
1998	2414941	762208	353186	900034	97951	271475	30087	158803
Здравствена заштита								
1997	8305173	2583139	1719308	2697284	245190	868437	191815	-509896
1998	9633033	2845518	1858541	3527109	295521	866842	239502	-88984
Социјална заштита								
1997	1580907	449718	264030	620248	47083	136754	63074	47905
1998	1936940	546796	333281	802099	56243	150867	47654	66401
Пословна удружења								
1997	203835	58757	31636	40872	7481	28930	39159	30998
1998	429975	109191	53580	167850	12422	36524	50408	163809
Органи управе								
1997	9830841	2856425	1853635	2988809	97336	1232410	802226	365909
1998	15397075	4201737	2393033	5498777	141676	1621017	1540835	230134

¹⁾ У износ укупних расхода укључена је акумулација банака, организација осигурања имовине и лица и Народну банку.

²⁾ Процена за Косово и Метохију за 1998. годину.

19-2. РАСХОДИ ВАНПРИВРЕДНИХ ДЕЛАТНОСТИ (наставак)

у хиљ. дин.

	Расходи текућег пословања (без трансфера)							Акумулација - остатак ¹⁾
	укупно	нето зараде (плате) и лична примања	доприноси на зараде (плате)	материјални издаци и услуге	амортизација	уговорне обавезе и порези	расходи за нематеријална улагања	
ЦЕНТРАЛНА СРБИЈА								
УКУПНО								
1997	25161997	7651429	4779804	7757725	612010	2948916	1192774	548161
1998	36246866	10086314	5795731	13386371	763980	3830658	2071756	816592
Банкарство								
1997	2118753	582822	344098	521722	108289	361314	-	200508
1998	3020234	808506	505806	774504	116472	563483	-	251463
Осигурање имовине и лица								
1997	645823	178457	116808	228788	18761	84178	-	53961
1998	840573	216573	84740	284609	27578	166480	-	49917
Истраживачко-развојни рад								
1997	587693	84154	34281	354298	30868	74946	9146	-26570
1998	2293979	161870	69574	1806841	41614	210604	3476	5492
Образовање								
1997	3381504	1424618	835336	576962	50947	369536	124105	80301
1998	4008194	1675471	949638	782430	58169	341120	201366	79607
Научно-истраживачка делатност								
1997	1000101	237185	118971	467196	51318	85200	40231	72613
1998	1381757	333713	160314	711099	47218	93442	35971	143847
Култура, уметност и информације								
1997	1565897	510672	237613	528352	55730	194902	38628	191520
1998	2024112	632726	289735	741890	88559	241884	29318	132553
Здравствена заштита								
1997	5572504	1690518	1180278	1813419	160081	592397	135811	-416304
1998	6573080	1919971	1247771	2369154	193538	604207	238439	-155603
Социјална заштита								
1997	1113760	306932	185428	439339	35669	95370	51022	31813
1998	1364176	376953	235140	558202	41896	105349	46636	47076
Пословна удружења								
1997	179938	50659	26138	36133	6767	22587	37654	18830
1998	395440	96434	46119	159531	11510	33244	48602	144561
Органи управе								
1997	8996024	2585412	1700853	2791516	93580	1068486	756177	341489
1998	14345321	3864097	2206894	5198111	137426	1470845	1467948	117679

¹⁾ У износ укупних расхода укључена је акумулација банака, организација осигурања имовине и лица и Народну банку.

19-2. РАСХОДИ ВАНПРИВРЕДНИХ ДЕЛАТНОСТИ (наставак)

у хиљ. дин.

	Расходи текућег пословања (без трансфера)							Акумулација - остатак ¹⁾
	укупно	нето зараде (плате) и лична примања	доприноси на зараде (плате)	материјални издаци и услуге	амортизација	уговорне обавезе и порези	расходи за нематеријална улагања	
ВОЈВОДИНА								
УКУПНО								
1997	5710548	1910263	1116952	1647808	146418	730986	158121	-14381
1998	6797432	2180667	1229631	2331325	182573	762254	56678	243677
Банкарство								
1997	732622	231477	142709	200838	41292	116306	-	-
1998	977807	306922	137045	301481	48867	154816	-	28676
Осигурање имовине и лица								
1997	256799	48706	43029	104574	8287	52203	-	155
1998	357193	92167	49754	102734	15114	71796	-	25984
Истраживачко-развојни рад								
1997	73101	5474	1990	58569	2624	3110	1334	4334
1998	137813	10485	3831	109442	2689	11366	-	18085
Образовање								
1997	1242561	538995	298622	213364	12593	136958	42029	21024
1998	1384159	600421	324291	321569	14020	122684	1174	43596
Научно-истраживачка делатност								
1997	26913	9074	2730	11732	1419	1829	129	1652
1998	28892	9216	3471	12631	1815	1759	-	4766
Култура, уметност и информације								
1997	258661	91515	41060	84582	4704	25327	11473	10119
1998	327881	104230	49976	142506	6344	24816	9	20846
Здравствена заштита								
1997	2083030	664467	408759	674273	65701	213839	55991	-97387
1998	2304719	667663	443746	910212	80742	202221	135	35057
Социјална заштита								
1997	396865	121335	66722	153407	7870	35728	11803	14263
1998	495900	143968	82146	218053	11244	40400	89	12868
Пословна удружења								
1997	23621	8076	5482	4569	661	3328	1505	12168
1998	31816	11144	7012	7703	874	3277	1806	18855
Органи управе								
1997	616375	191144	105849	141900	1267	142358	33857	19291
1998	751252	234451	128359	204994	864	129119	53465	34944

¹⁾ У износ укупних расхода укључена је акумулација банка и организација осигурања имовине и лица.

19-2. РАСХОДИ ВАНПРИВРЕДНИХ ДЕЛАТНОСТИ (наставак)

у хиљ. дин.

	Расходи текућег пословања (без трансфера)							Акумулација - остатак ¹⁾
	укупно	нето зараде (плате) и лична примања	доприноси на зараде (плате)	материјални издаци и услуге	амортизација	уговорне обавезе и порези	расходи за нематеријална улагања	
КОСОВО И МЕТОХИЈА²⁾								
УКУПНО								
1997	1408449	514666	295389	383139	40782	140671	13453	52790
1998	1631353	614247	359465	452663	44939	130622	27546	142827
Банкарство								
1997	80019	21636	15109	12264	3509	7204	-	20297
1998	78259	29508	17375	15277	4095	10169	-	1835
Осигурање имовине и лица								
1997	22830	6901	5043	4966	1148	4720	-	242
1998	23290	7101	5334	5415	1767	3637	-	260
Истраживачко-развојни рад								
1997	800	52	30	684	17	17	-	617
1998	726	130	20	536	20	20	-	1327
Образовање								
1997	308219	137772	74458	53856	8276	32935	922	16490
1998	328371	162673	81446	45445	8088	25212	5507	17917
Научно-истраживачка делатност								
1997	1443	559	317	351	56	160	-	27
1998	2440	1022	567	477	153	221	-	161
Култура, уметност и информације								
1997	56499	18250	11332	18361	2282	6197	77	4364
1998	62948	25252	13475	15638	3048	4775	760	5404
Здравствена заштита								
1997	649639	228154	130271	209592	19408	62201	13	3795
1998	755234	257884	167024	247743	21241	60414	928	31562
Социјална заштита								
1997	70282	21451	11880	27502	3544	5656	249	1829
1998	76864	25875	15995	25844	3103	5118	929	6457
Пословна удружења								
1997	276	22	16	170	53	15	-	-
1998	2719	1613	449	616	38	3	-	393
Органи управе								
1997	218442	79869	46933	55393	2489	21566	12192	5129
1998	300502	103189	57780	95672	3386	21053	19422	77511

¹⁾ У износ укупних расхода укључена је акумулација банака и организација осигурања имовине и лица.

²⁾ Процена за Косово и Метохију за 1998. годину.

19-3. ПРИХОДИ ВАНПРИВРЕДНИХ ДЕЛАТНОСТИ, 1998.
- За текуће пословање -

у хиљ. дин.

	Укупно	Приходи од вршења услуга				Приходи од фондова	Приходи од буџета	Камате, пренета средства и остали приходи
		свега	привреда	ванпривреда	становништво			
РЕПУБЛИКА СРБИЈА¹⁾								
УКУПНО	43793790	13061426	6767193	4004917	2289316	7136145	17989009	5607210
ФИНАНСИЈСКЕ И ДРУГЕ УСЛУГЕ	7744682	4866261	2837901	1587543	440817	-	15563	2862858
БАНКАРСТВО	4076300	1457538	977734	344479	135325	-	-	2618762
Пословне банке	3748306	1260394	933736	235140	91518	-	-	2487912
Остале банке	327994	197144	43998	109339	43807	-	-	130850
ОСИГУРАЊЕ ИМОВИНЕ И ЛИЦА	1210960	1209622	767949	139233	302440	-	-	1338
Осигурање	1002641	1002641	765643	134781	102217	-	-	-
Лутрије и кладонице	208319	206981	2306	4452	200223	-	-	1338
ИСТРАЖИВАЧКО-РАЗВОЈНИ РАД (осим научно-истраживачког)	2457422	2199101	1092218	1103831	3052	-	15563	242758
Истраживачко-развојне услуге	29973	14638	11540	46	3052	-	13840	1495
Економско-организационе и техничке услуге	2427449	2184463	1080678	1103785	-	-	1723	241263
ОБРАЗОВАЊЕ И КУЛТУРА	9997397	3601695	1550520	963036	1088139	143797	5315653	936252
ОБРАЗОВАЊЕ	5861790	756069	163334	161764	430971	112809	4478338	514574
Основно образовање	2618559	78028	1178	34757	42093	64984	2274874	200673
Основно образовање општег типа	2451403	68907	1177	27397	40333	63484	2132431	186581
Основно специјално образовање	105938	8011	1	7030	980	504	89891	7532
Основно посебно образовање	61218	1110	-	330	780	996	52552	6560
Средње образовање	1395543	113272	35920	39879	37473	17749	1168475	96047
Средње опште образовање	147517	2207	425	709	1073	6515	128999	9796
Средње усмерено образовање	1248026	111065	35495	39170	36400	11234	1039476	86251
Више образовање	197936	59459	8468	10389	40602	519	118588	19370
Више економске школе	28069	16219	3654	4425	8140	-	10669	1181
Техничке школе	85017	20115	3628	4017	12470	519	56066	8317
Медицинске школе	9433	4389	-	-	4389	-	4803	241
Пољопривредне и шумарске школе	10701	900	145	-	755	-	9259	542
Педагошке школе	20106	3372	-	1633	1739	-	13346	3388
Уметничке школе	5145	542	-	314	228	-	3827	776
Школе за физичку културу	5033	3793	-	-	3793	-	1100	140
Остале више школе	34432	10129	1041	-	9088	-	19518	4785
Високо образовање	1423427	297892	108084	63712	126096	29545	908568	187422
Природно-математички факултет	108263	12538	3016	2619	6903	258	87502	7965
Технички факултет	405309	93422	59761	14790	18871	8537	282224	21126

¹⁾ Процена за Косово и Метохију.

19-3. ПРИХОДИ ВАНПРИВРЕДНИХ ДЕЛАТНОСТИ, 1998. (наставак)**- За текуће пословање -****у хиљ. дин.**

	Укупно	Приходи од вршења услуга				Приходи од фондова	Приходи од буџета	Камате, пренета средства и остали приходи
		свега	привреда	ванпривреда	становништво			
Медицински факултет	259528	61812	6869	21636	33307	11427	141666	44623
Пољопривредни и шумарски факултет	130735	32859	28169	1414	3276	1010	82061	14805
Факултет друштвених наука	357364	69139	10269	16171	42699	3857	195812	88556
Уметничке академије	70077	4029	-	2669	1360	-	63633	2415
Факултет физичке културе	22520	4237	-	-	4237	2762	14266	1255
Остале високе школе и факултети	69631	19856	-	4413	15443	1694	41404	6677
Остало образовање	226325	207418	9684	13027	184707	12	7833	11062
НАУЧНО-ИСТРАЖИВАЧКА ДЕЛАТНОСТ	1561863	1058223	760634	238882	58707	7229	239105	257306
Природно-математичке науке	96201	26273	12441	11660	2172	-	60069	9859
Техничке науке	676142	529582	341637	173532	14413	-	76426	70134
Пољопривредне науке	676506	462705	376459	46729	39517	5806	40694	167301
Медицинске науке	6453	3039	2927	-	112	-	3392	22
Друштвене науке	55313	30076	26669	3396	11	1165	20231	3841
Хуманистичке науке	19613	561	451	110	-	177	17717	1158
Делатност академија наука	27749	2579	-	97	2482	81	20576	4513
Помоћне научне делатности	3886	3408	50	3358	-	-	-	478
КУЛТУРА, УМЕТНОСТ И ИНФОРМАЦИЈЕ	2573744	1787403	626552	562390	598461	23759	598210	164372
Делатност културних добара	407757	108429	44482	15951	47996	9172	247595	42561
Музеји, галерије, збирке	91425	7312	1291	3356	2665	2435	69806	11872
Библиотеке	128357	6835	186	1611	5038	6383	100867	14272
Архиви	36630	3328	864	1647	817	201	30511	2590
Заштита културних добара	151345	90954	42141	9337	39476	153	46411	13827
Културно-образовне и сродне делатности	418329	244057	37049	91661	115347	4794	109208	60270
Културно-образовне делатности	290942	144426	13114	69403	61909	4719	101419	40378
Делатности сродне културно-образовању	11930	8499	1720	4191	2588	-	2959	472
Друштвене организације за ширење техничке културе	115457	91132	22215	18067	50850	75	4830	19420
Уметничке делатности	230777	58509	11038	14928	32543	8565	152524	11179
Сценско-музичке делатности	11866	7139	2099	327	4713	684	3213	830
Остале уметничке делатности	1436807	1315109	530059	433643	351407	544	85081	36073
Радио и телевизија	68208	54160	1825	5880	46455	-	589	13459
Кинематографија	68208	54160	1825	5880	46455	-	589	13459
Приказивање филмова								

19-3. ПРИХОДИ ВАНПРИВРЕДНИХ ДЕЛАТНОСТИ, 1998. (наставак)
- За текуће пословање -

у хиљ. дин.

	Укупно	Приходи од вршења услуга				Приходи од фондова	Приходи од буџета	Камате, пренета средства и остали приходи
		свега	привреда	ванпривреда	становништво			
ЗДРАВСТВЕНА И СОЦИЈАЛНА ЗАШТИТА	11547390	1900193	428912	739119	732162	6918079	1993799	735319
ЗДРАВСТВЕНА ДЕЛАТНОСТ	9544049	1385241	413285	591806	380150	6550159	1055584	553065
Превентивна и санитарна заштита	555848	236635	136693	74916	25026	227906	39219	52088
Превентивна заштита	494703	184050	129353	29671	25026	227906	38665	44082
Санитарна заштита	61145	52585	7340	45245	-	-	554	8006
Амбулантно-здравствена заштита	3190827	401553	91867	164752	144934	2499590	209593	80091
Стационарно-здравствена заштита	5588485	661532	184725	269718	207089	3744676	789072	393205
Стационарна заштита	5085939	428771	120357	173841	134573	3545069	765309	346790
Медицинска рехабилитација	502546	232761	64368	95877	72516	199607	23763	46415
Стоматолошка здравствена заштита	17788	4096	-	3494	602	8860	4437	395
Остала здравствена заштита	191101	81425	-	78926	2499	69127	13263	27286
Трансфузија крви	111164	15528	-	15528	-	61724	13263	20649
Остали видови здравствене заштите	79937	65897	-	63398	2499	7403	-	6637
СОЦИЈАЛНА ЗАШТИТА	2003341	514952	15627	147313	352012	367920	938215	182254
Друштвена заштита деце	1413101	314598	3120	54498	256980	261728	739731	97044
Установе за дневни боравак	896388	212027	1114	45043	165870	225348	417034	41979
Домови ученика и студената	516713	102571	2006	9455	91110	36380	322697	55065
Социјална заштита деце	139663	33866	5502	26581	1783	48164	39892	17741
Заштита угрожене деце	64725	17690	2492	13923	1275	19113	16914	11008
Заштита деце са сметњама у развоју	74938	16176	3010	12658	508	29051	22978	6733
Социјална заштита одраслих	310218	158662	1391	64806	92465	34481	61362	55713
Заштита нормалних одраслих лица	243809	118999	1391	33025	84583	33474	50158	41178
Заштита дефектних одраслих лица	66409	39663	-	31781	7882	1007	11204	14535
Социјални рад	140359	7826	5614	1428	784	23547	97230	11756
ПОСЛОВНА УДРУЖЕЊА	593784	270654	137068	133400	186	41960	21957	259213
Општа привредна удружења	431148	158335	136854	21440	41	41960	21957	208896
Привредне коморе	293536	101483	100300	1183	-	23	374	191656
Остала општа удружења	137612	56852	36554	20257	41	41937	21583	17240
Посебна удружења	162636	112319	214	111960	145	-	-	50317
ДЕЛАТНОСТИ ОРГАНА УПРАВЕ	13910537	2422623	1812792	581819	28012	32309	10642037	813568
Органи управе (без савезних)	13222860	2419385	1812564	580146	26675	24247	10010498	768730
Правосуђе	687677	3238	228	1673	1337	8062	631539	44838

19.3. ПРИХОДИ ВАНПРИВРЕДНИХ ДЕЛАТНОСТИ, 1998. (наставак)**- За текуће пословање -****у хиљ. дин.**

	Укупно	Приходи од вршења услуга				Приходи од фондова	Приходи од буџета	Камате, пренета средства и остали приходи
		свега	привреда	ванпривреда	становништво			
ЦЕНТРАЛНА СРБИЈА								
УКУПНО	35147185	11084019	5817367	3523204	1743448	5346937	13756231	4959998
ФИНАНСИЈСКЕ И ДРУГЕ УСЛУГЕ	6149602	3962350	2082610	1524506	355234	-	15551	2171701
БАНКАРСТВО	3020234	1064922	650295	310492	104135	-	-	1955312
Пословне банке	2694347	869295	607814	201153	60328	-	-	1825052
Остале банке	325887	195627	42481	109339	43807	-	-	130260
ОСИГУРАЊЕ ИМОВИНЕ И ЛИЦА	829897	829897	462563	119287	248047	-	-	-
Осигурање	632171	632171	460257	114835	57079	-	-	-
Лутрије и кладионице	197726	197726	2306	4452	190968	-	-	-
ИСТРАЖИВАЧКО-РАЗВОЈНИ РАД (осим научно-истраживачког)	2299471	2067531	969752	1094727	3052	-	15551	216389
Истраживачко-развојне услуге	27863	13184	10086	46	3052	-	13840	839
Економско-организационе и техничке услуге	2271608	2054347	959666	1094681	-	-	1711	215550
ОБРАЗОВАЊЕ И КУЛТУРА	7770070	3234642	1463027	895869	875746	65384	3767854	702190
ОБРАЗОВАЊЕ	4087801	575836	131208	124961	319667	48824	3119858	343283
Основно образовање	1718456	52499	990	25101	26408	22314	1516590	127053
Основно образовање општег типа	1609974	45473	989	18787	25697	21401	1425878	117222
Основно специјално образовање	63599	6453	1	6045	407	137	52280	4729
Основно посебно образовање	44883	573	-	269	304	776	38432	5102
Средње образовање	977673	87642	29151	29402	29089	9065	816010	64956
Средње опште образовање	119275	1727	390	446	891	3648	105474	8426
Средње усмерено образовање	858398	85915	28761	28956	28198	5417	710536	56530
Више образовање	158358	48169	8076	7532	32561	519	97268	12402
Више економске школе	26521	15914	3654	4425	7835	-	9433	1174
Техничке школе	67800	15909	3236	2035	10638	519	46421	4951
Медицинске школе	9433	4389	-	-	4389	-	4803	241
Пољопривредне и шумарске школе	10701	900	145	-	755	-	9259	542
Педагошке школе	9135	1865	-	758	1107	-	5988	1282
Уметничке школе	5145	542	-	314	228	-	3827	776
Школе за физичку културу	5033	3793	-	-	3793	-	1100	140
Остале више школе	24590	4857	1041	-	3816	-	16437	3296
Високо образовање	1063806	232878	84803	51672	96403	16914	685025	128989
Природно-математички факултет	70770	9928	1870	2141	5917	258	59863	721
Технички факултет	309471	70996	51016	10437	9543	3811	219662	15002

19-3. ПРИХОДИ ВАНПРИВРЕДНИХ ДЕЛАТНОСТИ, 1998. (наставак)
- За текуће пословање -

у хиљ. дин.

	Укупно	Приходи од вршења услуга				Приходи од фондова	Приходи од буџета	Камате, пренета средства и остали приходи
		свега	привреда	ванпривреда	становништво			
Медицински факултет	217341	57132	6869	21636	28627	8467	121225	30517
Пољопривредни и шумарски факултет	90105	17123	15179	-	1944	1010	59578	12394
Факултет друштвених наука	255420	53949	9869	13055	31025	3368	135607	62496
Уметничке академије	52115	3011	-	1651	1360	-	47118	1986
Факултет физичке културе	8841	2544	-	-	2544	-	6279	18
Остале високе школе и факултети	59743	18195	-	2752	15443	-	35693	5855
Остало образовање	169508	154648	8188	11254	135206	12	4965	9883
НАУЧНО-ИСТРАЖИВАЧКА ДЕЛАТНОСТ	1525604	1033730	737022	238109	58599	7024	232617	252233
Природно-математичке науке	89449	20764	7626	10984	2154	-	60069	8616
Техничке науке	676142	529582	341637	173532	14413	-	76426	70134
Пољопривредне науке	652477	444359	358113	46729	39517	5806	37229	165083
Медицинске науке	6453	3039	2927	-	112	-	3392	22
Друштвене науке	55313	30076	26669	3396	11	1165	20231	3841
Хуманистичке науке	18845	110	-	110	-	53	17676	1006
Делатност академија наука	23039	2392	-	-	2392	-	17594	3053
Помоћне научне делатности	3886	3408	50	3358	-	-	-	478
КУЛТУРА, УМЕТНОСТ И ИНФОРМАЦИЈЕ	2156665	1625076	594797	532799	497480	9536	415379	106674
Делатност културних добара	252244	61857	43501	7637	10719	1707	164312	24368
Музеји, галерије, збирке	62199	5939	899	2646	2394	93	48260	7907
Библиотеке	75860	4439	40	1268	3131	1340	61893	8188
Архиви	22551	2005	588	925	492	138	18958	1450
Заштита културних добара	91634	49474	41974	2798	4702	136	35201	6823
Културно-образовне и сродне делатности	290289	175644	23628	77410	74606	1926	73081	39638
Културно-образовне делатности	217805	121983	9776	63514	48693	1901	68284	25637
Делатности сродне култури - образовању	9124	7136	1720	4045	1371	-	1688	300
Друштвене организације за ширење техничке културе	63360	46525	12132	9851	24542	25	3109	13701
Уметничке делатности	1614132	1387575	527668	447752	412155	5903	177986	42668
Сценско-музичке делатности	160354	42822	3711	13153	25958	4734	104672	8126
Остале уметничке делатности	8422	6590	2099	-	4491	684	836	312
Радио и телевизија	1397568	1291377	520433	429286	341658	485	72219	33487
Кинематографија	47788	46786	1425	5313	40048	-	259	743
Приказивање филмова	47788	46786	1425	5313	40048	-	259	743

19-3. ПРИХОДИ ВАНПРИВРЕДНИХ ДЕЛАТНОСТИ, 1998. (наставак)**- За текуће пословање -****у хиљ. дин.**

	Укупно	Приходи од вршења услуга				Приходи од фондова	Приходи од буџета	Камате, пренета средства и остали приходи
		свега	привреда	ванпривреда	становништво			
ЗДРАВСТВЕНА И СОЦИЈАЛНА ЗАШТИТА	7828729	1221786	335084	399547	487155	5215959	945781	445203
ЗДРАВСТВЕНА ДЕЛАТНОСТ	6417477	858523	325311	294951	238261	4900438	313119	345397
Превентивна и санитарна заштита	436145	189980	110428	61698	17854	184640	20819	40706
Превентивна заштита	377450	139273	103088	18331	17854	184640	20819	32718
Санитарна заштита	58695	50707	7340	43367	-	-	-	7988
Амбулантно-здравствена заштита	2012319	166422	52360	48085	65977	1731033	65752	49112
Стационарно-здравствена заштита	3805000	428588	162523	114134	151931	2912427	226548	237437
Стационарна заштита	3424831	268714	115672	64780	88262	2745900	205450	204767
Медицинска рехабилитација	380169	159874	46851	49354	63669	166527	21098	32670
Стоматолошка здравствена заштита	11220	2206	-	2206	-	8860	-	154
Остала здравствена заштита	152793	71327	-	68828	2499	63478	-	17988
Трансфузија крви	78653	5474	-	5474	-	61724	-	11455
Остали видови здравствене заштите	74140	65853	-	63354	2499	1754	-	6533
СОЦИЈАЛНА ЗАШТИТА	1411252	363263	9773	104596	248894	315521	632662	99806
Друштвена заштита деце	1062143	244025	2547	46093	195385	233542	519691	64885
Установе за дневни боравак	655994	167660	1052	39906	126702	204176	255046	29112
Домови ученика и студената	406149	76365	1495	6187	68683	29366	264645	35773
Социјална заштита деце	92739	22582	1922	19374	1286	42240	18484	9433
Заштита угрожене деце	41843	10799	-	10021	778	15197	10840	5007
Заштита деце са сметњама у развоју	50896	11783	1922	9353	508	27043	7644	4426
Социјална заштита одраслих	162516	89940	-	38026	51914	17101	38493	16982
Заштита нормалних одраслих лица	138991	70638	-	19802	50836	16679	37043	14631
Заштита дефектних одраслих лица	23525	19302	-	18224	1078	422	1450	2351
Социјални рад	93854	6716	5304	1103	309	22638	55994	8506
ПОСЛОВНА УДРУЖЕЊА	540001	269645	136065	133394	186	41941	21957	206458
Општа привредна удружења	378097	157382	135907	21434	41	41941	21957	156817
Привредне коморе	241297	100976	99799	1177	-	23	374	139924
Остала општа удружења	136800	56406	36108	20257	41	41918	21583	16893
Посебна удружења	161904	112263	158	111960	145	-	-	49641
ДЕЛАТНОСТ ОРГАНА УПРАВЕ	12858783	2395596	1800581	569888	25127	23653	9005088	1434446
Органи управе (без савезних)	12389336	2392943	1800572	568307	24064	19177	8563010	1414206
Правосуђе	469447	2653	9	1581	1063	4476	442078	20240

19-3. ПРИХОДИ ВАНПРИВРЕДНИХ ДЕЛАТНОСТИ, 1998. (наставак)
- За текуће пословање -

у хиљ. дин.

	Укупно	Приходи од вршења услуга				Приходи од фондова	Приходи од буџета	Камате, пренета средства и остали приходи
		свега	привреда	ванпривреда	становништво			
ВОЈВОДИНА								
УКУПНО	6951861	1757783	923703	366374	467706	1771260	2297880	1124938
ФИНАНСИЈСКЕ И ДРУГЕ УСЛУГЕ	1491254	864136	739256	45034	79846	-	12	627106
БАНКАРСТВО	977807	376965	313352	33361	30252	-	-	600842
Пословне банке	975700	375448	311835	33361	30252	-	-	600252
Остале банке	2107	1517	1517	-	-	-	-	590
ОСИГУРАЊЕ ИМОВИНЕ И ЛИЦА	357549	357549	305386	2569	49594	-	-	-
Осигурање	353093	353093	305386	2569	45138	-	-	-
Лутрије и кладионице	4456	4456	-	-	4456	-	-	-
ИСТРАЖИВАЧКО-РАЗВОЈНИ РАД (осим научно-истраживачког)	155898	129622	120518	9104	-	-	12	26264
Истраживачко-развојне услуге	2110	1454	1454	-	-	-	-	656
Економско-организационе и техничке услуге	153788	128168	119064	9104	-	-	12	25608
ОБРАЗОВАЊЕ И КУЛТУРА	1810140	315987	86415	67167	162405	73754	1240344	180055
ОБРАЗОВАЊЕ	1427755	151377	32126	36803	82448	59471	1091672	125235
Основно образовање	729658	22628	188	9656	12784	42601	615703	48726
Основно образовање општег типа	679392	21327	188	8610	12529	42014	570241	45810
Основно специјално образовање	35565	1012	-	985	27	367	32716	1470
Основно посебно образовање	14701	289	-	61	228	220	12746	1446
Средње образовање	353211	24247	6769	10477	7001	7199	300889	20876
Средње опште образовање	17781	364	35	263	66	2867	13571	979
Средње усмерено образовање	335430	23883	6734	10214	6935	4332	287318	19897
Више образовање	32216	9702	392	2857	6453	-	16722	5792
Више економске школе	-	-	-	-	-	-	-	-
Техничке школе	14437	3015	392	1982	641	-	8075	3347
Медицинске школе	-	-	-	-	-	-	-	-
Пољопривредне и шумарске школе	-	-	-	-	-	-	-	-
Педагошке школе	8433	1420	-	875	545	-	5918	1095
Уметничке школе	-	-	-	-	-	-	-	-
Школе за физичку културу	-	-	-	-	-	-	-	-
Остале више школе	9346	5267	-	-	5267	-	2729	1350
Високо образовање	264645	50757	23281	12040	15436	9671	155514	48703
Природно-математички факултет	29723	1910	1146	478	286	-	22595	5218
Технички факултет	78144	20986	8745	4353	7888	4726	48084	4348

19-3. ПРИХОДИ ВАНПРИВРЕДНИХ ДЕЛАТНОСТИ, 1998. (наставак)**- За текуће пословање -****у хиљ. дин.**

	Укупно	Приходи од вршења услуга				Приходи од фондова	Приходи од буџета	Камате, пренета средства и остали приходи
		свега	привреда	ванпривреда	становништво			
Медицински факултет	23085	-	-	-	-	-	8979	14106
Пољопривредни и шумарски факултет	35380	15303	12990	1414	899	-	17666	2411
Факултет друштвених наука	64781	9756	400	3116	6240	489	32986	21550
Уметничке академије	13758	1018	-	1018	-	-	12740	-
Факултет физичке културе	9886	123	-	-	123	2762	6753	248
Остале високе школе и факултети	9888	1661	-	1661	-	1694	5711	822
Остало образовање	48025	44043	1496	1773	40774	-	2844	1138
НАУЧНО-ИСТРАЖИВАЧКА ДЕЛАТНОСТ	33658	23415	22534	773	108	81	6225	3937
Природно-математичке науке	6752	5509	4815	676	18	-	-	1243
Техничке науке	-	-	-	-	-	-	-	-
Пољопривредне науке	22196	17719	17719	-	-	-	3243	1234
Медицинске науке	-	-	-	-	-	-	-	-
Друштвене науке	-	-	-	-	-	-	-	-
Хуманистичке науке	-	-	-	-	-	-	-	-
Делатност академија наука	4710	187	-	97	90	81	2982	1460
Помоћне научне делатности	-	-	-	-	-	-	-	-
КУЛТУРА, УМЕТНОСТ И ИНФОРМАЦИЈЕ	348727	141195	31755	29591	79849	14202	142447	50883
Делатност културних добара	133369	45284	981	8314	35989	7465	64642	15978
Музеји, галерије, збирке	27568	1261	392	710	159	2342	20104	3861
Библиотеке	41683	2132	146	343	1643	5043	28995	5513
Архиви	9726	1317	276	722	319	63	7419	927
Заштита културних добара	54392	40574	167	6539	33868	17	8124	5677
Културно-образовне и сродне делатности	97890	53690	13421	14251	26018	2847	24490	16863
Културно-образовне делатности	58208	20970	3338	5889	11743	2818	22256	12164
Делатности сродне култури - образовању	2806	1363	-	146	1217	-	1271	172
Друштвене организације за ширење техничке културе	36876	31357	10083	8216	13058	29	963	4527
Уметничке делатности	117468	42221	17353	7026	17842	3890	53315	18042
Сценско-музичке делатности	64094	15511	7327	1775	6409	3831	42073	2679
Остале уметничке делатности	2516	549	-	327	222	-	1731	236
Радио и телевизија	32336	20366	9626	4357	6383	59	9495	2416
Кинематографија	18522	5795	400	567	4828	-	16	12711
Приказивање филмова	18522	5795	400	567	4828	-	16	12711

19-3. ПРИХОДИ ВАНПРИВРЕДНИХ ДЕЛАТНОСТИ, 1998. (наставак)**- За текуће пословање -****у хиљ. дин.**

	Укупно	Приходи од вршења услуга				Приходи од фондова	Приходи од буџета	Камате, пренета средства и остали приходи
		свега	привреда	ванпривреда	становништво			
ЗДРАВСТВЕНА И СОЦИЈАЛНА ЗАШТИТА	2848544	558634	93828	242236	222570	1690474	393174	206262
ЗДРАВСТВЕНА ДЕЛАТНОСТ	2339776	422848	87974	199519	135355	1638612	132019	146297
Превентивна и санитарна заштита	96269	43983	26265	12894	4824	43266	1270	7750
Превентивна заштита	94020	42306	26265	11217	4824	43266	716	7732
Санитарна заштита	2249	1677	-	1677	-	-	554	18
Амбулантно-здравствена заштита	996535	196685	39507	78221	78957	766234	4826	28790
Стационарно-здравствена заштита	1219101	181008	22202	107834	50972	829112	108223	100758
Стационарна заштита	1115441	125585	4685	74589	46311	796032	106758	87066
Медицинска рехабилитација	103660	55423	17517	33245	4661	33080	1465	13692
Стоматолошка здравствена заштита	5814	1139	-	537	602	-	4437	238
Остала здравствена заштита	22057	33	-	33	-	-	13263	8761
Трансфузија крви	22005	-	-	-	-	-	13263	8742
Остали видови здравствене заштите	52	33	-	33	-	-	-	19
СОЦИЈАЛНА ЗАШТИТА	508768	135786	5854	42717	87215	51862	264194	59965
Друштвена заштита деце	292359	59108	573	8405	50130	28063	193309	11879
Установе за дневни боравак	208657	39939	62	5137	34740	21049	140257	7412
Домови ученика и студената	83702	19169	511	3268	15390	7014	53052	4467
Социјална заштита деце	45833	10833	3580	7207	46	5924	21182	7894
Заштита угрожене деце	21791	6440	2492	3902	46	3916	5848	5587
Заштита деце са сметњама у развоју	24042	4393	1088	3305	-	2008	15334	2307
Социјална заштита одраслих	136686	64995	1391	26780	36824	17005	16416	38270
Заштита нормалних одраслих лица	101192	44785	1391	13223	30171	16795	13115	26497
Заштита дефектних одраслих лица	35494	20210	-	13557	6653	210	3301	11773
Социјални рад	33890	850	310	325	215	870	30248	1922
ПОСЛОВНА УДРУЖЕЊА	50671	666	660	6	-	19	-	49986
Општа привредна удружења	49939	610	604	6	-	19	-	49310
Привредне коморе	49266	239	233	6	-	-	-	49027
Остала општа удружења	673	371	371	-	-	19	-	283
Посебна удружења	732	56	56	-	-	-	-	676
ДЕЛАТНОСТ ОРГАНА УПРАВЕ	751252	18360	3544	11931	2885	7013	664350	61529
Органи управе (без савезних)	589577	17994	3544	11839	2611	4039	517452	50092
Правосуђе	161675	366	-	92	274	2974	146898	11437

19-3. ПРИХОДИ ВАНПРИВРЕДНИХ ДЕЛАТНОСТИ, 1998. (наставак)
- За текуће пословање -

у хиљ. дин.

	Укупно	Приходи од вршења услуга				Приходи од фондова	Приходи од буџета	Камате, пренета средства и остали приходи
		свега	привреда	ванпривреда	становништво			
КОСОВО И МЕТОХИЈА¹⁾								
УКУПНО	1694744	219624	26123	115339	78162	17948	1201816	255356
ФИНАНСИЈСКЕ И ДРУГЕ УСЛУГЕ	103826	39775	16035	18003	5737	-	-	64051
БАНКАРСТВО	78259	15651	14087	626	938	-	-	62608
Пословне банке	78259	15651	14087	626	938	-	-	62608
Остале банке	-	-	-	-	-	-	-	-
ОСИГУРАЊЕ ИМОВИНЕ И ЛИЦА	23514	22176	-	17377	4799	-	-	1338
Осигурање	17377	17377	-	17377	-	-	-	-
Лутрије и кладионице	6137	4799	-	-	4799	-	-	1338
ИСТРАЖИВАЧКО-РАЗВОЈНИ РАД (осим научно-истраживачког)	2053	1948	1948	-	-	-	-	105
Истраживачко-развојне услуге	-	-	-	-	-	-	-	-
Економско-организационе и техничке услуге	2053	1948	1948	-	-	-	-	105
ОБРАЗОВАЊЕ И КУЛТУРА	417187	51066	1078	-	49988	4659	307455	54007
ОБРАЗОВАЊЕ	346234	28856	-	-	28856	4514	266808	46056
Основно образовање	170445	2901	-	-	2901	69	142581	24894
Основно образовање општег типа	162037	2107	-	-	2107	69	136312	23549
Основно специјално образовање	6774	546	-	-	546	-	4895	1333
Основно посебно образовање	1634	248	-	-	248	-	1374	12
Средње образовање	64659	1383	-	-	1383	1485	51576	10215
Средње опште образовање	10461	116	-	-	116	-	9954	391
Средње усмерено образовање	54198	1267	-	-	1267	1485	41622	9824
Више образовање	7362	1588	-	-	1588	-	4598	1176
Више економске школе	1548	305	-	-	305	-	1236	7
Техничке школе	2780	1191	-	-	1191	-	1570	19
Медицинске школе	-	-	-	-	-	-	-	-
Пољопривредне и шумарске школе	-	-	-	-	-	-	-	-
Педагошке школе	2538	87	-	-	87	-	1440	1011
Уметничке школе	-	-	-	-	-	-	-	-
Школе за физичку културу	-	-	-	-	-	-	-	-
Остале више школе	496	5	-	-	5	-	352	139
Високо образовање	94976	14257	-	-	14257	2960	68029	9730
Природно-математички факултет	7770	700	-	-	700	-	5044	2026
Технички факултет	17694	1440	-	-	1440	-	14478	1776

1) Процена за Косово и Метохију.

19-3. ПРИХОДИ ВАНПРИВРЕДНИХ ДЕЛАТНОСТИ, 1998. (наставак)
- За текуће пословање -

у хиљ. дин.

	Укупно	Приходи од вршења услуга				Приходи од фондова	Приходи од буџета	Камате, пренета средства и остали приходи
		свега	привреда	ванпривреда	становништво			
Медицински факултет	19102	4680	-	-	4680	2960	11462	-
Пољопривредни и шумарски факултет	5250	433	-	-	433	-	4817	-
Факултет друштвених наука	37163	5434	-	-	5434	-	27219	4510
Уметничке академије	4204	-	-	-	-	-	3775	429
Факултет физичке културе	3793	1570	-	-	1570	-	1234	989
Остале високе школе и факултети	-	-	-	-	-	-	-	-
Остало образовање	8792	8727	-	-	8727	-	24	41
НАУЧНО-ИСТРАЖИВАЧКА ДЕЛАТНОСТ	2601	1078	1078	-	-	124	263	1136
Природно-математичке науке	-	-	-	-	-	-	-	-
Техничке науке	-	-	-	-	-	-	-	-
Пољопривредне науке	1833	627	627	-	-	-	222	984
Медицинске науке	-	-	-	-	-	-	-	-
Друштвене науке	-	-	-	-	-	-	-	-
Хуманистичке науке	768	451	451	-	-	124	41	152
Делатност академија наука	-	-	-	-	-	-	-	-
Помоћне научне делатности	-	-	-	-	-	-	-	-
КУЛТУРА, УМЕТНОСТ И ИНФОРМАЦИЈЕ	68352	21132	-	-	21132	21	40384	6815
Делатност културних добара	22144	1288	-	-	1288	-	18641	2215
Музеји, галерије, збирке	1658	112	-	-	112	-	1442	104
Библиотеке	10814	264	-	-	264	-	9979	571
Архиви	4353	6	-	-	6	-	4134	213
Заштита културних добара	5319	906	-	-	906	-	3086	1327
Културно-образовне и сродне делатности	30150	14723	-	-	14723	21	11637	3769
Културно-образовне делатности	14929	1473	-	-	1473	-	10879	2577
Делатности сродне култури - образовању	-	-	-	-	-	-	-	-
Друштвене организације за ширење техничке културе	15221	13250	-	-	13250	21	758	1192
Уметничке делатности	16058	5121	-	-	5121	-	10106	831
Сценско-музичке делатности	6329	176	-	-	176	-	5779	374
Остале уметничке делатности	928	-	-	-	-	-	646	282
Радио и телевизија	6903	3366	-	-	3366	-	3367	170
Кинематографија	1898	1579	-	-	1579	-	314	5
Приказивање филмова	1898	1579	-	-	1579	-	314	5

19-3. ПРИХОДИ ВАНПРИВРЕДНИХ ДЕЛАТНОСТИ, 1998. (наставак)
- За текуће пословање -

у хиљ. дин.

	Укупно	Приходи од вршења услуга				Приходи од фондова	Приходи од буџета	Камате, пренета средства и остали приходи
		свега	привреда	ванпривреда	становништво			
ЗДРАВСТВЕНА И СОЦИЈАЛНА ЗАШТИТА	870117	119773	-	97336	22437	11646	654844	83854
ЗДРАВСТВЕНА ДЕЛАТНОСТ	786796	103870	-	97336	6534	11109	610446	61371
Превентивна и санитарна заштита	23434	2672	-	324	2348	-	17130	3632
Превентивна заштита	23233	2471	-	123	2348	-	17130	3632
Санитарна заштита	201	201	-	201	-	-	-	-
Амбулантно-здравствена заштита	181973	38446	-	38446	-	2323	139015	2189
Стационарно-здравствена заштита	564384	51936	-	47750	4186	3137	454301	55010
Стационарна заштита	545667	34472	-	34472	-	3137	453101	54957
Медицинска рехабилитација	18717	17464	-	13278	4186	-	1200	53
Стоматолошка здравствена заштита	754	751	-	751	-	-	-	3
Остала здравствена заштита	16251	10065	-	10065	-	5649	-	537
Трансфузија крви	10506	10054	-	10054	-	-	-	452
Остали видови здравствене заштите	5745	11	-	11	-	5649	-	85
СОЦИЈАЛНА ЗАШТИТА	83321	15903	-	-	15903	537	44398	22483
Друштвена заштита деце	58599	11465	-	-	11465	123	26731	20280
Установе за дневни боравак	31737	4428	-	-	4428	123	21731	5455
Домови ученика и студената	26862	7037	-	-	7037	-	5000	14825
Социјална заштита деце	1091	451	-	-	451	-	226	414
Заштита угрожене деце	1091	451	-	-	451	-	226	414
Заштита деце са сметњама у развоју	-	-	-	-	-	-	-	-
Социјална заштита одраслих	11016	3727	-	-	3727	375	6453	461
Заштита нормалних одраслих лица	3626	3576	-	-	3576	-	-	50
Заштита дефектних одраслих лица	7390	151	-	-	151	375	6453	411
Социјални рад	12615	260	-	-	260	39	10988	1328
ПОСЛОВНА УДРУЖЕЊА	3112	343	343	-	-	-	-	2769
Општа привредна удружења	3112	343	343	-	-	-	-	2769
Привредне коморе	2973	268	268	-	-	-	-	2705
Остала општа удружења	139	75	75	-	-	-	-	64
Посебна удружења	-	-	-	-	-	-	-	-
ДЕЛАТНОСТ ОРГАНА УПРАВЕ	300502	8667	8667	-	-	1643	239517	50675
Органи управе (без савезних)	243843	8448	8448	-	-	1031	196850	37514
Правосуђе	56659	219	219	-	-	612	42667	13161

20. Инвестиције

Извори и методи прикупљања података

Подаци о инвестицијама прикупљају се од свих предузећа и организација друштвеног сектора, који обухвата и мешовити и задружни облик својине, годишњим извештајем о инвестицијама у основна средства и средства заједничке потрошње (ИНВ-01).

Обухватност

Инвестиције у друштвеној својини које обухватају и мешовити и задружни облик својине садрже укупна улагања предузећа и организација у привредним и ванпривредним делатностима, из свих извора средстава. Разврставање података о инвестицијама извршено је по принципу делатности инвеститора (организациони принцип) и по намени инвестиција (чиста делатност).

Дефиниције

Исплаћама за инвестииције сматрају се новчана улагања у току године у основне фондове, без обзира да ли су и када физички реализоване.

Осшварене инвестииције представљају вредност ефективно извршене изградње, израде или набавке нових објеката, опреме и осталог, без обзира да ли су завршене или нису и да ли је извршена њихова исплата или не.

Изградња нових капацитетиа обухвата инвестиције за подизање нових предузећа и организација и нових пословних јединица у саставу постојећих предузећа и организација на новој или старој локацији, без обзира на делатност која ће се у њима обављати. Ове капацитете чине: цео објекат као економско-техничка целина (грађевински део, опрема, уређаји, монтажа и остало) предвиђена инвестиционим програмом; део изградње објекта који представља засебну економско-техничку целину (а изградња се, према инвестиционом програму, изводи у етапама - фазама) који се по завршетку активира као производна јединица; наставак градње или опремање раније обустављених инвестиција; улагања у дугогодишње засаде, основно стадо, изградња и набавка бродова, авиона; улагања у објекте друштвеног стандарда и нових саобраћајница.

Реконструкција, модернизација, доградња и проширење обухвата инвестиције за преуређење или проширење постојећих објеката, опреме и уређаја, у циљу проширења обима, бољег прилагођавања потребама тржишта, измене врсте, техничко-технолошких решења производње или услуга.

Одржавање нивоа постојећих капацитетиа обухвата улагања у циљу замене застарелих и истрошених или уништених основних средстава постојећих организација или пословних јединица у њиховом саставу. Ове инвестиције могу да утичу на интензификацију процеса рада, али без проширења расположивих капацитета и битнијих измена у постојећој врсти производа, услуга и технологији рада.

Производним инвестиицијима сматрају се улагања намењена привредним делатностима, без занатских личних услуга, укључујући и производне комуналне делатности (водовод и канализацију, топлане и одржавање улица и тргова). Производним инвестицијама сматрају се улагања у помоћне погоне и управу предузећа, уколико је њихова основна делатност производна.

Непроизводне инвестииције обухватају улагања у стамбено-комуналне, занатске личне услуге, финансијске и друге услуге, образовање и културу, здравство и социјалну заштиту (без апотека) и друштвено-политичке заједнице и организације.

Укупно остварена, односно *предрачунска вредност инвестииција*, обухвата укупну набавну вредност завршених инвестиционих објеката, инвестиција у изградњи и инвестиција преосталих за извршење у наредном периоду у циљу довршавања незавршених објеката.

20-1. ИНВЕСТИЦИЈЕ У ОСНОВНА СРЕДСТВА¹⁾

- У ценама 1994. -

у хиљ. дин.

	1994	1995	1996	1997	1998 ²⁾
РЕПУБЛИКА СРБИЈА					
УКУПНО	2869068	2761885	2605629	2626185	2568567
Индустрија и рударство	680954	676684	645035	621936	611165
Пољопривреда, шумарство и водопривреда	419955	357052	324157	326177	318961
Грађевинарство	21469	19948	18676	23271	22376
Саобраћај и везе	256057	232842	191094	245788	241623
Трговина и угоститељство	128611	114121	100052	97133	93050
Стамбено-комунална делатност	1066935	1072815	1050573	1039409	1014778
Образовање и здравство	128407	121639	112037	110719	109342
Друштвено-политичке заједнице и организације	33053	33418	33385	32753	31921
Остало ³⁾	133627	133366	130620	128999	125351
ЦЕНТРАЛНА СРБИЈА					
УКУПНО	2178760	2098983	1976742	1993574	1949346
Индустрија и рударство	547913	545284	522646	503327	495665
Пољопривреда, шумарство и водопривреда	293446	252165	228733	230243	228853
Грађевинарство	15179	13969	12952	16320	15627
Саобраћај и везе	208447	189062	153643	197815	194307
Трговина и угоститељство	101048	89355	77358	75004	71710
Стамбено-комунална делатност	797439	800578	783603	776659	752419
Образовање и здравство	91892	85067	76546	74657	73957
Друштвено-политичке заједнице и организације	22793	22941	22967	22500	21968
Остало ³⁾	100603	100112	98294	97049	94840
ВОЈВОДИНА					
УКУПНО	549626	527641	501320	504279	494105
Индустрија и рударство	127948	126380	117760	114233	111181
Пољопривреда, шумарство и водопривреда	97267	77349	70427	71022	71655
Грађевинарство	1941	1702	1499	1888	1814
Саобраћај и везе	35186	31987	27156	34799	34312
Трговина и угоститељство	16752	15539	14224	13792	13564
Стамбено-комунална делатност	200378	203800	201007	199203	194407
Образовање и здравство	31741	31982	31074	31633	31095
Друштвено-политичке заједнице и организације	9208	9429	9382	9236	8973
Остало ³⁾	29205	29473	28791	28473	27104
КОСОВО И МЕТОХИЈА					
УКУПНО	140682	135261	127567	128332	125116
Индустрија и рударство	5093	5020	4629	4376	4319
Пољопривреда, шумарство и водопривреда	29242	27088	24997	24112	18453
Грађевинарство	4349	4277	4225	5063	4935
Саобраћај и везе	12424	11793	10295	13174	13004
Трговина и угоститељство	10811	9227	8470	8337	7776
Стамбено-комунална делатност	69118	68437	65963	63547	67952
Образовање и здравство	4774	4590	4417	4429	4290
Друштвено-политичке заједнице и организације	1052	1048	1036	1017	980
Остало ³⁾	3819	3781	3535	3447	3407

¹⁾ Обухваћене су инвестиције друштвеног, задружног, мешовитог и приватног сектора.

²⁾ Процена за Косово и Метохију.

³⁾ Обухвата: занатство, техничке и финансијске услуге.

20-2. ИЗВРШЕНЕ ИСПЛАТЕ ЗА ИНВЕСТИЦИЈЕ У ДРУШТВЕНОЈ СВОЈИНИ, 1998.

- По изворима средстава -

у хиљ. дин.

	Укупно	Исплаћено за инвестиције у основна средства (без средстава заједничке потрошње)					Исплаћено за инвестиције у средства заједничке потрошње
		свега	из сопствених средстава	из удружених средстава	из финансијских кредита	из осталих друштв. фондова, СИЗ-ова и ДПЗ-а	

РЕПУБЛИКА СРБИЈА¹⁾

УКУПНО	13467424	13182229	10154347	221150	1309583	1497149	285195
Индустрија и рударство	3963914	3908863	3662133	81437	150523	14770	55051
Електропривреда	987697	943613	890242	49597	2509	1265	44084
Производња угља	-	-	-	-	-	-	-
Прерада угља	-	-	-	-	-	-	-
Производња нафте и гаса	207628	207628	207628	-	-	-	-
Производња деривата нафте	105005	105005	105005	-	-	-	-
Производња руде гвожђа	-	-	-	-	-	-	-
Црна металургија	34166	34166	34166	-	-	-	-
Производња руда обојених метала	126503	126503	126503	-	-	-	-
Производња обојених метала	29343	29343	29343	-	-	-	-
Прерада обојених метала	8481	8481	8481	-	-	-	-
Производња неметала	47719	47719	17575	-	30144	-	-
Прерада неметала	24097	24097	24097	-	-	-	-
Металопрерађивачка делатност	89812	89665	85165	4500	-	-	147
Машиноградња	22684	22323	21671	-	52	600	361
Производња саобраћајних средстава	148400	147513	79293	-	67649	571	887
Бродоградња	737	737	521	-	-	216	-
Производња електричних машина и апарата	87786	87262	61788	17709	7765	-	524
Производња хемијских производа	144263	144263	144263	-	-	-	-
Прерада хемијских производа	359056	359056	359056	-	-	-	-
Производња камена и песка	17035	16967	13758	1809	1400	-	68
Производња грађевинског материјала	107115	106955	102059	-	4896	-	160
Производња резане грађе и плоча	18068	18068	16190	-	-	1878	-
Производња финалних производа од дрвета	60984	60984	59734	-	1250	-	-
Производња и прерада папира	8042	8042	8042	-	-	-	-
Производња предива и тканина	118121	117567	117567	-	-	-	554
Производња готових текстилних производа	54177	54177	53675	-	428	74	-
Производња коже и крзна	6678	6678	5821	-	-	857	-
Производња кожне обуће и галантерије	3206	3206	3206	-	-	-	-
Прерада каучука	89178	86445	81345	-	5100	-	2733
Производња прехрамбених производа	519865	514473	489813	134	15217	9309	5392
Производња пића	418543	418543	404430	-	14113	-	-
Производња сточне хране	18275	18275	18275	-	-	-	-
Производња и прерада дувана	47366	47366	47366	-	-	-	-
Графичка делатност	41402	41261	35309	5952	-	-	141
Дорада и прерада сировина из отпадака	5610	5610	5610	-	-	-	-
Производња разноврсних производа	6872	6872	5136	1736	-	-	-

¹⁾ Процена за Косово и Метохију.

**20-2. ИЗВРШЕНЕ ИСПЛАТЕ ЗА ИНВЕСТИЦИЈЕ У ДРУШТВЕНОЈ
СВОЈИНИ, 1998. (наставак)
- По изворима средстава -**

у хиљ. дин.

	Укупно	Исплаћено за инвестиције у основна средства (без средстава заједничке потрошње)					Исплаћено за инвестиције у средствва заједничке потрошње
		свега	из сопствених средстава	из удружених средстава	из финансијских кредита	из осталих друштв. фондова, СИЗ-ова и ДПЗ-а	
Пољопривреда и рибарство	387423	385441	370432	8132	5714	1163	1982
Шумарство	176390	176390	104444	-	583	71363	-
Водопривреда	107796	106496	48361	6762	-	51373	1300
Грађевинарство	242597	238801	214365	15832	6166	2438	3796
Саобраћај и везе	3001723	2984201	1474745	-	1096195	413261	17522
Трговина	185382	178074	177986	-	60	28	7308
Угоститељство и туризам	72933	71798	67094	3164	1540	-	1135
Занатство	5197	5197	5197	-	-	-	-
Стамбено-комунална делатност	1646274	1644613	1243748	71138	30745	298982	1661
Финансијске и друге услуге	557132	555558	534716	7452	2936	10454	1574
Образовање и култура	496050	476869	395518	1657	778	78916	19181
Здравство и социјална заштита	707813	703780	579480	14965	14083	95252	4033
Друштвено-политичке заједнице и организације	1916803	1746151	1276131	10611	260	459149	170652

ЦЕНТРАЛНА СРБИЈА

УКУПНО	10975334	10716846	7875493	181056	1285986	1374331	258488
Индустрија и рударство	2852592	2799638	2572237	76937	137538	12926	52954
Пољопривреда и рибарство	75334	75334	74906	-	404	24	-
Шумарство	169058	169058	97695	-	-	71363	-
Водопривреда	99447	98147	40244	6762	-	51141	1300
Грађевинарство	191627	187831	163495	15732	6166	2438	3796
Саобраћај и везе	2927149	2909652	1400196	-	1096195	413261	17497
Трговина	156754	149663	149575	-	60	28	7091
Угоститељство и туризам	53401	52266	50726	-	1540	-	1135
Занатство	3981	3981	3981	-	-	-	-
Стамбено-комунална делатност	1321737	1320191	1006695	66717	29935	216844	1546
Финансијске и друге услуге	371386	371386	353392	5980	2936	9078	-
Образовање и култура	395897	395716	321953	1077	713	71973	181
Здравство и социјална заштита	563190	559717	463895	3541	10479	81802	3473
Друштвено-политичке заједнице и организације	1793781	1624266	1176503	4310	-	443453	169515

**20-2. ИЗВРШЕНЕ ИСПЛАТЕ ЗА ИНВЕСТИЦИЈЕ У ДРУШТВЕНОЈ
СВОЈИНИ, 1998. (наставак)
- По изворима средстава -**

у хиљ. дин.

	Укупно	Исплаћено за инвестиције у основна средства (без средстава заједничке потрошње)					Исплаћено за инвестиције у средства заједничке потрошње
		свега	из сопствених средстава	из удружених средстава	из финансијских кредита	из осталих друштв. фондова, СИЗ-ова и ДПЗ-а	

ВОЈВОДИНА

УКУПНО	2335357	2329029	2166418	39994	22847	99770	6328
Индустрија и рударство	1096123	1094215	1075957	4500	12485	1273	1908
Пољопривреда и рибарство	309519	307537	292956	8132	5310	1139	1982
Шумарство	7274	7274	6691	-	583	-	-
Водопривреда	8105	8105	8105	-	-	-	-
Грађевинарство	35976	35976	35976	-	-	-	-
Саобраћај и везе	74501	74476	74476	-	-	-	25
Трговина	28510	28293	28293	-	-	-	217
Угоститељство и туризам	18700	18700	15536	3164	-	-	-
Занатство	950	950	950	-	-	-	-
Стамбено-комунална делатност	306039	305924	227185	4421	800	73518	115
Финансијске и друге услуге	183310	182106	179258	1472	-	1376	1204
Образовање и култура	75591	75591	69828	580	65	5118	-
Здравство и социјална заштита	138455	138455	112037	11424	3604	11390	-
Друштвено-политичке заједнице и организације	52304	51427	39170	6301	-	5956	877

КОСОВО И МЕТОХИЈА¹⁾

УКУПНО	156733	136354	112436	100	770	23048	20379
Индустрија и рударство	15199	15010	13939	-	500	571	189
Пољопривреда и рибарство	2570	2570	2570	-	-	-	-
Шумарство	58	58	58	-	-	-	-
Водопривреда	244	244	12	-	-	232	-
Грађевинарство	14994	14994	14894	100	-	-	-
Саобраћај и везе	73	73	73	-	-	-	-
Трговина	118	118	118	-	-	-	-
Угоститељство и туризам	832	832	832	-	-	-	-
Занатство	263	263	263	-	-	-	-
Стамбено-комунална делатност	18498	18498	9868	-	10	8620	-
Финансијске и друге услуге	2436	2066	2066	-	-	-	370
Образовање и култура	24562	5562	3737	-	-	1825	19000
Здравство и социјална заштита	6168	5608	3548	-	-	2060	560
Друштвено-политичке заједнице и организације	70718	70458	60458	-	260	9740	260

¹⁾ Процена за Косово и Метохију.

20-3. ОСТВАРЕНЕ ИНВЕСТИЦИЈЕ ПО КАРАКТЕРУ ИЗГРАДЊЕ И ТЕХНИЧКОЈ СТРУКТУРИ, 1998.

- У друштвеној својини, принцип чистих делатности - у хил. дин.

Намена инвестиција	Укупно	Карактер изградње			Техничка структура		
		нови капацитети	реконструкција и модернизација постојећих капацитета	одржавање нивоа постојећих капацитета	грађевински радови	опрема са монтажом	остало

РЕПУБЛИКА СРБИЈА¹⁾

УКУПНО	13380221	4202588	6731460	2446173	6097968	6534614	747639
Производне делатности	10494628	2981319	5882025	1631284	4604025	5202328	688275
Непроизводне делатности	2885593	1221269	849435	814889	1493943	1332286	59364
Индустрија и рударство	4024725	1427226	1804724	792775	1135138	2620547	269040
Електропривреда	860782	482001	286893	91888	257479	506601	96702
Производња угља	327311	147427	155687	24197	74193	171320	81798
Прерада угља	-	-	-	-	-	-	-
Производња нафте и гаса	207628	-	207628	-	148428	58814	386
Производња деривата нафте	105005	99838	5167	-	93301	11704	-
Производња руде гвожђа	-	-	-	-	-	-	-
Црна металургија	36621	8799	5720	22102	4554	31767	300
Производња руда обојених метала	126035	97364	13561	15110	35844	77883	12308
Производња обојених метала	32214	-	519	31695	3415	22319	6480
Прерада обојених метала	9036	-	4915	4121	2499	5827	710
Производња неметала	23378	13964	4374	5040	931	22447	-
Прерада неметала	25919	1008	12102	12809	6633	19141	145
Металопрефајвачка делатност	84889	9449	34989	40451	23370	61139	380
Машиноградња	22252	10012	6880	5360	7493	14659	100
Производња саобр. средстава	130584	1417	52629	76538	45106	85303	175
Бродоградња	2386	-	2244	142	453	1933	-
Производња ел. машина и апарата	88539	14611	23121	50807	9298	78873	368
Производња хемијских производа	89173	1503	22544	65126	11884	76264	1025
Прерада хемијских производа	404300	90191	253656	60453	99981	274487	29832
Производња камена и песка	19943	9304	10235	404	3681	15364	898
Производња грађ. материјала	80220	4543	40354	35323	13084	66038	1098
Производња резане грађе и плоча	17892	6170	4785	6937	4411	13450	31
Производња финалних производа од дрвета	12003	4482	3128	4393	6010	5990	3
Производња и прерада папира	8274	2109	2391	3774	201	8073	-
Производња предива и тканина	118233	47229	70442	562	12659	105071	503
Производња готових текст. произв.	52073	8079	14487	29507	11432	38648	1993
Производња коже и крзна	5943	216	2354	3373	1134	4809	-
Производња кожне обуће и галант.	3375	-	443	2932	298	3055	22
Прерада каучука	30686	14165	5970	10551	3468	26501	717
Производња прехр. производа	528192	85806	313610	128776	88723	418482	20987
Производња пића	454304	241783	171195	41326	130836	314635	8833
Производња сточне хране	20148	7561	12123	464	7572	12332	244
Производња и прерада дувана	45279	4316	35836	5127	5513	36764	3002
Графичка делатност	41234	11323	20695	9216	15361	25873	-
Дорада и прерада сировина из отпадака	4820	-	3784	1036	2194	2626	-
Производња разноврсних произв.	6054	2556	263	3235	3699	2355	-

¹⁾ Процена за Косово и Метохију.

20-3. ОСТВАРЕНЕ ИНВЕСТИЦИЈЕ ПО КАРАКТЕРУ ИЗГРАДЊЕ И ТЕХНИЧКОЈ СТРУКТУРИ, 1998. (наставак)

- У друштвеној својини, принцип чистих делатности - у хиљ. дин.

Намена инвестиција	Укупно	Карактер изградње			Техничка структура		
		нови капацитети	реконструкција и модернизација постојећих капацитета	одржавање нивоа постојећих капацитета	грађевински радови	опрема са монтажом	остало
Пољопривреда и рибарство	375898	78707	73125	224066	42345	205420	128133
Шумарство	176733	325	168782	7626	75102	30135	71496
Водопривреда	67903	43949	5967	17987	43829	19679	4395
Грађевинарство	175564	64401	54470	56693	40230	134801	533
Саобраћај и везе	4006588	486952	3106223	413413	2181953	1639710	184925
Трговина	191414	34485	122823	34106	99513	90393	1508
Угоститељство и туризам	82687	4609	61844	16234	36915	44372	1400
Занатство	22881	24	1546	21311	11097	11772	12
Стамбено-комунална делатност	1768343	1335800	384105	48438	1430367	278110	59866
Финансијске и друге услуге	564718	226229	263322	75167	235425	318441	10852
Образовање и култура	456867	135152	205098	116617	223523	230756	2588
Здравство и социјална заштита	633365	119145	351200	163020	290862	340208	2295
Друштвено-политичке заједнице и организације	832535	245584	128231	458720	251669	570270	10596

ЦЕНТРАЛНА СРБИЈА

УКУПНО	10340340	3306071	5277749	1756520	4777241	4963952	599147
Индустрија и рударство	2847021	1171811	1129635	545575	755909	1836321	254791
Пољопривреда и рибарство	80139	17329	15599	47211	8794	19818	51527
Шумарство	117343	210	116781	352	60351	18032	38960
Водопривреда	38845	22390	4844	11611	28600	8732	1513
Грађевинарство	128393	41708	46367	40318	25540	102824	29
Саобраћај и везе	3502054	376718	2772911	352425	1923965	1400684	177405
Трговина	152036	23643	100276	28117	77417	73929	690
Угоститељство и туризам	56081	4609	41479	9993	22109	33046	926
Занатство	18437	24	891	17522	10760	7665	12
Стамбено-комунална делатност	1352409	1047725	279150	25534	1077476	219214	55719
Финансијске и друге услуге	388405	165793	181662	40950	144232	236156	8017
Образовање и култура	379914	111816	178236	89862	185061	192573	2280
Здравство и социјална заштита	497648	99685	300180	97783	231523	265083	1042
Друштвено-политичке заједнице и организације	781615	222610	109738	449267	225504	549875	6236

20-3. ОСТВАРЕНЕ ИНВЕСТИЦИЈЕ ПО КАРАКТЕРУ ИЗГРАДЊЕ И ТЕХНИЧКОЈ СТРУКТУРИ, 1998. (наставак)

- У друштвеној својини, принцип чистих делатности - у хиљ. дин.

Намена инвестиција	Укупно	Карактер изградње			Техничка структура		
		нови капацитети	реконструкција и модернизација постојећих капацитета	одржавање нивоа постојећих капацитета	грађевински радови	опрема са монтажом	остало

ВОЈВОДИНА

УКУПНО	2741601	710543	1356408	674650	1130354	1479226	132021
Индустрија и рударство	1112619	197428	668106	247085	363502	741540	7577
Пољопривреда и рибарство	294839	61378	56833	176628	33488	184981	76370
Шумарство	53660	115	46271	7274	11429	12095	30136
Водопривреда	28480	21559	891	6030	15229	10369	2882
Грађевинарство	36576	20693	2021	13862	6069	30003	504
Саобраћај и везе	387660	47992	282619	57049	168160	217034	2466
Трговина	37382	10842	21052	5488	22096	14468	818
Угоститељство и туризам	25774	-	19551	6223	14708	10592	474
Занатство	4181	-	553	3628	219	3962	-
Стамбено-комунална делатност	343176	227002	98420	17754	290114	48915	4147
Финансијске и друге услуге	173759	60372	79353	34034	90829	80095	2835
Образовање и култура	71391	23336	22517	25538	35013	36153	225
Здравство и социјална заштита	130057	19292	45555	65210	56886	71918	1253
Друштвено-политичке заједнице и организације	42047	20534	12666	8847	22612	17101	2334

КОСОВО И МЕТОХИЈА¹⁾

УКУПНО	298280	185974	97303	15003	190373	91436	16471
Индустрија и рударство	65085	57987	6983	115	15727	42686	6672
Пољопривреда и рибарство	920	-	693	227	63	621	236
Шумарство	5730	-	5730	-	3322	8	2400
Водопривреда	578	-	232	346	-	578	-
Грађевинарство	10595	2000	6082	2513	8621	1974	-
Саобраћај и везе	116874	62242	50693	3939	89828	21992	5054
Трговина	1996	-	1495	501	-	1996	-
Угоститељство и туризам	832	-	814	18	98	734	-
Занатство	263	-	102	161	118	145	-
Стамбено-комунална делатност	72758	61073	6535	5150	62777	9981	-
Финансијске и друге услуге	2554	64	2307	183	364	2190	-
Образовање и култура	5562	-	4345	1217	3449	2030	83
Здравство и социјална заштита	5660	168	5465	27	2453	3207	-
Друштвено-политичке заједнице и организације	8873	2440	5827	606	3553	3294	2026

¹⁾ Процена за Косово и Метохију.

**20-4. ОСТВАРЕНЕ ИНВЕСТИЦИЈЕ ПО ДЕЛАТНОСТИМА ИНВЕСТИТОРА
И НАМЕНИ ИНВЕСТИЦИЈА, 1998.**

- У друштвеној својини, организациони принцип -

у хилџ. дин.

Делатност инвеститора	Укупно	Намена инвестиција					
		индустрија и рударство	пољопривреда и рибарство	шумарство	водопривреда	грађевинарство	саобраћај и везе
РЕПУБЛИКА СРБИЈА¹⁾							
УКУПНО	13400260	4024737	375898	176733	67903	176632	4008797
Индустрија и рударство	4177463	4002406	15877	-	-	2000	33404
Електропривреда	1205302	1186154	-	-	-	-	-
Производња угља	-	-	-	-	-	-	-
Прерада угља	-	-	-	-	-	-	-
Производња нафте и гаса	207628	207628	-	-	-	-	-
Производња деривата нафте	105005	105005	-	-	-	-	-
Производња руде гвожђа	-	-	-	-	-	-	-
Црна металургија	59601	36621	-	-	-	-	-
Производња руда обојених метала	126035	126035	-	-	-	-	-
Производња обојених метала	31695	31695	-	-	-	-	-
Прерада обојених метала	9036	9036	-	-	-	-	-
Производња неметала	9159	9159	-	-	-	-	-
Прерада неметала	25668	25668	-	-	-	-	-
Металопрерађивачка делатност	84857	82780	-	-	-	2000	-
Машиноградња	22572	22211	-	-	-	-	-
Производња саобраћајних средстава	154926	131614	-	-	-	-	-
Бродоградња	2386	2386	-	-	-	-	-
Производња електричних машина и апарата	88738	87670	-	-	-	-	-
Производња хемијских производа	112262	89677	31	-	-	-	-
Прерада хемијских производа	377127	374845	-	-	-	-	-
Производња камена и песка	20011	19943	-	-	-	-	-
Производња грађевинског материјала	101392	94690	-	-	-	-	3198
Производња резане грађе и плоча	17892	17892	-	-	-	-	-
Производња финалних производа од дрвета	59839	58046	-	-	-	-	118
Производња и прерада папира	8274	8274	-	-	-	-	-
Производња предива и тканина	126148	118233	-	-	-	-	-
Производња готових текстилних производа	52150	52073	-	-	-	-	-
Производња коже и крзна	5943	5943	-	-	-	-	-
Производња кожне обуће и галантерије	3375	3375	-	-	-	-	-
Прерада каучука	89194	59977	-	-	-	-	26484
Производња прехранбених производа	532293	509666	3078	-	-	-	3604
Производња пића	421584	408739	12768	-	-	-	-
Производња сточне хране	19116	19116	-	-	-	-	-
Производња и прерада дувана	45279	45279	-	-	-	-	-
Графичка делатност	40494	40494	-	-	-	-	-
Дорада и прерада сировина из отпадака	5610	5610	-	-	-	-	-
Производња разноврсних производа	6872	6872	-	-	-	-	-

¹⁾ Процена за Косово и Метохију.

**20-4. ОСТВАРЕНЕ ИНВЕСТИЦИЈЕ ПО ДЕЛАТНОСТИМА ИНВЕСТИТОРА
И НАМЕНИ ИНВЕСТИЦИЈА, 1998. (наставак)**

- У друштвеној својини, организациони принцип -

у хиљ. дин.

Делатност инвеститора	Намена инвестиција							друштв.-полит. заједн. и организације
	трговина	угоститељство и туризам	занатство	стамбено-комунална делатност	финансијске и друге услуге	образовање и култура	здравство и социјална заштита	

РЕПУБЛИКА СРБИЈА¹⁾

УКУПНО	191463	86210	23643	1768343	553728	474456	633565	838152
Индустрија и рударство	7626	768	18008	60812	8450	28112	-	-
Електропривреда	-	-	490	18658	-	-	-	-
Производња угља	-	-	-	-	-	-	-	-
Прерада угља	-	-	-	-	-	-	-	-
Производња нафте и гаса	-	-	-	-	-	-	-	-
Производња деривата нафте	-	-	-	-	-	-	-	-
Производња руде гвожђа	-	-	-	-	-	-	-	-
Црна металургија	-	-	-	-	-	22980	-	-
Производња руда обојених метала	-	-	-	-	-	-	-	-
Производња обојених метала	-	-	-	-	-	-	-	-
Прерада обојених метала	-	-	-	-	-	-	-	-
Производња неметала	-	-	-	-	-	-	-	-
Прерада неметала	-	-	-	-	-	-	-	-
Металопрерађивачка делатност	-	-	-	77	-	-	-	-
Машиноградња	-	-	-	361	-	-	-	-
Производња саобр. средстава	-	-	14252	9060	-	-	-	-
Бродоградња	-	-	-	-	-	-	-	-
Производња електричних машина и апарата	-	10	-	1058	-	-	-	-
Производња хемијских производа	4280	366	3231	3640	8167	2870	-	-
Прерада хемијских производа	-	-	-	20	-	2262	-	-
Производња камена и песка	-	68	-	-	-	-	-	-
Производња грађ. материјала	-	184	-	3320	-	-	-	-
Производња резане грађе и плоча	-	-	-	-	-	-	-	-
Производња финалних производа од дрвета	-	140	-	1535	-	-	-	-
Производња и прерада папира	-	-	-	-	-	-	-	-
Производња предива и тканина	-	-	-	7915	-	-	-	-
Производња готових текстилних производа	77	-	-	-	-	-	-	-
Производња коже и крзна	-	-	-	-	-	-	-	-
Производња кожне обуће и галантерије	-	-	-	-	-	-	-	-
Прерада каучука	-	-	-	2733	-	-	-	-
Производња прехр. производа	3237	-	35	12435	238	-	-	-
Производња пића	32	-	-	-	45	-	-	-
Производња сточне хране	-	-	-	-	-	-	-	-
Производња и прерада дувана	-	-	-	-	-	-	-	-
Графичка делатност	-	-	-	-	-	-	-	-
Дорада и прерада сировина из отпадака	-	-	-	-	-	-	-	-
Производња разноврсних произв.	-	-	-	-	-	-	-	-

¹⁾ Процена за Косово и Метохију.

**20-4. ОСТВАРЕНЕ ИНВЕСТИЦИЈЕ ПО ДЕЛАТНОСТИМА ИНВЕСТИТОРА
И НАМЕНИ ИНВЕСТИЦИЈА, 1998. (наставак)**

- У друштвеној својини, организациони принцип -

у хиљ. дин.

Делатност инвеститора	Укупно	Намена инвестиција					
		индустрија и рударство	пољопривреда и рибарство	шумарство	водопривреда	грађевинарство	саобраћај и везе
Пољопривреда и рибарство	390863	18114	358469	133	2145	-	2803
Шумарство	176390	-	-	176390	-	-	-
Водопривреда	74479	-	-	-	61755	-	-
Грађевинарство	229715	-	-	-	-	163655	13180
Саобраћај и везе	3107019	-	-	-	-	-	3083566
Трговина	187276	868	-	-	-	-	-
Угоститељство и туризам	73545	290	-	-	-	-	-
Занатство	5194	-	-	-	-	-	-
Стамбено-комунална делатност	1510537	850	910	-	3897	8461	265690
Финансијске и друге услуге	546531	400	-	210	-	-	22846
Образовање и култура	489152	714	642	-	12	-	69
Здравство и социјална заштита	631772	10	-	-	-	-	-
Друштвено-политичке заједнице и организације	1700324	1085	-	-	94	2516	587239

ЦЕНТРАЛНА СРБИЈА

УКУПНО	10974687	2985503	80202	169268	57499	129841	3825253
Индустрија и рударство	3114059	2980404	9883	-	-	-	27264
Пољопривреда и рибарство	74994	2494	69826	-	-	-	1258
Шумарство	169058	-	-	169058	-	-	-
Водопривреда	66326	-	-	-	53602	-	-
Грађевинарство	178508	-	-	-	-	125639	180
Саобраћај и везе	3020626	-	-	-	-	-	2997198
Трговина	162350	637	-	-	-	-	-
Угоститељство и туризам	54459	290	-	-	-	-	-
Занатство	3981	-	-	-	-	-	-
Стамбено-комунална делатност	1287892	-	-	-	3897	4202	256330
Финансијске и друге услуге	369372	-	-	210	-	-	20008
Образовање и култура	391634	714	493	-	-	-	69
Здравство и социјална заштита	505373	10	-	-	-	-	-
Друштвено-политичке заједнице и организације	1576055	954	-	-	-	-	522946

**20-4. ОСТВАРЕНЕ ИНВЕСТИЦИЈЕ ПО ДЕЛАТНОСТИМА ИНВЕСТИТОРА
И НАМЕНИ ИНВЕСТИЦИЈА, 1998. (наставак)**

- У друштвеној својини, организациони принцип -

у хиљ. дин.

Делатност инвеститора	Намена инвестиција							
	трговина	угоститељство и туризам	занатство	стамбено-комунална делатност	финансијске и друге услуге	образовање и култура	здравство и социјална заштита	друштв.-полит. заједн. и организације
Пољопривреда и рибарство	4869	2243	-	1982	105	-	-	-
Шумарство	-	-	-	-	-	-	-	-
Водопривреда	-	2616	-	10108	-	-	-	-
Грађевинарство	-	-	-	52880	-	-	-	-
Саобраћај и везе	-	5931	-	17522	-	-	-	-
Трговина	177887	607	-	7914	-	-	-	-
Угоститељство и туризам	-	72120	-	1135	-	-	-	-
Занатство	-	-	5194	-	-	-	-	-
Стамбено-комунална делатност	1081	-	441	1324270	4797	140	-	-
Финансијске и друге услуге	-	629	-	57656	449252	15503	-	35
Образовање и култура	-	216	-	19312	37139	424363	6685	-
Здравство и социјална заштита	-	-	-	4958	-	-	626804	-
Друштвено-политичке заједнице и организације	-	1080	-	209794	53985	6338	76	838117

ЦЕНТРАЛНА СРБИЈА

УКУПНО	158099	62038	19199	1391341	386941	395961	502523	811019
Индустрија и рударство	2795	218	14777	53476	-	25242	-	-
Пољопривреда и рибарство	1288	23	-	-	105	-	-	-
Шумарство	-	-	-	-	-	-	-	-
Водопривреда	-	2616	-	10108	-	-	-	-
Грађевинарство	-	-	-	52689	-	-	-	-
Саобраћај и везе	-	5931	-	17497	-	-	-	-
Трговина	154016	-	-	7697	-	-	-	-
Угоститељство и туризам	-	53034	-	1135	-	-	-	-
Занатство	-	-	3981	-	-	-	-	-
Стамбено-комунална делатност	-	-	441	1018222	4660	140	-	-
Финансијске и друге услуге	-	-	-	43428	291126	14565	-	35
Образовање и култура	-	216	-	312	37103	352727	-	-
Здравство и социјална заштита	-	-	-	2840	-	-	502523	-
Друштвено-политичке заједнице и организације	-	-	-	183937	53947	3287	-	810984

**20-4. ОСТВАРЕНЕ ИНВЕСТИЦИЈЕ ПО ДЕЛАТНОСТИМА ИНВЕСТИТОРА
И НАМЕНИ ИНВЕСТИЦИЈА, 1998. (наставак)**

- У друштвеној својини, организациони принцип -

у хиљ. дин.

Делатност инвеститора	Укупно	Намена инвестиција					
		индустрија и рударство	пољопривреда и рибарство	шумарство	водопривреда	грађевинарство	саобраћај и везе

ВОЈВОДИНА

УКУПНО	2267565	1024011	294839	7407	10160	36196	104708
Индустрија и рударство	1047705	1008492	5994	-	-	-	6140
Пољопривреда и рибарство	313299	13907	287786	133	2145	-	1545
Шумарство	7274	-	-	7274	-	-	-
Водопривреда	7909	-	-	-	7909	-	-
Грађевинарство	35913	-	-	-	-	35722	-
Саобраћај и везе	86320	-	-	-	-	-	86295
Трговина	24808	231	-	-	-	-	-
Угоститељство и туризам	18254	-	-	-	-	-	-
Занатство	950	-	-	-	-	-	-
Стамбено-комунална делатност	303197	850	910	-	-	258	7669
Финансијске и друге услуге	174723	400	-	-	-	-	2838
Образовање и култура	72956	-	149	-	12	-	-
Здравство и социјална заштита	120231	-	-	-	-	-	-
Друштвено-политичке заједнице и организације	54026	131	-	-	94	216	221

КОСОВО И МЕТОХИЈА¹⁾

УКУПНО	158008	15223	857	58	244	10595	78836
Индустрија и рударство	15699	13510	-	-	-	2000	-
Пољопривреда и рибарство	2570	1713	857	-	-	-	-
Шумарство	58	-	-	58	-	-	-
Водопривреда	244	-	-	-	244	-	-
Грађевинарство	15294	-	-	-	-	2294	13000
Саобраћај и везе	73	-	-	-	-	-	73
Трговина	118	-	-	-	-	-	-
Угоститељство и туризам	832	-	-	-	-	-	-
Занатство	263	-	-	-	-	-	-
Стамбено-комунална делатност	19448	-	-	-	-	4001	1691
Финансијске и друге услуге	2436	-	-	-	-	-	-
Образовање и култура	24562	-	-	-	-	-	-
Здравство и социјална заштита	6168	-	-	-	-	-	-
Друштвено-политичке заједнице и организације	70243	-	-	-	-	2300	64072

¹⁾ Процена за Косово и Метохију.

**20-4. ОСТВАРЕНЕ ИНВЕСТИЦИЈЕ ПО ДЕЛАТНОСТИМА ИНВЕСТИТОРА
И НАМЕНИ ИНВЕСТИЦИЈА, 1998. (наставка)**

- У друштвеној својини, организациони принцип -

у хиљ. дин.

Делатност инвеститора	Намена инвестиција							
	трговина	угоститељство и туризам	занатство	стамбено-комунална делатност	финансијске и друге услуге	образовање и култура	здравство и социјална заштита	друштв.-полит. заједн. и организације

ВОЈВОДИНА

УКУПНО	33246	23340	4181	342867	164721	72933	125434	23522
Индустрија и рударство	4831	550	3231	7147	8450	2870	-	-
Пољопривреда и рибарство	3581	2220	-	1982	-	-	-	-
Шумарство	-	-	-	-	-	-	-	-
Водопривреда	-	-	-	-	-	-	-	-
Грађевинарство	-	-	-	191	-	-	-	-
Саобраћај и везе	-	-	-	25	-	-	-	-
Трговина	23753	607	-	217	-	-	-	-
Угоститељство и туризам	-	18254	-	-	-	-	-	-
Занатство	-	-	950	-	-	-	-	-
Стамбено-комунална делатност	1081	-	-	292292	137	-	-	-
Финансијске и друге услуге	-	629	-	13858	156060	938	-	-
Образовање и култура	-	-	-	-	36	66074	6685	-
Здравство и социјална заштита	-	-	-	1558	-	-	118673	-
Друштвено-политичке заједнице и организације	-	1080	-	25597	38	3051	76	23522

КОСОВО И МЕТОХИЈА¹⁾

УКУПНО	118	832	263	34135	2066	5562	5608	3611
Индустрија и рударство	-	-	-	189	-	-	-	-
Пољопривреда и рибарство	-	-	-	-	-	-	-	-
Шумарство	-	-	-	-	-	-	-	-
Водопривреда	-	-	-	-	-	-	-	-
Грађевинарство	-	-	-	-	-	-	-	-
Саобраћај и везе	-	-	-	-	-	-	-	-
Трговина	118	-	-	-	-	-	-	-
Угоститељство и туризам	-	832	-	-	-	-	-	-
Занатство	-	-	263	-	-	-	-	-
Стамбено-комунална делатност	-	-	-	13756	-	-	-	-
Финансијске и друге услуге	-	-	-	370	2066	-	-	-
Образовање и култура	-	-	-	19000	-	5562	-	-
Здравство и социјална заштита	-	-	-	560	-	-	5608	-
Друштвено-политичке заједнице и организације	-	-	-	260	-	-	-	3611

¹⁾ Процена за Косово и Метохију.

20-5. ПРЕДРАЧУНСКА ВРЕДНОСТ ИНВЕСТИЦИЈА ПО ФАЗАМА ИЗГРАДЊЕ, 1998.

- У друштвеној својини, принцип чистих делатности -

у хиљ. дин.

Намена инвестиција	Укупно	Активи- рано пре извеш- тајне године	Активирано у току извештајне године				Неакти- вирано крајем извеш- тајне године	Предви- ђено за наред- ни пе- риод
			свега	грађе- вински радови	опрема са монта- жом	остало		

РЕПУБЛИКА СРБИЈА¹⁾

УКУПНО	34323030	1019071	11702734	4895183	6392901	414650	11682963	9918262
Индустрија и рударство	11106602	257051	4521117	1706961	2691211	122945	4359560	1968874
Електропривреда	3253682	-	550578	261713	279249	9616	2054808	648296
Производња угља	1270521	-	870324	396594	450729	23001	268697	131500
Прерада угља	-	-	-	-	-	-	-	-
Производња нафте и гаса	1405685	-	778363	510514	267463	386	627322	-
Производња деривата нафте	173353	-	9466	690	6170	2606	143986	19901
Производња руде гвожђа	-	-	-	-	-	-	-	-
Црна металургија	65531	21528	19285	3105	15880	300	19434	5284
Производња руде обојених метала	563170	121377	106664	19637	77780	9247	125612	209517
Производња обојених метала	32595	99	32465	3316	22669	6480	21	10
Прерада обојених метала	9581	-	9036	2499	5827	710	545	-
Производња неметала	27007	-	26189	62	26127	-	818	-
Прерада неметала	134240	1463	49815	1283	48447	85	18242	64720
Металопрерађивачка делатност	130878	7113	85013	24001	60668	344	20018	18734
Машиноградња	29911	-	20968	6962	13906	100	6088	2855
Производња саобр. средстава	243452	-	104138	44778	59185	175	98045	41269
Бродоградња	4372	-	1933	-	1933	-	2314	125
Производња електричних машина и апарата	131808	6469	117131	20979	95569	583	7608	600
Производња хем. производа	310831	-	45336	2701	42443	192	50784	214711
Прерада хемијских производа	813014	24499	290789	61991	203868	24930	210046	287680
Производња камена и песка	30248	1771	12544	817	11641	86	9822	6111
Производња грађ. материјала	97953	926	64531	12784	50834	913	20994	11502
Производња резане грађе и плоча	24148	1860	17009	4004	12974	31	2579	2700
Производња финалних производа од дрвета	19096	-	7453	2368	5082	3	6040	5603
Производња и прерада папира	8385	-	7835	311	7524	-	549	1
Производња предива и тканина	118233	-	118233	12659	105071	503	-	-
Производња готових текстилних производа	67800	140	43351	6226	37097	28	10763	13546
Производња коже и крзна	18479	-	5943	1134	4809	-	5440	7096
Производња кожне обуће и галантерије	3375	-	3375	298	3063	14	-	-
Прерада каучука	50060	8088	18444	3257	13809	1378	22161	1367
Производња прехр. производа	707298	33502	509491	79294	409844	20353	71044	93261
Производња пића	673670	14054	277899	55836	214169	7894	305564	76153
Производња сточне хране	33790	94	26434	10532	15898	4	6030	1232
Производња и прерада дувана	587740	14068	250486	145052	92451	12983	223186	100000
Графичка делатност	55722	-	29903	5817	24086	-	20819	5000
Дорада и прерада сировина из отпадака	4820	-	4785	2194	2591	-	35	-
Производња разноврсних производа	6154	-	5908	3553	2355	-	146	100

¹⁾ Процена за Косово и Метохију.

**20-5. ПРЕДРАЧУНСКА ВРЕДНОСТ ИНВЕСТИЦИЈА ПО ФАЗАМА
ИЗГРАДЊЕ, 1998. (наставак)**

- У друштвеној својини, принцип чистих делатности - у хиљ. дин.

Намена инвестиција	Укупно	Активи- рано пре извеш- тајне године	Активирано у току извештајне го- дине				Неакти- вирано крајем извеш- тајне године	Предви- ђено за наред- ни пе- риод
			свега	грађе- вински радови	опрема са монта- жом	остало		
Пољопривреда и рибарство	449446	556	365836	39350	197837	128649	53801	29253
Шумарство	229493	20	149802	48184	30135	71483	65037	14634
Водопривреда	681082	51342	22937	4061	18799	77	182592	424211
Грађевинарство	190424	1692	174588	39673	134382	533	13307	837
Саобраћај и везе	10554896	21852	2313625	842147	1457734	13744	3389489	4829930
Трговина	208613	-	182074	95152	85396	1526	17595	8944
Угостителство и туризам	337965	4600	79318	34138	43511	1669	34793	219254
Занатство	23341	87	22841	11136	11693	12	278	135
Стамбено-комунална делатност	5700927	274408	1687303	1370902	264642	51759	2376801	1362415
Финансијске и друге услуге	988032	8318	500691	163770	330049	6272	234798	244225
Образовање и култура	979709	10418	357481	131832	223161	2488	335503	276307
Здравство и социјална заштита	1452607	365783	585149	248430	333389	3330	195016	306659
Друштвено-политичке заједнице и организације	1419893	22944	739972	159447	570962	9563	424393	232584

ЦЕНТРАЛНА СРБИЈА

УКУПНО	27832306	707708	8401107	3406715	4735421	258971	10047093	8676398
Индустрија и рударство	8207186	255750	2885222	1010247	1767682	107293	3416259	1649955
Пољопривреда и рибарство	114442	496	67313	5824	19818	41671	28215	18418
Шумарство	161771	-	90425	33433	18032	38960	60700	10646
Водопривреда	469606	1342	7910	491	7390	29	139018	321336
Грађевинарство	143253	1692	127660	25226	102405	29	13064	837
Саобраћај и везе	9692261	20819	1936875	669266	1262035	5574	3225784	4508783
Трговина	159701	-	145215	75575	68932	708	13315	1171
Угостителство и туризам	307916	4600	50661	18043	31607	1011	34701	217954
Занатство	18810	-	18397	10799	7586	12	278	135
Стамбено-комунална делатност	4843829	265982	1246954	988319	208890	49745	2098017	1232876
Финансијске и друге услуге	710061	8318	351744	99668	247713	4363	185402	164597
Образовање и култура	842758	9875	303221	116073	185050	2098	290850	238812
Здравство и социјална заштита	848550	131069	465711	204806	258630	2275	155864	95906
Друштвено-политичке заједнице и организације	1312162	7765	703799	148945	549651	5203	385626	214972

**20-5. ПРЕДРАЧУНСКА ВРЕДНОСТ ИНВЕСТИЦИЈА ПО ФАЗАМА
ИЗГРАДЊЕ, 1998. (наставак)**

- У друштвеној својини, принцип чистих делатности -

у хиљ. дин.

Намена инвестиција	Укупно	Активи- рано пре извеш- тајне године	Активирано у току извештајне го- дине				Неакти- вирано крајем извеш- тајне године	Предви- ђено за наред- ни пе- риод
			свега	грађе- вински радови	опрема са монта- жом	остало		

ВОЈВОДИНА

УКУПНО	6012633	296746	3012684	1305895	1567508	139281	1544749	1158454
Индустрија и рударство	2830760	1301	1567239	677082	881203	8954	943301	318919
Пољопривреда и рибарство	334084	60	297603	33069	177792	86742	25586	10835
Шумарство	61972	-	53647	11429	12095	30123	4337	3988
Водопривреда	210898	50000	14449	3570	10831	48	43574	102875
Грађевинарство	36576	-	36333	5826	30003	504	243	-
Саобраћај и везе	677545	1033	270631	92999	174417	3215	147670	258211
Трговина	46785	-	34863	19577	14468	818	4149	7773
Угоститељство и туризам	29217	-	27825	15997	11170	658	92	1300
Занатство	4268	87	4181	219	3962	-	-	-
Стамбено-комунална делатност	703351	8426	370670	322885	45771	2014	204716	119539
Финансијске и друге услуге	275417	-	146393	63738	80146	2509	49396	79628
Образовање и култура	131389	543	48698	12310	36081	307	44653	37495
Здравство и социјална заштита	598397	234714	113778	41171	71552	1055	39152	210753
Друштвено-политичке заједнице и организације	71974	582	26374	6023	18017	2334	37880	7138

КОСОВО И МЕТОХИЈА¹⁾

УКУПНО	478091	14617	288943	182573	89972	16398	91121	83410
Индустрија и рударство	68656	-	68656	19632	42326	6698	-	-
Пољопривреда и рибарство	920	-	920	457	227	236	-	-
Шумарство	5750	20	5730	3322	8	2400	-	-
Водопривреда	578	-	578	-	578	-	-	-
Грађевинарство	10595	-	10595	8621	1974	-	-	-
Саобраћај и везе	185090	-	106119	79882	21282	4955	16035	62936
Трговина	2127	-	1996	-	1996	-	131	-
Угоститељство и туризам	832	-	832	98	734	-	-	-
Занатство	263	-	263	118	145	-	-	-
Стамбено-комунална делатност	153747	-	69679	59698	9981	-	74068	10000
Финансијске и друге услуге	2554	-	2554	364	2190	-	-	-
Образовање и култура	5562	-	5562	3449	2030	83	-	-
Здравство и социјална заштита	5660	-	5660	2453	3207	-	-	-
Друштвено-политичке заједнице и организације	35757	14597	9799	4479	3294	2026	887	10474

¹⁾ Процена за Косово и Метохију.

**20-6. БРОЈ ИНВЕСТИТОРА ПО ДЕЛАТНОСТИ И ВИСИНИ
ОСТВАРЕНИХ ИНВЕСТИЦИЈА, 1998.**

	Укупно	До 100 хиљ. дин.	101- 500	501- 1000	1001- 5000	5001- 10000	10001- 50000	50001- 100000	Преко 100000 хиљ. дин.
РЕПУБЛИКА СРБИЈА¹⁾									
УКУПНО	3932	1610	1070	373	591	138	113	22	15
Индустрија и рударство	732	174	213	82	174	37	34	13	5
Електропривреда	2	-	-	-	-	1	-	-	1
Производња угља	-	-	-	-	-	-	-	-	-
Прерада угља	-	-	-	-	-	-	-	-	-
Производња нафте и гаса	2	-	-	-	1	-	-	-	1
Производња деривата нафте	2	-	-	-	-	1	-	1	-
Производња руде гвожђа	-	-	-	-	-	-	-	-	-
Црна металургија	8	1	2	1	2	1	1	-	-
Производња руда обојених метала	5	1	-	1	2	-	-	-	1
Производња обојених метала	3	-	-	-	2	-	1	-	-
Прерада обојених метала	3	-	1	-	1	1	-	-	-
Производња неметала	4	1	-	-	2	1	-	-	-
Прерада неметала	7	2	1	-	2	1	1	-	-
Металопрерађивачка дел.	83	26	33	6	15	2	1	-	-
Машиноградња	39	16	13	2	8	-	-	-	-
Производња саобр. средстава	39	7	14	6	7	-	4	1	-
Бродоградња	2	-	1	-	1	-	-	-	-
Производња електричних машина и апарата	50	15	18	6	6	3	2	-	-
Производња хем. производа	18	5	3	2	5	-	2	1	-
Прерада хемијских производа	46	8	15	3	11	3	2	3	1
Производња камена и песка	13	6	1	-	4	2	-	-	-
Производња грађ. материјала	36	8	8	4	13	-	3	-	-
Производња резане грађе и плоча	13	2	4	2	5	-	-	-	-
Производња финалних производа од дрвета	29	10	11	4	3	-	1	-	-
Производња и прерада папира	10	2	3	1	4	-	-	-	-
Производња предива и тканина	11	4	1	1	3	-	-	2	-
Производња готових текстилних производа	40	11	13	7	7	1	1	-	-
Производња коже и крзна	7	2	2	2	1	-	-	-	-
Производња кожне обуће и галантерије	17	8	7	2	-	-	-	-	-
Прерада каучука	11	2	4	1	2	1	-	1	-
Производња прехр. производа	142	17	37	22	45	12	7	2	-
Производња пића	29	2	5	1	9	3	6	2	1
Производња сточне хране	10	3	1	1	4	1	-	-	-
Производња и прерада дувана	7	1	1	-	3	1	1	-	-
Графичка делатност	29	11	8	5	2	2	1	-	-
Дорада и прерада сировина из отпадака	8	2	4	1	1	-	-	-	-
Производња разноврсних производа	7	1	2	1	3	-	-	-	-

¹⁾ Процена за Косово и Метохију.

**20-6. БРОЈ ИНВЕСТИТОРА ПО ДЕЛАТНОСТИ И ВИСИНИ
ОСТВАРЕНИХ ИНВЕСТИЦИЈА, 1998. (наставак)**

	Укупно	До 100 хиљ. дин.	101- 500	501- 1000	1001- 5000	5001- 10000	10001- 50000	50001- 100000	Преко 100000 хиљ. дин.
Пољопривреда и рибарство	263	73	84	28	63	8	7	-	-
Шумарство	4	1	1	-	-	1	-	-	1
Водопривреда	32	6	12	6	5	2	1	-	-
Грађевинарство	148	51	44	21	19	8	5	-	-
Саобраћај и везе	85	14	23	6	23	10	4	2	3
Трговина	126	50	39	13	17	3	4	-	-
Угоститељство и туризам	91	34	27	13	14	2	1	-	-
Занатство	32	21	8	2	1	-	-	-	-
Стамбено-комунална дела- тност	214	38	43	27	63	25	13	3	2
Финансијске и друге услуге	177	43	41	24	41	14	14	-	-
Образовање и култура	1170	742	272	73	65	9	9	-	-
Здравство и социјална заштита	364	114	121	39	64	11	13	2	-
Друштвено-политичке за- једнице и организације	494	249	142	39	42	8	8	2	4

ЦЕНТРАЛНА СРБИЈА

УКУПНО	2542	1070	675	238	373	81	75	17	13
Индустрија и рударство	456	117	136	49	101	19	21	10	3
Пољопривреда и рибарство	74	35	23	6	9	-	1	-	-
Шумарство	2	-	1	-	-	-	-	-	1
Водопривреда	19	4	5	4	3	2	1	-	-
Грађевинарство	110	37	34	17	12	6	4	-	-
Саобраћај и везе	56	8	14	2	17	8	2	2	3
Трговина	93	36	30	10	11	2	4	-	-
Угоститељство и туризам	70	25	20	11	12	2	-	-	-
Занатство	21	13	6	1	1	-	-	-	-
Стамбено-комунална дела- тност	132	21	28	14	45	12	8	2	2
Финансијске и друге услуге	131	32	30	17	33	10	9	-	-
Образовање и култура	802	488	193	56	51	6	8	-	-
Здравство и социјална заштита	245	78	74	27	47	8	9	2	-
Друштвено-политичке за- једнице и организације	331	176	81	24	31	6	8	1	4

**20-6. БРОЈ ИНВЕСТИТОРА ПО ДЕЛАТНОСТИ И ВИСИНИ
ОСТВАРЕНИХ ИНВЕСТИЦИЈА, 1998. (наставак)**

	Укупно	До 100 хиљ. дин.	101- 500	501- 1000	1001- 5000	5001- 10000	10001- 50000	50001- 100000	Преко 100000 хиљ. дин.
ВОЈВОДИНА									
УКУПНО	1278	484	363	128	210	50	37	4	2
Индустрија и рударство	260	53	68	33	71	17	13	3	2
Пољопривреда и рибарство	184	36	60	21	53	8	6	-	-
Шумарство	1	-	-	-	-	1	-	-	-
Водопривреда	11	1	6	2	2	-	-	-	-
Грађевинарство	31	13	7	3	7	-	1	-	-
Саобраћај и везе	27	4	9	4	6	2	2	-	-
Трговина	31	12	9	3	6	1	-	-	-
Угоститељство и туризам	19	8	7	1	2	-	1	-	-
Занатство	8	6	1	1	-	-	-	-	-
Стамбено-комунална дела- тност	73	14	14	13	15	11	5	1	-
Финансијске и друге услуге	41	9	10	6	7	4	5	-	-
Образовање и култура	335	232	71	16	13	3	-	-	-
Здравство и социјална заштита	109	31	43	12	17	2	4	-	-
Друштвено-политичке за- једнице и организације	148	65	58	13	11	1	-	-	-
КОСОВО И МЕТОХИЈА¹⁾									
УКУПНО	112	56	32	7	8	7	1	1	-
Индустрија и рударство	16	4	9	-	2	1	-	-	-
Пољопривреда и рибарство	5	2	1	1	1	-	-	-	-
Шумарство	1	1	-	-	-	-	-	-	-
Водопривреда	2	1	1	-	-	-	-	-	-
Грађевинарство	7	1	3	1	-	2	-	-	-
Саобраћај и везе	2	2	-	-	-	-	-	-	-
Трговина	2	2	-	-	-	-	-	-	-
Угоститељство и туризам	2	1	-	1	-	-	-	-	-
Занатство	3	2	1	-	-	-	-	-	-
Стамбено-комунална дела- тност	9	3	1	-	3	2	-	-	-
Финансијске и друге услуге	5	2	1	1	1	-	-	-	-
Образовање и култура	33	22	8	1	1	-	1	-	-
Здравство и социјална заштита	10	5	4	-	-	1	-	-	-
Друштвено-политичке за- једнице и организације	15	8	3	2	-	1	-	1	-

¹⁾ Процена за Косово и Метохију.

21. Цене

Извори и методи прикупљања података

Подаци о ценама резултирају из редовних извештајних служби статистике цена.

Цене произвођача индустријских производа достављају једанпут месечно изабране индустријске организације за одређени број производа. Избор организација врши се према њиховом значају у укупној вредности реализоване производње одговарајуће индустријске гране на домаћем тржишту. Просечне месечне цене рачунају се пондерисањем продајних цена количинама производа које у једној години реализују индустријске организације код којих се прате цене, а годишње просечне цене представљају непондерисану аритметичку средину месечних цена. Индекси цена пондеришу се структуром укупне годишње вредности производа реализованих на домаћем тржишту у свакој индустријској грани.

Цене произвођача пољопривредних производа рачунају се на основу месечних извештаја о реализованим количинама и вредностима пољопривредних производа у оба облика својине. Извештаје о откупу пољопривредних производа од индивидуалних произвођача достављају све пољопривредне задруге и друге организације које су овлашћене да врше откуп, а извештаје о продаји пољопривредних производа из сопствене производње достављају све пољопривредне произвођачке радне организације. Просечне месечне и годишње цене добијају се дељењем реализованих вредности сваког производа са откупљеним, односно продатим количинама. Индекси цена по облицима својине (приватна и друштвена) рачунају се са пондерима који представљају одговарајућу структуру годишњих реализованих вредности, а укупан индекс пондерисањем добијених индекса по облицима својине учешћем приватне и друштвене својине у укупној годишњој вредности реализованих пољопривредних производа на домаћем тржишту.

Цене индустријских производа у трговини на велико једанпут месечно снимају статистичари из статистичких органа у изабраним градовима у одговарајућим трговинским предузећима која се баве трговином на велико. Просечне месечне цене рачунају се пондерисањем снимљених цена годишњим продатим количинама у градовима у којима се снимају цене, а просечне годишње цене добијају се непондерисаном аритметичком средином месечних цена. Индекси цена пондеришу се структуром вредности промета у трговини на велико у току једне године.

Цене на мало пољопривредних и индустријских производа и цене услуга снимају статистичари из статистичких органа у изабраним градовима. Цене индустријских (прехрамбених и непрехрамбених) производа снимају се једанпут месечно по правилу у 4-8 продавница (у друштвеној и приватној својини) са највећим малопродајним прометом у одговарајућем граду. Цене пољопривредних производа снимају се два пута месечно по правилу у 3-5 продавница и на пијаци (1-5 пијаца у граду). Цене комуналних, културних саобраћајних и других услуга у друштвеном сектору својине снимају се једанпут месечно у 1-8 организација (места снимања). Цене занатских услуга, превоза угља, резања дрва и др. снимају се једанпут месечно највише у три занатске организације или сервиса (радње) друштвеног сектора и до пет приватних занатских радњи, сразмерно учешћу броја запослених радника ових сектора својине у укупном. Просечна месечна цена у граду добија се за сваки артикал и услугу непондерисаном аритметичком средином снимљених цена на више места у граду. Просечне месечне цене за републику рачунају се пондерисањем цена по градовима пондерима који представљају структуру одговарајућих годишњих количина продатих производа и услуга у градовима у којима се прате цене. Просечне годишње цене за индустријске производе и за услуге рачунају се непондерисаном аритметичком средином месечних цена, а за пољопривредне производе пондерисањем месечних цена продатим количинама у одговарајућем месецу. Индекси цена пондеришу се структуром вредности малопродајног промета робе и услуга у току једне године.

Цене угоститељских услуга, као посебна врста цена на мало, представљају цене хране, пића и преноћишта у изабраним угоститељским објектима. Снимају их једанпут месечно статистичари из статистичких органа у изабраним градовима и у њима изабраним угоститељским објектима. Просечне месечне цене рачунају се пондерисањем снимљених цена годишњим продатим количинама хране и пића, односно бројем ноћења у угоститељским објектима у којима се прате цене.

Просечне годишње цене рачунају се непондерисаном аритметичком средином месечних цена. Индекси цена пондеришу се структуром вредности промета хране, пића и преноћишта у угоститељству у току једне године.

Индекси цена, за све врсте цена, као и индекси трошкова живота, у зависности да ли су текуће цене упоредиве са базном ценом, рачунају се по формули:

1) за упоредиве цене:

2) за неупоредиве цене:

где је:

P_n = просечна цена у текућем месецу,

P_0 = просечна цена у базном периоду,

P_{n-1} = просечна цена у претходном месецу

I_{n-1} = индивидуални базни индекс у претходном месецу, и

W_0 = вредност продатих количина у базном периоду

За израчунавање индекса цена, без обзира на базу исказивања, служе пондери који представљају структуру вредности реализованих производа и услуга у току једне године у одговарајућој фази промета, а за индекс трошкова живота - структуру вредности личне потрошње свих пољопривредних домаћинстава у једној години. Тако израчунати пондери по правилу служе 4 - 5 година, па се у том периоду сваке године коригују релативним променама цена претходне године. Индекси цена и индекси трошкова живота прерачунавају се сваке године на претходну годину као базну.

Обухватност

Цене произвођача индустријских производа прате се у Републици Србији за око 650 индустријских производа из свих грана индустрије, код око 500 изабраних индустријских организација (око 340 са територије Републике Србије без података за АП, 120 са територије АП Војводине и 40 са територије АП Косово и Метохија). Индекси се рачунају од 1962. године.

Цене произвођача пољопривредних производа прате се за око 70 производа код свих пољопривредних задруга које су овлашћене да врше откуп од индивидуалних пољопривредних произвођача и код свих друштвених пољопривредних организација које продају пољопривредне производе из сопствене производње. Индекси откупних цена рачунају се од 1956. а продајних цена и укупни индекси цена у оба облика својине од 1959. године.

Цене индустријских производа у трговини на велико снимају се за око 190 индустријских прехранбених и непрехранбених производа у 10 градова (6 са територије Републике Србије без податка за АП, 3 са територије АП Војводине и 1 граду са територије АП Косово и Метохија). Индекси се рачунају од 1962. године.

Цене на мало снимају се у 24 града (13 са територије Републике Србије без података за АП, 5 градова са територије АП Војводине и 6 градова АП Косово и Метохија), за око 435 производа и услуга (око 125 прехранбених производа, 220 индустријских непрехранбених и око 90 врста услуга). Индекси цена рачунају се од 1953. године.

Цене у угоститељству, за храну, пиће и преноћиште снимају се за око 70 врста услуга у око 100 угоститељских објеката у друштвеној својини (око 49 хотела, 33 ресторана и 19 ресторана са самоуслуживањем), у 23 града (10 са територије Републике Србије без података за АП, 6 са тер-

иторије АП Војводине и 7 са територије АП Косово и Метохија). Индекси цена рачунају се од 1956. године.

Индекси цена нису у потпуности међусобно упоредиви са индексима физичког обима производње и промета и са индексима друштвеног производа, јер имају неједнак обухват елемената вредности производа. Индекси цена нису конструисани у сврхе дефлационирања индекса номиналних вредности. При упоређивању индекса треба сагледавати само опште слагање приказаних тенденција, а никако егзактно међусобно уклапање њихових резултата.

Дефиниције

Продајна цена произвођача индустријских производа је фактурисана цена по којој индустријске организације реализују своје производе у највећим количинама на домаћем тржишту - франко утоварено у месту произвођача. Продајна цена не садржи рабат и попуст ако се одобрава купцу, а садржи компензацију (регрес) ако се за поједине производе одобрава произвођачу. До августа 1965. године у цену је укључиван и порез на промет.

Цене произвођача пољопривредних производа представљају цене по којима пољопривредне задруге и друге овлашћене организације плаћају пољопривредне производе индивидуалним произвођачима (откупне цене) и цене по којима друштвене пољопривредне произвођачке радне организације продају пољопривредне производе из сопствене производње.

Продајна цена индустријских производа у трговини на велико је фактурисана цена по којој трговинска предузећа која се баве трговином на велико продају индустријске производе трговини на мало и другим купцима на домаћем тржишту - франко утоварено у месту продавца. Од цене се одбија рабат и попуст ако се одобравају купцу.

Цене на мало представљају цене по којима трговина на мало, индивидуални произвођачи и вршиоци услуга продају производе и наплаћују услуге крајњим потрошачима. У цени је садржан порез на промет робе на мало за производе подложне опорезивању.

Цене угоститељских услуга обухватају цене јела, пића и преноћишта у угоститељским објектима. То су цене по којима потрошач (гост) плаћа одређену количину јела и пића за време ручка и цена коју гост плаћа за једно преноћиште.

Индекси трошкова живота представљају својеврстан индекс цена на мало (често се назива индекс цена артикала и услуга личне потрошње). Индекс трошкова живота и индекс цена на мало изражавају се заједнички кроз промене цена у малопродајном промету, а разлике се свде на елементе по којима се рачунају - листе и пондерациони фактор. Индексна листа трошкова живота обухвата само производе и услуге личне потрошње, док је листа за рачунање индекса цена на мало шира за производе које обухватају групе грађевинског материјала, пољопривредног алата и справа и хемијских производа за пољопривреду. При рачунању индекса цена на мало примењују се пондери који представљају структуру вредности малопродајног промета односно структуру вредности промета у трговини на мало и на сељачкој пијаци, увећану за вредност услуга из података одговарајућих служби (занатство, комуналне, културне, саобраћајне и ПТТ услуге). За рачунање индекса трошкова живота примењују се пондери који проистичу из анкете о потрошњи непољопривредних домаћинстава.

21-1. ИНДЕКСИ ЦЕНА

Претходна година = 100

	Цене произвођача индустријских производа	Цене произвођача пољопривредних производа	Цене на мало	Трошкови живота	Цене угости- тељских услуга
РЕПУБЛИКА СРБИЈА					
1977	110,7	113,8	113,3	114,1	116,3
1978	109,1	111,3	113,5	114,0	117,5
1979	113,3	127,2	120,7	119,0	118,5
1980	127,6	135,9	130,0	130,2	124,2
1981	142,1	156,4	146,3	140,6	135,8
1982	125,7	133,2	128,4	130,0	125,3
1983	134,0	147,5	136,8	139,2	135,3
1984	157,8	143,6	158,3	155,4	147,6
1985	183,5	155,8	174,4	171,0	183,3
1986	178,6	182,6	187,0	186,9	201,3
1987	200,0	208,4	216,4	218,7	218,5
1988	301,2	307,4	295,0	293,8	292,3
1989	1404,6	1175,0	1367,3	1367,3	1498,4
1990	570,2	561,0	691,2	678,2	626,2
1991	225,0	170,6	221,0	222,3	218,5
1992	9083,3	10735,5	9350,4	9023,5	8546,7
1993	133676035563415	1197133938570000	108636349415883	216490984798480	2297697632561000
1994	80459220684	16023844656	71050620550	67870360940	461315908
1995	157,2	188,6	174,8	179,0	169,0
1996	190,3	230,2	194,1	192,4	188,7
1997	119,2	117,6	118,3	121,5	113,3
1998	125,2	133,4	130,0	129,9	139,0
1999 ¹⁾	143,2	143,1	141,1	143,5	141,9
ЦЕНТРАЛНА СРБИЈА					
1977	108,9	116,0	113,3	113,8	115,8
1978	108,4	111,8	113,6	113,9	119,1
1979	112,4	123,0	121,3	119,7	119,3
1980	124,2	133,4	129,9	129,7	124,0
1981	139,6	151,6	145,8	140,6	134,5
1982	121,4	136,0	128,3	129,4	124,6
1983	131,2	152,8	137,6	139,5	135,6
1984	160,0	130,7	158,4	155,9	149,4
1985	180,5	163,2	172,0	170,1	183,4
1986	187,1	185,3	188,3	188,3	203,4
1987	197,1	200,5	217,4	218,4	218,6
1988	297,6	311,7	296,2	294,6	290,8
1989	1377,2	1237,8	1358,5	1370,6	1522,4
1990	563,5	553,4	697,3	686,5	622,3
1991	225,3	177,3	222,6	223,9	220,4
1992	8886,1	9679,5	9227,0	8925,4	8417,7
1993	88193084838389	2488843145000000	78999615781156	135195184018402	2385857935052000
1994	91343170347	24823303161	81990219672	76337061118	433397264
1995	158,2	186,7	174,6	180,3	169,4
1996	175,9	204,8	196,5	195,5	191,4
1997	119,8	118,6	118,2	121,8	113,0
1998	123,9	143,5	131,6	130,6	140,2
1999	145,6	147,4	140,9	142,9	141,0

1) Нису обухваћени подаци за Косово и Метохију.

21-1. ИНДЕКСИ ЦЕНА (наставак)

Претходна година = 100

	Цене произво- ђача индус- тријских производа	Цене произво- ђача пољопр- вредних производа	Цене на мало	Трошкови живота	Цене угости- тељских услуга
ВОЈВОДИНА					
1977	111,7	112,0	113,9	114,4	115,5
1978	109,9	112,0	113,5	114,1	112,6
1979	114,5	128,0	121,5	117,3	116,9
1980	133,3	137,0	130,6	130,8	125,3
1981	142,0	159,0	147,3	141,0	133,4
1982	128,4	132,0	128,0	130,1	124,3
1983	135,3	146,0	135,0	138,0	142,9
1984	159,3	150,6	157,7	154,4	141,9
1985	186,9	151,3	179,0	174,6	190,3
1986	160,1	177,6	186,3	187,1	195,1
1987	201,0	219,8	217,7	223,1	219,8
1988	314,9	300,7	293,9	289,6	302,1
1989	1454,9	1142,3	1406,3	1385,4	1406,1
1990	529,6	545,1	683,1	668,9	634,4
1991	229,0	162,9	217,2	223,0	210,9
1992	9819,4	11529,1	9542,0	9142,1	9264,7
1993	126760824606721	560851676530000	168051219491898	375737870927093	1990500602902000
1994	265280470164	18550252577	78595387632	68436230097	627942655
1995	242,9	189,7	175,6	175,4	162,9
1996	211,4	243,5	196,8	193,2	178,7
1997	117,7	116,3	119,6	122,0	116,6
1998	126,0	127,1	127,0	127,7	140,9
1999	139,7	139,3	141,5	143,8	146,4
КОСОВО И МЕТОХИЈА					
1977	113,7	115,1	...
1978	113,2	113,8	...
1979	119,7	120,2	...
1980	130,0	130,9	...
1981	149,6	142,6	...
1982	130,2	133,9	...
1983	128,9	...	138,2	141,9	133,8
1984	164,4	...	157,3	151,2	143,0
1985	187,7	...	175,7	169,4	161,4
1986	167,6	...	182,2	184,4	187,9
1987	199,1	...	209,7	209,6	217,4
1988	282,5	...	295,4	292,8	288,2
1989	1391,7	...	1276,7	1301,5	1483,7
1990	614,7	...	730,4	704,8	622,3
1991	203,5	...	216,7	213,6	205,1
1992	9260	...	10511,7	10109,8	8469,1
1993	293570170000000	...	151960045350325	211099137611194	2095165992418000
1994	10614230274	...	60442570164	71421830256	772145084
1995	238,5	...	180,6	183,4	199,6
1996	253,6	...	185,1	186,5	190,6
1997	115,9	...	117,4	120,1	112,2
1998	122,7	...	128,0	130,5	121,1
1999

21-2. ИНДЕКСИ ЦЕНА ПРОИЗВОЂАЧА

Република Србија	Претходна година=100				
	1995	1996	1997	1998	1999 ¹⁾
ИНДУСТРИЈСКИ ПРОИЗВОДИ					
-УКУПНО	157,2	190,3	119,2	125,2	143,2
<i>По намени њошрошње</i>					
Средства рада ²⁾	160,5	188,0	110,0	132,5	161,2
Материјал за репродукцију	140,8	192,2	119,1	125,1	142,1
Роба за личну потрошњу	176,1	188,6	121,7	124,6	142,5
<i>По гранама делатности</i>					
Електропривреда	178,9	227,5	190,2	119,3	126,8
Производња угља	116,4	252,2	132,2	109,5	142,6
Произв. нафте и земног гаса	130,8	348,9	101,5	128,3	112,1
Производња деривата нафте	119,0	301,8	102,3	143,4	117,7
Црна металургија	136,6	145,8	110,9	176,5	128,3
Произв. руда обојених метала	110,7	146,1	101,2	100,0	100,0
Производња обојених метала	116,9	164,1	102,4	128,0	137,3
Прерада обојених метала	188,8	138,9	100,9	129,7	236,9
Производња неметала	108,5	163,0	101,1	108,0	116,3
Прерада неметала	132,3	156,3	119,0	128,6	155,9
Металопрерађивачка делатност	144,3	185,4	112,3	124,6	141,3
Машиноградња	165,2	169,8	111,9	130,2	151,7
Произв. саобраћајних средстава	171,1	160,3	112,0	153,3	165,8
Произв. ел. машина и апарата	153,9	139,6	105,6	117,9	156,6
Производња базних хемијских производа	154,4	161,0	108,0	119,6	149,0
Прерада хемијских производа	132,8	170,5	113,9	137,3	170,6
Произв. камена, шљунка и песка	136,8	160,3	112,6	130,5	170,5
Произв. грађ. материјала	133,3	184,3	114,5	121,2	155,6
Произв. резане грађе и плоча	157,5	220,8	107,6	116,0	126,0
Производња финалних производа од дрвета	156,5	169,6	115,2	123,1	138,4
Производња и прерада папира	213,9	137,5	100,5	144,2	163,6
Произв. предива и тканина	149,6	182,2	115,3	113,4	138,7
Производња готових текстилних производа	231,9	167,6	115,5	128,5	143,0
Производња коже и крзна	156,9	208,5	109,7	145,2	151,1
Произв. кожне обуће и галантерије	163,5	139,1	108,4	133,7	147,7
Прерада каучука	137,3	147,4	100,3	114,7	122,4
Произв. прехранб. производа	170,7	204,6	123,0	122,7	132,2
Производња пића	131,6	194,3	121,3	111,8	142,3
Производња сточне хране	149,1	218,8	113,5	108,9	141,7
Производња и прерада дувана	118,8	156,4	122,3	107,4	117,0
Графичка делатност	186,8	190,6	106,1	132,6	139,2
Искоришћење шума	92,6	100,0	100,0	100,0	100,1
ПОЉОПРИВРЕДНИ ПРОИЗВОДИ					
-УКУПНО³⁾	188,6	230,2	117,6	133,4	143,1
<i>По гранама делатности</i>					
Ратарство	185,7	276,6	116,6	108,5	144,1
Воћарство и виноградарство	241,8	126,2	110,8	192,7	170,0
Сточарство	181,1	191,4	120,7	149,0	135,1

1) Нису обухваћени подаци за Косово и Метохију.

2) Обухвата углавном репрезентанте из масовне производње (серије), док је производња по наруџбини (углавном из области машиноградње) врло мало заступљена.

3) Индекс се израчунава на основу цена по којима задруге и друге овлашћене организације откупљују пољопривредне производе од индивидуалних произвођача и цена по којима друштвена газдинства продају пољопривредне производе из сопствене производње.

21-2. ИНДЕКСИ ЦЕНА ПРОИЗВОЂАЧА (наставак)

Република Србија	Претходна година=100				
	1995	1996	1997	1998	1999 ¹⁾
<i>По групама производа</i>					
Жита	150,2	327,9	121,3	103,8	145,6
Поврће	138,8	220,6	144,0	138,0	167,5
Воће	253,1	113,5	111,2	206,6	152,6
Стока и живина за клање	185,3	184,0	120,9	164,8	130,6
Сточна храна	160,0	275,1	117,2	95,4	195,9

¹⁾ Нису обухваћени подаци за Косово и Метохију.

21-3. ИНДЕКСИ ЦЕНА ИНДУСТРИЈСКИХ ПРОИЗВОДА У ТРГОВИНИ НА ВЕЛИКО¹⁾

Република Србија	Претходна година = 100				
	1995	1996	1997	1998	1999 ²⁾
УКУПНО	163,2	188,6	110,8	126,1	143,8
Индустријски прехранбени производи	165,8	201,5	114,8	125,0	145,8
Производи од жита	134,8	335,4	140,6	108,4	115,8
Прерађевине од меса	168,8	168,6	123,5	137,7	131,7
Масноће	196,0	190,5	119,4	117,1	126,9
Алкохолна пића	167,5	223,9	115,2	121,0	166,0
Индустријски непрехрамбени производи	162,7	185,6	109,9	126,5	143,3
Текстилни производи, укупно	157,7	163,0	112,7	116,6	142,8
Вунене тканине	142,1	165,9	111,7	113,0	126,0
Памучне тканине	180,1	158,5	103,0	120,4	191,0
Остале тканине	154,3	167,7	110,5	109,1	130,2
Конфекција рубља	161,4	167,3	114,7	128,0	140,1
Електрични апарати	168,1	221,3	126,0	109,1	167,9
Пољопривредни алат и справе	211,6	250,4	115,9	99,4	112,3
Течна горива и мазива	103,9	235,1	100,9	128,1	120,9
Грађевински материјал	181,1	163,3	106,0	134,9	147,6
Хемијска средства за пољопривреду	149,5	183,5	114,5	122,4	149,0
Школски прибор	213,4	159,3	91,1	126,4	136,3
Хигијенске потребе	161,6	181,6	115,0	129,9	190,2
Лекови	136,2	195,9	118,8	108,4	107,3

¹⁾ Индекси показују кретање цена по којима трговинска предузећа на велико продају производе на домаћем тржишту (франко утоварено у вагон-камион у месту продавца, без трговачког рабата и попушта),

²⁾ Нису обухваћени подаци за Косово и Метохију.

21-4. ИНДЕКСИ ЦЕНА НА МАЛО¹⁾, 1999.

Претходна година=100

	Република Србија			
	укупно ²⁾	Централна Србија	Војводина	Косово и Метохија
УКУПНО	141,1	140,9	141,5	...
Са сезонским производима	144,1	144,5	144,0	...
Без сезонских производа				
Индустријски производи				
-укупно	141,8	142,0	142,9	...
Без прехранбених производа	144,1	144,5	147,2	...
Вунене тканине	148,3	142,9	153,2	...
Памучне тканине	150,3	151,8	145,2	...
Текстилна одећа	144,3	139,4	156,0	...
Рубље	152,9	152,9	151,8	...
Чарапе	148,1	143,7	149,2	...
Конфекција за домаћинство	152,4	152,0	152,2	...
Обућа	155,3	148,4	169,6	...
Пољопривредни алат и справе	136,2	133,7	138,0	...
Грађевински материјал	164,6	160,6	178,1	...
Огрев и осветљење	130,4	130,9	130,5	...
Течна горива и мазива	132,0	131,8	132,6	...
Пољопривредни производи				
-укупно				
Са сезонским производима	178,6	180,0	167,8	...
Без сезонских производа	185,7	188,5	174,9	...
Поврће				
Са сезонским производима	174,0	176,2	158,6	...
Без сезонских производа	173,0	176,8	155,8	...
Воће				
Са сезонским производима	194,0	195,0	186,1	...
Без сезонских производа	203,9	205,6	196,8	...
Свеже месо	134,7	135,9	133,9	...
Пића	153,0	157,6	143,6	...
Услуге				
Занатске и личне	148,0	151,9	144,6	...
Комуналне	136,1	130,5	141,7	...
Прехрамбени производи				
Са сезонским производима	141,7	143,1	137,2	...
Без сезонских производа	142,7	144,4	138,0	...
Индустријски прехранбени производи - укупно	135,7	137,0	133,3	...
Производи од жита	117,5	118,6	115,6	...
Прерађевине од меса	127,8	126,8	130,3	...
Масноћа	122,9	121,9	127,3	...
Роба	143,7	144,0	143,8	...

¹⁾ Индекси цена на мало показују кретање цена по којима трговина на мало, индивидуални произвођачи и вршиоци услуга продају производе и наплаћују услуге крајњим потрошачима.

²⁾ Нису обухваћени подаци за Косово и Метохију.

21-5. ИНДЕКСИ ЦЕНА УГОСТИТЕЉСКИХ УСЛУГА¹⁾

Претходна година=100

	Република Србија				
	укупно		Централна Србија	Војводина	Косово и Метохија
	1998	1999 ²⁾	1999		
УКУПНО	139,0	141,9	141,0	146,4	...
Храна	140,8	140,8	140,7	145,9	...
Топла и хладна предјела	144,3	144,1	142,8	151,9	...
Готова јела	142,9	139,1	140,7	135,9	...
Печења и јела по наруџбини	146,7	141,3	141,4	145,5	...
Варива	130,3	135,2	138,5	139,8	...
Салате	131,5	144,5	137,3	196,4	...
Хлеб	113,6	119,3	116,4	137,7	...
Алкохолна пића	129,6	145,5	142,6	154,5	...
Безалкохолна пића	133,0	148,6	145,8	152,0	...
Преноћишта	147,7	136,9	137,4	119,4	...

¹⁾ Индекс је рачунат на основу цена у хотелима и ресторанима, а од 1983. године и експрес ресторанима. *

²⁾ Нису обухваћени подаци за Косово и Метохију.

21-6. ИНДЕКСИ ТРОШКОВА ЖИВОТА¹⁾

Претходна година=100

	Република Србија				
	укупно		Централна Србија	Војводина	Косово и Метохија
	1998	1999 ²⁾	1999		
УКУПНО	129,9	143,5	142,9	143,8	...
По намени потрошње					
Исхрана	133,3	143,1	144,0	140,0	...
Дуван и пиће	111,0	141,6	143,5	138,2	...
Одећа и обућа	129,3	147,8	143,1	158,3	...
Становање	124,9	141,0	137,8	145,4	...
Стан	122,6	156,0	148,3	167,2	...
Огрев и осветљење	124,6	136,1	133,2	139,9	...
Покућство	130,1	155,8	154,8	166,5	...
Хигијена и здравље	132,9	161,1	162,3	159,5	...
Култура и разонода	139,1	145,2	143,5	151,3	...
Саобраћај и ПТТ	133,0	133,2	130,6	138,7	...
По облику потрошње					
Роба	130,1	144,5	144,2	144,0	...
Услуге	128,1	134,9	131,8	142,1	...

¹⁾ Индекс трошкова живота представља својеврстан индекс цена на мало артикала и услуга личне потрошње. *

²⁾ Нису обухваћени подаци за Косово и Метохију.

21-7. ПРОСЕЧНЕ ЦЕНЕ НА МАЛО

у дин.

	Јединица мере	Република Србија				Косово и Метохија
		укупно		Централна Србија	Војводина	
		1998	1999 ¹⁾	1999		
ПРЕХРАМБЕНИ ПРОИЗВОДИ						
Пиринач	kg	11,68	24,30	24,00	25,33	...
Хлеб од пшеничног брашна, тип 850	"	3,04	3,68	3,47	3,97	...
Хлеб од пшеничног брашна, тип 500	"	3,96	4,37	4,41	4,26	...
Пшенично брашно, тип 500	"	4,50	4,95	4,94	5,05	...
Макарони	"	10,90	14,68	13,97	15,85	...
Кекс	"	24,70	38,36	37,94	39,34	...
Кромпир	kg	3,33	5,20	5,28	4,81	...
Пасуљ	"	16,34	28,99	29,65	27,02	...
Црни лук	"	4,78	8,23	8,49	7,56	...
Мрква (шаргарепа)	"	4,96	8,05	8,11	7,79	...
Купус свежи	"	2,20	5,78	5,81	5,66	...
Очишћени ораси	kg	50,80	103,51	101,70	111,18	...
Јабуре	"	5,40	10,96	11,06	10,82	...
Грожђе	"	9,01	20,64	20,64	20,84	...
Лимун	"	13,05	24,67	24,81	24,07	...
Поморанце	"	10,65	25,37	25,52	24,73	...
Мармелада	"	20,55	34,10	33,61	35,14	...
Суже шљиве	"	18,57	35,33	34,81	36,40	...
Замрзнут грашак	"	13,04	22,55	21,93	25,26	...
Конзервирана боранија	"	12,66	19,58	19,67	19,31	...
Јунеће месо	kg	38,59	52,93	53,19	51,83	...
Телеће месо	"	49,11	71,89	72,46	71,60	...
Свињско месо	"	41,75	53,61	53,68	53,51	...
Јагњеће	"	56,30	82,74	82,58	84,17	...
Заклано пиле	"	23,58	32,64	32,93	31,77	...
Суви свињски врат	kg	87,28	116,75	121,09	106,53	...
Сува сланина	"	45,57	61,09	65,74	50,69	...
Говеђи гулаш	"	46,78	70,42	70,05	71,26	...
Салама	"	54,14	67,50	68,66	63,97	...
Шаран	kg	35,83	49,97	50,01	49,78	...
Сардине	"	61,99	113,95	113,61	114,88	...
Кокошија јаја	ком.	0,92	1,71	1,72	1,57	...
Мед природни	kg	35,93	68,01	68,96	65,44	...
Млеко	ℓ	3,20	3,94	3,90	4,05	...
Домаћи сир, бели, у кришкама	kg	19,57	31,35	31,12	32,94	...
Маслац (бутер)	"	57,21	89,85	91,34	85,10	...
Качкавал	"	57,07	88,52	89,25	86,87	...
Свињска маст	kg	14,50	19,10	19,59	17,10	...
Јестиво уље	ℓ	10,89	11,53	11,54	11,48	...
Маргарин	kg	24,11	38,77	38,75	38,79	...
Шећер кристал	kg	6,59	8,36	8,53	7,98	...

¹⁾ Нису обухваћени подаци за Косово и Метохију.

21-7. ПРОСЕЧНЕ ЦЕНЕ НА МАЛО (наставак)

у дин.

	Јединица мере	Република Србија				
		укупно		Централна Србија	Војводина	Косово и Метохија
		1998	1999 ¹⁾	1999		
Кафа пржена	"	88,82	118,15	115,98	124,01	...
Чоколада	"	66,69	115,19	112,91	121,02	...
Кухињска со	"	3,99	7,28	7,29	7,25	...
Млевена (алева) паприка	"	62,68	82,87	82,14	84,38	...
Вино	ℓ	11,47	21,27	21,15	21,64	...
Љута ракија	"	39,97	51,70	51,84	51,43	...
Пиво у флашама	"	4,80	6,48	6,61	6,10	...
Вињак	"	52,81	86,69	88,00	83,79	...
Кисела вода	ℓ	3,11	4,87	4,94	4,66	...
Витасок	"	10,89	17,87	18,37	16,39	...
НЕПРЕХРАМБЕНИ ПРОИЗВОДИ						
Штоф за мушка одела од чешљаног прежива	m	131,55	216,50	223,81	195,73	...
Штоф за женске зимске капуте	"	115,20	173,38	173,41	173,26	...
Штоф за женске хаљине од чешљаног прежива	"	102,06	164,63	165,44	162,32	...
Тканина за женске хаљине (мешав. вискозе, вуне и синтетике)	"	72,48	94,37	92,40	99,95	...
Постељно платно бељено, ширине око 140 cm	"	38,43	55,29	55,85	53,87	...
Џиц	"	30,21	47,37	43,02	58,33	...
Дамаст	"	52,35	80,11	80,94	78,04	...
Мушка поткошуља без рукава	ком.	30,58	50,55	52,13	48,14	...
Мушка кошуља (100% памук)	"	162,78	253,42	254,46	249,73	...
Мушке кратке гаће од пуплина	"	37,05	56,03	56,75	52,27	...
Мушка кошуља, мешавина памука и синтетике	"	133,30	217,83	216,72	221,83	...
Комбинезон од батиста	"	70,21	107,69	110,13	97,28	...
Мушки кишни мантил	ком.	734,24	954,58	887,20	1200,95	...
Женски кишни мантил	"	691,37	1012,24	967,76	1134,53	...
Мушко одело од чешљаног прежива	пар	1621,31	2352,83	2384,47	2211,66	...
Мушке памучне чарапе од мерцеризованог конца	"	23,12	36,00	37,54	31,53	...
Женске чарапе од синтетике	"	10,25	17,49	17,41	17,65	...
Дечје доколенице од синтетичког и памучног конца	"	14,58	21,56	21,30	22,15	...
Пешкир, фротир	ком.	42,22	61,50	62,17	59,64	...
Покривач - ћебе (дека)	"	295,03	513,47	473,21	611,80	...
Јорган од синт. свилене тканине	ком.	264,45	425,56	428,03	417,35	...
Душек	"	787,57	1333,99	1329,12	1350,24	...

1) Нису обухваћени подаци за Косово и Метохију.

21-7. ПРОСЕЧНЕ ЦЕНЕ НА МАЛО (наставак)

у дин.

	Јединица мере	Република Србија				
		укупно		Централна Србија	Војводина	Косово и Метохија
		1998	1999 ¹⁾	1999		
Тепих букле, величине 3 x 2m	"	835,92	1221,58	1207,23	1283,54	...
Мушке плитке ципеле	пар	411,77	678,28	686,38	651,75	...
Женске плитке ципеле	"	283,88	442,05	453,10	405,85	...
Дечје дубоке ципеле	"	200,67	352,13	340,13	378,88	...
Спаваћа соба, комплетирана из делова	комплет	12544,74	21407,97	21194,80	22102,71	...
Кауч на развлачење	ком.	2682,25	4288,42	4352,22	4131,00	...
Двокрилни кухињски елемент, горњи	"	920,65	1552,97	1597,79	1410,74	...
Емајлирани штедњак	ком.	1726,10	3157,93	3143,58	3192,31	...
Електрични штедњак са аутоматом	"	2667,33	4721,19	4677,41	4854,59	...
Електрична пегла са регулатором	"	354,61	788,37	841,05	735,29	...
Фриџидер око 180 л	ком.	2662,71	6152,91	6457,69	5207,84	...
Машина за прање рубља	"	3974,66	7876,79	7868,08	7897,70	...
Усисивач прашине, око 900 вати	"	913,93	1450,11	1436,31	1486,21	...
Емајлирани лонац, око 3 л	ком.	68,71	115,45	118,04	106,86	...
Дубоки тањир од порцелана	"	22,40	34,85	35,68	29,72	...
Прибор за јело за 6 особа	комплет	543,79	1087,96	1135,42	844,22	...
Чаша за воду	ком.	5,80	9,20	9,18	9,30	...
Колор - телевизор	ком.	4895,09	6982,04	6687,16	7946,85	...
Путнички аутомобил "Југо - 1,1 GX"	"	51185,14	99041,01	99115,62	98786,26	...
Мушки бицикл	"	1361,42	2269,20	2385,25	2106,50	...
Ексери	kg	11,78	20,43	19,79	24,63	...
Бетонско гвожђе	"	6,01	9,34	9,11	10,93	...
Кровна лепенка	ролна	82,03	170,52	166,70	179,71	...
Бела уљана боја	kg	30,21	54,18	56,76	49,63	...
Сијалица од 60 вати	ком.	4,20	8,84	8,52	9,54	...
Цигла	ком.	1,41	2,10	2,17	1,99	...
Цемент	kg	0,96	1,52	1,46	1,68	...
Чамова даска	m ³	2033,18	4095,04	4130,26	4040,96	...
Прозорско стакло, 3mm	m ²	59,61	115,37	116,18	114,72	...
Дрво за гориво	m ³	303,19	579,38	560,03	617,58	...
Лигнит	тона	505,47	710,88	882,37	483,44	...
Мрки угаљ	"	625,30	1154,98	1179,40	987,28	...
Уље за ложење за домаћинство (нафта)	л	3,64	4,55	4,55	4,54	...
Електр. струја за домаћинство	kW	0,4382	0,5580	0,5610	0,5526	...
Плинско уље Д-2 (дизел гориво)	л	4,31	5,31	5,32	5,30	...
Бензин 98 октана	"	6,46	8,24	8,25	8,21	...
Моторно уље за подмазивање	kg	29,13	52,92	51,89	55,13	...

1) Нису обухваћени подаци за Косово и Метохију.

21-7. ПРОСЕЧНЕ ЦЕНЕ НА МАЛО (наставак)

у дин.

	Јединица мере	Република Србија				
		укупно		Централна Србија	Војводина	Косово и Метохија
		1998	1999 ¹⁾	1999		
Прекидач за једно сијалично место	ком.	14,48	26,93	26,51	28,00	...
Секира	kg	88,11	125,40	128,52	119,36	...
Мотика	"	42,63	60,43	59,19	62,83	...
Виноградарска прскалица	ком.	743,59	1212,89	1224,11	1117,76	...
Плави камен	kg	13,46	23,46	22,46	25,67	...
Школска свеска	ком.	2,99	5,11	5,17	4,94	...
Црна оловка	"	1,69	3,06	3,35	2,57	...
Писаћи папир	пакет	61,80	115,02	118,67	109,73	...
Тоалетни сапун	kg	42,97	87,14	87,90	84,27	...
Паста за зубе, 50 - 60 gr	туба	10,21	17,90	18,03	17,24	...
Сапун за прање	kg	16,43	34,30	35,26	32,50	...
Детерџент за машинско прање	"	14,45	27,60	28,23	25,35	...
Антипиретик (ацетисал, андол), 20 табл.	кутија	3,88	2,19	2,35	1,72	...
Аналгетик (феналгол и др.) 10 табл.	"	3,07	2,96	3,14	2,47	...
Витамин С, 20 табл.	"	5,63	7,17	7,25	6,96	...
УСЛУГЕ						
Вода за домаћинство	м ³	0,9433	1,3729	1,1558	1,6760	...
Загревање стана	м ²	2,33	3,00	3,26	2,03	...
Изношење смећа	м ²	0,1569	0,2708	0,2713	0,2697	...
Шивење мушког одела	пар	538,04	1000,62	968,88	1095,01	...
Шивење женске хаљине	ком.	148,26	218,37	208,81	231,98	...
Пенџетирање мушких ципела	пар	50,75	70,29	67,59	79,31	...
Хемијско чишћење одела	пар	47,76	64,94	60,70	76,27	...
Мушко подшишивање		23,75	30,98	30,80	31,26	...
Трајна ондулација, хладна	комплет	78,29	97,35	97,90	95,94	...
Оправка аутомобила, обрачунски час рада	1 час	56,99	92,80	103,77	64,04	...
Улазница за биоскоп	ком.	11,71	14,80	13,15	18,65	...
Улазница за позориште	"	18,71	23,28	21,78	27,63	...
Улазница за фудбалску утакмицу	"	13,13	18,23	17,42	22,90	...
Међумесни превоз путника аутобусом	1km	0,2068	0,3134	0,3026	0,3508	...
Превоз путника у градском саобраћају	карта	3,39	3,32	3,35	3,19	...
Месечна претплата за телевизор		30,47	38,77	38,77	38,77	...
Поштанска марка за обично писмо	ком.	0,73	1,29	1,03	2,03	...
Телеграм	реч	0,0917	0,1200	0,1200	0,1200	...

¹⁾ Нису обухваћени подаци за Косово и Метохију.

22. Зараде (плате)

Извори и методи прикупљања података

Подаци о просечној нето заради (плати) добијени су на основу редовног месечног извештаја о запосленима и зарадама (платама) запослених.

Подаци о индексима номиналне и реалне просечне нето зараде (плате) добијени су на основу података из редовног месечног извештаја о запосленима и зарадама (платама) запослених и индекса трошкова живота.

Обухватност

Податком о просечној нето заради (плати) запослених у предузећима у друштвеној, приватној, задружној, мешовитој или државној својини у области привредних делатности, као и организација ванпривредних делатности обухваћена је просечна нето зарада (плата) запослених на неодређено и одређено време.

Не обухватају се исплате запосленима из средстава за заједничку потрошњу, исплате које терете материјалне трошкове, као ни исплате по уговору о делу.

Дефиниције

Под појмом просечна нето зарада (плата) подразумевају се примања запослених за рад у пуном, краћем од пуног и дужем од пуног радног времена (прековремени рад); исплате из средстава предузећа или организације за годишњи одмор, државне празнике, плаћено одсуство до 7 (седам) дана, плаћено одсуство за стручно образовање, за боловање до 60 (шездесет) дана и сл.; исплате на терет других организација за време проведено на војној вежби, цивилној заштити, вршење грађанске дужности и сл.; исплате за раније месеце исплаћене у току извештајног месеца (заостале исплате); исплате по периодичном обрачуну и годишњем обрачуну по основу распореда добити, без обзира на који се период односе.

Не обухватају се исплате запосленима из средстава за заједничку потрошњу, исплате које терете материјалне трошкове, као ни исплате по уговору о делу. Подаци се приказују само за запослене који су у извештајном месецу били у радном односу. Исплате по периодичном обрачуну, годишњем обрачуну и др. за запослене који у извештајном месецу нису били у радном односу не обухватају се.

Индекс реалне просечне нето зараде (илаше) представља однос између индекса номиналне просечне нето зараде (плате) и индекса трошкова живота.

Према упутству Савезног завода за статистику од 21. фебруара 1997. год. и Методолошком материјалу СЗС, број 381, подаци о просечним нето зарадама (платама) израчунавају се по новој методологији тако што се исплаћена маса нето зарада (плате) дели бројем запослених који су радили у извештајном месецу, без обзира да ли су у том месецу примили зарађене плате.

22-1. ЛАНЧАНИ ИНДЕКСИ НОМИНАЛНИХ И РЕАЛНИХ ПРОСЕЧНИХ НЕТО ЗАРАДА (ПЛАТА)

	Ланчани индекси номиналне просечне нето зараде (плате)				Ланчани индекси реалне просечне нето зараде (плате)			
	Република Србија				Република Србија			
	укупно	Централна Србија	Војводина	Косово и Метохија	укупно	Централна Србија	Војводина	Косово и Метохија
1972	117	117	118	119	100	100	102	101
1973	116	116	115	116	97	97	97	97
1974	130	129	131	137	107	106	110	111
1975	123	123	124	123	99	99	98	99
1976	116	115	116	112	105	104	104	99
1977	119	122	116	115	104	107	102	100
1978	120	120	119	117	104	105	104	103
1979	120	121	118	118	101	101	101	98
1980	120	119	121	123	92	92	92	94
1981	134	133	138	139	95	94	98	97
1982	127	127	129	125	98	98	99	93
1983	127	127	129	125	91	91	93	88
1984	143	143	145	140	92	92	94	93
1985	174	176	170	175	102	104	97	104
1986	204	207	197	198	108	109	105	107
1987	201	200	203	193	92	92	91	92
1988	275	272	285	263	94	92	98	90
1989	1800	1832	1805	1447	132	134	130	111
1990	529	532	512	517	78	77	77	73
1991	210	204	212	261	94	91	95	122
1992	4650	4546	4870	5016	52	51	53	50
1993	39	39	38	45
1994	306	304	321	318
1995	208	209	200	224	117	116	114	123
1996	192	190	197	196	100	97	102	105
1997	146	147	146	142	120	121	120	118
1998	132	132	132	127	101	101	104	97
1999	167 ¹⁾	164	166	...	95 ¹⁾	94	96	...

¹⁾ Нису обухваћени подаци за Косово и Метохију.

22-2. ИНДЕКСИ РЕАЛНИХ ПРОСЕЧНИХ НЕТО ЗАРАДА (ПЛАТА)¹⁾

Република Србија

1980	1981	1982	1983	1984	1985	1986	1987	1988	1989	1990	1991	1992
100	96	94	86	79	80	88	80	75	99	72	73	37
105	100	98	90	83	84	92	84	79	103	76	76	39
107	102	100	91	84	86	94	86	80	106	77	78	40
117	112	109	100	92	94	102	94	88	115	85	85	44
127	121	119	108	100	102	111	102	95	125	92	92	47
124	119	117	106	98	100	109	100	93	123	90	90	47
114	109	107	98	90	92	100	92	86	113	83	83	43
125	119	117	107	98	100	109	100	94	123	90	91	47
133	127	125	114	105	107	117	107	100	132	97	97	50
101	97	95	87	80	81	89	81	76	100	73	74	38
138	132	129	118	109	111	121	111	104	136	100	100	52
138	131	129	118	109	111	120	110	103	136	100	100	52
238	255	250	228	210	215	234	214	200	264	194	194	100

¹⁾ Подаци се читају само хоризонтално.

22-3. ПРОСЕЧНЕ НЕТО ЗАРАДЕ (ПЛАТЕ) ПО ЗАПОСЛЕНОМ ПО ГРАНАМА ДЕЛАТНОСТИ, 1999.¹⁾

	Просечне нето зараде (плате) у дин.				Индекси нивоа просечних нето зарада (плата) по запосленом			
	Република Србија ²⁾				Република Србија ²⁾			
	укупно	Централна Србија	Војводина	Косово и Метохија ³⁾	укупно	Централна Србија	Војводина	Косово и Метохија ³⁾
УКУПНО	1261	1220	1379	...	100	100	100	...
Привредне делатности	1181	1126	1338	...	94	92	97	...
Индустрија и рударство	1141	1067	1361	...	90	87	99	...
Електропривреда	2675	2728	2480	...	212	224	180	...
Производња угља	2755	2755	-	...	218	226	-	...
Прерада угља	-	-	-	...	-	-	-	...
Производња нафте и гаса	2906	-	2906	...	230	-	211	...
Производња деривата нафте	2752	2579	2770	...	218	211	201	...
Производња руде гвожђа	-	-	-	...	-	-	-	...
Црна металургија	915	879	1233	...	73	72	89	...
Производња руда обојених метала	1677	1683	-	...	133	138	-	...
Производња обојених метала	1523	1515	-	...	121	124	-	...
Прерада обојених метала	1450	1442	1686	...	115	118	122	...
Производња неметала	746	746	-	...	59	61	-	...
Прерада неметала	873	775	1574	...	69	64	114	...
Металопрерађивачка делатност	744	771	671	...	59	63	49	...
Машиноградња	660	668	625	...	52	55	45	...
Производња саобраћајних средстава	728	740	677	...	58	61	49	...
Бродоградња	817	1066	613	...	65	87	44	...
Производња електричних машина и апарата	931	858	1280	...	74	70	93	...
Производња хемијских производа	1358	997	1774	...	108	82	129	...
Прерада хемијских производа	2062	1974	2350	...	164	162	170	...
Производња камена и песка	1209	1286	244	...	96	105	18	...
Производња грађ. материјала	1862	1518	2293	...	148	124	166	...
Производња резане грађе и плоча	744	680	1034	...	59	58	75	...
Производња финалних производа од дрвета	703	723	647	...	56	59	47	...
Производња и прерада папира	1329	1398	1202	...	105	115	87	...
Производња предива и тканина	434	449	415	...	34	37	30	...
Производња готових текстилних производа	399	341	607	...	32	28	44	...
Производња коже и крзна	1017	345	2679	...	81	28	194	...
Производња кожне обуће и галант.	316	249	454	...	25	20	33	...
Прерада каучука	1091	1034	1504	...	87	85	109	...
Производња прехр. производа	1561	1312	1835	...	124	108	133	...
Производња пића	1915	1943	1910	...	152	159	138	...
Производња сточне хране	1904	2195	1672	...	151	180	121	...
Производња и прерада дувана	2960	3081	2336	...	235	253	169	...
Графичка делатност	894	900	893	...	71	74	65	...
Рециклажа сировина	566	583	483	...	45	48	35	...
Производња разноврсних производа	865	965	637	...	69	79	46	...

¹⁾ Према упутству Савезног завода за статистику од 21. фебруара 1997. год. и Методолошком материјалу СЗС, број 381 подаци о просечним нето зарадама (платама) израчунавају се по новој методологији тако што се исплаћена маса нето зарада (плата) дели бројем запослених који су радили у извештајном месецу, без обзира да ли су у том месецу примили зарађене плате. Подаци објављени у овом годишњаку израчунати су по тој методологији.

²⁾ Нису обухваћени подаци за Косово и Метохију.

22-3. ПРОСЕЧНЕ НЕТО ЗАРАДЕ (ПЛАТЕ) ПО ЗАПОСЛЕНОМ ПО ГРАНАМА ДЕЛАТНОСТИ, 1999.¹⁾ (наставак)

	Просечне нето зараде (плате) у дин.				Индекси нивоа просечних нето зарада (плата) по запосленом			
	Република Србија ²⁾				Република Србија ²⁾			
	укупно	Централна Србија	Војводина	Косово и Метохија ³⁾	укупно	Централна Србија	Војводина	Косово и Метохија ³⁾
Пољопривреда и рибарство	868	745	932	...	69	61	68	...
Пољопривредна производња	855	705	929	...	68	58	67	...
Пољопривредне услуге	999	1170	922	...	79	96	67	...
Рибарство	1029	849	1172	...	82	70	85	...
Шумарство	1704	1554	2135	...	135	127	155	...
Водопривреда	1445	1330	1574	...	115	109	114	...
Грађевинарство	924	859	1186	...	73	70	86	...
Високоградња	744	732	830	...	59	60	60	...
Нискоградња и хидроградња	1307	1141	1836	...	104	94	133	...
Инсталациони и завршни радови	685	689	680	...	54	56	49	...
Саобраћај и везе	1656	1641	1730	...	131	134	125	...
Железнички	1335	1327	1366	...	106	109	99	...
Поморски	-	-	-	...	-	-	-	...
Речни и језерски	969	962	1039	...	77	79	75	...
Ваздушни	2094	2087	2329	...	166	171	169	...
Друмски	954	925	1056	...	76	76	77	...
Градски	1683	1604	2248	...	133	131	163	...
Цевоводни транспорт	2579	2654	2499	...	205	218	181	...
Претоварне услуге	1499	1204	2078	...	119	99	151	...
ПТТ услуге	2458	2165	2461	...	195	177	178	...
Трговина	912	934	859	...	72	77	62	...
Трговина на мало	792	816	731	...	63	67	53	...
Трговина на велико	1052	1035	1109	...	83	85	80	...
Спољна трговина	1737	1716	2394	...	138	141	174	...
Угоститељство и туризам	800	842	547	...	63	69	40	...
Угоститељство	802	844	551	...	64	69	40	...
Туристичко посредовање	736	773	380	...	58	63	28	...
Занатство	975	1017	807	...	77	83	59	...
Занатске услуге и оправке	1002	1043	811	...	79	85	59	...
Личне услуге	865	894	796	...	69	73	58	...
Стамбено-комуналне делатности	1645	1512	2172	...	130	124	158	...
Уређење насеља и простора	1998	1777	2611	...	158	146	189	...
Стамбена делатност	-	-	-	...	-	-	-	...
Комунална делатност	1598	1479	2093	...	127	121	152	...

¹⁾ Према упутству Савезног завода за статистику од 21. фебруара 1997. год. и Методолошком материјалу СЗС, број 381 подаци о просечним нето зарадама (платама) израчунавају се по новој методологији тако што се исплаћена маса нето зарада (плата) дели бројем запослених који су радили у извештајном месецу, без обзира да ли су у том месецу примили зарађене плате. Подаци објављени у овом годишњаку израчунати су по тој методологији.

²⁾ Нису обухваћени подаци за Косово и Метохију.

22-3. ПРОСЕЧНЕ НЕТО ЗАРАДЕ (ПЛАТЕ) ПО ЗАПОСЛЕНОМ ПО ГРАНАМА ДЕЛАТНОСТИ, 1999.¹⁾ (наставак)

	Просечне нето зараде (плате) у дин.				Индекси нивоа просечних нето зарада (плата) по запосленом			
	Република Србија ²⁾				Република Србија ²⁾			
	укупно	Централна Србија	Војводина	Косово и Метохија ³⁾	укупно	Централна Србија	Војводина	Косово и Метохија ³⁾
Финансијске и друге услуге	1917	1767	2334	...	152	145	169	...
Банкарство	2456	2482	2416	...	195	203	175	...
Осигурање имовине и лица	2303	1509	3492	...	183	124	253	...
Услуге у области промета	1462	1361	2029	...	116	112	147	...
Пројектовање и сродне услуге	1619	1537	1903	...	128	126	138	...
Геолошка истраживања	1674	1245	2352	...	133	102	171	...
Истраживачко-развојни рад	1180	931	2603	...	94	76	189	...
Пословне услуге	1409	1455	1328	...	112	119	96	...
Ванпривредне делатности	1532	1541	1516	...	121	126	110	...
Образовање и култура	1375	1403	1310	...	109	115	95	...
Образовање	1258	1253	1272	...	100	103	92	...
Основно образовање	1092	1067	1156	...	87	87	84	...
Средње образовање	1242	1219	1296	...	98	100	94	...
Више образовање	2066	1979	2264	...	164	162	164	...
Високо образовање	1951	1987	1832	...	155	163	133	...
Остало образовање	2388	2662	1550	...	189	218	112	...
Научноистраживачка делатност	1913	1751	3402	...	152	144	247	...
Култура, уметност и информације	1613	1807	1174	...	128	148	85	...
Физичка култура и спорт	1957	1561	2123	...	155	128	154	...
Здравство и социјална заштита	1459	1433	1536	...	116	117	111	...
Здравствена заштита	1539	1506	1639	...	122	123	119	...
Социјална заштита	1100	1099	1104	...	87	90	80	...
Државни органи, организације територијалне аутономије, локалне самоуправе, фондови и политичке организације и удружења	1963	2005	1869	...	156	164	136	...
Државни органи	1926	1970	1824	...	153	161	132	...
Скупштине и извршни органи	1935	2259	1356	...	153	185	98	...
Органи управе	1625	1631	1619	...	129	134	117	...
Правосудни органи	1396	1427	1328	...	111	117	96	...
Народна банка Југославије	3782	3802	3732	...	300	312	271	...
Фондови и заводи	1910	1869	1959	...	151	153	142	...
Општа и пословна удружења	3479	3209	5114	...	276	263	371	...
Интересне и политичке организације	2669	2951	2080	...	212	242	151	...

¹⁾ Према упутству Савезног завода за статистику од 21. фебруара 1997. год. и Методолошком материјалу СЗС, број 381 подаци о просечним нето зарадама (платама) израчунавају се по новој методологији тако што се исплаћена маса нето зарада (плата) дели бројем запослених који су радили у извештајном месецу, без обзира да ли су у том месецу примили зарађене плате. Подаци објављени у овом годишњаку израчунати су по тој методологији.

²⁾ Нису обухваћени подаци за Косово и Метохију.

23. Социјално осигурање

Извори и методи прикупљања података

Подаци социјалног осигурања односе се на здравствено и пензијско и инвалидско осигурање, прикупљају се редовним статистичким извештајима, а преузети су из редовних извештаја Савезног завода за социјално осигурање.

Обухватност

Подаци о броју осигураних лица и коришћењу права односе се на здравствено осигурање обавезно осигураних лица у складу са Законом.

Дефиниције

Под *активним осигураницима* подразумевају се лица запослена у предузећу и другој организацији која обављају привредну делатност, у удружењу, банци, организацији која обавља делатност јавних служби, државном органу, органу територијалне аутономије и локалне самоуправе и код других домаћих правних и физичких лица, изабрана или именована лица, ако за тај рад примају плату односно зараду, запослени за чијим је радом престала потреба док остварују новчану накнаду према прописима о радним односима, лица која у складу са законом самостално обављају привредну или другу делатност као основно занимање и лица која у складу са прописима о радним односима обављају повремене или привремене послове ако нису осигурана по другом основу, запослена лица упућена на рад у иностранство ако нису обавезно осигурана по пропису државе у коју су упућена, и држављани Републике Србије који су на територији Републике запослени код страних или међународних организација и установа.

Закључно са 1974. годином појам активног осигураника обухватао је и број ученика у привреди и ученика средњих школа с практичном обуком. Од 1975. године ученици у привреди приказани су заједно са члановима породице.

Подаци о члановима породице носилаца права (активних осигураника и уживалаца права из пензијског и инвалидског осигурања) који имају права на здравствено осигурање добијени су путем процене. Процена је вршена коришћењем специфичних коефицијената из резултата пописа становништва, који представљају однос издржаваног становништва и активног становништва у зависности од категорије осигураних лица. За процене до 1973. године примењиван је коефицијент добијен на основу података о издатим здравственим легитимацијама, а од 1974. године на бази података пописа становништва 1971. године, односно 1991. године.

Привремена неспособност - спреченост за рад осигураника обухвата случајеве и дане неспособности за рад због болести, несреће на послу и професионалног обољења, неге члана породице и изолације, за које осигуранику припада накнада уместо зараде (плате).

23-1. ЗДРАВСТВЕНО ОСИГУРАЊЕ¹⁾

	1966	1975	1996	1997	1998	1999
ОСИГУРАНА ЛИЦА (просек), хиљ.						
Активни осигураници	1642	2095	2825	2501*	2712	2741
Уживаоци права из пензијског и инвалидског осигурања	330	470	1073	1102	1331	1243
Лица привремено ван радног односа	27	65	406	445	29 ²⁾	554
Чланови породице ³⁾	2618	3068	2880	2653	2624	2595
КОРИШЋЕЊЕ ПРАВА						
Привремена неспособност - спреченост за рад						
Дани, хиљ. ⁴⁾	21277	24701	14611	11985	9261	7664
Несрећа на послу и професионално обољење	1418	1924	535	435	312	315
Болест	10217	21038	13479	10825	8193	6951
Нега чланова породице, изолација пратилац	642	1739	597	725	756	398
КОРИШЋЕЊЕ ДРУГИХ ПРАВА						
Издати лекови, хиљ.	33187	55350	40546	32514*	28628	30100
БОЛНИЧКО ЛЕЧЕЊЕ						
Случајеви, хиљ.	670	735	775	752	1049	1283
Дани, хиљ.	8802	11124	9194	8734	11529	8889
Исплата за сахране, хиљ.	19	29	46	49	64	70
Активних осигураника, хиљ.	5	11	31	32	36	...
Осталих осигураних лица, хиљ.	14	18	15	17	28	...

¹⁾ Извор: Савезни завод за социјално осигурање.

²⁾ Само лица привремено ван радног односа која примају накнаду.

³⁾ Од 1995. год. на основу коефицијената за израчунавање чланова породице изведених из резултата пописа становништва 1991. год.

⁴⁾ Од 1998. год. само на терет средстава Завода за здравствено осигурање.

23-2. ПЕНЗИЈСКО И ИНВАЛИДСКО ОСИГУРАЊЕ¹⁾

	1966	1975	1996	1997	1998	1999
КОРИСНИЦИ ПРАВА						
Старосне пензије ²⁾	117257	173229	505806	531170	534684	540494
Инвалидске пензије	134757	166185	415755	418170	414486	412392
Породичне пензије	77542	127587	284548	293852	302224	310429
Накнада за телесно оштећење	29895	35379	160208	162892	160637	151866
Накнада за помоћ и негу	52220	53438	54834	50670
Накнаде инвалидима рада

¹⁾ Извор: Савезни завод за социјално осигурање.

²⁾ Обухваћене су превремене и делимичне пензије.

23-3. ИНВАЛИДСКО ОСИГУРАЊЕ - ПОВРЕДЕ НА РАДУ, 1999.¹⁾

	Република Србија			
	укупно ²⁾	Централна Србија	Војводина	Косово и Метохија ²⁾
УКУПНО	21649	12846	8803	...
Индустрија и рударство	11639	6610	5029	...
Пољопривреда и рибарство	1358	323	1035	...
Шумарство	241	142	99	...
Водопривреда	64	23	41	...
Грађевинарство	1134	770	364	...
Саобраћај и везе	1437	1023	414	...
Трговина	551	372	179	...
Угоститељство и туризам	258	217	41	...
Занатске и личне услуге	274	135	139	...
Остало ³⁾	4693	3231	1462	...

¹⁾ Извор: Институт за заштиту здравља Републике Србије.

²⁾ Нису обухваћени подаци за Косово и Метохију.

³⁾ Обухвата: стамбено-комуналну делатност, финансијске и друге услуге, образовање и културу, здравство исоцијалну заштиту и друштвено-политичке заједнице и организације.

23-4. ДОДАТАК ЗА ДЕЦУ¹⁾

	1966	1980	1990	1995	1996	1997	1998	1999 ²⁾
РЕПУБЛИКА СРБИЈА								
Број корисника, хиљ.	552	288	419	445	415	405	391	395
Број деце, хиљ.	1023	645	917	781	723	708	677	687
Централна Србија								
Број корисника, хиљ.	333	179	263	291	267	257	247	265
Број деце, хиљ.	569	346	471	507	463	448	427	462
Војводина								
Број корисника, хиљ.	163	59	76	117	112	110	108	109
Број деце, хиљ.	281	112	138	200	191	191	185	188
Косово и Метохија								
Број корисника, хиљ.	56	50	80	37	36	38	36	21
Број деце, хиљ.	171	187	308	74	69	69	65	37

¹⁾ Извор: За 1966. год. - Социјално осигурање, за период 1980 - 1991. год. СИЗ за непосредну дечју заштиту, од 1992. год. Министарство за рад, борацка и социјална питања и од 1997. године Министарство за бригу о породици.

²⁾ Претходни подаци.

24. Потрошња становништва

Извори и методи прикупљања података

Подаци о расположивим и употребљеним средствима домаћинства добијени су Анкетом о потрошњи домаћинства. Овим статистичким истраживањем подаци се прикупљају тромесечно, а обрада података ради се тромесечно, полугодишње и годишње. Подаци, дати у овом годишњаку, односе се на период од годину дана.

Поред података о приходима, расходима и потрошњи домаћинства, анкетом се прикупљају и подаци о неким важнијим показатељима животног стандарда (услови становања, снабдевеност трајним потрошним добрима, начин загревања стана - куће итд.), као и основни подаци о демографским, економским и социолошким карактеристикама домаћинства.

Метод примењен у Анкети о потрошњи домаћинства је метод интервјуа на бази упитника.

Обухватност

За територију Републике Србије анкетирање је спроведено на око 2000 домаћинства. Узорак за Анкету о потрошњи домаћинства је двоетапни стратификовани, са пописним круговима као примарним и домаћинствима као секундарним јединицама избора. Републике (покрајине) представљају основне географске стратуме. Главни град републике (покрајине), са регионом који обухвата, издвојен је у посебан стратум. Преостали део представља други стратум.

Анкетом су обухваћене три социо-економске категорије домаћинства: пољопривредна, мешовита и непољопривредна домаћинства.

Као *пољопривредно домаћинство* узето је оно домаћинство које има властито пољопривредно газдинство и сви чланови раде на њему као пољопривредници с тим што неки чланови могу да раде повремено ван газдинства. Ниједан члан није у сталном радном односу, нити је занатлија, односно лице које обавља професионалну делатност, нити је пензионер.

Као *мешовито домаћинство* узето је домаћинство које има приватно пољопривредно газдинство у коме су, поред запослених чланова на газдинству, један или више чланова у сталном радном односу ван газдинства или су занатлије или лица која обављају професионалну делатност у виду занимања и пензионери.

Као *непољопривредно домаћинство* узето је домаћинство чији су сви активни чланови у сталном радном односу, или су занатлије, лица која обављају професионалну делатност у виду занимања или пензионери.

Расположива средства обухватају новчана средства, затим вредност сопствених производа утрошених у домаћинству (натурална потрошња) као и потрошачке кредите и инвестиционе зајмове који су подигнути и реализовани у односној години.

У *новчана средства* укључена су примања из редовног и ван редовног радног односа, затим приходи по основу пензијског и социјалног осигурања, примања из иностранства, нето-примања од имања-радње, примања од закупа и продаје имовине, добици-поклони и слична примања, позајмице и смањење штедње.

Натурална потрошња, која је укључена у расположива средства, обухвата вредност артикала из сопствене производње утрошених за личну потрошњу у домаћинству (храна, пиће, одећа, обућа, намештај, посуђе за домаћинство, гревно дрво и сл.). Вредност ових артикала обрачуната је по локалним ценама на мало.

Употребљена средства, која представљају расходе домаћинства, обухватају новчане издатке за: личну потрошњу, порезе и таксе, штедњу, вредност сопствених производа утрошених за личну потрошњу (натурална потрошња) и отплаћене потрошачке кредите и инвестиционе зајмове.

Опис метода анкетирања домаћинства и детаљнија објашњења приказана су у Методолошким материјалима СЗС, број 283.

24-1. ПРОСЕЧНА ГОДИШЊА РАСПОЛОЖИВА И УПОТРЕБЉЕНА СРЕДСТВА ДОМАЋИНСТАВА, 1999.¹⁾

Република Србија

Сва домаћинства - укупно

	Укупно	Висина новчаних средстава и вредност натуралне потрошње у дин.									
		до 7872	7873- 15744	15745- 23616	23617- 31488	31489- 39360	39361- 47232	47233- 55104	55105- 62976	62977- 70848	70849 и више
Број анкетираних домаћинстава	1800	0	85	249	272	298	256	178	132	104	226
Оцењени број домаћинстава	239078	0	117631	346877	371065	399962	340484	228095	172078	134996	279549

СТРУКТУРА РАСПОЛОЖИВИХ СРЕДСТАВА²⁾

УКУПНО	100,0	100,0	100,0	100,0	100,0	100,0	100,0	100,0	100,0	100,0	100,0
Новчана средства	84,2	0,0	90,0	88,5	86,1	87,2	86,2	82,7	83,3	81,3	81,2
Из радног односа	37,6	0,0	22,5	30,1	39,0	39,5	44,9	40,5	43,6	43,7	29,3
Ван радног односа	6,5	0,0	6,2	4,7	6,2	5,8	6,8	7,2	6,8	7,8	6,6
Пензија	18,3	0,0	49,0	39,5	27,4	25,6	19,4	15,2	15,5	10,2	8,2
Остала соц. примања	0,9	0,0	1,6	0,7	1,3	1,0	0,7	0,9	0,3	0,6	1,1
Примања из иностр.	1,9	0,0	0,5	1,9	1,1	2,1	0,8	1,9	2,0	2,3	2,7
Од имања - радње ³⁾	9,6	0,0	3,4	3,9	4,4	5,2	6,1	7,6	7,2	8,8	20,0
Закуп и продаја	1,6	0,0	0,5	1,5	0,4	1,1	1,0	0,4	0,8	0,8	3,9
Добици, поклони	1,0	0,0	2,9	1,9	1,6	1,1	1,0	1,6	0,8	0,6	0,4
Позајмице	0,4	0,0	0,8	0,4	0,8	0,6	0,3	0,5	0,5	0,2	0,3
Смањење штедње	6,2	0,0	2,7	3,7	3,9	5,1	5,1	6,9	5,9	6,5	8,9
Остала примања ⁴⁾	0,0	0,0	0,0	0,0	0,0	0,0	0,0	0,0	0,0	0,0	0,0
Вредност натуралне потрошње	15,8	0,0	10,0	11,5	13,8	12,8	13,8	17,3	16,7	18,7	18,8

СТРУКТУРА УПОТРЕБЉЕНИХ СРЕДСТАВА

УКУПНО	100,0	100,0	100,0	100,0	100,0	100,0	100,0	100,0	100,0	100,0	100,0
Исхрана	44,4	0,0	53,1	51,7	50,1	48,1	45,9	45,9	42,6	43,0	37,4
Пиће	3,6	0,0	3,0	3,4	3,4	3,6	3,5	4,2	3,8	4,0	3,5
Дуван	4,0	0,0	2,6	2,8	3,1	4,0	4,2	4,6	4,1	5,0	4,0
Одећа и обућа	6,1	0,0	3,5	3,8	5,0	5,0	6,1	6,3	6,7	7,2	7,2
Становање	1,5	0,0	1,4	1,8	1,7	1,7	1,6	1,5	1,9	1,7	1,1
Огрев и осветљење	13,7	0,0	18,7	17,6	16,9	15,8	14,6	13,6	12,9	12,4	10,2
Покућство	1,3	0,0	0,5	0,7	0,8	1,0	1,1	1,1	1,9	1,5	1,8
Хигијена и нега здравља	5,3	0,0	6,5	6,0	5,9	5,6	5,6	5,7	5,0	5,4	4,6
Образовање, култура и разонода	2,0	0,0	1,0	1,5	1,9	1,9	2,1	2,2	2,4	2,4	1,9
Саобраћај и ПТТ услуге	6,5	0,0	2,3	3,8	4,9	5,6	6,2	6,5	6,7	8,6	7,9
Остала роба и услуге	2,0	0,0	1,5	1,0	1,3	1,5	1,9	1,9	2,1	1,8	3,1
Чланарине и сл.	0,0	0,0	0,0	0,0	0,0	0,0	0,0	0,0	0,1	0,0	0,0
Порези и таксе	0,7	0,0	0,5	0,7	0,6	0,7	0,7	0,8	0,7	1,1	0,7
Губици и поклони	0,2	0,0	0,2	0,2	0,2	0,2	0,4	0,2	0,2	0,4	0,2
Издаци за стан - кућу	2,0	0,0	1,4	0,9	1,0	1,1	1,4	1,5	2,1	1,5	3,9
Отплата кредита	0,1	0,0	0,2	0,1	0,1	0,2	0,1	0,1	0,1	0,2	0,1
Штедња	6,3	0,0	3,5	4,0	3,2	3,9	4,3	3,9	6,8	3,8	12,5

1) Процена.

2) У укупна расположива средства укључени су и вредност натуралне потрошње, потрошачки кредити и инвестициони зајмови који су подигнути и реализовани у 1998. години.

3) Део прихода утрошен за личну потрошњу.

4) Обухватају потрошачке кредите и инвестиционе зајмове, који су подигнути и реализовани у 1998. год.

24-2. ПРОСЕЧНА ГОДИШЊА РАСПОЛОЖИВА И УПОТРЕБЉЕНА СРЕДСТВА

- Просек по члану домаћинства -

дин.

	Република Србија							
	укупно		Централна Србија		Војводина		Косово и Метохија	
	1998	1999 ¹⁾	1998	1999 ¹⁾	1998	1999 ¹⁾	1998	1999

СВА ДОМАЋИНСТВА

Расположива средства	10545	13395	10422	12885	11264	14562	7181	...
Приходи	10543	13392	10421	12883	11261	11261	7180	...
Новчана средства	9051	11274	8850	10838	1369	12274	6233	...
Вредност природне потрошње	1492	2118	1571	2045	1369	2283	9478	...
Кредит, зајам и штедња	2	2	2	1	3	5	1	...
Употребљена средства	10527	13369	10396	12855	11264	14548	7170	...
Расходи	9365	12100	9327	11744	9783	12912	6729	...
Исхрана	4457	5934	4351	5743	4799	6369	3784	...
Пиће	396	486	397	472	412	520	256	...
Дуван и прибор за пушење	388	536	379	513	424	587	266	...
Одећа и обућа	703	816	736	802	651	847	483	...
Становање	182	205	179	200	201	215	80	...
Огрев и осветљење	1256	1825	1269	1754	1287	1987	748	...
Покућство	196	174	210	170	169	185	132	...
Хигијена и нега здравља	536	714	499	657	648	845	358	...
Образовање, култура и разонода	267	271	281	263	247	290	149	...
Саобраћај и ПТТ услуге	739	868	757	886	745	827	353	...
Остала роба и услуге	245	271	269	284	200	242	120	...
Чланарина и сл.	12	5	10	5	3	3	1	...
Порези и таксе	86	99	81	100	105	96	33	...
Губици, поклони, прилози и сл.	45	31	49	34	37	26	40	...
Издаци за стан - кућу и имање	249	267	230	190	320	443	50	...
Отплата кредита и зајма	14	16	7	5	33	39	1	...
Штедња	756	845	688	768	976	1020	308	...

ПОЉОПРИВРЕДНА ДОМАЋИНСТВА

Расположива средства	10599	16442	10188	15343	11781	18298	9765	...
Приходи	10598	16429	10188	15342	11780	18264	9765	...
Новчана средства	5952	9311	5231	8092	7928	11368	6558	...
Вредност природне потрошње	4646	7118	4957	7250	3852	6896	3207	...
Кредит, зајам и штедња	1	13	-	1	1	34	-	...
Употребљена средства	10589	16427	10176	15326	11780	18285	9754	...
Расходи	9193	14528	9084	14081	9468	15281	9386	...
Исхрана	5182	8464	5072	7938	5483	9352	5261	...
Пиће	446	640	476	624	366	667	366	...
Дуван и прибор за пушење	247	412	237	405	270	423	297	...
Одећа и обућа	572	1023	610	1144	464	818	637	...
Становање	62	64	45	35	106	114	148	...
Огрев и осветљење	1448	1957	1510	2049	1293	1801	1099	...
Покућство	159	220	182	296	86	91	337	...
Хигијена и нега здравља	448	777	412	738	549	843	436	...
Образовање, култура и разонода	117	153	104	129	149	193	219	...
Саобраћај и ПТТ услуге	362	529	278	400	593	747	444	...
Остала роба и услуге	150	289	164	323	109	232	142	...
Чланарина и сл.	0	6	0	0	0	0	-	...
Порези и таксе	106	80	115	57	88	118	5	...
Губици, поклони, прилози и сл.	26	10	31	4	13	19	26	...
Издаци за стан - кућу и имање	332	427	177	197	774	816	111	...
Отплата кредита и зајма	3	1	1	-	8	2	-	...
Штедња	921	1374	754	978	1421	2042	219	...

1) Процена.

24-2. ПРОСЕЧНА ГОДИШЊА РАСПОЛОЖИВА И УПОТРЕБЉЕНА СРЕДСТВА (наставак)

- Просек по члану домаћинства -

дин.

	Република Србија							
	укупно		Централна Србија		Војводина		Косово и Мето- хија	
	1998	1999 ¹⁾	1998	1999 ¹⁾	1998	1999 ¹⁾	1998	1999

МЕШОВИТА ДОМАЋИНСТВА

Расположива средства	10764	13216	10132	11687	12427	15465	7060	...
Приходи	10762	13216	10132	11686	12424	15464	7067	...
Новчана средства	7481	9124	6508	7525	9577	11745	4935	...
Вредност натуралне потрошње	3281	4092	3624	4161	2847	3989	2132	...
Кредит, зајам и штедња	2	-	-	1	3	1	3	...
Употребљена средства	10754	13201	10117	11669	12427	15454	7057	...
Расходи	9100	11428	8522	10404	10529	12933	6374	...
Исхрана	4664	5981	4328	5782	5378	6716	3853	...
Пиће	452	495	451	490	488	503	224	...
Дуван и прибор за пушење	312	488	264	393	408	627	247	...
Одећа и обућа	654	791	639	729	714	883	433	...
Становање	71	85	59	59	95	123	50	...
Огрев и осветљење	1189	1663	1190	1531	1267	1857	650	...
Покућство	194	166	209	192	176	126	139	...
Хигијена и нега здравља	488	638	408	546	657	772	303	...
Образовање, култура и разонода	170	161	127	115	255	228	106	...
Саобраћај и ПТТ услуге	675	659	614	559	842	808	276	...
Остала роба и услуге	231	301	233	308	249	290	93	...
Чланарина и сл.	2	2	2	2	3	3	-	...
Порези и таксе	108	69	86	73	153	64	64	...
Губици, поклони, прилози и сл.	29	21	28	17	31	28	26	...
Издаци за стан - кућу и имање	534	579	539	403	590	837	90	...
Отплата кредита и зајма	9	27	0	6	24	57	0	...
Штедња	964	1068	932	756	1089	1525	497	...

НЕПОЉОПРИВРЕДНА ДОМАЋИНСТВА

Расположива средства	10456	13097	10545	12980	10624	13431	7122	...
Приходи	10454	13095	10544	12977	10620	13428	7122	...
Новчана средства	10028	12271	10068	12060	10292	12868	6996	...
Вредност натуралне потрошње	426	824	476	917	328	560	126	...
Кредит, зајам и штедња	2	2	1	3	4	3	-	...
Употребљена средства	10434	13067	10514	12945	10623	13415	7111	...
Расходи	9485	12050	9618	11891	9453	12504	6812	...
Исхрана	4289	5617	4266	5597	4427	5673	3670	...
Пиће	369	465	369	451	380	505	270	...
Дуван и прибор за пушење	434	567	435	558	451	593	276	...
Одећа и обућа	738	800	783	789	643	833	506	...
Становање	239	264	235	257	266	284	94	...
Огрев и осветљење	1257	1867	1264	1789	1296	2090	790	...
Покућство	201	172	214	150	175	233	118	...
Хигијена и нега здравља	565	734	540	681	656	885	387	...
Образовање, култура и разонода	322	324	354	318	255	341	171	...
Саобраћај и ПТТ услуге	810	982	864	1028	716	851	394	...
Остала роба и услуге	261	258	294	273	188	216	136	...
Чланарина и сл.	7	6	9	7	3	3	1	...
Порези и таксе	75	111	74	112	83	110	17	...
Губици, поклони, прилози и сл.	53	37	58	41	42	26	49	...
Издаци за стан - кућу и имање	131	137	136	128	129	162	23	...
Отплата кредита и зајма	17	13	9	6	41	34	1	...
Штедња	657	703	601	750	864	569	199	...

1) Процена.

24-3. СТРУКТУРА ПРОСЕЧНИХ ГОДИШЊИХ РАСПОЛОЖИВИХ И УПОТРЕБЉЕНИХ СРЕДСТАВА ДОМАЋИНСТАВА

у %

	Република Србија							
	укупно		Централна Србија		Војводина		Косово и Метохија	
	1998	1999 ¹⁾	1998	1999 ¹⁾	1998	1999 ¹⁾	1998	1999

СВА ДОМАЋИНСТАВА

Расположива средства	100,0	100,0	100,0	100,0	100,0	100,0	100,0	...
Приходи	100,0	100,0	100,0	100,0	100,0	100,0	100,0	...
Новчана средства	85,8	84,2	84,9	84,1	87,8	84,3	86,8	...
Вредност натуралне потрошње	14,2	15,8	15,1	15,9	2,2	15,7	13,2	...
Кредит, зајам и штедња	0,0	0,0	0,0	0,0	0,0	0,0	-	...
Употребљена средства	100,0	100,0	100,0	100,0	100,0	100,0	100,0	...
Расходи	88,9	90,4	89,8	91,4	87,0	88,9	93,8	...
Исхрана	42,3	44,4	41,9	44,7	42,6	43,8	52,8	...
Пиће	3,8	3,6	3,8	3,7	3,7	3,6	3,6	...
Дуван и прибор за пушење	3,7	4,0	3,7	4,0	3,8	4,0	3,7	...
Одећа и обућа	6,7	6,1	7,1	6,2	5,8	5,8	6,7	...
Становање	1,7	1,5	1,7	1,6	1,8	1,5	1,1	...
Огрев и осветљење	11,9	13,7	12,2	13,7	11,4	13,7	10,4	...
Покућство	1,9	1,3	2,0	1,3	1,5	1,3	1,8	...
Хигијена и нега здравља	5,1	5,3	4,8	5,1	5,8	5,8	5,0	...
Образовање, култура и разонода	2,5	2,0	2,7	2,0	2,2	2,0	2,1	...
Саобраћај и ПТТ услуге	7,0	6,5	7,3	6,9	6,6	5,7	4,9	...
Остала роба и услуге	2,3	2,0	2,6	2,2	1,8	1,7	1,7	...
Чланарина и сл.	0,1	0,0	0,1	0,0	0,0	0,0	0,0	...
Порези и таксе	0,8	0,7	0,8	0,8	0,9	0,7	0,5	...
Губици, поклони, прилози и сл.	0,4	0,2	0,5	0,3	0,3	0,2	0,6	...
Издаци за стан - кућу и имање	2,4	2,0	2,2	1,5	2,8	3,0	0,7	...
Отплата кредита и зајма	0,1	0,1	0,1	0,0	0,3	0,3	0,0	...
Штедња	7,2	6,3	6,6	6,0	8,7	7,0	4,3	...

ПОЉОПРИВРЕДНА ДОМАЋИНСТАВА

Расположива средства	100,0	100,0	100,0	100,0	100,0	100,0	100,0	...
Приходи	100,0	100,0	100,0	100,0	100,0	99,8	100,0	...
Новчана средства	56,2	56,6	51,3	52,7	67,3	62,1	67,2	...
Вредност натуралне потрошње	43,8	43,3	48,7	47,3	32,7	37,7	32,8	...
Кредит, зајам и штедња	-	0,1	-	-	-	0,2	-	...
Употребљена средства	100,0	100,0	100,0	100,0	100,0	100,0	100,0	...
Расходи	86,7	88,3	89,2	91,8	80,3	83,7	96,4	...
Исхрана	48,9	51,5	49,8	51,8	46,5	51,1	53,9	...
Пиће	4,2	3,9	4,7	4,1	3,1	3,7	3,8	...
Дуван и прибор за пушење	2,3	2,5	2,3	2,6	2,3	2,3	3,0	...
Одећа и обућа	5,4	6,2	6,0	7,5	3,9	4,5	6,5	...
Становање	0,6	0,4	0,4	0,2	0,9	0,6	1,5	...
Огрев и осветљење	13,7	11,9	14,8	13,4	11,0	9,9	11,3	...
Покућство	1,5	1,3	1,8	1,9	0,7	0,5	3,5	...
Хигијена и нега здравља	4,2	4,7	4,1	4,8	4,7	4,6	4,5	...
Образовање, култура и разонода	1,1	0,9	1,0	0,8	1,3	1,1	2,3	...
Саобраћај и ПТТ услуге	3,4	3,2	2,7	2,6	5,0	4,1	4,6	...
Остала роба и услуге	1,4	1,8	1,6	2,1	0,9	1,3	1,5	...
Чланарина и сл.	0,0	0,0	0,0	0,0	0,0	0,0	-	...
Порези и таксе	1,0	0,5	1,1	0,4	0,8	0,6	0,1	...
Губици, поклони, прилози и сл.	0,3	0,1	0,3	0,0	0,1	0,1	0,3	...
Издаци за стан - кућу и имање	3,1	2,6	1,7	1,3	6,6	4,5	1,1	...
Отплата кредита и зајма	0,0	0,0	0,0	-	0,1	0,0	-	...
Штедња	8,7	8,4	7,4	6,4	12,1	11,2	2,3	...

1) Процена.

24-3. СТРУКТУРА ПРОСЕЧНИХ ГОДИШЊИХ РАСПОЛОЖИВИХ И УПОТРЕБЉЕНИХ СРЕДСТАВА ДОМАЋИНСТАВА (наставак) у %

	Република Србија							
	укупно		Централна Србија		Војводина		Косово и Метохија	
	1998	1999 ¹⁾	1998	1999 ¹⁾	1998	1999 ¹⁾	1998	1999

МЕШОВИТА ДОМАЋИНСТВА

Расположива средства	100,0	100,0	100,0	100,0	100,0	100,0	100,0	...
Приходи	100,0	100,0	100,0	100,0	100,0	100,0	100,0	...
Новчана средства	69,5	69,9	64,2	64,4	77,1	74,2	69,8	...
Вредност натуралне потрошње	30,5	31,0	35,8	35,6	22,9	25,8	30,2	...
Кредит, зајам и штедња	0,0	-	0,0	-	0,0	-	0,0	...
Употребљена средства	100,0	100,0	100,0	100,0	100,0	100,0	100,0	...
Расходи	84,8	86,6	84,4	89,2	84,8	83,8	90,3	...
Исхрана	43,4	45,3	42,8	47,0	43,3	43,5	54,6	...
Пиће	4,2	3,8	4,5	4,2	3,9	3,3	3,2	...
Дуван и прибор за пушење	2,9	3,7	2,6	3,4	3,3	4,1	3,5	...
Одећа и обућа	6,1	6,0	6,3	6,2	5,7	5,7	6,1	...
Становање	0,7	0,6	0,6	0,5	0,8	0,8	0,7	...
Огрев и осветљење	11,1	12,6	11,8	13,1	10,2	12,0	9,2	...
Покућство	1,8	1,3	2,1	1,7	1,4	0,8	2,0	...
Хигијена и нега здравља	4,5	4,8	4,0	4,7	5,3	5,0	4,3	...
Образовање, култура и разонода	1,6	1,2	1,3	1,0	2,1	1,5	1,5	...
Саобраћај и ПТТ услуге	6,3	5,0	6,1	4,8	6,8	5,2	3,9	...
Остала роба и услуге	2,2	2,3	2,3	2,6	2,0	1,9	1,3	...
Чланарина и сл.	0,0	0,0	0,0	0,0	0,0	0,0	0,1	...
Порези и таксе	1,0	0,5	0,9	0,6	1,2	0,4	0,9	...
Губици, поклони, прилози и сл.	0,3	0,2	0,3	0,2	0,3	0,2	0,4	...
Издаци за стан - кућу и имање	5,0	4,4	5,3	3,5	4,8	5,4	1,3	...
Отплата кредита и зајма	0,1	0,2	0,0	0,0	0,2	0,4	0,0	...
Штедња	6,8	8,1	9,1	6,5	8,7	9,9	7,0	...

НЕПОЉОПРИВРЕДНА ДОМАЋИНСТВА

Расположива средства	100,0	100,0	100,0	100,0	100,0	100,0	100,0	...
Приходи	100,0	100,0	100,0	100,0	100,0	100,0	100,0	...
Новчана средства	95,9	93,7	95,5	92,9	96,9	95,8	98,2	...
Вредност натуралне потрошње	4,1	6,3	4,5	7,1	3,1	4,2	1,8	...
Кредит, зајам и штедња	0,0	0,0	0,0	0,0	0,0	0,0	0,0	...
Употребљена средства	100,0	100,0	100,0	100,0	100,0	100,0	100,0	...
Расходи	91,0	92,2	91,4	91,9	89,1	93,1	95,9	...
Исхрана	41,1	43,0	40,6	43,2	41,7	42,3	51,6	...
Пиће	3,5	3,6	3,5	3,5	3,6	3,8	3,8	...
Дуван и прибор за пушење	4,2	4,3	4,1	4,3	4,2	4,4	3,9	...
Одећа и обућа	7,1	6,1	7,5	6,1	6,1	6,2	7,1	...
Становање	2,3	2,0	2,2	2,0	2,5	2,1	1,3	...
Огрев и осветљење	12,1	14,3	12,0	13,8	12,2	15,6	11,1	...
Покућство	1,9	1,3	2,0	1,2	1,7	1,7	1,7	...
Хигијена и нега здравља	5,4	5,6	5,1	5,3	6,2	6,6	5,5	...
Образовање, култура и разонода	3,1	2,5	3,4	2,5	2,4	2,5	2,4	...
Саобраћај и ПТТ услуге	7,8	7,5	8,2	7,9	6,7	6,3	5,6	...
Остала роба и услуге	2,5	2,0	2,8	2,1	1,8	1,6	1,9	...
Чланарина и сл.	0,0	0,1	0,1	0,1	0,0	0,0	0,0	...
Порези и таксе	0,7	0,9	0,7	0,9	0,8	0,8	0,2	...
Губици, поклони, прилози и сл.	0,5	0,3	0,6	0,3	0,4	0,2	0,7	...
Издаци за стан - кућу и имање	1,3	1,1	1,3	1,0	1,2	1,2	0,4	...
Отплата кредита и зајма	0,2	0,1	0,2	0,0	0,4	0,3	0,0	...
Штедња	6,3	5,4	5,7	5,8	8,1	4,2	2,8	...

1) Процена.

24-4. СТРУКТУРА ПРОСЕЧНЕ ГОДИШЊЕ ЛИЧНЕ ПОТРОШЊЕ ДОМАЋИНСТАВА

у %

	Република Србија							
	укупно		Централна Србија		Војводина		Косово и Метохија	
	1998	1999 ¹⁾	1998	1999 ¹⁾	1998	1999 ¹⁾	1998	1999
Расходи	100,0	100,0	100,0	100,0	100,0	100,0	100,0	100,0
СВА ДОМАЋИНСТАВА								
Исхрана	47,6	49,0	46,6	48,9	49,1	49,3	56,2	...
Пиће и дуван	8,3	8,4	8,4	8,4	8,5	8,6	7,8	...
Одећа и обућа	7,5	6,7	7,9	6,8	6,7	6,6	7,2	...
Становање	1,9	1,6	1,9	1,7	2,1	1,7	1,2	...
Огрев и осветљење	13,4	15,0	13,6	14,9	13,2	15,4	11,1	...
Покућство	2,1	1,4	2,3	1,4	1,7	1,4	2,0	...
Хигијена и нега здравља	5,7	5,9	5,4	5,6	6,6	6,5	5,3	...
Образовање, култура и разонода	2,9	2,2	3,0	2,2	2,5	2,2	2,2	...
Саобраћај и ПТТ услуге	7,9	7,1	8,1	7,5	7,6	6,4	5,2	...
Остала роба и услуге	2,7	2,7	2,8	2,6	2,0	1,9	1,8	...
ПОЉОПРИВРЕДНА ДОМАЋИНСТАВА								
Исхрана	56,4	58,2	55,8	56,4	57,9	61,2	56,1	...
Пиће и дуван	7,6	7,2	7,8	7,3	6,7	7,1	7,1	...
Одећа и обућа	6,2	7,0	6,3	8,1	4,9	5,4	6,8	...
Становање	0,7	0,4	0,5	0,2	1,1	0,7	1,6	...
Огрев и осветљење	15,8	13,4	16,6	14,6	13,7	11,8	11,7	...
Покућство	1,7	1,5	2,0	2,1	0,9	0,6	3,6	...
Хигијена и нега здравља	4,9	5,3	4,5	5,2	5,8	5,5	4,6	...
Образовање, култура и разонода	1,3	1,0	1,1	0,9	1,6	1,3	2,3	...
Саобраћај и ПТТ услуге	3,9	3,6	3,1	2,8	6,3	4,9	4,7	...
Остала роба и услуге	1,5	2,4	2,3	2,4	1,1	1,5	1,5	...
МЕШОВИТА ДОМАЋИНСТАВА								
Исхрана	51,3	52,3	50,8	52,7	51,1	51,9	60,4	...
Пиће и дуван	8,4	8,6	8,4	8,5	8,5	8,7	7,4	...
Одећа и обућа	7,2	6,9	7,5	7,0	6,8	6,8	6,8	...
Становање	0,8	0,7	0,7	0,6	0,9	1,0	0,8	...
Огрев и осветљење	13,1	14,5	14,0	14,7	12,0	14,4	10,2	...
Покућство	2,1	1,4	2,5	1,8	1,7	1,0	2,2	...
Хигијена и нега здравља	5,4	5,5	4,8	5,2	6,2	6,0	4,8	...
Образовање, култура и разонода	1,9	1,4	1,5	1,1	2,4	1,8	1,7	...
Саобраћај и ПТТ услуге	7,4	5,7	7,2	5,4	8,0	6,2	4,3	...
Остала роба и услуге	2,4	3,0	2,6	3,0	2,4	2,2	1,4	...
НЕПОЉОПРИВРЕДНА ДОМАЋИНСТАВА								
Исхрана	45,2	46,6	44,4	47,1	46,8	45,4	53,9	...
Пиће и дуван	8,5	8,5	8,4	8,5	8,8	8,8	8,0	...
Одећа и обућа	7,8	6,6	8,1	6,6	6,8	6,7	7,4	...
Становање	2,5	2,1	2,4	2,2	2,8	2,3	1,4	...
Огрев и осветљење	13,3	15,4	13,1	15,0	13,7	16,7	11,6	...
Покућство	2,1	1,4	2,2	1,3	1,9	1,9	1,7	...
Хигијена и нега здравља	6,0	6,0	5,6	5,7	6,9	7,1	5,7	...
Образовање, култура и разонода	3,4	2,6	3,7	2,7	2,7	2,7	2,5	...
Саобраћај и ПТТ услуге	8,5	8,1	9,0	8,6	7,6	6,8	5,8	...
Остала роба и услуге	2,7	2,7	3,1	2,3	2,0	1,6	2,0	...

1) Процена

**24-5.1. ПРОСЕЧНА ГОДИШЊА РАСПОЛОЖИВА И УПОТРЕБЉЕНА СРЕДСТВА
ДОМАЋИНСТАВА, 1999¹⁾.**

- Пољопривредна и мешовита домаћинства -

дин.

	Република Србија			
	укупно	Централна Србија	Војводина	Косово и Ме- тохија
РАСПОЛОЖИВА СРЕДСТВА - УКУПНО	65270	57251	77430	...
Од газдинства	20156	16285	26027	...
Ратарство	5865	3633	9250	...
Воћарство	1014	1508	264	...
Виноградарство	81	108	39	...
Сточарство	11661	9672	14677	...
Рибарство	-	-	-	...
Остала примања	1535	1363	1797	...
Ван газдинства	25654	21011	32696	...
Приходи из редовног радног односа	10828	8973	13642	...
Приходи ван радног односа	2267	2167	2418	...
Приходи по основу пензијског осигурања	4412	3917	5163	...
Остала примања од социјалног осигурања	374	299	488	...
Остала примања од рада	485	386	635	...
Примања од споредних делатности	106	175	-	...
Примања из иностранства	1390	1979	496	...
Примања од продаје зграда, земље и инв.	188	183	195	...
Остала примања домаћинства	5605	2932	9658	...
Вредност натуралне потрошње	19459	19955	18707	...
УПОТРЕБЉЕНА СРЕДСТВА - УКУПНО	65839	57357	78701	...
За газдинство и узгредне делатности	10919	7291	16421	...
Пољопривредна производња	8363	5778	12282	...
Порез на доходак од пољопривреде	623	501	808	...
Улагање у газдинство	1025	898	1219	...
Осигурање за пољопривреду	35	11	73	...
Узгредне делатности	873	104	2040	...
За домаћинство	49360	46020	54426	...
Исхрана	26495	24601	20367	...
Дуван и пиће	4017	2111	2170	...
Одећа и обућа	3408	1594	2321	...
Стан, огрев и осветљење	7291	3365	3474	...
Покућство	720	6910	7770	...
Хигијена и нега здравља	2701	883	474	...
Образовање, култура и разонода	639	2398	3160	...
Саобраћај и ПТТ услуге	2517	480	881	...
Остало	4089	3679	4710	...
Куповина и зидане стамбених зграда	396	408	378	...
Отплата кредита, зајма и дугова	95	20	208	...
Штедња и дате позајмице	5068	3617	7268	...

1) Процена.

24-5.2. СТРУКТУРА ПРОСЕЧНИХ ГОДИШЊИХ РАСПОЛОЖИВИХ И УПОТРЕБЉЕНИХ СРЕДСТАВА ДОМАЋИНСТАВА, 1999.¹⁾
- Пољопривредна и мешовита домаћинства -

у %

	Република Србија			
	укупно	Централна Србија	Војводина	Косово и Метохија
РАСПОЛОЖИВА СРЕДСТВА - УКУПНО	100,0	100,0	100,0	...
Од газдинства	30,9	28,4	33,6	...
Ратарство	9,0	6,3	11,0	...
Воћарство	1,6	2,6	0,3	...
Виноградарство	0,1	0,2	-	...
Сточарство	17,9	16,9	19,0	...
Рибарство	-	-	-	...
Остала примања	2,4	2,4	2,3	...
Ван газдинства	39,3	36,7	42,2	...
Приходи из редовног радног односа	16,6	15,7	17,6	...
Приходи ван радног односа	3,5	3,8	3,1	...
Приходи по основу пензијског осигурања	6,8	6,8	6,7	...
Остала примања од социјалног осигурања	0,6	0,5	0,6	...
Остала примања од рада	0,7	0,7	0,8	...
Примања од споредних делатности	0,2	0,3	-	...
Примања из иностранства	2,1	3,5	0,6	...
Примања од продаје зграда, земље и инв.	0,3	0,3	0,3	...
Остала примања домаћинства	8,6	5,1	12,5	...
Вредност натуралне потрошње	29,8	34,9	24,2	...
УПОТРЕБЉЕНА СРЕДСТВА - УКУПНО	100,0	100,0	100,0	...
За газдинство и узредне делатности	16,6	12,7	20,9	...
Пољопривредна производња	12,7	10,1	15,6	...
Порез на доходак од пољопривреде	0,9	0,9	1,0	...
Улагање у газдинство	1,6	1,6	1,5	...
Осигурање за пољопривреду	0,1	-	0,1	...
Узредне делатности	1,3	0,2	2,6	...
За домаћинство	75,0	80,2	69,2	...
Исхрана	40,2	42,9	37,3	...
Дуван и пиће	6,1	6,5	5,7	...
Одећа и обућа	5,2	5,9	4,4	...
Стан, огрев и осветљење	11,1	12,1	10,0	...
Покућство	1,1	1,5	0,6	...
Хигијена и нега здравља	4,1	4,2	4,0	...
Образовање, култура и разонода	1,0	0,8	1,1	...
Саобраћај и ПТТ услуге	3,8	3,6	4,0	...
Остало	2,3	2,8	1,9	...
Куповина и зидане стамбених зграда	0,6	0,7	0,5	...
Отплата кредита, зајма и дугова	0,1	-	0,3	...
Штедња и дате позајмице	7,7	6,3	9,2	...
Вредност натуралне потрошње	100,0	100,0	100,0	...
Исхрана	85,8	78,5	97,7	...
Пиће	2,8	3,9	1,1	...
Огрев	10,6	16,5	1,2	...
Одећа и обућа	0,4	0,6	-	...
Трајна добра	0,3	0,5	-	...
Остало	0,1	0,1	-	...

1) Процена.

24-6. ПРОСЕЧНЕ ГОДИШЊЕ КОЛИЧИНЕ АРТИКАЛА ЛИЧНЕ ПОТРОШЊЕ

- Просек по члану домаћинства -

kg

	Република Србија							
	укупно		Централна Србија		Војводина		Косово и Мето- хија	
	1998	1999 ¹⁾	1998	1999 ¹⁾	1998	1999 ¹⁾	1998	1999 ¹⁾

СВА ДОМАЋИНСТВА

Хлеб и пециво	101,3	106,4	89,2	94,3	132,1	134,1	94,7	...
Брашно и гриз	39,2	38,5	44,9	46,1	21,6	21,1	68,8	...
Производи од брашна, тестенине и сл.	3,6	3,3	5,0	3,6	2,8	2,6	3,2	...
Пиринач	2,9	2,8	2,9	2,9	2,6	2,5	3,5	...
Кромпир	36,2	36,1	32,9	33,0	45,2	43,1	27,6	...
Пасуљ	4,7	4,5	5,0	4,9	3,6	3,5	5,8	...
Остало свеже поврће	70,1	61,0	71,6	52,9	69,3	64,7	45,9	...
Прерађевине од поврћа	1,5	1,7	1,5	1,9	1,2	1,2	1,3	...
Јабуке	14,2	12,7	14,0	12,6	15,0	13,1	10,0	...
Грожђе	2,5	1,2	2,6	1,1	2,4	1,4	1,4	...
Остало свеже воће	33,3	26,7	33,3	24,9	32,5	31,1	27,7	...
Прерађевине од воћа	2,7	2,2	2,6	2,4	2,6	2,0	3,9	...
Јунеће месо	5,4	4,5	5,4	4,5	4,3	4,2	7,0	...
Овчије и јагњеће месо	0,7	0,5	0,8	0,6	0,4	0,3	0,1	...
Живинско месо	12,2	11,4	1,8	2,9	18,7	16,8	7,0	...
Остало свеже месо	13,6	13,5	11,9	2,7	18,5	19,4	5,7	...
Суво месо	2,4	2,2	2,3	2,0	2,5	2,9	1,1	...
Прерађевине од меса и рибе	4,1	5,6	4,5	2,7	6,5	8,2	2,8	...
Свежа и замрзнута риба	3,5	2,6	3,5	2,5	3,6	2,5	2,8	...
Маст	6,8	7,0	6,0	6,0	8,8	9,4	4,3	...
Јестиво уље, ℓ	8,8	8,2	9,7	8,9	6,8	6,5	8,9	...
Млеко слатко и кисело, ℓ	94,6	90,7	92,5	90,7	99,3	90,8	99,2	...
Млечни производи	10,4	9,5	12,1	10,8	6,4	6,1	10,2	...
Јаја, ком.	186,4	173,3	182,2	167,0	196,4	187,9	187,8	...
Шећер	12,4	12,0	12,1	11,2	12,8	13,8	15,5	...
Вино, ℓ	3,9	2,9	4,7	3,4	2,3	1,8	0,9	...
Ракија, ℓ	4,3	4,1	5,2	4,9	2,2	2,3	2,6	...

ПОЉОПРИВРЕДНА ДОМАЋИНСТВА

Хлеб и пециво	47,8	79,1	26,4	36,5	107,2	151,3	61,4	...
Брашно и гриз	92,2	94,8	110,3	134,3	41,7	28,0	97,2	...
Производи од брашна, тестенине и сл.	2,8	2,4	3,2	2,4	1,7	2,2	5,6	...
Пиринач	3,0	3,1	2,9	3,5	3,0	2,4	4,8	...
Кромпир	38,2	46,9	34,3	46,4	49,1	47,7	38,5	...
Пасуљ	6,2	5,8	6,9	6,5	4,2	4,7	9,6	...
Остало свеже поврће	75,8	71,7	78,4	65,5	69,3	81,9	58,6	...
Прерађевине од поврћа	0,8	1,2	0,8	1,5	0,6	0,6	1,1	...

¹⁾ Процена.

**24-6. ПРОСЕЧНЕ ГОДИШЊЕ КОЛИЧИНЕ АРТИКАЛА
ЛИЧНЕ ПОТРОШЊЕ (наставак)
- Просек по члану домаћинства -**

kg

	Република Србија							
	укупно		Централна Србија		Војводина		Косово и Метохија	
	1998	1999 ¹⁾	1998	1999 ¹⁾	1998	1999 ¹⁾	1998	1999 ¹⁾
Јабуке	17,8	15,0	19,8	16,0	12,5	13,3	18,4	...
Грожђе	2,8	0,9	2,8	1,0	2,8	0,8	1,4	...
Остало свеже воће	33,3	27,9	33,5	23,9	45,0	34,6	45,0	...
Прерађевине од воћа	1,6	1,4	1,9	1,6	0,6	1,1	4,0	...
Јунеће месо	2,4	3,8	2,4	3,8	2,3	3,7	4,7	...
Овчије и јагђеће месо	2,3	1,4	3,0	1,8	0,5	0,8	-	...
Живинско месо	14,2	14,6	10,9	10,8	23,3	20,9	12,1	...
Остало свеже месо	19,8	20,8	17,3	15,5	27,3	9,9	10,1	...
Суво месо	4,0	3,6	5,1	2,6	4,0	5,2	1,7	...
Прерађевине од меса и рибе	5,4	6,7	4,0	4,9	9,0	9,9	3,1	...
Свежа и замрзнута риба	2,9	2,3	3,2	2,2	1,8	12,5	4,4	...
Маст	9,7	11,4	8,8	9,9	12,4	13,7	6,9	...
Јестиво уље, ℓ	7,8	6,9	9,0	8,0	4,4	5,2	9,3	...
Млеко слатко и кисело, ℓ	102,2	98,3	100,0	103,2	109,1	90,3	80,4	...
Млечни производи	13,1	12,0	15,1	14,2	7,6	8,1	12,6	...
Јаја, ком.	178,5	178,0	166,8	157,4	208,5	215,3	230,4	...
Шећер	13,8	16,0	15,0	15,1	10,6	17,5	15,3	...
Вино, ℓ	4,8	2,8	6,0	3,4	1,9	1,9	0,6	...
Ракија, ℓ	9,6	8,5	11,6	11,1	4,2	4,1	4,6	...

МЕШОВИТА ДОМАЋИНСТВА

Хлеб и пециво	64,2	77,9	34,2	46,2	121,8	124,8	31,8	...
Брашно и гриз	67,0	57,6	84,9	81,44	28,2	22,6	115,0	...
Производи од брашна, тестенине и сл.	2,6	2,1	2,7	2,3	2,5	1,9	2,7	...
Пиринач	2,5	2,4	2,4	2,6	2,5	2,2	3,3	...
Кромпир	37,1	33,9	32,2	28,7	47,6	41,5	25,3	...
Пасуљ	5,0	4,6	5,7	5,2	3,7	3,6	5,4	...
Остало свеже поврће	71,7	57,6	74,9	47,9	70,4	65,1	42,9	...
Прерађевине од поврћа	0,9	0,6	0,7	5,3	1,1	0,6	1,3	...
Јабуке	15,3	12,1	15,3	12,0	15,9	12,3	10,5	...
Грожђе	1,3	1,5	2,9	1,2	3,8	2,1	1,3	...
Остало свеже воће	35,3	23,7	31,0	18,0	39,5	32,5	25,7	...
Прерађевине од воћа	1,7	1,3	1,1	1,6	2,4	1,0	3,4	...
Јунеће месо	2,8	2,6	1,9	2,7	4,1	2,4	5,9	...
Овчије и јагђеће месо	1,1	0,7	1,5	0,9	0,6	0,3	0,0	...
Живинско месо	12,8	11,6	8,7	7,9	20,9	16,9	6,2	...
Остало свеже месо	19,8	18,2	18,2	14,1	24,5	24,3	6,3	...
Суво месо	3,1	12,6	2,9	2,0	3,7	3,4	1,6	...
Прерађевине од меса и рибе	5,1	5,0	3,4	2,9	8,6	7,8	2,7	...
Свежа и замрзнута риба	2,9	2,0	2,7	1,9	3,3	2,2	3,2	...
Маст	9,0	8,5	8,4	7,0	10,7	10,7	5,2	...
Јестиво уље, ℓ	6,7	6,1	7,2	6,7	5,8	5,2	7,6	...

¹⁾ Процена.

**24-6. ПРОСЕЧНЕ ГОДИШЊЕ КОЛИЧИНЕ АРТИКАЛА
ЛИЧНЕ ПОТРОШЊЕ (наставак)
- Просек по члану домаћинства -**

	Република Србија							
	укупно		Централна Србија		Војводина		Косово и Метохија	
	1998	1999 ¹⁾	1998	1999 ¹⁾	1998	1999 ¹⁾	1998	1998 ¹⁾
Млеко слатко и кисело, ℓ	82,3	75,7	73,1	70,2	91,3	83,8	128,6	...
Млечни производи	10,8	8,3	13,6	10,5	5,9	5,3	10,4	...
Јаја, ком.	169,7	164,4	154,2	140,8	196,6	199,1	172,6	...
Шећер	13,4	13,0	12,6	11,5	14,4	15,2	15,5	...
Вино, ℓ	5,1	2,7	7,1	3,4	2,3	1,6	0,6	...
Ракија, ℓ	7,0	5,5	9,3	7,2	3,2	3,1	4,1	...

НЕПОЉОПРИВРЕДНА ДОМАЋИНСТВА

Хлеб и пециво	122,2	119,7	114,9	113,7	140,2	136,8	134,1	...
Брашно и гриз	22,1	25,1	23,6	27,2	15,8	19,0	39,6	...
Производи од брашна, тестенине и сл.	4,0	3,8	4,5	4,1	3,0	3,0	3,3	...
Пиринач	3,0	2,9	3,1	3,0	2,6	2,7	3,6	...
Кромпир	35,6	35,6	32,9	32,9	43,5	43,3	28,5	...
Пасуљ	4,3	4,3	4,6	4,7	3,4	3,2	5,8	...
Остало свеже поврће	68,6	60,9	69,6	60,5	67,9	61,8	47,2	...
Прерађевине од поврћа	1,7	2,2	1,9	2,3	1,4	1,5	1,4	...
Јабуре	13,3	12,7	12,9	12,4	14,9	13,5	9,3	...
Грожђе	2,2	1,1	2,5	1,2	1,7	1,1	1,4	...
Остало свеже воће	32,9	27,6	33,9	27,0	31,5	29,9	27,9	...
Прерађевине од воћа	3,2	2,6	3,2	2,8	2,9	2,5	4,2	...
Јунеће месо	6,5	5,2	7,0	5,1	4,8	5,4	7,7	...
Овчије и јагњеће месо	0,2	0,3	0,3	0,4	0,2	0,1	0,1	...
Живинско месо	11,8	10,9	10,0	9,2	17,0	16,0	7,2	...
Остало свеже месо	10,5	11,5	9,2	10,4	14,6	15,0	5,2	...
Суво месо	1,7	2,0	1,9	1,9	1,6	2,3	0,9	...
Прерађевине од меса и рибе	5,3	5,7	4,9	4,9	6,8	8,1	3,1	...
Свежа и замрзнута риба	3,8	2,7	3,8	2,7	4,0	2,7	2,6	...
Маст	5,5	5,9	4,9	5,3	7,3	7,9	3,6	...
Јестиво уље, ℓ	9,8	9,0	10,5	9,60	7,6	7,4	9,6	...
Млеко слатко и кисело, ℓ	98,4	95,1	97,8	95,3	102,0	94,6	82,5	...
Млечни производи	10,0	9,5	11,5	10,7	6,4	6,1	9,9	...
Јаја, ком.	193,6	175,9	193,1	175,4	194,7	177,1	194,9	...
Шећер	11,8	11,2	11,5	10,8	12,3	12,4	15,4	...
Вино, ℓ	3,3	3,0	3,8	3,3	2,3	1,9	1,1	...
Ракија, ℓ	2,6	3,0	3,1	3,6	1,5	1,6	1,6	...

¹⁾ Процена.

24-7. СТРУКТУРА ПРОСЕЧНИХ ГОДИШЊИХ РАСПОЛОЖИВИХ СРЕДСТАВА ДОМАЋИНСТАВА ПО ИЗВОРИМА

%

	Република Србија							
	укупно		Централна Србија		Војводина		Косово и Мето- хија	
	1998	1999 ¹⁾	1998	1999 ¹⁾	1998	1999 ¹⁾	1998	1999 ¹⁾

СВА ДОМАЋИНСТВА

РАСПОЛОЖИВА СРЕДСТВА - УКУПНО	100,0	100,0	100,0	100,0	100,0	100,0	100,0	100,0
Новчана средства	85,8	84,2	84,9	84,1	87,8	84,3	86,8	...
Приход из редовног радног односа	41,0	37,6	41,2	39,5	39,8	33,9	50,3	...
Приход ван редовног радног односа	5,8	6,5	5,4	6,5	6,6	6,6	9,2	...
Приход по основу пензијског осигурања	19,8	18,3	21,5	19,5	16,4	15,4	14,8	...
Остала примања од социјалног осигурања	0,9	0,9	0,8	0,9	1,1	0,9	2,1	...
Примања из иностранства	2,1	1,9	2,0	2,3	2,2	1,2	3,2	...
Нето примања од имања - радње ²⁾	8,4	9,6	8,6	8,0	8,3	12,9	4,7	...
Давање под закуп и продаја имовине	0,9	1,6	0,6	2,0	1,6	0,8	0,1	...
Добици, поклони и слична примања	1,2	1,0	1,2	1,0	1,1	0,9	0,7	...
Позајмице	0,3	0,4	0,3	0,3	0,4	0,7	0,5	...
Смањење штедње	5,4	6,2	3,3	3,9	10,3	10,9	1,3	...
Остала примања ³⁾	0,0	0,0	0,0	0,0	0,0	0,0	-	...
Вредност натуралне потрошње	14,2	15,8	15,1	15,9	12,2	15,7	13,2	...

ПОЉОПРИВРЕДНА ДОМАЋИНСТВА

РАСПОЛОЖИВА СРЕДСТВА - УКУПНО	100,0	100,0	100,0	100,0	100,0	100,0	100,0	100,0
Новчана средства	56,2	56,6	51,3	52,7	67,3	62,1	67,2	...
Приход из редовног радног односа	0,4	3,9	-	5,9	0,3	1,2	25,6	...
Приход ван редовног радног односа	4,5	2,6	4,8	3,3	3,9	1,5	0,5	...
Приход по основу пензијског осигурања	1,0	1,8	1,0	2,7	0,3	0,6	13,2	...
Остала примања од социјалног осигурања	0,7	0,1	0,8	0,1	0,5	0,1	0,1	...
Примања из иностранства	3,1	2,0	3,5	2,7	2,0	1,0	6,5	...
Нето примања од имања - радње ²⁾	36,5	36,5	36,8	33,4	36,5	41,0	17,2	...
Давање под закуп и продаја имовине	0,4	0,7	0,2	0,7	0,8	0,8	-	...
Добици, поклони и слична примања	1,0	0,8	1,0	0,7	0,9	1,1	2,7	...
Позајмице	0,3	0,4	0,3	0,2	0,2	0,7	0,1	...
Смањење штедње	8,4	7,7	2,8	3,1	22,0	14,1	1,3	...
Остала примања ³⁾	-	0,1	-	-	-	0,2	-	...
Вредност натуралне потрошње	43,8	43,3	48,7	47,3	32,7	37,7	32,8	...

1) Процена.

2) Део прихода утрошених за личну потрошњу.

3) Обухвата потрошачке кредите и инвестиционе зајмове, који су подигнути и реализовани у односној години.

24-7. СТРУКТУРА ПРОСЕЧНИХ ГОДИШЊИХ РАСПОЛОЖИВИХ СРЕДСТАВА ДОМАЋИНСТАВА ПО ИЗВОРИМА (наставак)

%

	Република Србија							
	укупно		Централна Србија		Војводина		Косово и Мето- хија	
	1998	1999 ¹⁾	1998	1999 ¹⁾	1998	1999 ¹⁾	1998	1999 ¹⁾

МЕШОВИТА ДОМАЋИНСТВА

РАСПОЛОЖИВА СРЕДСТВА - УКУПНО	100,0	100,0	100,0	100,0	100,0	100,0	100,0	100,0
Новчана средства	69,5	69,0	64,2	64,4	77,1	74,2	69,8	...
Приход из редовног радног односа	28,2	25,6	23,5	23,1	34,1	28,4	37,7	...
Приход ван редовног радног односа	4,2	4,6	3,2	4,7	5,1	4,5	9,9	...
Приход по основу пензијског осигурања	11,2	10,3	10,9	10,0	11,9	10,7	8,8	...
Остала примања од социјалног осигурања	0,5	0,9	0,4	0,8	0,6	1,0	1,2	...
Примања из иностранства	3,1	2,7	3,7	4,4	2,4	0,7	1,8	...
Нето примања од имања - радње ¹⁾	15,2	17,1	16,9	15,0	13,1	19,4	9,3	...
Давање под закуп и продаја имовине	0,1	0,4	0,0	0,6	0,2	0,2	-	...
Добици, поклони и слична примања	0,6	0,3	0,7	0,4	0,4	0,2	0,3	...
Позајмице	0,2	0,5	0,2	0,4	0,2	0,5	0,1	...
Смањење штедње	6,2	6,6	4,6	4,8	8,9	8,7	0,8	...
Остала примања ²⁾	0,0	-	-	-	0,0	-	-	...
Вредност натуралне потрошње	30,5	31,0	35,8	36,6	22,9	25,8	30,2	...

НЕПОЉОПРИВРЕДНА ДОМАЋИНСТВА

РАСПОЛОЖИВА СРЕДСТВА - УКУПНО	100,0	100,0	100,0	100,0	100,0	100,0	100,0	100,0
Новчана средства	95,9	93,7	95,5	92,9	96,9	95,8	98,2	...
Приход из редовног радног односа	51,1	46,9	51,8	47,6	48,6	44,9	59,4	...
Приход ван редовног радног односа	6,6	7,8	6,1	7,4	7,8	9,0	9,3	...
Приход по основу пензијског осигурања	25,5	23,6	27,3	24,3	21,3	21,9	18,4	...
Остала примања од социјалног осигурања	1,1	1,0	1,0	1,0	1,5	1,0	2,8	...
Примања из иностранства	1,5	1,6	1,3	1,7	2,1	1,6	3,8	...
Нето примања од имања - радње ¹⁾	2,2	3,0	2,5	3,2	1,6	2,3	1,1	...
Давање под закуп и продаја имовине	1,3	2,1	0,9	2,5	2,5	1,2	0,1	...
Добици, поклони и слична примања	1,4	1,3	1,4	1,3	1,5	1,4	0,9	...
Позајмице	0,3	0,4	0,3	0,3	0,5	0,8	0,8	...
Смањење штедње	4,7	5,8	3,0	3,7	9,5	11,6	1,6	...
Остала примања ²⁾	0,0	0,0	0,0	0,0	0,0	0,0	-	...
Вредност натуралне потрошње	4,1	6,3	4,5	7,1	3,1	4,2	1,8	...

¹⁾ Процена.

²⁾ Део прихода утрошених за личну потрошњу.

³⁾ Обухвата потрошачке кредите и инвестиционе зајмове, који су подигнути и реализовани у односној години.

24-8. СНАБДЕВЕНОСТ ДОМАЋИНСТВА ТРАЈНИМ ПОТРОШНИМ ДОБРИМА¹⁾

Оцењени број домаћинстава = 100 / проценат

	Република Србија							
	укупно		Централна Србија		Војводина		Косово и Мето- хија	
	1998	1999 ²⁾	1998	1999 ²⁾	1998	1999 ²⁾	1998	1999 ²⁾

СВА ДОМАЋИНСТВА

Штедњак на чврсто гориво	59,1	58,4	60,5	57,7	54,2	60,1	73,3	...
Електрични штедњак	83,1	85,7	86,9	88,4	73,5	79,0	79,6	...
Плински штедњак	7,0	8,1	3,1	3,24	17,3	20,4	4,3	...
Електрични и плински штедњак - комбиновано	10,9	9,9	4,5	4,5	27,7	23,8	3,9	...
Електричне пећи - све врсте	33,9	35,8	33,7	37,7	34,7	31,0	30,2	...
Бојлер	81,6	86,8	79,1	86,2	87,7	88,0	84,6	...
Фрижидер	94,1	95,1	93,1	94,9	96,3	95,4	97,1	...
Усисивач за прашину	79,3	82,8	76,2	81,0	85,8	87,3	89,8	...
Телевизор црно - бели	18,4	15,9	17,7	15,1	20,0	18,0	18,1	...
Телевизор у боји	84,3	84,7	84,0	84,1	84,6	85,9	90,2	...
Машина за прање рубља	77,5	78,3	73,5	75,8	86,2	84,8	79,1	...
Машина за прање посуђа	5,0	7,2	5,9	8,9	2,8	2,9	3,8	...
Машина за шивење	29,5	24,2	26,4	20,3	38,1	34,2	21,4	...
Путнички аутомобил	38,3	37,5	36,5	35,4	43,4	42,7	32,6	...

ПОЉОПРИВРЕДНА ДОМАЋИНСТВА

Штедњак на чврсто гориво	88,6	91,4	91,4	92,2	83,0	89,8	57,0	...
Електрични штедњак	72,3	82,8	75,2	82,2	66,0	84,0	43,0	...
Плински штедњак	4,4	4,8	-	1,1	15,4	11,6	-	...
Електрични и плински штедњак - комбиновано	8,5	3,5	2,9	-	23,4	10,2	-	...
Електричне пећи - све врсте	11,0	11,2	11,5	8,6	9,8	16,0	7,2	...
Бојлер	56,9	58,7	49,4	52,1	74,5	70,9	92,8	...
Фрижидер	81,2	83,8	76,2	82,2	93,2	86,9	100,0	...
Усисивач за прашину	53,4	55,8	47,7	47,7	65,9	70,9	100,0	...
Телевизор црно - бели	31,1	33,3	30,5	32,3	34,1	35,0	-	...
Телевизор у боји	63,7	62,9	62,8	61,0	64,3	66,5	100,0	...
Машина за прање рубља	44,8	51,8	33,4	43,1	72,8	68,0	71,3	...
Машина за прање посуђа	1,4	2,0	1,9	2,2	-	1,5	-	...
Машина за шивење	21,7	13,0	17,1	5,3	33,6	27,6	14,1	...
Путнички аутомобил	19,3	25,8	66,3	18,7	26,8	38,8	21,5	...

¹⁾ Снабдевеност трајним добрима у власништву домаћинстава, као и трајн а добра која су уграђена у стан - кућу и дата домаћинству на коришћење. Ако домаћинство поседује - користи два или више истих добара, добро је исказано само једанпут. Подаци представљају проценат домаћинстава која су користила односно добро.

²⁾ Процена

24-8. СНАБДЕВЕНОСТ ДОМАЋИНСТВА ТРАЈНИМ ПОТРОШНИМ ДОБРИМА¹⁾ (наставак)

Оцењени број домаћинстава = 100 / проценат

	Република Србија							
	укупно		Централна Србија		Војводина		Косово и Мето- хија	
	1998	1999 ²⁾	1998	1999 ²⁾	1998	1999 ²⁾	1998	1999 ²⁾

МЕШОВИТА ДОМАЋИНСТВА

Штедњак на чврсто гориво	80,9	81,8	89,1	83,8	67,5	80,1	85,8	...
Електрични штедњак	86,3	86,5	91,2	89,8	79,2	81,9	81,8	...
Плински штедњак	8,5	11,6	1,5	0,6	20,1	26,8	2,0	...
Електрични и плински штедњак - комбиновано	12,0	10,9	2,6	1,8	27,7	23,4	4,0	...
Електричне пећи - све врсте	35,0	29,9	30,7	28,3	42,5	32,0	28,8	...
Бојлер	80,9	87,7	74,5	81,4	90,3	96,5	86,7	...
Фрижидер	94,7	95,4	93,2	94,6	96,5	96,5	99,0	...
Усисивач за прашину	74,7	80,4	66,7	72,9	85,8	90,7	89,3	...
Телевизор црно - бели	23,8	20,1	23,4	24,1	24,2	14,6	25,0	...
Телевизор у боји	84,1	85,1	81,8	80,8	86,8	91,2	93,1	...
Машина за прање рубља	73,2	73,1	62,7	62,1	89,1	88,3	80,4	...
Машина за прање посуђа	2,0	3,8	3,1	4,9	-	2,4	3,6	...
Машина за шивење	32,7	32,0	30,0	23,6	37,8	43,6	26,3	...
Путнички аутомобил	48,6	48,7	46,8	546,5	52,9	51,7	34,9	...

НЕПОЉОПРИВРЕДНА ДОМАЋИНСТВА

Штедњак на чврсто гориво	49,5	49,0	50,4	49,7	44,7	46,9	68,9	...
Електрични штедњак	83,4	85,8	87,4	88,8	72,1	76,9	80,9	...
Плински штедњак	6,9	7,6	3,8	3,9	16,4	19,2	5,1	...
Електрични и плински штедњак - комбиновано	10,6	10,4	5,1	5,4	28,3	26,2	4,0	...
Електричне пећи - све врсте	36,5	40,0	37,1	42,3	34,9	33,0	32,2	...
Бојлер	84,8	29,8	83,7	90,5	88,4	87,6	83,2	...
Фрижидер	95,5	96,3	95,1	96,2	96,7	96,4	96,1	...
Усисивач за прашину	83,7	86,5	81,8	85,8	88,6	88,5	89,3	...
Телевизор црно - бели	15,3	12,9	14,9	11,8	16,3	16,5	16,3	...
Телевизор у боји	86,9	87,0	87,0	87,1	86,6	87,0	88,3	...
Машина за прање рубља	82,3	72,7	80,8	81,5	86,9	86,1	79,0	...
Машина за прање посуђа	6,3	8,6	7,0	10,3	4,3	3,2	4,1	...
Машина за шивење	29,6	23,6	26,7	21,1	38,9	31,4	19,8	...
Путнички аутомобил	37,9	36,1	36,7	35,0	41,8	39,6	32,2	...

¹⁾ Снабдевеност трајним добрима у власништву домаћинстава, као и трајна добра која су уграђена у стан - кућу и дата домаћинству на коришћење. Ако домаћинство поседује - користи два или више истих добара, добро је исказано само једанпут. Подаци представљају проценат домаћинстава која су користила односно добро.

²⁾ Процена.

СТРУКТУРА ЛИЧНЕ ПОТРОШЊЕ ДОМАЋИНСТАВА У РЕПУБЛИЦИ СРБИЈИ

Сва домаћинства

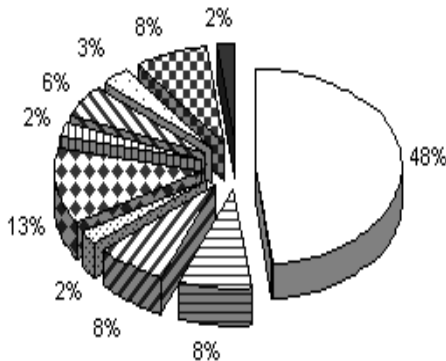

1998

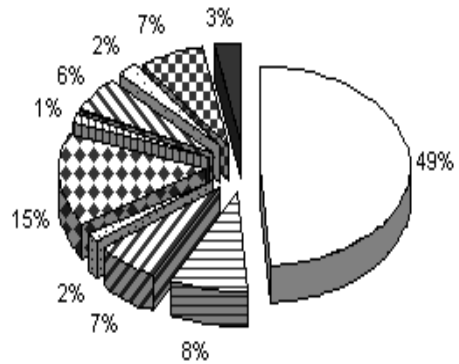

1999 – процена

Непољопривредна домаћинства

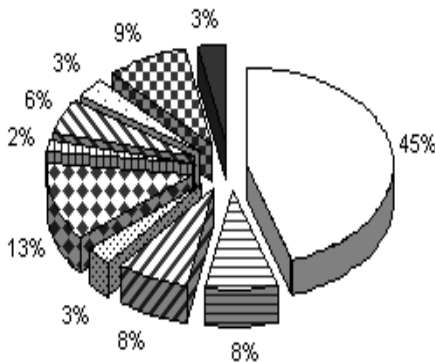

1998

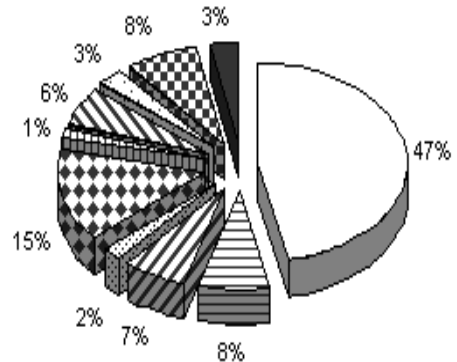

1999 – процена

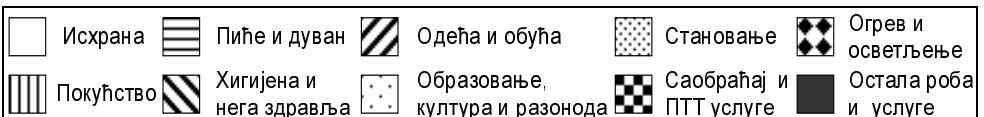

25. Штедња и кредити

Извори и методи прикупљања података

Подаци о новчаним средствима и кредитима становништва преузети су од Народне банке Југославије.

Обухватност

Новчана средства и кредити становништва су исказана по рачности као краткорочни и дугорочни депозити, односно као краткорочни и дугорочни кредити код банака без средстава и кредита код НБЈ, поштанске штедионице и других финансијских организација.

Дефиниције

Дейозиџни новац (текући и жиро рачуни) обухвата средства којима се обављају директна плаћања без одлагања, коришћењем банкарских инструмената плаћања (банкарски чек и сл.).

Осџали дейозиџи по виђењу обухватају средства која се не могу директно користити за текућа плаћања, али се брзо и лако могу претворити у средства плаћања (улози на штедњу по виђењу).

Динарски орочени дейозиџи обухватају средства чије је трошење посебним уговорним одредбама одгођено за одређено време.

Девизни дейозиџи обухватају девизну штедњу становништва на штедним књижицама код банака (депозити по виђењу, орочени и дугорочни).

Улози на штедњу обухватају динарску штедњу становништва на штедним књижицама код банака (дугорочни депозити).

Пошрошачки кредити представљају кредите одобрене преко банака и предузећа.

Кредити за сџамбену изградњу су дугорочна средства за финансирање сџамбене изградње.

25-1. НОВЧАНА СРЕДСТВА И КРЕДИТИ СТАНОВНИШТВА

Република Србија	- Стање крајем године -					у мил. дин.
	1995	1996	1997	1998	1999	
НОВЧАНА СРЕДСТВА¹⁾	20789,9	21002,2	22491,1	40913,3	42824,5	
Краткорочни депозити	10544,1	10554,0	11382,1	20604,0	1596,7	
Депозитни новац	159,5	306,0	427,8	598,2	765,0	
Текући рачуни	114,4	252,4	345,9	460,0	515,6	
Жиро рачуни	45,1	53,6	81,9	138,2	249,4	
Остали депозити по виђењу	32,2	77,0	101,9	138,3	173,7	
Динарски орочени депозити	5,2	28,8	107,3	199,9	148,5	
Девизни депозити	10347,2	10142,2	10745,1	19667,6	509,5	
Дугорочни депозити	10245,4	10448,4	11108,9	20309,2	41227,6	
Динарски депозити	25,1	25,6	27,9	32,2	28,4	
Девизни депозити	10220,5	10422,8	11080,9	20277,1	71,3	
Стара девизна штедња	41128,0	
КРЕДИТИ¹⁾	284,6	527,3	945,8	1379,3	1604,4	
Краткорочни кредити	74,3	138,8	259,5	411,8	467,9	
Потрошачки кредити преко банака	64,5	126,8	201,4	342,1	436,5	
Остали кредити	7,5	4,6	45,5	44,9	12,2	
Камате и накнаде	2,2	7,2	12,7	24,7	19,2	
Дугорочни кредити	210,2	388,6	686,3	967,6	1136,5	
Дугорочни кредити преко банака	2,2	4,8	6,4	11,3	26,5	
Кредити за стамбену изградњу	158,2	317,0	444,1	690,9	854,7	
Остали кредити	49,9	66,6	235,8	265,4	255,3	

Извор: Народна банка Југославије.

¹⁾ Нису обухваћена средства код: НБЈ, поштанске штедионице и других финансијских организација.

26. Стамбени фонд

Извори и методи прикупљања података

Подаци о стамбеном фонду 31. 03. 1961. године заснивају се на попису пољопривредних газдинстава (маја 1960), попису станова априла 1961. у насељима градског карактера и на подацима о стамбеној изградњи на селу, од маја 1960. до априла 1961. године.

Стамбени фонд 31.03. 1971, 31.03. 1981. и 31.03. 1991. године утврђен је комплексним и јединственим пописима станова, извршеним истовремено са пописом становништва.

Обухватност

Пописом станова 1961. године обухваћена су насеља претежно градског карактера (сви већи градови, индустријска насеља као и предграђа и приградска насеља), њих 201 у Републици Србији. Сва остала насеља сматрана су сеоском територијом.

У погледу типа насеља, подаци о становима 1961. и 1971. године исказани су по истом критеријуму који је примењен и код података о становништву. Тај критеријум базира на величини насеља и проценту пољопривредног становништва (види шему-табелу у поглављу "Становништво"). У пописима 1981. и 1991. године насеља на основу којих је извршено груписање на градска и остала, утврђена су Законом о територијалној организацији општина и Законом о изменама и допунама Закона о територијалној организацији општина.

Дефиниције

Станом је, према пописима, сматрана свака грађевински повезана целина, намењена за становање, која се састоји од једне или више соба са одговарајућим помоћним просторијама (кухиња, остава, купатило, клозет и сл.) или без њих, и има један или више посебних улаза.

Стан који су у време пописа користила два или више домаћинстава, а није грађевински направљен у два или више посебних станова, пописан је као један стан.

Други стан домаћинства као посебна јединица пописа по први пут је примењен у попису станова 1971. године јер је све већи број случајева да једно домаћинство има, и користи, за становање два посебна стана, најчешће у истом дворишту (стара и нова кућа) или чак у истој згради (стан у партеру и на спрату).

Врста стана одређена је према броју соба у стану. Соба је просторија за становање која је од других просторија стана одвојена сталним зидовима, има директну дневну светлост и чија површина пода износи најмање 6m². За поједине врсте станова према броју соба важи дефиниција дата у поглављу "Грађевинарство".

Површина стана обухвата корисну површину свих соба, кухиње, купатила и осталих помоћних просторија, затим, површину затворених тераса и веранди, као и површине под плакарима. У површину стана не улази површина отворених тераса, балкона и лођија, нити површина под спољним и преградним зидовима.

26-1. СТАМБЕНИ ФОНД ПРЕМА ПОПИСИМА¹⁾

	31.03.1961.		31.03.1971.		31.03.1981.		31.03.1991.	
	укупно	градска насеља	укупно	градска насеља	укупно	градска насеља	укупно	градска насеља
РЕПУБЛИКА СРБИЈА								
Број станова, хиљ.	1765	502	2154	951	2581	1275	2852	1519
Површина станова, хиљ. m ²	81953	22217	104631	45258	155121	72827	192144	96181
Просечна површина 1 стана, m ²	46,4	44,3	48,6	47,6	60,1	57,1	67,4	63,3
Просечна површина стана на 1 лице, m ²	10,7	10,0	12,4	13,3	16,8	17,0	19,6	...
Просечан број лица на 1 стан	4,3	4,9	3,9	3,6	3,6	3,4	3,4	...
ЦЕНТРАЛНА СРБИЈА								
Број станова, хиљ.	1155	304	1391	601	1684	821	1848	1008
Површина станова, хиљ. m ²	49992	12698	63995	27557	95090	44439	118157	60708
Просечна површина 1 стана, m ²	43,3	41,8	46,0	45,8	56,5	54,1	63,9	60,2
Просечна површина стана на 1 лице, m ²	10,4	9,5	12,2	13,1	16,9	16,6	20,3	...
Просечан број лица на 1 стан	4,2	5,0	3,8	3,5	3,4	3,3	3,1	...
ВОЈВОДИНА								
Број станова, хиљ.	466	168	582	290	669	366	708	398
Површина станова, хиљ. m ²	24929	8286	30811	14715	44033	22642	52997	27957
Просечна површина 1 стана, m ²	53,5	49,3	52,9	50,7	65,8	61,9	74,8	70,2
Просечна површина стана на 1 лице, m ²	13,4	11,8	15,8	15,5	21,8	20,7	26,3	24,9
Просечан број лица на 1 стан	4,0	4,5	3,4	3,3	3,0	3,0	2,8	2,8
КОСОВО И МЕТОХИЈА								
Број станова, хиљ.	144	30	181	60	228	88	296	113
Површина станова, хиљ. m ²	7032	1233	9825	2986	15998	5746	20990	7516
Просечна површина 1 стана, m ²	48,8	41,1	54,3	49,8	70,2	65,3	70,9	66,5
Просечна површина стана на 1 лице, m ²	7,3	6,7	7,9	8,9	10,3	11,5	10,7	...
Просечан број лица на 1 стан	6,7	6,5	6,9	5,6	6,9	5,7	6,6	...

¹⁾ Подаци нису упоредиви са подацима претходних пописа због промена критеријума класификације насеља.

26-2. СТАМБЕНИ ФОНД У ГРАДСКИМ НАСЕЉИМА ПРЕМА ВРСТИ И ОПРЕМЉЕНОСТИ СТАНА

хиљ.

	Број стана, укупно	Станови према врсти ¹⁾					Станови опремљени		
		по-себне собе	гарсо-њере и једно-собни	дво-собни	тро-собни	четво-ро-собни и већи	инста-лација-ма елек-тричне струје	водов-одним инста-лаци-јама	купа-тилом

РЕПУБЛИКА СРБИЈА

Стање према попису									
1961	502	44	205	178	47	17	45	144	94
1971	951	54	326	396	136	39	932	500	402
1981	1275	26	321	531	279	116	1260	1106	902
1991	1519
Структура у %									
1961	100	8,8	40,9	35,5	9,3	3,3	89,0	28,8	18,8
1971	100	5,6	34,2	41,6	14,3	4,1	98,0	52,5	42,2
1981	100	2,0	25,2	41,7	21,9	9,1	98,9	86,8	70,8
1991	100

ЦЕНТРАЛНА СРБИЈА

Стање према попису									
1981	821	18	223	343	171	64	816	729	624
1991	1008
Структура у %									
1981	100	2,2	27,2	41,8	20,8	7,8	99,4	88,8	76,0
1991	100

ВОЈВОДИНА

Стање према попису									
1981	366	7	85	152	86	36	358	307	233
1991	398	2	59	159	100	78	395	379	320
Структура у %									
1981	100	1,9	23,2	41,5	23,5	9,9	97,8	83,9	63,7
1991	100	0,5	14,8	40,0	25,1	19,6	99,5	95,5	80,6

КОСОВО И МЕТОХИЈА

Стање према попису									
1981	88	1	13	36	22	16	86	70	45
1991	113
Структура у %									
1981	100	1,1	14,8	40,9	25,0	18,2	97,7	79,6	51,2
1991	100

¹⁾ Врста стана одређивана је према броју соба с површином од 6 и више m². Посебне собе имају једну собу и помоћне просторије до 6 m², а једнособни једну собу и помоћне просторије од 6 и више m². Станови за које је непозната врста нису исказани посебно иако су садржани у датку о укупном броју станова.

26-3. СТАМБЕНИ ФОНД ПРЕМА ВРСТИ И ОПРЕМЉЕНОСТИ СТАНА

	Број ста- нова, уку- пно ¹⁾	Станови према врсти				Станови опремљени инсталацијама			Ста- нови са ку- пати- лом	Повр- шина ста- нова укупно, хиљ. м ²
		гарсо- њере и јед- но- собни	дво- собни	тро- собни	четво- рособ- ни и већи	цен- трал- ног гре- јања	водо- вода	електричне струје		
РЕПУБЛИКА СРБИЈА										
Стање према попису										
1971	2154	780	948	327	99	95	578	1917	441	104631
1981	2580	599	1047	612	316	311	1667	2482	1095	155121
1991	2852	429	1064	737	616	611	2247	2793	1914	192144
Билансирано стање крајем године										
1996	2956	441	1100	769	640	656	2352	2881	2014	200202
1997	2968	443	1104	772	645	659	2365	2894	2025	201162
1998 ²⁾	2979	444	1107	775	648	663	2375	2904	2035	201962
1999 ³⁾	2989	445	1110	778	651	667	2385	2914	2045	202798
ЦЕНТРАЛНА СРБИЈА										
Стање према попису										
1971	1391	463	604	200	57	75	408	1245	321	63995
1981	1684	424	698	379	178	224	1074	1625	742	95090
1991	1848	309	712	460	364	432	1498	1825	1286	118157
Билансирано стање крајем године										
1996	1922	318	739	483	378	458	1572	1899	1357	123605
1997	1930	320	742	486	381	460	1581	1907	1365	124278
1998	1938	321	744	488	383	463	1589	1915	1373	124863
1999	1947	322	747	490	385	465	1598	1923	1381	125551
ВОЈВОДИНА										
Стање према попису										
1971	582	199	271	91	21	17	143	538	101	30811
1981	669	148	274	170	77	77	500	643	307	44033
1991	708	87	255	189	175	171	645	700	537	52997
Билансирано стање крајем године										
1996	727	89	261	195	181	178	666	719	557	54675
1997	729	89	261	195	181	179	668	721	559	54814
1998	730	90	262	196	182	180	669	722	560	54942
1999	732	90	262	196	182	181	671	724	562	55089
КОСОВО И МЕТОХИЈА										
Стање према попису										
1971	181	51	73	36	21	3	27	134	19	9825
1981	228	27	75	64	61	10	94	215	46	15998
1991	296	33	97	88	77	8	104	268	91	20990
Билансирано стање крајем године										
1996	307	34	100	91	81	20	114	263	100	21922
1997	309	34	101	91	83	20	116	266	101	22070
1998 ²⁾	310	34	101	91	83	21	117	267	102	22158
1999 ³⁾	310	34	101	91	83	21	117	267	102	22159

1) У "укупно" је укључен и број станова са непознатом врстом стана.

2) За билансирање су коришћени процењени подаци о радовима извођача са Косова и Метохије и порушеним становима.

3) Билансирање је урађено без података о радовима извођача са Косова и Метохије и порушеним становима.

27. Образовање

Извори и методи прикупљања података

Подаци о основном, средњем, вишем и високом образовању прикупљају се редовним годишњим извештајима.

Поред годишњих извештаја, у области образовања, у десетогодишњој периодици се спроводи попис школског простора основних и средњих школа, попис наставног особља основних и средњих школа и попис наставног особља виших школа, факултета и академија.

Подаци о друштвеној заштити деце и омладине прикупљају се редовним годишњим извештајима.

Од 1985. године подаци о предшколским установама односе се на стање у септембру, за разлику од података за раније године, који се односе на стање у марту. Промена стања је уследила због потреба корисника, односно због израде програма и планова развоја ове области.

Подаци о домовима ученика и студената односе се на период од 1.04. до 31.12. извештајне године и од 1.01. до 31.03. наредне године.

Подаци о исплаћеним средствима за додатак на децу преузети су од Републичког министарства за рад, борачка и социјална питања.

Обухватност

Годишњим извештајима статистике образовања обухваћено је основно, средње, више и високо образовање. Подаци за основно и средње образовање односе се на крај школске године, док се подаци за уписане студенте и наставно особље на вишим школама и факултетима односе на зимски семестар у коме је извршен упис студената. Подаци о дипломираним студентима, специјалистима, магистрима наука и докторима наука, односе се на календарску годину.

Годишњим извештајима у области друштвене заштите деце и омладине обухваћене су предшколске установе, домови ученика и студената и додатак на децу.

У 1988. години за разлику од претходних, предшколске установе у Републици Србији су, без обзира на дужину боравка и узраст деце, приказане код вртића. Ова измена је у складу са Законом о друштвеној бризи о деци којим је, између осталог, регулисано организовање и делатност дејчјих вртића.

Закључно са 1988. годином делатност свих установа праћена је и исказивана према врстама.

У 1989. години, у складу са постојећим законским решењима у републикама и покрајинама извршене су измене у начину исказивања предшколских установа.

Дефиниције

У статистици образовања се под појмом *школа* подразумева образовно-васпитна установа или јединица која обавља образовно васпитну делатност остваривањем наставног плана и програма. Као школа је приказана свака школска јединица, без обзира да ли је самостална школа, подручно одељење или одељење при другој врсти школе.

Редовно основно образовање

Основне школе, обухватају четвороразредне, петоразредне, шесторазредне (непотпуне) и осморазредне (потпуне) основне школе.

Редовно средње образовање

Средња школа може бити основана као гимназија, уметничка и стручна школа.

У гимназији се стиче опште образовање из природних и друштвених наука ради настављања школовања. Школовање у гимназији траје четири године.

У уметничкој школи се стиче IV степен стручне спреме из области ликовне, музичке и балетске уметности. Школовање траје четири године.

У стручним школама може се стећи пет степена стручности и стиче се средње образовање за рад и даље школовање. По трогодишњем програму стиче се трећи степен, односно средње образовање за рад.

Први и други степен стручне спреме (у трајању од годину до две) стиче се у школама, а у изнимним случајевима и у предузећу.

Школовање за специјализацију одговара петом степену стручне спреме и стиче се у техничкој школи и четворогодишњој стручној школи.

Од школске 1987/88. године, у средњим школама, ученици се од првог разреда образују за одговарајућу струку односно занимање, а од школске 1990/91. године средње образовање се реализује по подручјима рада и у оквиру њих по образовним профилима (занимањима).

Специјално образовање (основно и средње)

Специјално образовање је образовање деце и омладине ометене у психичком или физичком развоју. Ученици се, по правилу, примају у старости школске обавезе, али и преко ње. Наставни план и програм ових школа у складу је с планом и програмом одговарајуће редовне школе, прилагођен степену ометености ученика. Специјална одељења при одговарајућим редовним школама приказана су као школске јединице, што је у сагласности са дефиницијом школе као јединице посматрања.

Образовање одраслих

У школама за образовање одраслих омогућује се лицима старијим од 15 година живота (одрасли), који редовно не похађају школу, да стекну основно образовање.

Одрасли основну школу могу завршити похађањем наставе или полагањем испита. Основно образовање за одрасле организује се по разредима од I до VIII и траје четири године. Организационо, ове школе се јављају или као посебне школе или као одељења при одговарајућим школама.

За разлику од ранијих година средње образовање одрасла лица стичу као ванредни ученици у средњим школама.

Основне музичке и балетске школе

Основне музичке и балетске школе припремају децу за наставак школовања у средњим музичким и балетским школама. Школовање траје од две до шест година и паралелно је с редовним основним школама.

Основна музичка и балетска школа у саставу средње уметничке школе приказана је као основна музичка или балетска школа.

Школе за образовање свештеника (средње и високе)

Ове школе се оснивају на основу закона о правном положају верских заједница.

Више и високо образовање

Више и високо образовање обухвата више школе, факултете и уметничке академије.

Високо образовање се стиче на факултетима и уметничким академијама на којима настава траје најмање четири године, а више образовање се стиче завршавањем првог степена високошколске наставе или више школе на којој настава траје две до три године. Завршавање студија првог степена факултета приказује се посебно а подаци о уписаним студентима се приказују на одговарајућим факултетима. Школе и наставници су приказани по организационом принципу, док су уписани студенти приказани двојачко: по организационом принципу и по предмету студија.

У току 1997. године спроведен је попис наставног особља виших школа, факултета и академија уметности.

Школски простор

Попис школског простора основних и средњих школа спроведен је 1994. године. Пописом су прикупљени подаци о свим школама и зградама које користе, и то према грађевинским и техничким карактеристикама, врсти и структури школског простора, као и његовој оптерећености ученицима.

Предшколске установе обезбеђују дневни боравак деце, остварују васпитно-образовне, превентивно-здравствене и социјалне функције кроз организовање целодневних, полудневних, трочасовних, скраћених, повремених, петодневних и различитих облика рада са децом, до поласка у школу.

Домови ученика обезбеђују смештај, исхрану и васпитање ученика основних и средњих школа за време школовања ван места боравака родитеља-издржаваоца, као и ученика којима је из других разлога потребан смештај у дому.

Студентски домови обезбеђују смештај студената виших школа, факултета, високих школа и уметничких академија за време студија. Студентима поред смештаја може бити обезбеђена и исхрана.

27-1. ОСНОВНИ ПОКАЗАТЕЉИ О ШКОЛАМА¹⁾

	Број одељења	Број наставника		Број ученика-студената	Ученици-студенти који су завршили школовање
		укупно	од тога: наставници са пуним радним временом		
РЕПУБЛИКА СРБИЈА					
1966	42273	58278	58807	1502443	179893
1990	58959	96314	90134	1710178	254923
1991	44911	79945	69990	1273789	191871
1992	46324	84050	70270	1321147	201729
1993	47321	83617	69428	1315562	202737
1994	46218	84614	70038	1290186	193854
1995	46411	85291	70288	1299154	194989
1996	46814	85816	70547	1338452	206246
1997	46882	85338	70924	1334864	201459
1998 ²⁾	42476	82055	67413	1273548	195998
Основно образовање	31825	45966	39275	740084	97998
Средње образовање	10651	24838	18574	315677	82546
Више и високо образовање	-	11251	9564	217787	15454
ЦЕНТРАЛНА СРБИЈА, 1998.	30978	60469	49834	943831	143760
Основно образовање	23229	33089	28369	536292	71187
Средње образовање	7749	18511	13686	232587	60462
Више и високо образовање	-	8869	7779	174952	12111
ВОЈВОДИНА, 1998.	11498	21586	17579	329717	52238
Основно образовање	8596	12877	10906	203792	26811
Средње образовање	2902	6327	4888	83090	22084
Више и високо образовање	-	2382	1785	42835	3343
КОСОВО И МЕТОХИЈА, 1998.
Основно образовање
Средње образовање
Више и високо образовање

¹⁾ Подаци о броју одељења, наставника и ученика односе се на школску, а остали подаци на календарску годину.

²⁾ Нису обухваћени подаци за Косово и Метохију.

27-2. ОСНОВНИ ПОКАЗАТЕЉИ О ОСНОВНИМ И СРЕДЊИМ ШКОЛАМА

	Школе	Одељења	Ученици		Завршили школу	
			свега	ученице	свега	редовни

РЕДОВНО ОСНОВНО ОБРАЗОВАЊЕ¹⁾

РЕПУБЛИКА СРБИЈА						
1957/58	4874	26466	911625	424909	93677	91841
1966/67	4960	36260	1129925	526982	100214	98559
1986/87	4636	44112	1167910	559525	125684	125684
1996/97	3971	34248	816043	397931	101777	101777
1997/98	3967	34164	799913	389128	103240	103240
1998/99 ³⁾	3623	31825	740084	361165	97998	97998
ЦЕНТРАЛНА СРБИЈА						
1996/97	3105	23386	561492	274132	70600	70600
1997/98	3102	23278	549103	267605	71476	71476
1998/99	3088	23229	536292	261605	71187	71187
ВОЈВОДИНА						
1996/97	535	8609	212454	103793	26408	26408
1997/98	535	8616	208712	101457	26937	26937
1998/99	535	8596	203792	99560	26811	26811
КОСОВО И МЕТОХИЈА						
1996/97	331	2253	42097	20006	4769	4769
1997/98	330	2270	42098	20066	4827	4827
1998/99

РЕДОВНО СРЕДЊЕ ОБРАЗОВАЊЕ^{1), 2)}

РЕПУБЛИКА СРБИЈА						
1957/58	466	4075	108861	40663	22669	20662
1966/67	662	8826	263180	115958	55564	50567
1986/87	510	12306	350885	159871	109185	98525
1996/97	527	11096	324422	164131	81710	77939
1997/98	528	11283	327401	164448	83750	80196
1998/99 ³⁾	471	10656	316187	160484	82621	79476
ЦЕНТРАЛНА СРБИЈА						
1996/97	348	7573	228114	115629	57182	54501
1997/98	349	7726	230316	115694	58733	56038
1998/99	349	7749	232910	118061	60507	57837
ВОЈВОДИНА						
1996/97	123	2858	82077	41889	20860	20236
1997/98	123	2884	82351	41952	21358	20766
1998/99	122	2907	83277	42423	22114	21639
КОСОВО И МЕТОХИЈА						
1996/97	56	665	14231	6613	3668	3202
1997/98	56	673	14734	6802	3659	3424
1998/99

¹⁾ Од 1990/91. шк. год. за основне, а од 1991/92. шк. год. за средње школе са Косова и Метохије не обухватају се школе са наставом на албанском језику.

²⁾ Обухваћена православна верска школа.

³⁾ Нису обухваћени подаци за Косово и Метохију.

27-2. ОСНОВНИ ПОКАЗАТЕЉИ О ОСНОВНИМ И СРЕДЊИМ ШКОЛАМА (наставак)

	Школе	Одељења	Ученици		Завршили школу	
			свега	ученице	свега	редовни
РЕДОВНО СРЕДЊЕ ОБРАЗОВАЊЕ ПО ПОДРУЧЈИМА РАДА						
РЕПУБЛИКА СРБИЈА, 1998/99¹⁾	471	10756	316187	160484	82621	78476
<i>Погручје рада</i>						
Гимназија	123	2400	75880	46960	17800	17706
Пољопривреда, производња и прерада хране	55	904	23941	13226	6646	6338
Шумарство и обрада дрвета	21	183	4731	1292	1347	1277
Геологија, рударство и металургија	9	60	1445	626	346	331
Машинство и обрада метала	126	1822	47559	5344	14186	13285
Електротехника	71	1068	32745	2565	8614	8199
Хемија, неметали и графичарство	35	386	10969	7614	2989	2811
Текстилно и кожарство	51	451	10639	9305	3302	3181
Геодезија и грађевинарство	27	318	8438	2854	2143	2101
Саобраћај	24	309	8870	2382	2575	2184
Трговина, угоститељство и туризам	70	797	24995	16667	6856	6614
Економија, право и администрација	65	953	33602	25887	8034	7814
Природно-математичко	1	12	330	242	92	89
Култура, уметност и јавно информисање	28	244	5078	3310	1271	1232
Здравство и социјална заштита	26	635	22815	18970	5339	5283
Остало (личне услуге)	13	106	3640	3092	1005	954
Верско	4	22	638	52	107	107
ЦЕНТРАЛНА СРБИЈА, 1998/99	349	7749	232910	118061	60507	57837
<i>Погручје рада</i>						
Гимназија	92	1798	57550	34771	13414	13330
Пољопривреда, производња и прерада хране	35	529	14655	8050	4065	3834
Шумарство и обрада дрвета	15	127	3291	903	927	871
Геологија, рударство и металургија	8	57	1349	548	314	300
Машинство и обрада метала	97	1327	34836	4666	10446	9629
Електротехника	57	795	24379	2373	6226	5036
Хемија, неметали и графичарство	22	243	6968	4627	1966	1817
Текстилно и кожарство	37	299	7022	5978	2228	2129
Геодезија и грађевинарство	19	226	6116	2229	1580	1544
Саобраћај	16	213	6545	1775	1918	1612
Трговина, угоститељство и туризам	54	611	19062	12302	5105	4862
Економија, право и администрација	49	733	25886	19766	6240	6020
Природно-математичко	1	12	330	242	92	89
Култура, уметност и јавно информисање	22	193	3977	2580	992	969
Здравство и социјална заштита	19	490	17729	14788	4096	4044
Остало (личне услуге)	8	83	2892	2411	853	806
Верско	2	13	323	52	45	45

¹⁾ Нису обухваћени подаци за Косово и Метохију.

27-2. ОСНОВНИ ПОКАЗАТЕЉИ О ОСНОВНИМ И СРЕДЊИМ ШКОЛАМА (наставак)

	Школе	Одељења	Ученици		Завршили школу	
			свега	ученице	свега	редовни
ВОЈВОДИНА, 1998/99	122	2907	83277	42423	22114	21639
<i>Погручје рага</i>						
Гимназија	31	602	18330	12189	4386	4378
Пољопривреда, производња и прерада хране	20	375	9286	5176	2581	2504
Шумарство и обрада дрвета	5	56	1440	389	420	406
Геологија, рударство и металургија	1	3	96	74	32	31
Машинство и обрада метала	30	495	12723	678	3740	3656
Електротехника	14	273	8366	192	2388	2263
Хемија, неметали и графичарство	13	143	4001	2987	1023	994
Текстилство и кожарство	14	152	3617	3327	1974	1052
Геодезија и грађевинарство	8	92	2322	725	563	557
Саобраћај	8	86	2325	607	657	572
Трговина, угоститељство и туризам	16	186	5933	4365	1752	1752
Економија, право и администрација	16	220	7716	6121	1794	1794
Култура, уметност и јавно информисање	6	51	1101	730	279	263
Здравство и социјална заштита	7	145	5086	4182	1243	1239
Остало (личне услуге)	5	23	748	681	152	148
Верско	1	5	187	-	30	30
КОСОВО И МЕТОХИЈА, 1998/99
<i>Погручје рага</i>						
Гимназија
Пољопривреда, производња и прерада хране
Шумарство и обрада дрвета
Геологија, рударство и металургија
Машинство и обрада метала
Електротехника
Хемија, неметали и графичарство
Текстилство и кожарство
Геодезија и грађевинарство
Саобраћај
Трговина, угоститељство и туризам
Економија, право и администрација
Култура, уметност и јавно информисање
Здравство и социјална заштита
Верско

27-2. ОСНОВНИ ПОКАЗАТЕЉИ О ОСНОВНИМ И СРЕДЊИМ ШКОЛАМА (наставак)

	Школе	Одељења	Ученици		Завршили школу	
			свега	ученице	свега	редовни
СПЕЦИЈАЛНЕ ОСНОВНЕ ШКОЛЕ						
РЕПУБЛИКА СРБИЈА						
1957/58	58	170	2061	848	41	40
1966/67	118	492	5935	2604	605	583
1986/87	215	1079	9749	3989	1197	1158
1996/97	226	1160	8160	3381	961	961
1997/98	228	1183	8262	3369	932	932
1998/99 ²⁾	223	1184	7847	3113	990	990
ЦЕНТРАЛНА СРБИЈА						
1996/97	139	733	5275	2261	643	643
1997/98	138	742	5788	2166	603	603
1998/99	140	752	5085	2048	705	705
ВОЈВОДИНА						
1996/97	79	372	2638	1031	290	290
1997/98	83	386	2825	1107	305	305
1998/99	83	432	2762	1065	285	285
КОСОВО И МЕТОХИЈА						
1996/97	8	55	247	89	28	28
1997/98	7	55	249	96	24	24
1998/99 ²⁾
СПЕЦИЈАЛНЕ СРЕДЊЕ ШКОЛЕ¹⁾						
РЕПУБЛИКА СРБИЈА						
1957/58	12	35	471	179	104	104
1966/67	16	56	660	217	154	154
1986/87	31	195	1685	562	310	310
1996/97	41	208	1421	476	364	364
1997/98	44	227	1468	493	399	399
1998/99 ²⁾	38	188	1321	458	401	401
ЦЕНТРАЛНА СРБИЈА						
1996/97	29	144	1010	327	265	265
1997/98	30	140	991	337	279	279
1998/99	29	142	977	364	241	241
ВОЈВОДИНА						
1996/97	7	42	345	125	80	80
1997/98	9	61	403	130	105	105
1998/99	9	46	344	94	160	160
КОСОВО И МЕТОХИЈА						
1996/97	5	22	66	24	19	19
1997/98	5	26	74	26	15	15
1998/99

¹⁾ Од 1993/94. шк. год. не укључују се ученици који су на радном оспособљавању.

²⁾ Нису обухваћени подаци за Косово и Метохију.

27-2. ОСНОВНИ ПОКАЗАТЕЉИ О ОСНОВНИМ И СРЕДЊИМ ШКОЛАМА (наставак)

	Школе	Одељења	Ученици		Завршили школу	
			свега	ученице	свега	редовни
ОСНОВНЕ ШКОЛЕ ЗА ОДРАСЛЕ						
РЕПУБЛИКА СРБИЈА						
1957/58	91	280	6268	1246	282	282
1966/67	102	406	10860	3651	5560	5234
1986/87	80	193	4277	1636	8933	2000
1996/97	20	170	2609	696	1547	1048
1997/98	21	164	2567	626	953	210
1998/99 ²⁾	18	150	2621	740	972	972
ЦЕНТРАЛНА СРБИЈА						
1996/97	15	115	1808	426	1210	731
1997/98	16	107	1757	394	614	105
1998/99	15	101	1726	480	748	748
ВОЈВОДИНА						
1996/97	4	50	700	142	317	306
1997/98	4	52	760	218	331	101
1998/99	3	49	895	260	224	224
КОСОВО И МЕТОХИЈА						
1996/97	1	5	101	28	20	11
1997/98	1	5	50	14	8	4
1998/99
ШКОЛЕ ЗА ДОПУНСКО ОБРАЗОВАЊЕ						
РЕПУБЛИКА СРБИЈА						
1957/58	68	52 ¹⁾	6167	3965	881	858
1966/67	46	-	7172	4211	604	479
1986/87	70	-	14303	8916	1689	1542
1996/97	83	-	18061	11187	3923	2971
1997/98	83	-	18177	10837	4094	2535
1998/99 ²⁾	78	-	18005	11334	3101	2793
ЦЕНТРАЛНА СРБИЈА						
1996/97	54	-	12440	7629	2743	2086
1997/98	54	-	12356	7300	2086	1216
1998/99	54	-	12866	8067	1972	1703
ВОЈВОДИНА						
1996/97	21	-	4782	3149	1101	806
1997/98	22	-	4915	3082	1938	1283
1998/99	24	-	5139	3267	1129	1090
КОСОВО И МЕТОХИЈА						
1996/97	8	-	839	409	79	79
1997/98	7	-	906	455	70	36
1998/99

1) Одељења код женских стручних и и домаћичких школа.

2) Нису обухваћени подаци за Косово и Метохију.

27-3. НАСТАВНИЦИ У ОСНОВНИМ И СРЕДЊИМ ШКОЛАМА

	Укупно		На неодређено време		На одређено време	
	свега	жене	с пуним радним временом	с краћим од пуног радног времена	с пуним радним временом	с краћим од пуног радног времена

РЕДОВНЕ ОСНОВНЕ ШКОЛЕ¹⁾

РЕПУБЛИКА СРБИЈА						
1996/97	46968	32052	37931	5197	2310	1530
1997/98	47104	32411	37849	5058	2467	1730
1998/99 ²⁾	44247	31026	35382	4922	2326	1617
ЦЕНТРАЛНА СРБИЈА						
1996/97	31960	21320	26170	3816	1124	850
1997/98	31888	21488	26070	3702	1217	899
1998/99	31938	21715	26035	3691	1307	905
ВОЈВОДИНА						
1996/97	11958	8937	9359	1169	879	551
1997/98	12100	9084	9313	1179	925	683
1998/99	12309	9311	9347	1231	1019	712
КОСОВО И МЕТОХИЈА						
1996/97	3050	1795	2402	212	307	129
1997/98	3116	1839	2466	177	325	148
1998/99

СПЕЦИЈАЛНЕ ОСНОВНЕ ШКОЛЕ

РЕПУБЛИКА СРБИЈА						
1996/97	1444	1143	1114	61	235	34
1997/98	1537	1213	1185	48	252	52
1998/99 ²⁾	1522	1236	1155	77	263	27
ЦЕНТРАЛНА СРБИЈА						
1996/97	925	722	782	53	84	6
1997/98	941	739	807	42	82	10
1998/99	989	788	809	66	100	14
ВОЈВОДИНА						
1996/97	432	364	317	4	106	5
1997/98	510	419	364	6	126	14
1998/99	533	448	346	11	163	13
КОСОВО И МЕТОХИЈА						
1996/97	87	57	15	4	45	23
1997/98	86	55	14	-	44	28
1998/99

¹⁾ Од 1990/91. шк. год. на Косову и Метохији се не обухватају школе са наставом на албанском језику.

²⁾ Нису обухваћени подаци за Косово и Метохију.

27-3. НАСТАВНИЦИ У ОСНОВНИМ И СРЕДЊИМ ШКОЛАМА (наставак)

	Укупно		На неодређено време		На одређено време	
	свега	жене	с пуним радним временом	с крајим од пуног радног времена	с пуним радним временом	с крајим од пуног радног времена

ОСНОВНЕ ШКОЛЕ ЗА ОБРАЗОВАЊЕ ОДРАСЛИХ

РЕПУБЛИКА СРБИЈА						
1996/97	230	167	136	30	27	37
1997/98	223	147	153	23	70	35
1998/99 ²⁾	193	136	122	29	27	19
ЦЕНТРАЛНА СРБИЈА						
1996/97	164	115	112	23	9	20
1997/98	172	119	116	9	56	28
1998/99	162	114	104	26	14	18
ВОЈВОДИНА						
1996/97	57	43	21	5	18	13
1997/98	42	22	36	14	6	5
1998/99	31	22	18	3	13	1
КОСОВО И МЕТОХИЈА						
1996/97	9	9	3	2	-	4
1997/98	9	6	1	-	8	2
1998/99

СРЕДЊЕ ШКОЛЕ, УКУПНО^{1), 2)}

РЕПУБЛИКА СРБИЈА						
1996/97	25931	14725	17426	3690	1988	2827
1997/98	26141	14971	17558	3696	1976	2911
1998/99 ²⁾	24838	14479	17030	3743	1544	2521
ЦЕНТРАЛНА СРБИЈА						
1996/97	18213	10333	12336	2987	1117	1773
1997/98	18326	10465	12416	2961	1183	1766
1998/99	18511	10703	12685	3064	1001	1761
ВОЈВОДИНА						
1996/97	6281	3718	4411	601	562	707
1997/98	6294	3775	4404	591	529	770
1998/99	6327	3776	4345	679	543	760
КОСОВО И МЕТОХИЈА						
1996/97	1437	674	679	102	309	347
1997/98	1521	731	738	144	264	375
1998/99

1) Односи се на редовне, специјалне и верске школе.

2) Нису обухваћени подаци за Косово и Метохију.

3) Од 1991/92. шк. год. на Косову и Метохији се не обухватају школе са наставом на албанском језику.

27-4. ШКОЛЕ И УЧЕНИЦИ СА НАСТАВОМ НА ЈЕЗИКУ НАРОДНОСТИ

	Редовно основно образовање				Редовно средње образовање				Остало образовање	
	школе ¹⁾	одељења	ученици	наставници ²⁾	школе ¹⁾	одељења	ученици	наставници ²⁾	ученици у школама за специјално образовање ³⁾	ученици у школама за образовање одраслих

РЕПУБЛИКА СРБИЈА⁵⁾

УКУПНО										
1966/67	1024	6632	203002	7913	88	583	17223	1432	369	1178
1976/77	1075	10116	292447	13271	256	1847	57693	4381	837	7506
1996/97	264	1975	41195	3135	40	367	9032	1238	722	255
1997/98	262	1965	40198	3180	41	379	9113	1014	768	210
1998/99 ⁴⁾	245	1848	38352	3020	35	359	8795	944	1013	208
Албански⁵⁾										
1966/67	667	4415	140572	4780	46	372	10964	609	-	829
1976/77	805	8148	246963	10229	149	1420	46949	2748	134	6119
1996/97	61	423	10232	581	3	57	1561	99	186	-
1997/98	61	430	10546	602	3	58	1682	119	181	-
1998/99	58	418	10627	595	3	60	1720	125	-	-
Бугарски⁶⁾										
1966/67	84	206	5828	281	1	9	229	26	-	-
1976/77	60	160	3078	237	-	-	-	-	-	-
1996/97	35	87	1244	122	-	-	-	-	-	-
1997/98	34	81	1160	96	-	-	-	-	-	-
1998/99	31	73	1010	105	-	-	-	-	-	-
Мађарски⁶⁾										
1966/67	197	1440	40363	2034	35	170	5190	692	369	264
1976/77	146	1315	31397	2046	84	354	8983	1341	654	1208
1996/97	110	1045	21780	1739	27	263	6459	876	514	255
1997/98	111	1033	21291	1797	27	269	6394	726	534	210
1998/99	109	1014	20598	1714	27	273	6474	722	1013	208
Румунски										
1966/67	30	167	4358	265	2	11	271	29	-	-
1967/77	30	151	2896	244	9	21	453	106	-	21
1996/97	27	118	1635	200	2	8	182	30	-	-
1997/98	27	123	1622	212	2	8	175	31	-	-
1998/99	27	123	1599	222	2	8	168	32	-	-

1) Као јединица унета је и школа у којој постоје одељења са наставом на језицима народности.

2) Код наставника је представљен број појава.

3) Односи се на основно и средње образовање.

4) Нису укључени подаци за Косово и Метохију.

5) Због бојкота из редова албанске националне мањине на Косову и Метохији Завод, почев од школске 1990/91. год. не располаже са потпуним подацима о броју редовних ученика основних и средњих школа који наставу похађају на албанском језику. За ранији период треба користити Статистички годишњак Србије за 1991. и раније године.

6) Укључене и школе са двојезичком наставом на српском и мађарском, као и на српском и бугарском наставном језику.

27-4. ШКОЛЕ И УЧЕНИЦИ СА НАСТАВОМ НА ЈЕЗИКУ НАРОДНОСТИ (наставак)

	Редовно основно образовање				Редовно средње образовање				Остало образовање	
	школе ¹⁾	одељења	ученици	наставници ²⁾	школе ¹⁾	одељења	ученици	наставници ²⁾	ученици у школама за специјално образовање ³⁾	ученици у школама за образовање одраслих
Русински										
1966/67	4	33	1024	53	-	-	-	-	-	-
1976/77	4	43	998	64	2	8	201	28	17	-
1996/97	3	37	779	72	1	4	71	22	16	-
1997/98	3	36	745	71	1	7	66	23	21	-
1998/99	3	37	758	75	1	4	61	24	20	-
Словачки										
1966/67	31	258	7805	322	1	9	266	18	-	30
1976/77	20	227	5595	348	6	23	579	105	32	158
1996/97	17	170	3610	273	2	12	314	38	6	-
1997/98	16	165	3011	272	2	13	343	41	32	-
1998/99	17	183	3760	309	2	14	372	41	8	-
Турски										
1966/67	11	113	3053	178	3	12	303	58	-	55
1976/77	10	72	1520	103	6	21	528	53	-	-
1996/97	11	95	1915	148	5	23	445	63	-	-
1997/98	10	97	1823	130	6	24	453	74	-	-
1998/99	-	-	-	-	-	-	-	-	-	-

ЦЕНТРАЛНА СРБИЈА

УКУПНО										
1996/97	98	514	11514	708	3	57	1561	99	-	-
1997/98	97	515	11744	703	3	58	1682	119	-	-
1998/99	91	494	11671	704	3	60	1720	125	-	-
Албански										
1996/97	61	423	10232	581	3	57	1561	99	-	-
1997/98	61	430	10546	602	3	58	1682	119	-	-
1998/99	58	418	10627	595	3	60	1720	125	-	-
Бугарски⁴⁾										
1996/97	35	87	1244	122	-	-	-	-	-	-
1997/98	34	81	1160	96	-	-	-	-	-	-
1998/99	31	73	1010	105	-	-	-	-	-	-
Румунски										
1996/97	1	2	17	2	-	-	-	-	-	-
1997/98	1	2	15	2	-	-	-	-	-	-
1998/99	1	2	18	2	-	-	-	-	-	-
Словачки										
1996/97	1	2	21	3	-	-	-	-	-	-
1997/98	1	2	23	3	-	-	-	-	-	-
1998/99	1	1	16	2	-	-	-	-	-	-

1) Као јединица унета је и школа у којој постоје одељења са наставом на језицима народности.

2) Код наставника је представљен број појава.

3) Односи се на основно и средње образовање.

4) Укључене и школе са двојезичком наставом на српском и мађарском, као и на српском и бугарском наставном језику.

27-4. ШКОЛЕ И УЧЕНИЦИ СА НАСТАВОМ НА ЈЕЗИКУ НАРОДНОСТИ (наставак)

	Редовно основно образовање				Редовно средње образовање				Остало образовање	
	школе ¹⁾	одељења	ученици	наставници ²⁾	школе ¹⁾	одељења	ученици	наставници ²⁾	ученици у школама за специјално образовање ³⁾	ученици у школама за образовање одраслих

БОЈВОДИНА

УКУПНО										
1996/97	155	1366	27766	2279	32	287	7026	876	536	255
1997/98	155	1353	26631	2347	32	297	6978	821	587	210
1998/99	154	1354	26681	2316	32	299	7075	819	1013	208
Мађарски⁴⁾										
1996/97	110	1045	21780	1739	27	263	6459	733	514	255
1997/98	111	1033	21291	1797	27	269	6394	726	534	210
1998/99	109	1014	20598	1714	27	273	6474	722	985	208
Румунски										
1996/97	26	116	1618	198	2	8	182	30	-	-
1997/98	26	121	1607	210	2	8	175	31	-	-
1998/99	26	121	1581	220	2	8	168	32	-	-
Русински										
1996/97	3	37	779	72	1	4	71	75	16	-
1997/98	3	36	745	71	1	7	66	23	21	-
1998/99	3	37	758	75	1	4	61	24	20	-
Словачки										
1996/97	16	168	3589	270	2	12	314	38	6	-
1997/98	15	163	2988	269	2	13	343	41	32	-
1998/99	16	182	3744	307	2	14	372	41	8	-

КОСОВО И МЕТОХИЈА⁵⁾

УКУПНО										
1996/97	11	95	1915	148	5	23	445	63	186	-
1997/98	10	97	1823	130	6	24	453	74	181	-
1998/99
Албански⁵⁾										
1996/97	-	-	-	-	-	-	-	-	186	-
1997/98	-	-	-	-	-	-	-	-	181	-
1998/99
Турски										
1996/97	11	95	1915	148	5	23	445	63	-	-
1997/98	10	97	1823	130	6	24	453	74	-	-
1998/99

¹⁾ Као јединица унета је и школа у којој постоје одељења са наставом на језицима народности.

²⁾ Код наставника је представљен број појава.

³⁾ Односи се на основно и средње образовање.

⁴⁾ Укључене и школе са двојезичком наставом на српском и мађарском наставном језику.

⁵⁾ Због бојкота из редова албанске националне мањине на Косову и Метохији Завод, почев од школске 1990/91. год. не располаже са потпуним подацима о броју редовних ученика основних и средњих школа који наставу похађају на албанском језику. За ранији период треба користити Статистички годишњак Србије за 1991. и раније године.

27-5. УСТАНОВЕ ЗА ДРУШТВЕНУ ЗАШТИТУ ДЕЦЕ И ОМЛАДИНЕ

	У с т а н о в е			К о р и с н и ц и		
	укупно	вртићи и васпитне групе предшколске деце	домови ученика и студентски домови	укупно	вртићи и васпитне групе предшколске деце	домови ученика и студентски домови

РЕПУБЛИКА СРБИЈА

1966	787	657	130	70438	42067	28371
1976	1203	1083	120	111413	83189	28224
1986	1693	1592	101	195263	165773	29490
1996	1775	1681	94	199932	171131	28801
1997	1822	1730	92	203334	174621	28713
1998	1866	1768	98	204267	174959	29308
1999 ¹⁾	1745	1661	84	188981	164779	24232

ЦЕНТРАЛНА СРБИЈА

1996	1057	990	67	133562	114989	18573
1997	1080	1015	65	136910	118418	18492
1998	1116	1045	71	137343	118092	19251
1999	1117	1052	65	135159	116418	18741

ВОЈВОДИНА

1996	622	603	19	53767	48064	5703
1997	623	604	19	53708	48024	5684
1998	625	606	19	54205	48697	5508
1999	628	609	19	53822	48331	5491

КОСОВО И МЕТОХИЈА

1996	96	88	8	12603	8078	4525
1997	119	111	8	12716	8179	4537
1998	125	117	8	12719	8170	4549
1999

¹⁾ Нису обухваћени подаци за Косово и Метохију.

27-6. КОРИСНИЦИ ДОМОВА УЧЕНИКА И СТУДЕНСКИХ ДОМОВА ПРЕМА ПОЛУ И ШКОЛОВАЊУ

	Укупно		Похађају школу ¹⁾					
	свега	женски	основну		средњу		вишу или факултет	
			свега	женски	свега	женски	свега	женски

ДОМОВИ УЧЕНИКА

РЕПУБЛИКА СРБИЈА								
1966	15752	4714	302	118	14968	4482	461	113
1976	10131	3220	1125	475	7791	2539	1204	204
1986	8246	3349	653	290	6417	2470	786	582
1996	8731	3730	145	62	7945	3361	583	268
1997	9179	4044	1	1	8666	3777	512	266
1998	9093	3987	105	57	8424	3602	564	328
1999	9367	4152	172	87	8702	3797	490	264
2000 ²⁾	8973	3960	367	220	8154	3542	452	198
ЦЕНТРАЛНА СРБИЈА								
1999	6605	2598	171	87	6195	2473	237	36
2000	6733	2669	359	217	6057	2376	317	76
ВОЈВОДИНА								
1999	2232	1270	1	-	2049	1112	181	158
2000	2240	1291	8	3	2097	1166	135	122
КОСОВО И МЕТОХИЈА								
2000 ²⁾

СТУДЕНТСКИ ДОМОВИ

РЕПУБЛИКА СРБИЈА								
1966	12619	2975	-	-	6	-	12613	2975
1976	16570	5016	-	-	5	3	16565	5013
1986	20406	7377	-	-	507	25	19899	7352
1996	19791	11310	-	-	42	24	19749	11286
1997	19622	9591	-	-	201	31	19421	9560
1998	19620	9778	-	-	579	60	19041	9718
1999	15922	8758	-	-	47	3	15875	8755
2000 ²⁾	15259	8003	-	-	83	6	15176	7997
ЦЕНТРАЛНА СРБИЈА								
1999	12646	6887	-	-	47	3	12599	6884
2000	12008	6546	-	-	83	6	11925	6540
ВОЈВОДИНА								
1999	3276	1871	-	-	-	-	3276	1871
2000	3251	1457	-	-	-	-	3251	1457
КОСОВО И МЕТОХИЈА								
1999	4025	2208
2000

¹⁾ Разлика до "укупно" односи се на кориснике који не похађају школу.

²⁾ Нису обухваћени подаци за Косово и Метохију.

27-7. РАДНИЦИ У УСТАНОВАМА ЗА ДРУШТВЕНУ ЗАШТИТУ ДЕЦЕ И ОМЛАДИНЕ

	Укупно		Васпитни радници	Здравствени радници	Инструктори	Административни радници	Остали радници
	свега	жене					

ВРТИЋИ И ВАСПИТНЕ ГРУПЕ ПРЕДШКОЛСКЕ ДЕЦЕ

РЕПУБЛИКА СРБИЈА							
1966	2932	2826	1390	422	-	152	968
1976	7618	7270	3193	1573	-	361	2491
1986	15452	14502	6947	2919	-	667	4919
1996	16194	15296	7788	2771	-	629	5006
1997	16547	15447	7978	2804	-	656	5109
1998	17159	16149	8273	2897	-	646	5443
1999 ¹⁾	16428	15697	8134	2690	-	625	4979
ЦЕНТРАЛНА СРБИЈА							
1998	12098	11301	5732	2227	-	474	3665
1999	12163	11547	5869	2204	-	507	3583
ВОЈВОДИНА							
1998	4183	4066	2192	492	-	117	1482
1999	4265	4150	2265	486	-	118	1396
КОСОВО И МЕТОХИЈА							
1998	878	782	349	178	-	55	296
1999

ДОМОВИ УЧЕНИКА И СТУДЕНТСКИ ДОМОВИ

РЕПУБЛИКА СРБИЈА							
1966	1855	1123	464	26	8	263	1094
1976	1973	1169	554	33	2	260	1124
1986	1861	1023	430	5	10	255	1161
1996	2053	1205	430	14	-	363	1246
1997	2074	1269	433	17	-	344	1280
1998	2014	1167	452	43	-	302	1217
1999	1744	1115	416	22	-	237	1069
2000 ¹⁾	1735	1111	430	46	-	230	1029
ЦЕНТРАЛНА СРБИЈА							
1999	1429	934	311	5	-	205	908
2000	1399	917	321	5	-	190	883
ВОЈВОДИНА							
1999	315	181	105	17	-	32	161
2000	336	194	109	41	-	40	146
КОСОВО И МЕТОХИЈА							
1999
2000

¹⁾ Нису обухваћени подаци за Косово и Метохију.

27-8. ВИШЕ ШКОЛЕ И ФАКУЛТЕТИ

	Број школа	Студенти				Наставници		Сарадници у настави	
		редовни и ванредни		редовни		укупно	са пуним радним временом	укупно	са пуним радним временом
		укупно	студенткиње	свега	студенткиње				

РЕПУБЛИКА СРБИЈА

1938/39	11	9210	2081	9210	2081	297	...	227	...
1947/48	16	27633	9226	25393	8300	466	...	244	...
1955/56	31	35296	11347	29188	9104	1083	761	1402	961
1966/67	97	94517	32432	59791	22280	3560	1759	2757	1826
1976/77	127	197858	74001	122193	48572	5763	4126	4214	3295
1996/97	141	165593	89140	101144	53382	6836	5474	4818	4202
1997/98	142	182209	98173	105537	56108	6667	5915	4098	3842
1998/99	141	197202	104837	107444	56605	7593	6071	4578	4021
1999/2000 ¹⁾	124	217787	115392	109187	56559	7056	5763	4195	3801

ЦЕНТРАЛНА СРБИЈА

1938/39	10	8709	2020	8709	2020	288	...	222	...
1947/48	15	27090	8966	25257	8244	447
1955/56	27	33641	10737	28045	8700	966	677	1363	938
1966/67	71	73127	26348	47575	18702	2724	1482	2266	1565
1976/77	82	122332	51862	79017	35652	4140	2996	2952	2259
1996/97	97	122660	66827	71942	38362	4935	4106	3408	3074
1997/98	99	134567	73169	76513	41006	4780	4315	2883	2692
1998/99	99	145895	77672	78731	41448	5509	4592	3159	2896
1999/2000	101	174952	92842	88762	45883	5554	4635	3315	3144

ВОЈВОДИНА

1938/39	1	501	61	501	61	9	...	5	...
1947/48	1	543	260	136	56	19
1955/56	4	1655	610	1143	404	117	84	39	23
1966/67	17	14360	4706	8174	2822	573	221	392	194
1976/77	27	38354	13249	18390	7172	865	598	863	693
1996/97	24	29373	15798	19246	10147	1355	1001	971	715
1997/98	24	33295	18167	19581	10464	1308	1208	791	752
1998/99	23	36724	19987	19694	10519	1428	1069	941	679
1999/2000	25	42835	22550	20425	10676	1502	1128	880	657

КОСОВО И МЕТОХИЈА

1966/67	9	7030	1378	4042	756	263	56	99	65
1976/77	18	37172	8890	24786	5748	758	532	399	343
1996/97	20	13560	6515	9956	4873	546	367	439	413
1997/98	19	14347	6837	9443	4638	579	392	424	398
1998/99	19	14583	7178	9019	4638	656	410	478	446
1999/2000

¹⁾ Нису обухваћени подаци за Косово и Метохију.

27-9. СТУДЕНТИ ПО ГОДИНАМА СТУДИЈА И НАЧИНУ СТУДИРАЊА

	Укупно		Редовни по години студирања				
	редовни и ван- редни	редовни	I	II	III	IV	V ¹⁾
РЕПУБЛИКА СРБИЈА							
1938/39	8582	8582
1947/48	27633	25393	8356	8282	6556	1872	327
1955/66	35296	29188	11325	7653	5084	3270	1856
1966/67 ²⁾	94517	59791	31396	14488	7246	5727	934
1976/77	197858	122193	51431	33468	20107	12688	4499
1996/97	165593	101144	33553	28932	20208	12473	5978
1997/98	182209	105537	33210	30197	22058	13432	6640
1998/99	197202	107444	36024	30459	21909	12798	6254
1999/2000 ³⁾	217787	109187	38533	28846	20607	15040	6161
ЦЕНТРАЛНА СРБИЈА							
1938/39	8081	8081
1947/48	27090	25257	8291	8211	6556	1872	327
1955/66	33641	28045	10728	7107	5084	3270	1856
1966/67	73127	47575	24488	11313	5977	4928	869
1976/77	122332	79017	31785	21550	13704	8558	3420
1996/97	122660	71942	23194	20397	14494	9037	4820
1997/98	134567	76513	24038	21420	16202	9516	5337
1998/99	145895	78731	27131	21499	16137	9194	4770
1999/2000	174952	88762	32165	22838	16952	11715	5092
ВОЈВОДИНА							
1938/39	501	501
1947/48	543	136	65	71	-	-	-
1955/66	1655	1143	597	546	-	-	-
1966/67	14360	8174	4463	2161	896	589	65
1976/77	38354	18390	8523	4910	2588	1612	757
1996/97	29373	19246	6753	5565	3704	2474	750
1997/98	33295	19581	6024	6006	3848	2784	919
1998/99	36724	19694	6286	6188	3683	2444	1093
1999/2000	42835	20425	6368	6008	3655	3325	1069
КОСОВО И МЕТОХИЈА							
1966/67 ²⁾	7030	4042	2445	1014	373	210	-
1976/77	37172	24786	11123	7008	3815	2518	322
1996/97	13158	9797	4306	2770	1588	880	253
1997/98	14347	9443	3148	2771	2008	1132	384
1998/99	14583	9019	2607	2772	2089	1160	391
1999/2000

1) Укључена је и VI година медицинског и стоматолошког факултета.

2) На Косову и Метохији пре 1958/59. шк. год. није било високих и виших школа.

3) Нису обухваћени подаци за Косово и Метохију.

27-10. ВИШЕ ШКОЛЕ И ФАКУЛТЕТИ, СТУДЕНТИ И НАСТАВНО ОСОБЉЕ У 1999/2000. ШК. ГОДИНИ

	Република Србија ¹⁾				Централна Србија					
	укупно	студенти		наставници	сарадници у настави	укупно	студенти		наставници	сарадници у настави
		свега	редовни				свега	редовни		
ВИШЕ ШКОЛЕ И ФАКУЛТЕТИ-УКУПНО	124	217787	109187	7056	4195	101	174952	88762	5554	3315
ФАКУЛТЕТИ НАУКА²⁾	68	153519	82133	5170	3703	55	123805	67010	4013	2950
Филозофски	3	7838	4107	448	375	2	6287	3350	299	233
Филолошки	2	11088	5703	106	135	1	9233	4621	106	135
Дефектолошки	1	2217	750	57	35	1	2217	750	57	35
За физичку культуру	3	2814	1479	838	38	2	1889	1138	47	20
Педагошко-технички	2	1378	1100	- ³⁾	- ³⁾	1	242	133	- ³⁾	- ³⁾
Учитељски факултет	5	3950	2194	216	107	4	2518	1751	139	95
Економски	5	22627	7243	247	108	3	17969	6139	175	85
Правни	4	22381	7059	190	58	3	19412	3951	147	47
Политичких наука	1	2515	528	55	31	1	2515	528	55	31
Народне одбране	1	762	2	24	7	1	762	2	24	7
Факултет за менаџмент	3	1321	1140	103	37	2	1155	1138	89	26
Полицијска академија	1	485	484	21	25	1	485	484	21	25
Организационих наука	1	2859	1446	47	31	1	2859	1446	47	31
Природноматематички	8	11396	7091	421	329	7	8140	5303	289	260
Технички	21	31126	21912	1295	1068	15	24677	17320	1008	868
Заштите на раду	1	1029	637	35	26	1	1029	637	35	26
Пољопривредни	3	7211	4266	317	210	2	4512	2837	191	144
Шумарски	1	2258	1720	150	120	1	2258	1720	150	120
Ветеринарски	1	1820	1718	197	46	1	1820	1718	197	46
Медицински	4	10585	7258	1002	743	3	8445	6074	781	542
Фармацеутски	1	2699	1814	61	89	1	2699	1814	61	89
Стоматолошки	3	3160	2482	95	85	2	2682	2156	95	85
ФАКУЛТЕТИ УМЕТНОСТИ⁴⁾	7	3235	3020	455⁵⁾	233⁵⁾	6	2678	2472	335	157
Музичке уметности	2	1033	968	122	79	1	724	663	122	79
Ликовних уметности	2	532	492	45	15	1	355	320	45	15
Примењених уметности	1	762	711	77	30	1	762	711	77	30
Драмских уметности	2	368	350	91	33	1	297	279	91	33
Мешовите уметности	2	540	499	- ⁵⁾	- ⁵⁾	2	540	499	- ⁵⁾	- ⁵⁾
ВИШЕ ШКОЛЕ	49	61033	24034	1431	259	40	48469	19280	1206	208
Педагошке	11	3648	1648	172	28	6	1856	731	97	14
Правне и за економику и информатику	4	20314	4523	166	31	3	13664	3029	122	28
Туристичка и угоститељска	2	2365	559	40	9	2	2365	559	40	9
Музичка	1	162	111	39	4	1	162	111	39	4
Ликовних и примењених уметности	1	233	165	22	1	1	233	165	22	1
Унутрашњих послова	1	1618	717	22	2	1	1618	717	22	2
За менаџмент	2	1464	1411	64	2	2	1464	1411	64	2
Техничке	21	20647	10052	602	102	18	16525	7745	496	68
Саобраћајне	3	2160	526	54	6	3	2160	526	54	6
Пољопривредне	2	1289	557	48	14	2	1289	557	48	14
Медицинска	2	5447	2856	119	56	2	5447	2856	119	56
Тренерска	2	1686	873	83	4	2	1686	873	83	4
За образовање радника	1	266	153	-	-	-	-	-	-	-

¹⁾ Нису обухваћени подаци за Косово и Метохију.

²⁾ Збир броја факултета наука се не слаже због постојања филолошког одсека, природноматематичког одсека и одсека за физичку культуру на Филозофском факултету у Нишу као и филолошког одсека на Филозофском факултету у Новом Саду, педагошко-техничког одсека на Техничком факултету у Зрењанину и Чачку, и стоматолошког одсека на Медицинском факултету у Нишу, Новом Саду и Приштини.

³⁾ Наставно особље педагошко-техничког факултета је приказано код техничких факултета.

⁴⁾ Уметничка академија у Приштини, као и Уметничка академија у Новом Саду имају музичку, ликовну и драмску уметност које су приказане по одсецима, због тога се збир броја школа не слаже.

⁵⁾ Наставно особље Уметничке академије у Новом Саду и Факултета уметности у Приштини приказано је само укупно, зато што су ликовна, музичка и драмска уметност само одсеци на јединственом факултету.

⁶⁾ Наставно особље је приказано код академија уметности којима припада.

**27-10. ВИШЕ ШКОЛЕ И ФАКУЛТЕТИ, СТУДЕНТИ И НАСТАВНО ОСОБЉЕ
У 1999/2000. ШК. ГОДИНИ (наставак)**

	Војводина					Косово и Метохија				
	укупно	студенти		на- став- ници	сарад- ници у нас- тави	укупно	студенти		на- став- ници	сарад- ници у нас- тави
		свега	редов- ни				свега	редов- ни		
ВИШЕ ШКОЛЕ И ФАКУЛТЕТИ-УКУПНО	25	42835	20425	1502	880
ФАКУЛТЕТИ НАУКА¹⁾	15	29714	15123	1157	753
Филозофски	1	1551	757	149	142
Филолошки	1	1855	1082	-	-
За физичку културу	1	925	341	36	18
Педагошко-технички	1	1136	967	-	-
Учитељски факултет	1	1432	443	77	12
Економски	3	4658	1104	72	23
Правни	1	2969	1108	43	11
Факултет за менаџмент	1	166	2	14	11
Природноматематички	1	3256	1788	132	69
Технички	6	6449	4592	287	200
Пољопривредни	1	2699	1429	126	66
Медицински	1	2140	1184	221	201
Стоматолошки	1	478	326	-	-
ФАКУЛТЕТИ УМЕТНОСТИ²⁾	1	557	548	120³⁾	76³⁾
Музичке уметности	1	309	305	-	-
Ликовних уметности	1	177	172	-	-
Драмских уметности	1	71	71	-	-
ВИШЕ ШКОЛЕ	9	12564	4754	225	51
Педагошке	5	1792	953	75	14
Пословна и економска	1	6650	1494	44	3
Техничке	3	4122	2307	106	34
За образовање радника	-	-	-	-	-

¹⁾ Збир броја факултета наука се не слаже због постојања филолошког одсека, природноматематичког одсека и одсека за физичку културу на Филозофском факултету у Нишу као и филолошког одсека на Филозофском факултету у Новом Саду, педагошко-техничког одсека на Техничком факултету у Зрењанину и Чачку, и стоматолошког одсека на Медицинском факултету у Нишу, Новом Саду и Приштини.

²⁾ Уметничка академија у Приштини као и Уметничка академија у Новом Саду имају музичку, ликовну и драмску уметност које су приказане по одсесима, због тога се збир броја школа не слаже.

³⁾ Наставно особље Уметничке академије у Новом Саду и Факултета уметности у Приштини приказано је укупно, зато што су ликовна, музичка и драмска уметност само одсеци на јединственом факултету.

27-11. ДИПЛОМИРАНИ СТУДЕНТИ

	Република Србија						
	укупно				Цен- трална Србија	Војво- дина	Косово и Метохија
	1945-1996	1997	1998	1999 ¹⁾	1999		
УКУПНО							
Свега	679512	15100	16573	15607	12056	3551	...
Жене	287572	8465	9811	9177	6976	2201	...
ФАКУЛТЕТИ НАУКА-ВИСОКО ОБРАЗОВАЊЕ							
Свега	371516	9914	11516	10813	8398	2415	...
Женски	155834	5420	6755	6366	4894	1472	...
Филозофски	20531	415	478	380	296	84	...
Филолошки	25665	766	898	849	606	243	...
Дефектолошки	3859	154	169	157	157	-	...
За физичку културу	6690	295	306	211	112	99	...
Економски	51286	1004	1113	1128	872	256	...
Правни	50604	980	983	988	787	201	...
Политичких наука	6100	62	99	76	76	-	...
Полицијска академија	-	80	74	70	70	-	...
За менаџмент	-	91	42	234	234	-	...
За интернационални менаџмент	-	35	53	77	77	-	...
Академија за трговину	-	16	16	-	-	-	...
Учитељски факултет	-	282	978	810	365	445	...
Народне одбране	2624	51	51	73	73	-	...
Организационих наука	4808	96	123	147	147	-	...
Природноматематички	26706	756	942	771	571	200	...
Педагошко-технички	1164	113	229	208	71	137	...
Архитектонски	7709	122	159	142	142	-	...
Грађевински	10854	210	184	153	117	36	...
Геодетски	1062	25	33	14	14	-	...
Машински	23629	780	896	880	745	135	...
Електротехнички	17378	818	866	685	536	149	...
Рударски	3383	81	116	41	41	-	...
Геолошки	2969	88	69	67	67	-	...
Металуршки	2085	44	36	22	22	-	...
Технолошки	10734	275	245	212	140	72	...
Саобраћајни	3175	135	144	161	126	35	...
Заштита на раду	1182	32	65	107	107	-	...
Пољопривредни	20841	572	550	463	307	156	...
Шумарски	5153	127	102	124	124	-	...
Ветеринарски	5818	241	228	171	171	-	...
Медицински	39272	830	877	936	812	124	...
Стоматолошки	9884	171	209	218	175	43	...
Фармацеутски	6351	167	183	238	238	-	...
Богословски факултет²⁾							
Свега	142	37	6	-	-	-	...
Женски	26	11	4	-	-	-	...
ФАКУЛТЕТИ УМЕТНОСТИ							
Свега	9681	357	360	415	299	116	...
Женски	4536	222	220	270	191	79	...
Музичке уметности	3275	131	110	157	85	72	...
Ликовних уметности	2424	105	89	61	49	12	...
Примењених уметности	2059	61	83	120	120	-	...
Драмских уметности	1923	60	78	77	45	32	...
ФАКУЛТЕТИ-ВИШЕ ОБРАЗОВАЊЕ							
Свега	39432	95	30	-	-	-	...
Женски	11882	60	21	-	-	-	...

1) Нису обухваћени подаци за Косово и Метохију.

2) Подаци за Богословски факултет у Београду се укључују у збир од 1992. године.

27-11. ДИПЛОМИРАНИ СТУДЕНТИ (наставак)

	Република Србија						
	укупно				Централна Србија	Војводина	Косово и Метохија
	1945-1996	1997	1998	1999 ¹⁾	1999		
ВИШЕ ШКОЛЕ - СВЕГА	258741	4697	4661	4379	3359	1020	...
Женски	115294	2752	2811	1541	891	650	...
Педагошке	96639	917	1067	789	414	375	...
Економске	50044	1347	1211	1120	714	406	...
За економику и информатику	3767	-	-	-	-	-	...
Управне, политичких наука и за кадрове социјалног осигурања	9844	-	-	-	-	-	...
Унутрашњих послова	4079	148	143	140	140	-	...
За социјалне раднике	3534	-	-	-	-	-	...
За организацију рада	10492	-	-	-	-	-	...
Техничке	41845	1523	1364	1369	1130	239	...
За индустријски менаџмент	-	-	54	57	57	-	...
Саобраћајне	4529	169	170	184	184	-	...
Пољопривредне	4252	138	163	155	155	-	...
Шумарске	43	18	20	31	31	-	...
Медицинске	13423	278	285	297	297	-	...
За образовање радника	15701	14	9	-	-	-	...
Ликовних и примењених уметн.	363	81	87	88	88	-	...
Музичка	162	26	58	44	44	-	...
За менаџмент	24	38	30	72	72	-	...
Спортска академија	-	-	-	33	33	-	...

¹⁾ Нису обухваћени подаци за Косово и Метохију.

27-12. СПЕЦИЈАЛИСТИ, МАГИСТРИ НАУКА И ДОКТОРИ НАУКА

Научна област одбрањеног рада	Република Србија						Централна Србија		
	специјалисти		магистри		доктори наука		специјалисти	магистри	доктори наука
	1962-1998	1999 ¹⁾	1962-1998	1999 ¹⁾	1962-1998	1999 ¹⁾	1999		
УКУПНО	5173	269	22651	998	13278	456	64	820	365
Жене	2329	164	7533	444	3314	172	38	367	141
ПРИРОДНОМАТЕМАТИЧКЕ НАУКЕ	412	21	3286	121	2033	57	17	96	39
Математика	90	4	620	16	334	7	2	6	4
Информациони систем и програмирање	8	1	100	12	14	2	1	5	-
Астрономија	4	-	28	-	18	1	-	-	1
Механика	3	-	65	-	46	-	-	-	-
Физика	42	-	433	18	303	1	-	17	-
Биохемија, биофизика и молекуларна биологија	24	2	112	11	42	3	2	11	1
Наука о земљишту	7	1	73	17	27	8	1	17	8
Геофизика	-	-	25	-	15	-	-	-	-
Хемија	112	11	743	34	428	13	10	30	10
Биологија	29	-	503	5	408	8	-	4	7
Геологија и минералологија	4	-	132	-	138	-	-	-	-
Атмосферске и хидро науке	-	-	3	2	8	-	-	2	-
Физичка хемија	8	1	44	1	22	1	1	1	1
Физичка географија	64	-	219	-	126	-	-	-	-
Остало	17	1	186	5	94	13	-	3	7

¹⁾ Нису обухваћени подаци за Косово и Метохију.

27-12. СПЕЦИЈАЛИСТИ, МАГИСТРИ НАУКА И ДОКТОРИ НАУКА (наставак)

Научна област одбрањеног рада	Република Србија						Централна Србија		
	специјалисти		магистри		доктори наука		специјалисти	магистри	доктори наука
	1962-1998	1999 ¹⁾	1962-1998	1999 ¹⁾	1962-1998	1999 ¹⁾	1999		
ТЕХНИЧКО-ТЕХНОЛОШКЕ НАУКЕ	481	11	5467	252	2486	91	3	206	83
Техника	26	-	1170	-	561	-	-	-	-
Рударство	9	-	146	18	122	4	-	18	4
Металургија	8	-	151	4	82	6	-	4	6
Примењена геологија	2	-	110	-	94	-	-	-	-
Електротехника енергетика	4	-	854	9	257	4	-	2	4
Електротехника и електроника	9	-	477	75	140	22	-	65	19
Машинство	86	1	970	32	472	30	1	19	29
Грађевинарство	5	-	241	-	121	-	-	-	-
Геодезија	1	-	11	-	8	-	-	-	-
Прерада дрвета	-	-	1	2	-	-	-	2	-
Архитектура и урбанизам	222	-	342	13	120	3	-	13	3
Конструкционо грађевинарство и хидро	6	-	72	16	24	8	-	12	7
Прехрамбена технологија	55	2	136	7	67	-	-	3	-
Текстилна технологија	6	1	25	2	16	-	1	2	-
Остале хемијске технологије	15	2	374	14	226	8	-	11	7
Индустријско инжењерство	4	-	104	9	24	-	-	9	-
Саобраћај и транспорт	1	-	99	13	70	5	-	12	3
Остало	22	5	184	38	82	1	1	34	1
МЕДИЦИНСКЕ НАУКЕ	3098	196	3414	214	3088	138	11	189	116
Медицина	2031	-	2102	-	2160	-	-	-	-
Стоматологија	284	15	176	9	204	7	-	6	6
Фармација	166	-	227	3	169	1	-	3	1
Базне медицине	57	4	257	22	94	22	-	24	22
Интерна медицина	100	40	112	24	68	28	-	21	20
Хирургија	72	19	68	14	39	11	-	12	9
Клиничка медицина	258	91	315	104	261	48	7	98	38
Здравствена заштита	66	8	117	13	63	15	3	10	14
Остало	64	19	40	15	30	6	1	15	6
ПОЉОПРИВРЕДНО-ШУМАРСКЕ (БИОТЕХНИЧКЕ) НАУКЕ	825	26	1702	81	1711	50	20	46	29
Ратарство	84	-	789	-	759	-	-	-	-
Воћарство	1	-	39	-	9	-	-	-	-
Наука о земљишту	1	2	23	7	12	10	-	4	8
Виноградарство	-	-	7	-	9	-	-	-	-
Шумарство и хортикултура	8	-	232	-	192	-	-	-	-
Сточарство	14	-	87	-	66	-	-	-	-
Ветеринарство	677	9	265	18	472	2	9	18	2
Заштита биља	-	5	42	14	26	8	2	6	2
Шумарство	1	-	20	4	6	7	-	4	7
Биљна производња	21	2	92	27	35	15	1	9	6
Узгој животиња	15	3	77	2	10	4	3	-	-
Рибарство и дивљач	-	-	6	1	8	-	-	-	-
Остало	3	5	83	8	107	4	5	5	4

1) Нису обухваћени подаци за Косово и Метохију.

27-12. СПЕЦИЈАЛИСТИ, МАГИСТРИ НАУКА И ДОКТОРИ НАУКА (наставак)

Научна област одбрањеног рада	Република Србија						Централна Србија		
	специјалисти		магистри		доктори наука		специјалисти	магистри	доктори наука
	1962-1998	1999 ¹⁾	1962-1998	1999 ¹⁾	1962-1998	1999 ¹⁾	1999		
ДРУШТВЕНЕ НАУКЕ	254	10	5190	180	2590	93	8	157	76
Антропологија и етнологија	-	-	23	8	16	-	-	8	-
Економске науке	93	2	2373	68	944	16	1	63	13
Правне науке	28	-	1022	20	735	19	-	20	17
Политичке науке	22	-	501	7	244	4	-	7	4
Организационе науке	8	-	283	8	111	5	-	8	5
Социологија	26	-	312	-	182	-	-	-	-
Психологија	8	3	178	7	99	5	3	7	5
Педагогија	2	1	38	9	37	7	1	9	4
Педагогија са дефектологијом	41	1	48	12	32	6	1	12	6
Образовање	5	-	58	-	50	-	-	-	-
Наука о науци	1	-	7	-	3	-	-	-	-
Друштвена географија	5	-	6	-	3	-	-	-	-
Демографија	3	-	23	3	1	1	-	3	1
Остало	12	3	318	38	133	30	2	20	21
ХУМАНИСТИЧКЕ НАУКЕ (ИСТОРИЈСКЕ)	102	5	3316	146	1122	27	5	122	22
Филозофија са теологијом	7	-	127	8	79	1	-	8	1
Историјске науке	5	-	402	12	298	3	-	12	3
Наука о језику и књижевности	1	-	806	7	294	-	-	-	-
Класична филологија	-	-	13	-	9	-	-	-	-
Лингвистика	4	-	439	39	239	18	-	36	13
Наука о уметности	49	-	1239	55	73	2	-	54	2
Етнологија	1	-	34	-	33	-	-	-	-
Археологија	-	-	17	1	24	3	-	1	3
Музикологија	31	5	126	14	1	-	5	10	-
Остало	4	-	113	10	72	-	-	1	-
МУЛТИДИСЦИПЛИНАРНЕ НАУКЕ	1	-	267	4	148	-	-	4	-
Заштита околине	1	-	12	4	1	-	-	-	-
Физичка култура	-	-	255	-	140	-	-	4	-
Остало	-	-	-	-	7	-	-	-	-

¹⁾ Нису обухваћени подаци за Косово и Метохију.

27-12. СПЕЦИЈАЛИСТИ, МАГИСТРИ НАУКА И ДОКТОРИ НАУКА (наставак)

Научна област одбрањеног рада	Војводина			Косово и Метохија		
	специјалисти	магистри	доктори наука	специјалисти	магистри	доктори наука
	1999			1999		
УКУПНО	205	178	91
Жене	126	77	31
ПРИРОДНОМАТЕМАТИЧКЕ НАУКЕ	4	25	18
Математика	2	10	3
Информациони систем	-	7	2
Хемија	1	4	3
Астрономија	-	-	-
Физичка хемија	-	-	-
Биологија	-	1	1
Биохемија, биофизика и молекуларна биологија	-	-	2
Физика	-	1	1
Атмосферске и хидро науке	-	-	-
Физичка географија	-	-	-
Остало	1	2	6
ТЕХНИЧКЕ НАУКЕ	8	46	8
Електротехника-енергетика	-	7	-
Електротехника-електроника	-	10	3
Машинство	-	13	1
Констр. грађ.,саобр. и хидро	-	4	1
Индустријско инжењер.	-	-	-
Грађевинарство	-	-	-
Саобраћај	-	1	2
Рударство	-	-	-
Примењена геологија	-	-	-
Архитектура и урбанизам	-	-	-
Текстилна технологија	-	-	-
Прехрамбена технологија	2	4	-
Остале хемијске технологије	2	3	1
Остало	4	4	-
МЕДИЦИНСКЕ НАУКЕ	185	25	22
Здравствена заштита	5	3	1
Стоматологија	15	3	1
Клиничка медицина	84	6	10
Фармација	-	-	-
Хирургија	19	2	2
Базне медицине	4	8	-
Интерна медицина	40	3	8
Остало	18	-	-

27-12. СПЕЦИЈАЛИСТИ, МАГИСТРИ НАУКА И ДОКТОРИ НАУКА (наставак)

Научна област одбрањеног рада	Војводина			Косово и Метохија		
	специјалисти	магистри	доктори наука	специјалисти	магистри	доктори наука
	1999			1999		
ПОЉОПРИВРЕДНО-ШУМАРСКЕ (БИОТЕХНИЧКЕ) НАУКЕ	6	35	21
Наука о земљишту	2	3	2
Ратарство	-	-	-
Сточарство	-	-	-
Ветеринарство	-	-	-
Заштита биља	3	8	6
Биљна производња	1	18	9
Шумарство	-	-	-
Рибарство и дивљач	-	1	-
Узгој животиња	-	2	4
Остало	-	3	-
ДРУШТВЕНЕ НАУКЕ	2	23	17
...
Економске науке	1	5	3
Правне науке	-	-	2
Организационе науке	-	-	-
Педагогија	-	-	3
Педагогија са дефектологијом	-	-	-
Социологија	-	-	-
Лингвистика	-	-	-
Демографија	-	-	-
Остало	1	18	9
ХУМАНИСТИЧКЕ НАУКЕ (ИСТОРИЈСКЕ)	-	24	5
Филозофија	-	-	-
Лингвистика	-	3	5
Историјске науке	-	-	-
Наука о језику и књижевности	-	7	-
Класична филологија	-	-	-
Наука о физичкој култури	-	-	-
Наука о уметности	-	1	-
Музикологија	-	4	-
Остало	-	9	-
МУЛТИДИСЦИПЛИНАРНЕ НАУКЕ	-	-	-
Физичка култура	-	-	-

28. Наука, култура и уметност

Извори и методи прикупљања података

Подаци о научноистраживачким и истраживачко-развојним организацијама прикупљају се редовним годишњим извештајем од 1965. године.

Подаци о установама и предузећима у области културе, уметности и информација прикупљају се редовним статистичким извештајима у годишњим и вишегодишњим интервалима.

Обухватност

Годишњим извештајем научноистраживачких и истраживачко-развојних организација обухваћене су установе, делови предузећа, предузећа и јединице у саставу које се баве научноистраживачком или истраживачко-развојном делатношћу. Од 1978. године обухваћени су и факултети.

За раније године су у групу истраживачких институција укључени научноистраживачки институти који су до 1977. године сви били регистровани код републичког или покрајинског органа надлежног за послове науке. Од 1977. године су обухваћене и институције које се баве научноистраживачком делатношћу, а не налазе се у регистру републичких и покрајинских органа надлежних за послове науке.

Научне јединице у саставу академије наука се до 1977. године не исказују посебно, већ су, за-висно од облика удруживања, обухваћене код научноистраживачких института или истраживачко-развојних јединица.

Извештајем нису обухваћене научноистраживачке и истраживачко-развојне јединице које је основало Министарство за народну одбрану и Министарство унутрашњих послова.

Годишњим извештајима обухваћени су биоскопи, производња, извоз, увоз и промет филмова, позоришта, радио-станице, ТВ центри и издавачка делатност и штампа; двогодишњим извештајем обухваћене су филхармоније и професионални оркестри, а трогодишњим библиотеке, музеји и уметничке галерије и архиви.

Дефиниције

Групу *научноистраживачких институција* чине предузећа, делови предузећа и установе које се баве научноистраживачком или истраживачко-развојном делатношћу.

Групу *истраживачко-развојних јединица* чине јединице у саставу предузећа и установа других или исте делатности.

Научноистраживачки институти, као и истраживачко-развојне јединице које испуњавају услове прописане републичким законима о научноистраживачкој делатности, налазе се у регистру републичких органа надлежних за послове науке и чине у статистичким истраживањима групу "регистрованих" истраживачких институција, док остале научно-истраживачке организације, уколико не испуњавају законом прописане услове, чине групу "нерегистрованих" научноистраживачких организација.

Групу *"високошколских установа"* чине факултети и уметничке академије, које су према дефиницији, као и према међународним препорукама, образовне и научноистраживачке организације.

Научни радници - истраживачи су лица са високом школском спремом која активно реду на научно-истраживачким или истраживачко-развојним задацима.

Стручни сарадници су лица која непосредно сарађују са истраживачима обављајући стручне послове везане за научноистраживачке и истраживачко-развојне задатке.

Истраживачки радови завршени у оквиру програма научноистраживачких и истраживачко-развојних организација и јединица прате се према врсти истраживања.

Фундаментално истраживање је стваралачка систематска активност усмерена ка освајању нових знања о пореклу и узроцима појава (и чињеница), а да се притом нема у виду посебна

примена или коришћење. Резултати фундаменталног истраживања обично се формулишу као општи принципи, теорије или законитости.

Примењено истраживање се предузима било да се утврди могућност коришћења резултата неког фундаменталног истраживања, имајући у виду његову практичну примену, било да се изнађу нове методе или начини који омогућују да се постигне неки посебан унапред одређени циљ. Ово истраживање полази од постојећих знања и продубљује их у циљу решавања посебних проблема.

Развојно истраживање је стваралачка систематска активност заснована на резултатима фундаменталног и примењеног истраживања и практичним знањем усмерена на увођење нових материјала, производа, уређаја, процеса и метода.

Приходи научноистраживачких и истраживачко-развојних организација највећим делом се реализују од научноистраживачког рада. Напомињемо да се подаци о приходима, прикупљени преко обрасца НИРИ, разликују од података о приходима научноистраживачке и истраживачко-развојне делатности код КГИ-02 и Службе за платни промет и финансијски надзор, због различитог обухвата.

Филхармоније и симфонијски оркестри су музички састави професионалних музичара који изводе симфонијски или концертни програм. Организационо могу бити самостални или у саставу неке друге установе-предузећа.

Професионални оркестри су музички састави професионалних музичара с циљем извођења уметничко-музичких дела. Организационо могу бити самостални или у саставу неке друге установе-предузећа.

Професионално позориште је самостална културно-уметничка установа са сталним професионалним уметничким ансамблом. Од 1972/73. године као јединица посматрања је обухваћена и свака издвојена сцена у оквиру професионалног позоришта на којој позориште редовно даје представе. Професионалним позориштем се сматра и експериментално позориште, ако има засебну управу.

Аматерско позориште је друштвена културно-уметничка установа у чијем су ансамблу претежно глумци аматери, а организационо је самостално или у саставу културно-уметничког друштва, дома културе или друге установе-предузећа.

Дечје позориште је културно-уметничка установа која редовно даје представе за децу, а обухваћена су и позоришта лутака. Нису обухваћене секције дечје радио-драме, луткарске секције при културним друштвима, као ни поједине групе при школама које повремено дају представе за децу.

Библиотекa је сређена збирка штампаног, писаног или другим средствима умноженог материјала (књиге и брошуре) и других докумената, укључив и графичке и аудио-визуелне, који су приступачни становништву у циљу његовог информисања, истраживања, образовања и културног уздицања уопште.

Код библиотека су обухваћене: националне библиотеке, библиотеке виших школа, факултета и академија, специјалне библиотеке, опште научне библиотеке које имају најмање 250 примерака књига и брошура, листова (новина) и часописа, без обзира да ли су самосталне или у саставу друге библиотеке или друге установе-предузећа. Код школских библиотека обухваћене су библиотеке основних и средњих школа.

Музеј је установа која систематски прикупља, научно обрађује, чува и излаже предмете из области природне, духовне и материјалне културе. *Уметничке галерије* су приказане као уметнички музеји.

Архив је установа у којој се трајно чува, стручно обрађује и даје на коришћење архивска грађа. *Општи архив* обавља архивске послове на архивској грађи из свих подручја друштвене делатности.

Специјални архив обавља архивске послове на архивској грађи одређеног творца или неке посебне гране делатности.

Телевизијски центри и радио-сџанице су предузећа или јединице у саставу других предузећа које преко својих емисионих радио, односно телевизијских предајника емитују програм намењен јавности.

Биоскоп је сала или отворени простор опремљен уређајима за јавно приказивање филмова. У организационо погледу биоскоп може бити самостално предузеће или јединица у саставу предузећа за приказивање филмова, народних и радничких универзитета, домова културе, школа и других установа и предузећа. Врсте биоскопа су: стални (у одређеној сали), летње биоскопске баште и покретни (путујући).

Биоскојска прегледница је јавно приказивање филмског програма (пројекција дугометражног филма с филмским додатком - журналом или без њега) које траје око два часа.

Дугометражни филм је сваки филм који може да служи као основни програм једне биоскопске представе, а чија је најмања дужина 2000 метара, док је краткометражни сваки филм чија је дужина испод 2000 метара.

Филм се сматра произведеним тек када надлежна комисија за преглед филмова одобри његово приказивање.

Играни филм је филмско дело које обрађује догађаје, појаве и личности према замисли аутора филма и у чијем обликовању учествују глумци.

Документарни филм је филмско дело које приказује аутентичне догађаје, појаве и личности.

Издавачка делатност и штампа обухвата издавање књига и брошура и периодике - штампе. Податке о издавачкој делатности обезбеђује Југословенски библиографски институт.

Код *књига и брошура* обухватају се прва и поновна издања дела домаћих и страних аутора, као и дела издата у копродукцији са иностраним издавачем.

Код *књига и брошура* за јединицу је узето дело-наслов, а не књига - свеска. Под *делом-насловом* подразумева се штампана садржина једне непериодичне публикације истог аутора и под једним насловом.

Листови (новине) су периодичне информативне публикације које доносе актуелности политичког, привредног, научног, уметничког и спортског карактера. Листови (новине) са више издања, ако носе исти назив, а садржински се разликују само по информацијама локалног карактера, сматрају се једним листом (новином), нпр. Борба, Политика и др. Ако су листови (новине) штампани на два или више језика, (за сваки језик посебно издање, са знатним разликама) урачунати су онолико пута на колико су језика штампани. Међутим, ако су поједини делови исте садржине једног издања штампани на два или више језика, сматрају се једним листом (новином).

Часопис је периодична публикација која излази под истим насловом у више или мање одређеним интервалима једног неограниченог периода и третира питања од општег интереса или уске специјалности, као што су политика, привреда, култура, техника, спорт, мода и др.

Роџо-штампа је специфична врста публикације која тематски обухвата научну фантастику, криминалистичку и вестерн литературу, љубавно-сентименталне приче, са ретким изузецима друге тематике (религија, биографије и сл.). Карактерише је континуитет и равномерна динамика објављивања под заједничким - збирним насловом у виду стрипа, текста и комбинације текста и стрипа. Првенствено је забавног карактера и комерцијалне намене.

За *издавача књига и брошура, листова (новина), часописа и роџо-штампе* сматра се предузеће-установа која организује излажење.

28-1. НАУЧНОИСТРАЖИВАЧКЕ И РАЗВОЈНЕ ИНСТИТУЦИЈЕ¹⁾

	Институције	Радници са пуним радним временом		Укупан број радова ²⁾	Приходи од научноистраживачког рада, хил. дин.
		научни радници-истраживачи	стручни сарадници с високом спремом		

РЕПУБЛИКА СРБИЈА³⁾

Самосталне научноистр. установе					
1968	85	2292	764	1988	...
1978	236	4241	750	3699	...
1998 ³⁾	63	3167	3237	2217	968715
Истраживачко-развојне јединице у саставу предузећа и установа					
1968	61	425	485	854	...
1978	28	598	213	386	...
1998 ³⁾	47	817	972	427	172507
Високошколске научноистр. установе					
1978	112	4710	1571	1187	...
1998 ³⁾	66	7593	1446	2133	328488

ЦЕНТРАЛНА СРБИЈА

1998					
Самосталне научноистр. установе	70	3108	2993	2195	683796
Истраживачко-развојне јединице у саставу предузећа и установа	40	713	914	425	167330
Високошколске научноистр. установе	53	6031	1112	1544	244137

ВОЈВОДИНА

1998					
Самосталне научноистр. установе	5	59	244	22	284919
Истраживачко-развојне јединице у саставу предузећа и установа	7	104	58	2	5177
Високошколске научноистр. установе	13	1562	334	589	84351

КОСОВО И МЕТОХИЈА

1998					
Самосталне научноистр. установе
Истраживачко-развојне јединице у саставу предузећа и установа
Високошколске научноистр. установе

¹⁾ Обухваћене регистроване и нерегистроване научноистраживачке и истраживачко-развојне јединице.

²⁾ Исказани радови који су прошли кроз рецензију без обзира да ли су започети у тој или некој другој години.

³⁾ Нису обухваћени подаци за Косово и Метохију.

28-2. НАУЧНОИСТРАЖИВАЧКЕ И РАЗВОЈНЕ ИНСТИТУЦИЈЕ¹⁾ ПРЕМА ОБЛАСТИ НАУКЕ, 1998.

	Република Србија			
	укупно ²⁾	Централна Србија	Војводина	Косово и Метохија

САМОСТАЛНЕ НАУЧНОИСТРАЖИВАЧКЕ ИНСТИТУЦИЈЕ

Природне науке	8	8	-	...
Техничко-технолошке науке	21	21	-	...
Пољопривредне науке	22	17	5	...
Медицинске науке	2	2	-	...
Друштвене науке	13	13	-	...
Хуманистичке науке	9	9	-	...
Мултидисциплинарне	-	-	-	...
Научни радници - истраживачи	3167	3108	59	...
Стручни сарадници с високом спремом	3237	2993	244	...
Укупан број радова ³⁾	2217	2195	22	...
Приходи од научноистраживачког рада, хиљ. дин.	968715	683796	284919	...

ИСТРАЖИВАЧКО-РАЗВОЈНЕ ЈЕДИНИЦЕ У САСТАВУ ПРЕДУЗЕЋА И УСТАНОВА

Природне науке	4	4	-	...
Техничко-технолошке науке	23	21	2	...
Пољопривредне науке	9	7	2	...
Медицинске науке	5	4	1	...
Друштвене науке	2	1	1	...
Хуманистичке науке	4	3	1	...
Мултидисциплинарне	-	-	-	...
Научни радници - истраживачи	817	713	104	...
Стручни сарадници с високом спремом	972	914	58	...
Укупан број радова ³⁾	927	425	2	...
Приходи од научноистраживачког рада, хиљ. дин.	172507	167330	5177	...

ВИСОКОШКОЛСКЕ НАУЧНОИСТРАЖИВАЧКЕ УСТАНОВЕ

Природне науке	9	7	2	...
Техничко-технолошке науке	16	13	3	...
Пољопривредне науке	5	4	1	...
Медицинске науке	5	4	1	...
Друштвене науке	18	15	3	...
Хуманистичке науке	10	7	3	...
Мултидисциплинарне	3	3	-	...
Научни радници - истраживачи	7623	6061	1562	...
Стручни сарадници с високом спремом	1446	1112	334	...
Укупан број радова ³⁾	2133	1544	589	...
Приходи од научноистраживачког рада, хиљ. дин.	328488	244137	84351	...

¹⁾ Обухваћене регистроване и нерегистроване научноистраживачке институције и истраживачко-развојне јединице.

²⁾ Нису обухваћени подаци за Косово и Метохију.

³⁾ Исказани радови који су прошли кроз рецензију без обзира да ли су започети у тој или некој другој години.

28-3. АРХИВИ

	Архиви	Архивска грађа у метрима						Корисници архивске грађе	Изложбе и предавања	Посетиоци изложби и предавања, хиљ.	Књиге у библиотекама у хиљ. примерака
		из старог периода		из социјалистичког периода		лични и породични фондови и збирке					
		сређена	несређена	сређена	несређена	сређени	несређени				

РЕПУБЛИКА СРБИЈА

1972	37	29710	5990	30003	18907	914	228	3306	116	66	221
1984	46	29079	3723	49689	12258	1269	301	11819	201	5088	212
1987	47	25713	5082	53217	13116	1959	338	12662	177	376	202
1993	50	21203	4231	71020	22882	1247	250	11573	204	40	111
1996	45	24423	3387	96411	24731	1393	242	8334	174	47	294
1999 ¹⁾	40	25381	3396	75849	19477	1257	387	7307	177	60	255

ЦЕНТРАЛНА СРБИЈА

1999	27	13037	1708	51797	12852	824	230	4932	116	48	201
------	----	-------	------	-------	-------	-----	-----	------	-----	----	-----

ВОЈВОДИНА

1999	13	12344	1688	24052	6625	433	157	2375	61	12	54
------	----	-------	------	-------	------	-----	-----	------	----	----	----

КОСОВО И МЕТОХИЈА

1999
------	-----	-----	-----	-----	-----	-----	-----	-----	-----	-----	-----

¹⁾ Нису обухваћени подаци за Косово и Метохију.

28-4. КУЛТУРНО-УМЕТНИЧКА И КУЛТУРНО-ПРОСВЕТНА ДРУШТВА

	Друштва	Активни чланови		Представе и изложбе		Посетиоци, хиљ.	
		свега	жене	свега	у седишту	свега	у седишту

РЕПУБЛИКА СРБИЈА

1964/65	371	20838	8450	5051	3466	2682	1761
1975/76	598	51339	23146	13193	9091	6026	3381
1980/81	782	72592	34931	16796	12431	7902	5077
1985/86	773	79236	41284	17037	11985	7965	4814
1990/91	303	38666	21989	7021	4920	2647	1550

ЦЕНТРАЛНА СРБИЈА

1990/91	171	23964	13772	4421	3058	1761	1026
---------	-----	-------	-------	------	------	------	------

ВОЈВОДИНА

1990/91	113	13568	7696	2476	1795	781	484
---------	-----	-------	------	------	------	-----	-----

КОСОВО И МЕТОХИЈА

1990/91	19	1134	521	124	67	106	40
---------	----	------	-----	-----	----	-----	----

28-5. НАУЧНЕ, СТРУЧНЕ И ШКОЛСКЕ БИБЛИОТЕКЕ

	Научне и стручне библиотеке									Школске библиотеке ¹⁾	
	укупно	према броју књига, часописа и новина (листова)							укупно књига у хиљ. примерака	библиотеке	укупно књига у хиљ. примерака
		501-1000	1001-5000	5001-10000	10001-50000	50001-100000	100001-500000	преко-500000			

РЕПУБЛИКА СРБИЈА

1959	306	65	132	48	46	3	11	1	3069	3008	1802
1971	397	34	148	88	100	8	14	5	5945	3089	5455
1980	467	25	159	92	153	16	17	5	7594	2846	9546
1998 ²⁾	258	10	75	43	99	20	8	3	3741	2151	12782

ЦЕНТРАЛНА СРБИЈА

1998	234	8	69	37	89	20	8	3	3577	1653	9118
------	-----	---	----	----	----	----	---	---	------	------	------

ВОЈВОДИНА

1998	24	2	6	6	10	-	-	-	164	498	3664
------	----	---	---	---	----	---	---	---	-----	-----	------

КОСОВО И МЕТОХИЈА

1998
------	-----	-----	-----	-----	-----	-----	-----	-----	-----	-----	-----

¹⁾ Стање 30. јуна.

²⁾ Нису обухваћени подаци за Косово и Метохију.

28-6. НАРОДНЕ БИБЛИОТЕКЕ

	Укупно	Са читао-ницом	Према броју књига, часописа и листова (новина)						Укупно књига у хиљ. примерака
			250-500	501-1000	1001-2000	2001-3000	3001-5000	преко 5000	

РЕПУБЛИКА СРБИЈА

1959	1611	892	587	425	330	96	77	96	3019
1971	1043	665	95	208	226	112	129	273	6193
1980	1244	772	72	116	194	160	214	428	10906
1998 ¹⁾	673	495	12	25	57	60	93	422	12152

ЦЕНТРАЛНА СРБИЈА

1998	426	255	11	22	46	33	52	262	8560
------	-----	-----	----	----	----	----	----	-----	------

ВОЈВОДИНА

1998	247	240	1	3	11	27	41	164	3592
------	-----	-----	---	---	----	----	----	-----	------

КОСОВО И МЕТОХИЈА

1998
------	-----	-----	-----	-----	-----	-----	-----	-----	-----

¹⁾ Нису обухваћени подаци за Косово и Метохију.

28-7. КОРИШЋЕЊЕ БИБЛИОТЕЧКОГ ФОНДА НАУЧНИХ, СТРУЧНИХ И НАРОДНИХ БИБЛИОТЕКА

	Научне и стручне библиотеке			Народне библиотеке		
	издате књиге на читање у хиљ. примерака ¹⁾	корисници-читаоци, хиљ.		издате књиге на читање у хиљ. примерака ¹⁾	корисници-читаоци, хиљ.	
		ван библиотеке ²⁾	у библиотеке-кама		ван библиотеке ²⁾	у библиотеке-кама

РЕПУБЛИКА СРБИЈА

1959	336	66	472	4413	682	950
1971	1542	466	1574	10955	1255	10283
1980	1892	339	2392	14947	2315	7670
1998 ³⁾	912	241	211	8225	4326	1265

ЦЕНТРАЛНА СРБИЈА

1959	264	63	406	2671	459	758
1971	879	413	1064	6882	956	6717
1980	1698	276	1893	10142	1162	4278
1998	828	224	198	5793	2831	949

ВОЈВОДИНА

1998	84	17	13	2432	1495	316
------	----	----	----	------	------	-----

КОСОВО И МЕТОХИЈА

1998
------	-----	-----	-----	-----	-----	-----

¹⁾ До 1980. коришћење књига само ван библиотека, а од 1983. ван библиотека и у библиотекама заједно.

²⁾ До 1980. стварни број читалаца-лица, а од 1983. број посета ради узимања библиотечког материјала.

³⁾ Нису обухваћени подаци за Косово и Метохију.

28-8. МУЗЕЈИ

	Укупно	Природ-њачки	Економско-технички	Друштвено-историјски	Комплексни	Уметнички	Посетиоци, хиљ.
--	--------	--------------	--------------------	----------------------	------------	-----------	-----------------

РЕПУБЛИКА СРБИЈА

1955	52	2	1	12	35	2	997
1971	97	4	7	33	39	14	1973
1982	111	3	6	37	41	24	3846
1985	119	4	5	35	49	26	3622
1991	119	4	4	35	48	28	1859
1994	123	4	3	37	49	30	1652
1997	135	4	8	34	56	33	1655

ЦЕНТРАЛНА СРБИЈА

1991	84	3	4	32	30	15	1355
1994	89	3	3	33	32	18	1504
1997	101	3	8	31	38	21	1349

ВОЈВОДИНА

1991	31	1	-	2	15	13	494
1994	29	1	-	1	15	12	140
1997	29	1	-	1	15	12	298

КОСОВО И МЕТОХИЈА

1991	4	-	-	1	3	-	10
1994	5	-	-	3	2	-	8
1997	5	-	-	2	3	-	8

28-9. ПРОФЕСИОНАЛНА ПОЗОРИШТА

	Позоришта	Седишта	Представе ¹⁾	Особље							Посетиоци, хиљ.
				укупно	уметничко				техничко	административно	
					драма	опера ²⁾	балет	остало			
РЕПУБЛИКА СРБИЈА											
1955/56	26	12712 ³⁾	4480	2294	642	208	117	368	762	197	1701
1975/76	25	10728	4896	2464	574	212	154	290	940	294	1761
1985/86	28	12471	4778	2768	574	198	177	338	1054	427	1398
1996/97	39	13475	3397	2939	630	222	169	364	1091	463	889
1997/98	40	13725	3979	2903	637	215	163	371	1097	420	997
1998/99 ⁴⁾	39	12642	3983	2819	580	204	156	373	1066	440	875

ЦЕНТРАЛНА СРБИЈА

1998/99	27	8807	2937	1885	397	126	99	233	721	309	680
---------	----	------	------	------	-----	-----	----	-----	-----	-----	-----

ВОЈВОДИНА

1998/99	12	3835	936	934	183	78	57	140	345	131	195
---------	----	------	-----	-----	-----	----	----	-----	-----	-----	-----

КОСОВО И МЕТОХИЈА

1998/99
---------	-----	-----	-----	-----	-----	-----	-----	-----	-----	-----	-----

¹⁾ Обухваћена су и гостовања у иностранству.

²⁾ Укључено и особље оперете.

³⁾ Седишта и места за стајање.

⁴⁾ Нису обухваћени подаци за Косово и Метохију.

28-10. АМАТЕРСКА И ДЕЧЈА ПОЗОРИШТА

	Аматерска позоришта					Дечја позоришта		
	позоришта	чланови		представе ¹⁾	посетиоци, хиљ.	позоришта	представе ¹⁾	посетиоци, хиљ.
		свега	жене					
РЕПУБЛИКА СРБИЈА								
1955/56	47	2688	842	889	258	10	675	140
1975/76	71	3841	1425	1389	338	8	1622	371
1985/86	69	2804	1158	1366	333	9	1870	465
1996/97	49	1948	792	1321	235	10	1389	253
1997/98	50	1882	860	986	197	12	1516	291
1998/99 ²⁾	42	1486	697	667	123	11	1419	258
ЦЕНТРАЛНА СРБИЈА								
1998/99	25	892	460	470	84	7	979	177
ВОЈВОДИНА								
1998/99	17	604	237	197	39	4	440	81
КОСОВО И МЕТОХИЈА								
1998/99

ЦЕНТРАЛНА СРБИЈА
ВОЈВОДИНА
КОСОВО И МЕТОХИЈА

¹⁾ Обухваћена су и гостовања у иностранству.

²⁾ Нису обухваћени подаци за Косово и Метохију.

28-11. РАДИО СТАНИЦЕ

	Број станица, укупно ¹⁾	Радио предајници (одашиљачи) по таласним подручјима				Емисије радио програма, хиљ. часова ²⁾		
		број		јачина у kW		укупно	музички програм	говорни програм
		укупно	УКТ (фм)	укупно	УКТ (фм)			

РЕПУБЛИКА СРБИЈА

1951	7	190	...	10	10	9
1966	8	47	27	1201	338	29	18	11
1980	52	206	113	4264	795	136	86	50
1997	142	317	200	5543	345	731	359	372
1998	138	515	308	7565	368	695	368	327

ЦЕНТРАЛНА СРБИЈА

1998	96	395	239	5130	108	505	276	229
------	----	-----	-----	------	-----	-----	-----	-----

ВОЈВОДИНА

1998	28	71	43	1160	180	119	42	77
------	----	----	----	------	-----	-----	----	----

КОСОВО И МЕТОХИЈА

1998	14	49	26	1275	80	71	50	21
------	----	----	----	------	----	----	----	----

¹⁾ Обухваћени и програми у оквиру радио станица.

²⁾ Обухваћени само часови емисија радио дифузног програма сопствене производње, док међусобни преноси између матичних и локалних и само локалних радио станица, нису обухваћени.

28-12. РАДИО И ТЕЛЕВИЗИЈСКИ ПРЕТПЛАТНИЦИ

	Радио претплатници					Телевизијски претплатници, хиљ.				
	укупно	појединци	привредне и ванпривредне организације	привремено одјављени	домаћинства на 1 радио пријемник	укупно	појединци	привредне и ванпривредне организације	привремено одјављени	домаћинства на 1 ТВ пријемник

РЕПУБЛИКА СРБИЈА

1951	129	124	5	-	-	-	-	-	-	-
1966	1183	1987	15	181	6,8	296	269	6	11	27,2
1980	2120	1831	16	273	1,5	1771	1525	5	241	1,8
1995 ¹⁾	1385	1385	-	-	1,9	2525	2525	-	-	1,1
1996 ¹⁾	1312	1312	-	-	2,0	2517	2517	-	-	1,0
1997 ¹⁾	1322	1322	-	-	2,0	2542	2542	-	-	1,0

ЦЕНТРАЛНА СРБИЈА

1997 ¹⁾	864	864	-	-	2,0	1617	1617	-	-	1,1
--------------------	-----	-----	---	---	-----	------	------	---	---	-----

ВОЈВОДИНА

1997 ¹⁾	358	358	-	-	1,9	660	660	-	-	1,0
--------------------	-----	-----	---	---	-----	-----	-----	---	---	-----

КОСОВО И МЕТОХИЈА

1997 ¹⁾	101	101	-	-	2,7	265	265	-	-	1,0
--------------------	-----	-----	---	---	-----	-----	-----	---	---	-----

¹⁾ Подаци добијени на основу оцене узорка из Анкете о потрошњи домаћинства у 1994, 1995, 1996. и 1997. години.

28-13. ТЕЛЕВИЗИЈА

	ТВ станице (програми)	Телевизијски предајници и репетитори		Домаћи програм у часовима									
		број	јачина зрачења у kW	свега	информативне емисије	културно-уметничке и забавне емисије					образовање	спорт	рекламе и огласи
						ТВ драма	филмови (играни, серијски и цртани)	хумор и сатира	дечје емисије	озбиљна кон-цертна, сценска и народна музика и фолклор			

РЕПУБЛИКА СРБИЈА

1970	1	51	509,9	1968	723	66	230	186	78	72	292	172	149
1980	3	317	6458	7987	2943	220	865	422	254	280	833	763	1407
1990	5	426	9947	17486	6487	87	3222	718	852	1946	1551	968	1645
1996	21	551	9376	63275	15090	626	13026	3794	1481	11613	4473	6737	6435
1997	44	672	10008	147879	26237	10849	26986	9871	4415	24360	13695	10275	21191
1998	46	627	9617	167406	29252	10149	41989	6720	4106	23117	15489	14176	22408

ЦЕНТРАЛНА СРБИЈА

1998	41	598	6908	153983	26432	10100	37589	6039	3268	21410	14308	13568	21269
------	----	-----	------	--------	-------	-------	-------	------	------	-------	-------	-------	-------

ВОЈВОДИНА

1998	4	17	2670	9883	2017	49	2668	681	728	1436	1030	420	854
------	---	----	------	------	------	----	------	-----	-----	------	------	-----	-----

КОСОВО И МЕТОХИЈА

1998	1	12	39	3540	803	-	1732	-	110	271	151	188	285
------	---	----	----	------	-----	---	------	---	-----	-----	-----	-----	-----

28-14. БИОСКОПИ

	Биоскопи	Седишта	Представе			Посетиоци, хиљ.			Посети-лаца на 100 становника ¹⁾
			свега	домаћих филмова	страних филмова	свега	домаћих филмова	страних филмова	

РЕПУБЛИКА СРБИЈА

1947	296	88694	84324	5120	79204	19045	168	18877	333
1980	518	176450	196612	23814	172798	30464	4845	25619	365
1990	370	139327	126373	10341	116032	7575	1228	6347	83
1998	163	69817	78660	11593	67070	5274	1556	3718	69
1999 ²⁾	151	65227	57032	9761	47271	3719	795	2924	50

ЦЕНТРАЛНА СРБИЈА

1999	129	57599	46728	8256	38472	3013	664	2349	55
------	-----	-------	-------	------	-------	------	-----	------	----

ВОЈВОДИНА

1999	22	7628	10304	1505	8799	706	131	575	37
------	----	------	-------	------	------	-----	-----	-----	----

КОСОВО И МЕТОХИЈА

1999
------	-----	-----	-----	-----	-----	-----	-----	-----	-----

1) На број становника старијих од 5 година.

2) Нису обухваћени подаци за Косово и Метохију.

28-15. БРОЈ НАСЛОВА И ТИРАЖ КЊИГА И БРОШУРА ПРЕМА ЈЕЗИКУ ИЗДАЊА

	Република Србија							
	укупно		Централна Србија		Војводина		Косово и Метохија	
	1997	1998	1997	1998	1997	1998	1997	1998
БРОЈ НАСЛОВА								
УКУПНО	4733	4561	4279	4141	377	314	77	106
Српски	4149	3998	3777	3641	304	261	68	96
Словеначки	-	-	-	-	-	-	-	-
Македонски	-	-	-	-	-	-	-	-
Албански	14	25	14	20	-	-	-	5
Бугарски	1	2	1	2	-	-	-	-
Чешки и словачки	28	29	19	16	9	13	-	-
Италијански	1	2	1	2	-	-	-	-
Мађарски	62	36	36	24	26	12	-	-
Румунски	12	8	8	4	4	4	-	-
Русински	-	-	-	-	-	-	-	-
Турски	13	17	8	15	-	-	5	2
Енглески	68	89	67	87	-	2	11	-
Француски	6	7	6	7	-	-	-	-
Немачки	1	3	1	3	-	-	-	-
Руски и остали језици народа бившег СССР-а	5	8	5	8	-	-	-	-
На више језика	357	326	322	302	32	21	3	3
Остали језици	16	11	14	10	2	1	-	-

	Република Србија							
	укупно		Централна Србија		Војводина		Косово и Метохија	
	1997	1998	1997	1998	1997	1998	1997	1998
ТИРАЖ (у хиљадама)								
УКУПНО	11629	8866	11139	8448	430	347	61	70
Српски	9911	7431	9496	7095	370	274	46	63
Словеначки	-	-	-	-	-	-	-	-
Македонски	-	-	-	-	-	-	-	-
Албански	34	8	34	3	-	-	-	5
Бугарски	1	1	1	1	-	-	-	-
Чешки и словачки	37	27	28	15	9	12	-	-
Италијански	1	2	1	2	-	-	-	-
Мађарски	134	101	115	78	19	23	-	-
Румунски	9	4	4	2	4	3	-	-
Русински	-	-	-	-	-	-	-	-
Турски	10	11	5	9	-	-	5	1
Енглески	115	242	144	227	-	15	1	-
Француски	29	7	29	7	-	-	-	-
Немачки	9	8	9	8	-	-	-	-
Руски и остали језици народа бившег СССР-а	13	35	13	35	-	-	-	-
На више језика	1293	938	1256	917	27	20	10	2
Остали језици	5	7	3	6	2	0	-	-

28-16. ИЗДАТЕ КЊИГЕ И БРОШУРЕ ПРЕМА ПОРЕКЛУ АУТОРА

	Република Србија							
	укупно		Централна Србија		Војводина		Косово и Метохија	
	1997	1998	1997	1998	1997	1998	1997	1998
БРОЈ НАСЛОВА								
УКУПНО	4733	4561	4279	4141	377	314	77	106
Домаћих аутора	3835	3634	3447	3279	317	253	71	102
Страних аутора	898	927	832	862	60	61	6	4
ТИРАЖ (у хиљадама)								
УКУПНО	11629	8866	11139	8448	430	347	61	70
Домаћих аутора	10318	7627	9911	7289	362	271	45	66
Страних аутора	1312	1239	1229	1159	67	77	16	4

28-17. ЛИСТОВИ И ЧАСОПИСИ НА ЈЕЗИЦИМА НАРОДНОСТИ

	Укупно	Албан-ски	Бугар-ски	Чешки и слова-чки	Итали-јански	Мађар-ски	Румун-ски	Русин-ски	Турски
РЕПУБЛИКА СРБИЈА									
Број листова									
1969	32	8	3	2	-	11	3	2	1
1979	96	35	2	7	-	38	5	8	1
1990	84	24	2	8	-	35	5	7	3
1998	47	2	2	7	-	20	10	3	3
Дневни	2	1	-	-	-	1	-	-	-
Седмични	6	-	-	1	-	3	1	-	1
Петнаестодневни	4	-	1	-	-	3	-	-	-
Месечни	12	-	1	2	-	4	3	2	-
Двомесечни	-	-	-	-	-	-	-	-	-
Тромесечни	5	-	-	2	-	1	1	-	1
Повремени	18	1	-	2	-	8	5	1	1
Тираж листова, хиљ.									
1969	19270	4034	155	310	8	14232	350	140	41
1979	31805	16939	170	420	-	13253	311	566	147
1990	22330	7057	169	609	-	13392	575	431	97
1998	9247	1555	106	420	-	6751	265	23	127
Дневни	5592	1536	-	-	-	4056	-	-	-
Седмични	2884	-	-	357	-	2198	209	-	120
Петнаестодневни	378	-	90	-	-	288	-	-	-
Месечни	186	-	16	41	-	90	19	20	-
Двомесечни	-	-	-	-	-	-	-	-	-
Тромесечни	7	-	-	3	-	2	1	-	1
Повремени	200	19	-	19	-	117	36	3	6
Број часописа									
1969	25	6	1	5	-	11	1	1	-
1979	32	12	1	2	-	9	4	1	2
1990	32	11	1	6	1	6	1	4	2
1998	20	-	1	5	-	9	2	3	-
Месечни	3	-	-	1	-	1	1	-	-
Двомесечни	2	-	1	-	-	1	-	-	-
Тромесечни	3	-	-	-	-	1	-	2	-
Годишњи	5	-	-	1	-	2	1	1	-
Повремени	7	-	-	3	-	4	-	-	-
Тираж часописа, хиљ.									
1969	1433	777	1	68	-	578	6	3	-
1979	305	203	10	8	-	56	-	3	10
1990	478	328	6	55	-	53	7	24	4
1998	45	-	4	17	-	16	3	5	-
Месечни	8	-	-	1	-	5	2	-	-
Двомесечни	5	-	4	-	-	1	-	-	-
Тромесечни	5	-	-	-	-	1	-	4	-
Годишњи	8	-	-	2	-	4	1	1	-
Повремени	19	-	-	14	-	5	-	-	-
ЦЕНТРАЛНА СРБИЈА									
Број листова, 1998.	4	-	2	-	-	-	2	-	-
Петнаестодневни	1	-	1	-	-	-	-	-	-
Месечни	2	-	1	-	-	-	1	-	-
Повремени	1	-	-	-	-	-	1	-	-
Тираж листова у хиљадама, 1998.	111	-	106	-	-	-	5	-	-
Петнаестодневни	90	-	90	-	-	-	-	-	-
Месечни	17	-	16	-	-	-	1	-	-
Повремени	4	-	-	-	-	-	4	-	-
Број часописа, 1998.	1	-	1	-	-	-	-	-	-
Двомесечни	1	-	1	-	-	-	-	-	-
Тираж часописа у хиљадама, 1998.	4	-	4	-	-	-	-	-	-
Двомесечни	4	-	4	-	-	-	-	-	-

28-17. ЛИСТОВИ И ЧАСОПИСИ НА ЈЕЗИЦИМА НАРОДНОСТИ (наставак)

	Укупно	Албан-ски	Бугар-ски	Чешки и слова-чки	Итали-јански	Мађар-ски	Румун-ски	Русин-ски	Турски
ВОЈВОДИНА									
Број листова, 1998.	38	-	-	7	-	20	8	3	-
Дневни	1	-	-	-	-	1	-	-	-
Седмични	5	-	-	1	-	3	1	-	-
Петнаестодневни	3	-	-	-	-	3	-	-	-
Месечни	10	-	-	2	-	4	2	2	-
Двомесечни	-	-	-	-	-	-	-	-	-
Тромесечни	4	-	-	2	-	1	1	-	-
Повремени	15	-	-	2	-	8	4	1	-
Тираж листова у хиљадама, 1998.	7454	-	-	420	-	6751	260	23	-
Дневни	4056	-	-	-	-	4056	-	-	-
Седмични	2762	-	-	357	-	2197	208	-	-
Петнаестодневни	288	-	-	-	-	288	-	-	-
Месечни	170	-	-	41	-	90	18	21	-
Двомесечни	-	-	-	-	-	-	-	-	-
Тромесечни	7	-	-	3	-	2	2	-	-
Повремени	171	-	-	19	-	118	32	2	-
Број часописа, 1998.	19	-	-	5	-	9	2	3	-
Месечни	3	-	-	1	-	1	1	-	-
Двомесечни	1	-	-	-	-	1	-	-	-
Тромесечни	3	-	-	-	-	1	-	2	-
Годишњи	5	-	-	1	-	2	1	1	-
Повремени	7	-	-	3	-	4	-	-	-
Тираж часописа у хиљадама, 1998.	40	-	-	16	-	16	3	5	-
Месечни	7	-	-	0	-	5	2	-	-
Двомесечни	1	-	-	-	-	1	-	-	-
Тромесечни	5	-	-	-	-	1	-	4	-
Годишњи	8	-	-	2	-	4	1	1	-
Повремени	19	-	-	14	-	5	-	-	-
КОСОВО И МЕТОХИЈА									
Број листова, 1998.	5	2	-	-	-	-	-	-	3
Дневни	1	1	-	-	-	-	-	-	-
Седмични	1	-	-	-	-	-	-	-	1
Месечни	-	-	-	-	-	-	-	-	-
Тромесечни	1	-	-	-	-	-	-	-	1
Повремени	2	1	-	-	-	-	-	-	1
Тираж листова у хиљадама, 1998.	1677	1555	-	-	-	-	-	-	127
Дневни	1536	1536	-	-	-	-	-	-	-
Седмични	120	-	-	-	-	-	-	-	120
Месечни	-	-	-	-	-	-	-	-	-
Тромесечни	1	-	-	-	-	-	-	-	1
Повремени	25	19	-	-	-	-	-	-	6

**28-18. БРОЈ НАСЛОВА И ТИРАЖ ПРЕВЕДЕНИХ КЊИГА И БРОШУРА
ПРЕМА ЈЕЗИКУ ОРИГИНАЛА**

	Република Србија							
	укупно		Централна Србија		Војводина		Косово и Метохија	
	1997	1998	1997	1998	1997	1998	1997	1998

БРОЈ НАСЛОВА

УКУПНО	773	786	720	736	49	47	4	3
Српски	597	610	552	569	41	38	4	3
Словеначки	-	-	-	-	-	-	-	-
Македонски	-	-	-	-	-	-	-	-
Албански	14	19	14	19	-	-	-	-
Бугарски	-	-	-	-	-	-	-	-
Италијански	2	4	1	3	1	1	-	-
Чешки и словачки	14	20	14	14	-	6	-	-
Енглески	-	73	-	72	-	1	-	-
Француски	-	5	-	5	-	-	-	-
Мађарски	34	22	28	21	6	1	-	-
Немачки	-	4	-	4	-	-	-	-
Норвешки	-	-	-	-	-	-	-	-
Румунски	9	4	8	4	1	-	-	-
Руски и остали језици народа бившег СССР-а	-	5	-	5	-	-	-	-
Турски	8	10	8	10	-	-	-	-
Остали језици	95	10	95	10	-	-	-	-

ТИРАЖ (у хиљадама)

УКУПНО	1189	1120	1125	1056	58	61	7	3
Српски	903	860	854	817	42	40	7	3
Словеначки	-	-	-	-	-	-	-	-
Македонски	-	-	-	-	-	-	-	-
Албански	34	44	34	44	-	-	-	-
Бугарски	-	-	-	-	-	-	-	-
Италијански	11	8	1	3	10	5	-	-
Чешки и словачки	9	19	9	13	-	6	-	-
Енглески	-	80	-	75	-	5	-	-
Француски	-	7	-	7	-	-	-	-
Мађарски	100	73	96	68	5	5	-	-
Немачки	-	4	-	4	-	-	-	-
Норвешки	-	-	-	-	-	-	-	-
Румунски	5	2	4	2	1	-	-	-
Руски и остали језици народа бившег СССР-а	-	9	-	9	-	-	-	-
Турски	5	6	5	6	-	-	-	-
Остали језици	122	8	122	8	-	-	-	-

28-19. ЛИСТОВИ ПО ВРЕМЕНУ ИЗЛАЖЕЊА И ИЗДАВАЧУ

	Укупно	Дневни	Седмични и више пута у седмици	Петнаес- тодневни	Месечни	Повре- мени
--	--------	--------	---	----------------------	---------	----------------

БРОЈ ЛИСТОВА

РЕПУБЛИКА СРБИЈА						
1969	634	9	96	78	305	146
1979	1207	11	99	139	387	571
1990 ¹⁾	898	14	108	136	299	341
1998	622	24	76	89	175	258
Привредна предузећа	92	1	2	16	47	26
Ванпривредна предузећа	69	1	6	6	21	35
Војне установе	1	-	1	-	-	-
Издавачка и новинско-издавачка предузећа	237	22	58	47	50	60
Органи друштвено-политичких заједница	62	-	1	9	18	34
Високошколске организације	2	-	-	-	-	2
Основне и средње школе	22	-	-	-	2	20
Професионална удружења и друштва	27	-	2	1	5	19
Верска друштва, удружења, заједнице и цркве	21	-	-	1	7	13
Остали	89	-	6	9	25	49
ЦЕНТРАЛНА СРБИЈА, 1998.	436	19	49	71	115	182
ВОЈВОДИНА, 1998.	175	3	26	18	57	71
КОСОВО И МЕТОХИЈА, 1998.	11	2	1	-	3	5

УКУПАН ТИРАЖ (у хиљадама)

РЕПУБЛИКА СРБИЈА						
1969	423707	341797	55833	7693	16507	1988
1979	569869	429658	89941	20586	13235	16449
1990 ¹⁾	572885	357336	119031	61749	18791	15978
1998	317517	248036	31425	19679	8362	10015
Привредна предузећа	4847	2220	386	955	931	355
Ванпривредна предузећа	5194	627	2905	213	592	857
Војне установе	2040	-	2040	-	-	-
Издавачка и новинско-издавачка предузећа	293361	245189	24248	11953	5120	6851
Органи друштвено-политичких заједница	6029	-	294	5187	424	124
Високошколске организације	2	-	-	-	-	2
Основне и средње школе	26	-	-	-	2	24
Професионална удружења и друштва	463	-	146	51	40	226
Верска друштва, удружења, заједнице и цркве	274	-	-	141	77	56
Остали	5281	-	1406	1179	1176	1520
ЦЕНТРАЛНА СРБИЈА, 1998.	278809	226501	23481	16356	4922	7549
ВОЈВОДИНА, 1998.	35941	19047	7824	3323	3339	2408
КОСОВО И МЕТОХИЈА, 1998.	2767	2488	120	-	101	58

¹⁾ Од 1983. године "магазини" су пребачени у листове.

28-20. ЧАСОПИСИ ПО ВРЕМЕНУ ИЗЛАЖЕЊА И ИЗДАВАЧУ

	Укупно	Седми- чни	Петна- есто- дневни	Месе- чни	Двове- сечни	Трове- сечни	Повре- мени
БРОЈ ЧАСОПИСА							
РЕПУБЛИКА СРБИЈА							
1969	572	26	22	183	87	107	147
1979	664	20	17	160	77	88	302
1990 ¹⁾	549	2	19	132	67	110	219
1998	626	1	7	86	51	136	345
Привредна предузећа	13	-	-	4	-	4	5
Ванпривредна предузећа	179	-	1	13	12	34	119
Војне установе	9	-	-	-	5	1	3
Издавачка и новинско-издавачка предузећа	104	1	4	38	12	20	29
Органи друштвено-политичких заједница	44	-	-	10	4	6	24
Високошколске организације	79	-	-	-	2	8	69
Основне и средње школе	4	-	-	1	-	-	3
Професионална удружења и друштва	131	-	2	13	12	47	57
Верска друштва, удружења, заједнице и цркве	13	-	-	-	1	6	6
Остали	50	-	-	7	3	10	30
ЦЕНТРАЛНА СРБИЈА, 1998.	473	1	7	73	39	106	247
ВОЈВОДИНА, 1998.	137	-	-	12	10	27	88
КОСОВО И МЕТОХИЈА, 1998.	16	-	-	1	2	3	10

УКУПАН ТИРАЖ (у хиљадама)

РЕПУБЛИКА СРБИЈА							
1969	102754	82180	6960	10191	1554	1238	631
1979	133276	94860	24330	10439	1309	667	1672
1990 ¹⁾	13462	863	5171	5364	947	694	423
1998	4561	85	887	2084	272	356	877
Привредна предузећа	43	-	-	32	1	6	4
Ванпривредна предузећа	288	-	1	57	41	93	96
Војне установе	51	-	-	-	49	1	1
Издавачка и новинско-издавачка предузећа	2825	85	716	1644	60	69	251
Органи друштвено-политичких заједница	139	-	-	79	17	15	28
Високошколске организације	57	-	-	-	1	9	47
Основне и средње школе	36	-	-	25	-	-	11
Професионална удружења и друштва	575	-	170	172	62	107	64
Верска друштва, удружења, заједнице и цркве	69	-	-	-	39	22	8
Остали	478	-	-	75	2	34	367
ЦЕНТРАЛНА СРБИЈА, 1998.	3854	85	8	87	1924	236	244
ВОЈВОДИНА, 1998.	678	-	-	156	35	107	380
КОСОВО И МЕТОХИЈА, 1998.	29	-	-	4	1	5	19

¹⁾ Од 1983. године "магазини" су пребачени у листове.

28-21. БРОЈ ИЗДАТИХ КЊИГА И БРОШУРА ПО ОБЛАСТИМА, 1998.

	Република Србија							
	укупно		Централна Србија		Војводина		Косово и Метохија	
	укупно	домаћих аутора	укупно	домаћих аутора	укупно	домаћих аутора	укупно	домаћих аутора
УКУПНО	4561	3634	4141	3279	314	253	106	102
Филозофија, психологија	101	45	99	43	2	2	-	-
Политичке науке, политичка економија, привреда	223	183	212	176	5	1	6	6
Социологија, статистика	31	20	28	18	3	2	-	-
Право, јавна управа, социјално осигурање и старање	441	379	417	357	17	15	7	7
Васпитање, образовање, настава	403	332	402	331	1	1	-	-
Етнологија, етнографија, обичаји, фолклор	2	2	1	1	1	1	-	-
Лингвистика, филологија	1	-	1	-	-	-	-	-
Природне науке уопште	6	6	5	5	-	-	1	1
Математика, астрономија, геодезија	87	68	78	59	6	6	3	3
Физика	44	41	39	36	5	5	-	-
Хемија	12	10	10	8	2	2	-	-
Геологија, минералологија, палеонтологија	16	12	15	11	-	-	1	1
Биологија, антропологија, ботаника, зоологија	34	27	32	25	1	1	1	1
Медицина, хигијена, фармација	207	178	196	167	10	10	1	1
Техника	133	119	115	102	15	14	3	3
Пољопривреда, шумарство, сточарство, лов и риболов	54	46	48	41	6	5	-	-
Домаћинство, угоститељство	34	33	31	30	3	3	-	-
Организација и техника трговине, индустрије, саобраћаја и транспорта	166	153	152	139	10	10	4	4
Хемијска и сродне индустрије	24	21	22	19	2	2	-	-
Разне индустрије и занати, механичка технологија	86	49	82	45	3	3	1	1
Инжењерство, грађевинарство	4	4	4	4	-	-	-	-
Уметност уопште	23	17	20	17	3	-	-	-
Урбанизам и архитектура	21	16	18	13	1	1	2	2
Ликовна уметност	17	10	14	8	3	2	-	-
Фотографија, филм	3	-	2	-	1	-	-	-
Музика	35	26	34	25	1	1	-	-
Забавна, позориште, биоскоп, радио и телевизија	139	103	124	92	13	9	2	2
Физичка култура, спорт и шах	36	34	33	31	1	1	2	2
Историја и теорија књижевности и књижевна критика	41	25	34	18	4	4	3	3
Чиста књижевност	1621	1271	1410	1094	156	125	55	52
Географија	149	138	131	122	11	9	7	7
Биографија	139	105	128	97	8	5	3	3
Историја, археологија	19	16	18	15	1	1	-	-
Општа група	129	110	115	99	12	9	2	2
Религија, теологија	80	35	71	31	7	3	2	1

28-22. ТИРАЖ ИЗДАТИХ КЊИГА И БРОШУРА ПО ОБЛАСТИМА, 1998.

у хиљ.

	Република Србија							
	укупно		Централна Србија		Војводина		Косово и Метохија	
	укупно	домаћих аутора	укупно	домаћих аутора	укупно	домаћих аутора	укупно	домаћих аутора
УКУПНО	8866	7627	8448	7290	347	271	70	66
Филозофија, психологија	98	35	97	34	1	1	-	-
Политичке науке, политичка економија, привреда	663	624	656	620	4	1	3	3
Социологија, статистика	22	13	19	11	3	2	-	-
Право, јавна управа, социјално осигурање и старање	358	305	330	284	22	15	6	6
Васпитање, образовање, настава	4304	4177	4302	4175	2	2	-	-
Етнологија, етнографија, обичаји, фолклор	1	1	0	0	1	1	-	-
Лингвистика, филологија	1	1	1	1	-	-	-	-
Природне науке уопште	3	3	3	3	-	-	0	0
Математика, астрономија, геодезија	56	37	50	31	5	5	1	1
Физика	24	22	23	21	1	1	-	-
Хемија	7	6	5	5	2	1	-	-
Геологија, минералологија, палеонтологија	10	6	10	6	-	-	0	0
Биологија, антропологија, ботаника, зоологија	29	20	27	18	2	2	0	0
Медицина, хигијена, фармација	190	152	182	144	8	8	0	0
Техника	66	56	56	47	9	7	1	1
Пољопривреда, шумарство, сточарство, лов и риболов	59	53	51	48	7	5	-	-
Домаћинство, угоститељство	39	38	34	33	5	5	-	-
Организација и техника трговине, индустрије, саобраћаја и транспорта	161	149	143	131	17	17	1	1
Хемијска и сродне индустрије	31	29	31	29	0	0	-	-
Разне индустрије и занати, механичка технологија	71	35	69	33	1	1	1	1
Инжењерство, грађевинарство	1	1	1	1	-	-	-	-
Уметност уопште	15	10	12	9	3	1	-	-
Урбанизам и архитектура	18	12	15	9	1	1	2	2
Ликовна уметност	14	8	11	6	3	2	-	-
Фотографија, филм	3	-	2	-	1	-	-	-
Музика	29	22	29	22	0	0	0	0
Забава, позоришта, биоскоп, радио и телевизија	247	201	209	170	37	30	1	1
Физичка култура, спорт и шах	63	61	60	58	2	2	1	1
Историја и теорија књижевности и књижевна критика	38	21	32	15	4	4	2	2
Чиста књижевност	1607	1113	1410	949	158	127	39	37
Географија	148	135	124	113	19	17	5	5
Биографија	124	97	113	89	9	6	2	2
Историја, археологија	14	12	13	11	1	1	-	-
Општа група	138	117	124	110	13	6	1	1
Религија, теологија	214	58	206	54	6	2	2	2

**28-23. РОТО ШТАМПА ПРЕМА ВРЕМЕНУ ИЗЛАЖЕЊА И ГРАФИЧКОМ
ПРЕЗЕНТИРАЊУ**

	Република Србија			Централна Србија			Војводина		
	1996	1997	1998	1996	1997	1998	1996	1997	1998

БРОЈ НАСЛОВА

УКУПНО	32	24	23	13	12	13	19	12	10
Седмични и више пута у седмици	1	1	1	-	-	-	1	1	1
Текст	1	1	1	-	-	-	1	1	1
Стрип	-	-	-	-	-	-	-	-	-
Петнаестодневни	1	-	-	1	1	-	-	-	-
Текст	-	-	-	-	-	-	-	-	-
Стрип	1	-	-	1	1	-	-	-	-
Месечни	11	8	9	3	4	4	8	4	5
Текст	8	7	8	2	3	3	6	4	5
Стрип	3	1	1	1	1	1	2	-	-
Двомесечни	2	1	-	2	1	-	-	-	-
Текст	2	1	-	2	1	-	-	-	-
Стрип	-	-	-	-	-	-	-	-	-
Повремени	17	14	13	7	7	9	10	7	4
Текст	9	6	7	6	3	5	3	3	2
Стрип	8	8	6	1	4	4	7	4	2

ТИРАЖ (у хиљадама)

УКУПНО	1803	1508	1502	485	419	450	1318	1089	1052
Седмични и више пута у седмици	414	434	471	-	-	-	414	434	471
Текст	618	434	471	276	-	-	342	434	471
Стрип	-	-	-	-	-	-	-	-	-
Петнаестодневни	7	-	-	7	-	-	-	-	-
Текст	-	-	-	-	-	-	-	-	-
Стрип	7	-	-	7	-	-	-	-	-
Месечни	895	783	845	177	246	308	718	537	537
Текст	715	663	725	147	126	188	568	537	537
Стрип	180	120	120	30	120	120	150	-	-
Двомесечни	154	39	-	154	39	-	-	-	-
Текст	154	39	-	154	39	-	-	-	-
Стрип	-	-	-	-	-	-	-	-	-
Повремени	333	252	186	147	134	142	186	118	44
Текст	230	180	116	127	98	80	103	82	36
Стрип	103	72	70	20	36	62	83	36	8

29. Социјална заштита

Извори и методи прикупљања података

Подаци о социјалној заштити прикупљају се годишњим статистичким извештајима установа у области социјалне заштите у годишњој периодици до 1970. а после тога у двогодишњој периодици.

Обухватност

Подаци о заштити деце и омладине, одраслих лица и ратних војних инвалида прикупљају се по потпуном обухвату.

У табелама су дати подаци пописа организација за социјалну заштиту, којим су обухваћене све организације без обзира на самосталност у финансијском пословању.

Дефиниције

Установе за децу и омладину (установе за децу и омладину без родитељског старања, установе за децу и омладину ометену у психичком и физичком развоју, установе за васпитно запуштену децу и омладину) обезбеђују привремено или трајно збрињавање, исхрану, здравствену заштиту, васпитање, образовање и стручно оспособљавање деце и омладине којима је потребан овакав облик заштите.

Установе за смештај деце без родитељског старања (домови за одојчад и малу децу и дечји домови) обезбеђују смештај деци и омладини без родитељског старања, било да су без оба родитеља, напуштена од родитеља, непознатих родитеља или родитеља спречених да врше родитељску дужност, као и деци из социјално и материјално угрожених породица и породица са поремећеним породичним односима.

Поред збрињавања, ове установе обезбеђују васпитање и образовање деце и омладине до успостављања услова за њихов повратак у сопствену породицу, збрињавање у другој породици или установи, као и оспособљавање за самосталан живот.

Установе за збрињавање деце и омладине омеђене у психичком и физичком развоју (домови за децу ометену у психичком развоју, домови за децу ометену у физичком развоју) обезбеђују (у зависности од врсте и степена ометености) привремени или трајан смештај, негу, васпитање и образовање, оспособљавање за рад под посебним условима.

Установе за рад са васпитно заштитом децом и омладином (прихватилишта, прихватне станице, заводи-домови) обезбеђују прихватање и привремени смештај васпитно запуштене деце и омладине са циљем да се таква деца и омладина у што краћем времену упуте родитељима или старатељима, односно надлежном органу уколико су затечена у скитњи и просјачењу. Поред смештаја обезбеђују васпитање, образовање и стручно оспособљавање.

Установе за одрасле (прихватилишта, домови за пензионере и друга стара лица, геронтолошки центри, домови за збрињавање одраслих инвалида, заводи за смештај лица ометених у менталном развоју и душевно оболелих) обезбеђују привремени или трајан смештај, исхрану, негу и здравствену заштиту одраслим и остарелим лицима која су без средстава за живот, без породичног старања, ометена у психичком или физичком развоју и услед тога неспособна за самосталан живот, а и без услова да им се одговарајућа нега и помоћ обезбеди у сопственој породици.

Предузећа за професионалну рехабилитацију обезбеђују стручно оспособљавање и запошљавање лица са умањеним радним способностима. Ова предузећа су од посебног друштвеног интереса па су ослобођене одређених обавеза према друштвеној заједници.

Корисници ових предузећа су запослени инвалиди - инвалидна лица запослена у предузећу, а могу да раде и код куће (у зависности од инвалидитета) и рехабилитанти - инвалидна лица која се налазе на оспособљавању или прекалфикацији.

Корисник социјалне заштите је свако лице које је у току извештајне године, једном или више пута користило одређене облике, мере или услуге центара за социјални рад, односно служби со-

цијалне заштите. Разврставање корисника је извршено према основној категорији која представља преовлађујући поремећај појединца, тј. његово стање социјалне потребе.

Малолетни корисници угрожени породичном ситуацијом су деца и омладина чија су оба родитеља умрла, напуштени од родитеља, чији су родитељи спречени да врше родитељску дружност или су одлуком суда лишени родитељског права, из породица са поремећеним породичним односима и сл.

Малолетни корисници са поремећајима у њонашању су деца и омладина која крше опште прихваћене норме понашања, малолетни преступници који су извршили прекршај или кривично дело, а кривично су неодговорни због узраста, као и деца и омладина која су извршила дело инкриминисано прописима кривичног законодавства.

Малолетни корисници омеђени у психичком развоју су деца и омладина ометена у психичком развоју (тешко, теже, умерено, лако) и разврстана према важећем правилнику.

Малолетни корисници омеђени у физичком развоју су деца и омладина ометена у физичком развоју (оштећење вида, слуха, поремећаји у говору и гласу, телесни инвалидитет) и разврстана према важећем правилнику.

Остали малолетни корисници су деца и омладина чији је хранилац на обавезној војној служби, деца и омладина за склапање брака, као и деца и омладина којима се пружа помоћ у остваривању одређених права.

Пунолетни корисници са поремећајима у њонашању су одрасла лица која су правоснажно осуђена а користе услуге социјалне заштите за време или после издржавања казне, лица затечена у скитњи, просјачењу, проституцији, затим наркоманији и алкохоличари.

Пунолетни корисници физички и психички омеђени су физички и психички ометена, душевно оболела и телесно инвалидна лица неспособна за рад и необезбеђена по другом основу.

Материјално необезбеђена лица су лица способна за рад, као и лица потпуно и трајно неспособна за рад која немају средства за живот нити их, по било ком основу, могу обезбедити.

Остарела лица су лица без породичног старања или лица која живе у породицама у којима је присутно злостављање и малтретирање, лица без имовине или других редовних прихода за живот и остарела душевно оболела и телесно инвалидна лица.

Остали пунолетни корисници су одрасла и остарела лица која су цивилне жртве фашистичког терора, чији су храниоци на обавезној војној служби па им је по том основу признато право на помоћ и заштиту, лица са породичним проблемима, лица у бракоразводном спору и др.

Под обликом, мером или услугом социјалне заштите подразумева се сваки случај спроведене социјалне заштите, на основу закона и прописа из ове области, од стране центра за социјални рад или службе социјалне заштите.

Подаци о облицима, мерама и услугама социјалне заштите односе се на број случајева појединих облика, мера и услуга спроведених у току извештајног периода, а не на број лица.

29-1. УСТАНОВЕ ЗА СОЦИЈАЛНУ ЗАШТИТУ ДЕЦЕ И ОМЛАДИНЕ И ШТИЋЕНИЦИ

	Установе				Штићеници у установама			
	укупно	за децу и омладину без родитељског старања	за децу и омладину ометену у развоју	за васпитање деце и омладине	укупно	за децу и омладину без родитељског старања	за децу и омладину ометену у развоју	за васпитање деце и омладине
РЕПУБЛИКА СРБИЈА								
1966	36	9	20	7	4641	1009	2092	1540
1976	52	12	22	18	5313	1032	3423	858
1986	53	18	20	15	5708	1568	3466	674
1994	55	20	20	15	6372	1809	3612	951
1996	52	19	20	13	6165	1716	3843	606
1998	49	19	20	10	6233	1660	3907	666
ЦЕНТРАЛНА СРБИЈА								
1994	35	16	13	6	4327	1434	2548	345
1996	32	15	13	4	4312	1353	2707	252
1998	32	15	13	4	4299	1283	2763	253
ВОЈВОДИНА								
1994	17	3	5	9	1861	338	917	606
1996	17	3	5	9	1641	303	984	354
1998	14	3	5	6	1691	308	970	413
КОСОВО И МЕТОХИЈА								
1994	3	1	2	-	184	37	147	-
1996	3	1	2	-	212	60	152	-
1998	3	1	2	-	243	69	174	-

29-2. УСТАНОВЕ ЗА СОЦИЈАЛНУ ЗАШТИТУ ОДРАСЛИХ И ШТИЋЕНИЦИ

	Установе			Штићеници у установама		
	укупно	за професионалну рехабилитацију	за смештај одраслих и старих лица	укупно	за професионалну рехабилитацију	за смештај одраслих и старих лица ¹⁾
РЕПУБЛИКА СРБИЈА						
1966	39	7	32	3586	490	3096
1976	58	23	35	7527	1531	5996
1986	69	26	43	11163	2773	8390
1994	96	50	46	13565	2695	10870
1996	88	41	47	14781	2169	12612
1998	81	34	47	14081	1809	12272
ЦЕНТРАЛНА СРБИЈА						
1994	63	39	24	7500	2290	5210
1996	59	34	25	8041	1787	6254
1998	52	27	25	7144	1444	5700
ВОЈВОДИНА						
1994	29	9	20	5599	362	5237
1996	25	5	20	6262	342	5920
1998	25	5	20	6447	324	6123
КОСОВО И МЕТОХИЈА						
1994	4	2	2	466	43	423
1996	4	2	2	478	40	438
1998	4	2	2	490	41	449

¹⁾ Обухваћена и прихватишта за омладину, односно за одрасле.

29-3. РАДНИЦИ У УСТАНОВАМА ЗА СОЦИЈАЛНУ ЗАШТИТУ ДЕЦЕ И ОМЛАДИНЕ

	Укупно	Васпитни радници	Здравствени радници	Социјални радници	Психолози, педагози и дефектолози	Инструктори	Административни радници	Остали радници
РЕПУБЛИКА СРБИЈА								
1966	991	241	168	30	15	20	118	399
1976	1427	360	204	31	15	46	138	633
1986	1864	308	359	31	147	40	138	841
1994	2476	417	414	36	283	63	192	1071
1996	2516	375	446	31	359	54	164	1087
1998	2463	377	451	44	337	44	165	1045
ЦЕНТРАЛНА СРБИЈА								
1994	1584	307	254	24	200	30	110	659
1996	1676	288	318	18	256	32	103	661
1998	1619	283	325	21	245	21	107	617
ВОЈВОДИНА								
1994	733	98	143	11	74	30	70	307
1996	682	73	112	12	83	17	55	330
1998	686	80	110	22	72	18	52	332
КОСОВО И МЕТОХИЈА								
1994	159	12	17	1	9	3	12	105
1996	158	14	16	1	20	5	6	96
1998	158	14	16	1	20	5	6	96

29-4. РАДНИЦИ У УСТАНОВАМА ЗА СОЦИЈАЛНУ ЗАШТИТУ ОДРАСЛИХ

	Укупно	Здравствени радници	Социјални радници	Психолози, педагози и дефектолози	Инструктори	Квалификовани и остали радници	Административни радници	Остали радници
РЕПУБЛИКА СРБИЈА								
1966	938	54	2	-	69	368	139	306
1976	3931	265	64	2	126	1321	495	1658
1986	8500	727	22	5	145	3022	1152	3427
1994	11152	1028	38	11	218	3560	1390	4907
1996	8822	1094	186	34	116	2113	999	4280
1998	9658	996	170	39	221	2103	1171	4958
ЦЕНТРАЛНА СРБИЈА								
1994	8594	494	27	7	159	3154	1092	3661
1996	6040	413	107	13	80	1713	676	3038
1998	6711	477	84	17	192	1663	936	3342
ВОЈВОДИНА								
1994	2273	508	11	4	52	354	261	1083
1996	2508	656	76	18	30	356	290	1082
1998	2684	495	83	19	24	398	203	1462
КОСОВО И МЕТОХИЈА								
1994	285	26	-	-	7	52	37	163
1996	274	25	3	3	6	44	33	160
1998	263	24	3	3	5	42	32	154

30. Правосуђе

Извори и методи прикупљања података

Подаци о пунолетним и малолетним учиниоцима кривичних дела, одговорним и правним лицима учиниоцима привредних преступа, као и подаци о решеним привредним споровима, добијени су из редовних статистичких служби.

Подаци о јавним тужилаштвима и јавним тужиоцима, судовима и судијама преузети су од Републичког јавног тужилаштва Србије и од Министарства правде Републике Србије.

Обухватност

Статистичким истраживањима криминалитета обухватају се сви пунолетни и малолетни учиниоци кривичних дела (укључујући и извршена кривична дела од непознатих учинилаца) и одговорна и правна лица учиниоци привредних преступа против којих је поднета пријава надлежном јавном тужилаштву и према којима је вођен и окончан законом утврђен поступак.

Дефиниције

Као *пунолећни учиниоци кривичних дела* сматрају се лица која су у време извршења кривичног дела имала навршених 18 година живота, против којих је поступак по кривичној пријави и претходни поступак завршен, оптужена лица против којих је кривични поступак правоснажно завршен и осуђена лица.

Као *пријављено лице - познати учинилац* сматра се пунолетни учинилац кривичног дела против кога је поступак по кривичној пријави и претходни поступак завршен одлуком којом је: одбачена пријава, прекинута истрага, обустављена истрага или поднета оптужница - оптужни предлог.

Као *пријављено лице - непознати учинилац* сматра се непознато лице против кога је због учињеног кривичног дела поднета кривична пријава јавном тужилаштву, а које није откривено и по протеку године дана од дана подношења кривичне пријаве.

Под појмом *оптужено лице* подразумева се пунолетно лице против кога је поднета суду оптужница, оптужни предлог или приватна тужба, против кога је кривични поступак правоснажно завршен одлуком суда којом је одбачена приватна тужба по чл. 445 ст. 4 ЗКП, обустављен поступак или оптужба одбачена, учинилац ослобођен оптужбе, оптужба одбијена, изречена мера безбедности без изрицања казне или је учинилац проглашен кривим.

Осуђеним лицем сматра се пунолетно лице које је проглашено кривим и према коме су изречене кривичне санкције: казна, условна осуда и судска опомена, мера безбедности и васпитна мера, као и лице проглашено кривим а ослобођено од казне.

Као *малолетни учиниоци кривичних дела* сматрају се лица која су у време извршења кривичног дела имала навршених 14 а нису навршила 18 година, према којима поступак по кривичној пријави није покренут (одбачена пријава) или је припремни поступак обустављен, према којима је поднет предлог за изрицање казне-мере, кривични поступак пред већем за малолетнике обустављен и према којима су изречене санкције.

Малолетник који је у време извршења кривичног дела навршио 14 а није навршио 16 година, који се не може казнити већ се према њему изричу васпитне мере, сматра се као млађи малолетник, а малолетник који је навршио 16 а није навршио 18 година, који се може казнити казном малолетничког затвора, сматра се као старији малолетник.

Као *пријављено лице* сматра се малолетник према коме поступак по кривичној пријави није покренут, према коме је припремни поступак обустављен, или је поднет предлог већу за малолетнике за изрицање казне или васпитне мере.

Под појмом *оптужено лице* подразумева се малолетник према коме је поднет предлог већу за изрицање казне-мере, те је поступак завршен одлуком којом је: обустављен поступак пред већем, изречена мера безбедности без изрицања санкције или изречен малолетнички затвор или васпитна мера.

Малолетни учинилац кривичног дела према коме је изречена санкција - малолетнички затвор или васпитна мера сматра се осуђеним лицем.

Као *одговорна лица* учиниоци привредних преступа сматрају се одговорна лица којима је поверен одређен круг послова у области привредног или финансијског пословања у правном лицу, органу друштвено-политичке заједнице, другом државном органу или месној заједници, а који су повредили прописе о привредном или финансијском пословању, против којих је пријава за привредни преступ одбачена, поднет оптужни предлог, те поступак завршен одлуком којом је: прекинут поступак, обустављен поступак, оптужни предлог одбачен или одбијен, учинилац ослобођен оптужбе, проглашен одговорним а ослобођен од казне или проглашен одговорним уз изрицање санкције.

Правна лица која су повредила правила о привредном и финансијском пословању, против којих је окончан поступак за привредни преступ на напред наведени начин, сматрају се као правна лица учиниоци привредних преступа.

Кривична дела су приказана према одређеним групама кривичних дела на основу Јединствене класификације кривичних дела, коју је прописао Савезни завод за статистику.

Привредни њресџуџи су приказани по одређеним врстама преступа на основу Јединствене класификације привредних преступа, коју је прописао Савезни завод за статистику.

30-1. ЈАВНА ТУЖИЛАШТВА¹⁾**Република Србија**

	1989	1990	1991	1992	1993	1994	1995	1996	1997	1998
ЈАВНА ТУЖИЛАШТВА	144	143	143	140	140	140	140	140	140	140
Републичко јавно тужилаштво	3	3	3	1	1	1	1	1	1	1
Окружна	30	30	30	30	30	30	30	30	30	30
Општинска	111	110	110	109	109	109	109	109	109	109
ЈАВНИ ТУЖИОЦИ-ЗАМЕНИЦИ	674	686	657	551	493	600	600	615	650	707
Републичког-јавног тужилаштва	46	42	44	25	24	32	32	28	28	32
Окружних јавних тужилаштава	219	217	187	177	158	186	186	190	201	203
Општинских јавних тужилаштава	409	427	426	349	311	382	382	397	421	472

¹⁾ Извор: Републичко јавно тужилаштво Србије.

30-2. РЕДОВНИ СУДОВИ¹⁾**Република Србија**

	1989	1990	1991	1992	1993	1994	1995	1996	1997	1998
СУДОВИ	190	191	191	169	169	169	169	169	169	169
Врховни	3	3	3	1	1	1	1	1	1	1
Окружни	30	30	30	30	30	30	30	30	30	30
Општински	157	158	158	138	138	138	138	138	138	138
СУДИЈЕ	2435	2405	2374	2201	2167	2040	2070	1627²⁾	2294	2347
Врховних судова	113	108	105	61	60	63	63	63	63	66
Окружних судова	575	566	551	393	390	401	403	348	447	458
Општинских судова	1747	1731	1718	1747	1717	1576	1604	1216	1784	1823
СУДИЈЕ ПОРОТНИЦИ	23013	21386	22380	9851	9161	8580	8293	5866²⁾	7293	8278
Врховних судова	156	156	154	26	26	26	26	26	26	26
Окружних судова	5889	5905	5903	1783	1742	1742	1665	1270	1665	1822
Општинских судова	16968	16325	16323	8042	7393	6812	6602	4570	6602	6430

¹⁾ Извор: Министарство правде Републике Србије.

²⁾ Без података за седам окружних судова и тридесетдва општинска суда у Републици Србији.

30-3. ПРИВРЕДНИ СУДОВИ¹⁾**Република Србија**

	1989	1990	1991	1992	1993	1994	1995	1996	1997	1998
ПРИВРЕДНИ СУДОВИ	12	12	12	17	17	17	17	17	17	17
Виши	1	1	1	1	1	1	1	1	1	1
Привредни судови	11	11	11	16	16	16	16	16	16	16
СУДИЈЕ	143	143	139	233	234	229	235	238	240	255
Вишег привредног суда	18	16	16	24	24	25	25	26	27	28
Привредних судова	125	127	123	209	210	204	210	212	213	227
СУДИЈЕ ПОРОТНИЦИ	1661	1661	1589	1334	1335	1202	1202	1192	1202	1078
Вишег привредног суда	179	179	177	181	181	181	181	176	181	149
Привредних судова	1482	1482	1412	1153	1154	1021	1021	1016	1021	929

¹⁾ Извор: Министарство правде Републике Србије.

30-4. ПРИЈАВЉЕНА ПУНОЛЕТНА ЛИЦА ЗА КРИВИЧНА ДЕЛА ПРЕМА ВРСТИ ОДЛУКЕ, 1998.

	Укупно ¹⁾	Против др. уређења и безб. СРЈ	Против живота и тела	Против слобода и права човека и грађ.	Против части и угледа	Против привреде	Против имовине	Против опште сигур. људи и имов.	Против безбедности јавног саобраћаја	Против јавног реда и правног саобр.	Против службене дужности
РЕПУБЛИКА СРБИЈА											
БРОЈ ПОДНЕТИХ КРИВИЧНИХ ПРИЈАВА - УКУПНО	108474	979	6398	995	206	9692	60572	1277	9884	6861	4303
Учинилац непознат ²⁾	30573	1	235	20	3	98	29485	299	299	52	41
Учинилац познат	77901	978	6163	975	203	9594	31087	978	9585	6809	4262
Одбачена кривична пријава	21734	18	1224	624	76	1812	11608	263	1269	1510	1561
Дело нема обележја кривичног дела	10874	8	848	480	58	1395	3414	151	823	1116	1233
Примењен чл. 8 ст. 2 КЗ СРЈ	605	-	27	4	1	39	235	18	154	43	21
Постоје околн. које искључују гоњење	8258	9	140	80	11	123	7286	60	134	178	91
Нема основане сумње да је пријављени учинио дело	1997	1	209	60	6	255	673	34	158	173	216
Прекинута истрага	746	168	37	8	-	35	348	5	26	55	19
Наступило привремено душевно обољење или поремећеност	114	-	7	3	-	15	48	1	13	13	5
Окривљ. у бекству	632	168	30	5	-	20	300	4	13	42	14
Обустављена истрага	5051	68	256	59	2	430	2577	72	451	224	621
Дело нема обележја кривичног дела	2743	-	161	35	2	293	1318	35	250	129	355
Примењен чл. 8 ст. 2 КЗ СРЈ	129	2	3	1	-	12	76	1	8	1	20
Постоје околн. које искључују гоњење	414	12	28	2	-	34	204	1	61	9	43
Постоје околн. које искључују кривичну одговорност	157	1	7	3	-	14	55	2	26	11	27
Нема доказа да је окривљени учинио кривично дело	1608	53	57	18	-	77	924	33	106	74	176
Поднета оптужница-оптужни предлог	50370	724	4646	284	125	7317	16554	638	7839	5020	2061
Непосредно	23737	2	2651	99	108	5403	4315	259	3777	3509	235
После спроведене истраге	26633	722	1995	185	17	1914	12239	379	4062	1511	1826

¹⁾ Разлика између "укупно" и приказаних врста кривичних дела су "остала кривична дела".

²⁾ Кривичне пријаве по којима је од пријема пријаве протекла једна година, а учинилац кривичног дела остао непознат.

30-4. ПРИЈАВЉЕНА ПУНОЛЕТНА ЛИЦА ЗА КРИВИЧНА ДЕЛА ПРЕМА ВРСТИ ОДЛУКЕ, 1998. (наставак)

	Укупно ¹⁾	Против др. уређења и безб. СРЈ	Против живота и тела	Против слобода и права човека и грађ.	Против части и угледа	Против привреде	Против имовине	Против опште сигур. људи и имов.	Против безбедности јавног саобраћаја	Против јавног реда и правног саобр.	Против службене дужности
ЦЕНТРАЛНА СРБИЈА											
Број поднетих кривичних пријава-укупно	82027	63	4929	873	173	5735	50215	1060	6712	4154	3168
Учиниолац непознат ²⁾	27204	-	219	17	2	91	26225	273	264	43	36
Учиниолац познат	54823	63	4710	856	171	5644	23990	787	6448	4111	3132
Одбачена кривична пријава	19281	10	1065	574	67	1388	10858	244	1062	1215	1362
Прекинута истрага	466	-	25	8	-	25	286	5	23	47	14
Обустављена истрага	3624	37	200	47	1	297	1913	55	288	152	438
Поднета оптужница-оптужни предлог	31452	16	3420	227	103	3934	10933	483	5075	2697	1318
Непосредно	15428	-	2214	88	90	2966	2946	206	2694	1881	151
После спроведене истраге	16024	16	1206	139	13	968	7987	277	2381	816	1167
ВОЈВОДИНА											
Број поднетих кривичних пријава-укупно	18178	1	1007	104	26	1721	8939	162	2252	1863	651
Учиниолац непознат ²⁾	3219	-	16	2	1	5	3115	26	34	9	5
Учиниолац познат	14959	1	991	102	25	1716	5824	136	2218	1854	646
Одбачена кривична пријава	2069	-	140	46	7	297	704	16	137	275	176
Прекинута истрага	57	-	1	-	-	4	43	-	2	5	-
Обустављена истрага	893	-	39	6	-	56	525	10	71	48	94
Поднета оптужница - оптужни предлог	11940	1	811	50	18	1359	4552	110	2008	1526	376
Непосредно	5032	-	350	8	16	807	1153	41	890	1037	32
После спроведене истраге	6908	1	461	42	2	552	3399	69	1118	489	344
КОСОВО И МЕТОХИЈА											
Број поднетих кривичних пријава-укупно	8269	915	462	18	7	2236	1418	55	920	844	484
Учиниолац непознат ²⁾	150	1	-	1	-	2	145	-	1	-	-
Учиниолац познат	8119	914	462	17	7	2234	1273	55	919	844	484
Одбачена кривична пријава	384	8	19	4	2	127	46	3	70	20	23
Прекинута истрага	223	168	11	-	-	6	19	-	1	3	5
Обустављена истрага	534	31	17	6	1	77	139	7	92	24	89
Поднета оптужница-оптужни предлог	6978	707	415	7	4	2024	1069	45	756	797	367
Непосредно	3277	2	87	3	2	1630	216	12	193	591	52
После спроведене истраге	3701	705	328	4	2	394	853	33	563	206	315

¹⁾ Разлика између "укупно" и приказаних врста кривичних дела су "остала кривична дела".

²⁾ Кривичне пријаве по којима је од пријема пријаве протекла једна година, а учиолац кривичног дела остао непознат.

**30-5. ОПТУЖЕНА ПУНОЛЕТНА ЛИЦА ЗА КРИВИЧНА ДЕЛА
ПРЕМА ВРСТИ ОДЛУКЕ, 1998.**

	Укупно ¹⁾	Против друштвеног уређења и безбедности СРЈ	Против живота и тела	Против слобода и права човека и грађанина	Против части и угледа	Против привреде
РЕПУБЛИКА СРБИЈА						
ОДЛУКА СУДА - УКУПНО	61176	125	6415	1210	3718	9447
Проглашена кривим	45127	113	4410	461	1467	6402
Нису проглашена кривим	16049	12	2005	749	2251	3045
Одбачена приватна тужба по члану 445 ст. 4 ЗКП	480	-	60	36	126	30
Обустаљен поступак или оптужба одбачена	8682	-	1222	467	1610	1469
Примењен чл. 8 ст. 2 КЗ СРЈ	35	-	7	-	5	8
Дело нема обележја кривичног дела	522	-	55	15	74	117
Постоје околности које искључују кривичну одговорност	230	-	25	5	23	71
Постоје околности које искључују гоњење	1077	-	118	47	97	314
Нема доказа да је оптужени учинио кривично дело	240	-	21	20	24	59
Тужилац одустао од оптужбе	6578	-	996	380	1387	900
Ослобођено од оптужбе	3566	7	403	163	328	828
Примењен чл. 8 ст. 2 КЗ СРЈ	81	-	4	1	2	16
Дело нема обележја кривичног дела	687	1	68	30	58	174
Постоје околности које искључују одговорност	487	1	62	19	28	150
Нема доказа да је оптужени извршио кривично дело	2311	5	269	113	240	488
Оптужба одбијена	3255	5	300	80	187	718
Постоје околности које искључују гоњење	692	1	55	14	26	218
Тужилац одустао од оптужбе	2115	4	169	48	111	401
Остали разлози	448	-	76	18	50	99
Изречена мера безбедности без изрицања казне	66	-	20	3	-	-

¹⁾ Разлика између "укупно" и збира приказаних врста кривичних дела су "остала кривична дела".

**30-5. ОПТУЖЕНА ПУНОЛЕТНА ЛИЦА ЗА КРИВИЧНА ДЕЛА
ПРЕМА ВРСТИ ОДЛУКЕ, 1998. (наставак)**

	Против им- овине	Против опште си- гурности људи и им- овине	Против безбед- ности јав- ног саобраћаја	Против јав- ног реда и правног саобраћаја	Против службене дужности
РЕПУБЛИКА СРБИЈА					
ОДЛУКА СУДА - УКУПНО	16378	544	7617	5745	1860
Проглашена кривим	13023	417	6824	4252	1242
Нису проглашена кривим	3355	127	793	1493	618
Одбачена приватна тужба по члану 445 ст. 4 ЗКП	67	5	26	61	11
Обустављен поступак или оптужба одбачена	1664	52	328	827	265
Примењен чл. 8 ст. 2 КЗ СРЈ	8	-	3	2	1
Дело нема обележја кривичног дела	104	1	17	52	20
Постоје околности које искључују кривичну одговорност	35	-	9	22	12
Постоје околности које искључују гоњење	182	9	74	134	26
Нема доказа да је оптужени учинио кривично дело	59	-	7	20	11
Тужилац одустао од оптужбе	1276	42	218	597	195
Ослобођено од оптужбе	655	32	257	298	196
Примењен чл. 8 ст. 2 КЗ СРЈ	24	-	10	2	9
Дело нема обележја кривичног дела	109	4	45	62	36
Постоје околности које искључују одговорност	62	4	53	26	16
Нема доказа да је оптужени извршио кривично дело	460	24	149	208	135
Оптужба одбијена	946	33	182	306	146
Постоје околности које искључују гоњење	133	4	47	79	27
Тужилац одустао од оптужбе	748	25	100	183	102
Остали разлози	65	4	35	44	17
Изречена мера безбедности без изрицања казне	23	5	-	1	-

**30-5. ОПТУЖЕНА ПУНОЛЕТНА ЛИЦА ЗА КРИВИЧНА ДЕЛА
ПРЕМА ВРСТИ ОДЛУКЕ, 1998. (наставак)**

	Укупно ¹⁾	Против друштвеног уређења и безбедности СРЈ	Против живота и тела	Против слобода и права човека и грађанина	Против части и угледа	Против привреде
ЦЕНТРАЛНА СРБИЈА						
ОДЛУКА СУДА - УКУПНО	37775	2	4781	1005	3327	4781
Проглашена кривим	27252	1	3227	377	1324	3423
Нису проглашена кривим	10523	1	1554	628	2003	1358
Одбачена приватна тужба по члану 445 ст. 4 ЗКП	388	-	44	33	104	19
Обустављен поступак или оптужба одбачена	6098	-	994	414	1432	633
Ослобођено од оптужбе	2394	1	309	135	299	429
Оптужба одбијена	1578	-	188	43	168	277
Изречена мера безбедности без изрицања казне	65	-	19	3	-	-
ВОЈВОДИНА						
ОДЛУКА СУДА - УКУПНО	15621	3	1347	180	369	1938
Проглашена кривим	12459	3	990	77	135	1555
Нису проглашена кривим	3162	-	357	103	234	383
Одбачена приватна тужба по члану 445 ст. 4 ЗКП	60	-	11	2	16	1
Обустављен поступак или оптужба одбачена	1485	-	184	52	172	163
Ослобођено од оптужбе	585	-	76	24	27	95
Оптужба одбијена	1031	-	85	25	19	124
Изречена мера безбедности без изрицања казне	1	-	1	-	-	-
КОСОВО И МЕТОХИЈА						
ОДЛУКА СУДА - УКУПНО	7780	120	287	25	22	2728
Проглашена кривим	5416	109	193	7	8	1424
Нису проглашена кривим	2364	11	94	18	14	1304
Одбачена приватна тужба по члану 445 ст. 4 ЗКП	32	-	5	1	6	10
Обустављен поступак или оптужба одбачена	1099	-	44	1	6	673
Ослобођено од оптужбе	587	6	18	4	2	304
Оптужба одбијена	646	5	27	12	-	317
Изречена мера безбедности без изрицања казне	-	-	-	-	-	-

¹⁾ Разлика између "укупно" и збира приказаних врста кривичних дела су "остала кривична дела".

30-5. ОПТУЖЕНА ПУНОЛЕТНА ЛИЦА ЗА КРИВИЧНА ДЕЛА ПРЕМА ВРСТИ ОДЛУКЕ, 1998. (наставак)

	Против им- овине	Против опште си- гурности људи и им- овине	Против безбед- ности јав- ног саобраћаја	Против јав- ног реда и правног саобраћаја	Против службене дужности
ЦЕНТРАЛНА СРБИЈА					
ОДЛУКА СУДА - УКУПНО	10177	382	4662	3167	1218
Проглашена кривим	8015	296	4186	2240	837
Нису проглашена кривим	2162	86	476	927	381
Одбачена приватна тужба по члану 445 ст. 4 ЗКП	56	5	20	49	9
Обустановљен поступак или оптужба одбачена	1200	36	216	516	158
Ослобођено од оптужбе	447	26	159	210	143
Оптужба одбијена	436	14	81	151	71
Изречена мера безбедности без изрицања казне	23	5	-	1	-
ВОЈВОДИНА					
ОДЛУКА СУДА - УКУПНО	5533	136	2406	1599	336
Проглашена кривим	4561	100	2185	1143	235
Нису проглашена кривим	972	36	221	456	101
Одбачена приватна тужба по члану 445 ст. 4 ЗКП	9	-	3	8	1
Обустановљен поступак или оптужба одбачена	372	14	86	271	42
Ослобођено од оптужбе	153	4	68	62	28
Оптужба одбијена	438	18	64	115	30
Изречена мера безбедности без изрицања казне	-	-	-	-	-
КОСОВО И МЕТОХИЈА					
ОДЛУКА СУДА - УКУПНО	668	26	549	979	306
Проглашена кривим	447	21	453	869	170
Нису проглашена кривим	221	5	96	110	136
Одбачена приватна тужба по члану 445 ст. 4 ЗКП	2	-	3	4	1
Обустановљен поступак или оптужба одбачена	92	2	26	40	65
Ослобођено од оптужбе	55	2	30	26	25
Оптужба одбијена	72	1	37	40	45
Изречена мера безбедности без изрицања казне	-	-	-	-	-

30-6. ОПТУЖЕНА ЛИЦА ПО ВРСТАМА КРИВИЧНИХ ДЕЛА

	Укупно ¹⁾	Против друштвеног уређења и безбедности СРЈ	Против живота и тела	Против слобода и права човека и грађанина	Против части и угледа	Против привреде
ПУНОЛЕТНА ЛИЦА						
РЕПУБЛИКА СРБИЈА						
1996	53096	33	6134	1300	3633	9443
1997	54268	15	5834	1199	3574	9162
1998	61176	125	6415	1210	3718	9447
Централна Србија						
1996	35187	1	4857	1119	3260	5379
1997	34635	3	4420	1020	3149	4995
1998	37775	2	4781	1005	3327	4781
Војводина						
1996	12956	-	1080	163	347	2138
1997	14298	1	1200	153	397	2011
1998	15621	3	1347	180	369	1938
Косово и Метохија						
1996	4953	32	197	18	26	1926
1997	5335	11	214	26	28	2156
1998	7780	120	287	25	22	2728
МАЛОЛЕТНА ЛИЦА						
РЕПУБЛИКА СРБИЈА						
1996	4248	-	276	16	1	172
1997	4044	-	278	6	3	125
1998	4014	-	369	1	3	168
Централна Србија						
1996	2789	-	194	14	1	70
1997	2432	-	196	5	-	49
1998	2589	-	275	1	3	73
Војводина						
1996	1130	-	60	1	-	28
1997	1375	-	70	1	3	16
1998	1176	-	79	-	-	26
Косово и Метохија						
1996	329	-	22	1	-	74
1997	237	-	12	-	-	60
1998	249	-	15	-	-	69

¹⁾ Разлика између "укупно" и збира по врстама кривичних дела су "остала кривична дела".

30-6. ОПТУЖЕНА ЛИЦА ПО ВРСТАМА КРИВИЧНИХ ДЕЛА (наставак)

	Против имовине	Против опште сигурности људи и имовине	Против безбедности јавног саобраћаја	Против јавног реда и правног саобраћаја	Против службене дужности
ПУНОЛЕТНА ЛИЦА					
РЕПУБЛИКА СРБИЈА					
1996	14156	515	4836	3995	1323
1997	14723	563	5993	4197	1625
1998	16378	544	7617	5745	1860
Централна Србија					
1996	9021	367	3141	2486	978
1997	8963	402	3842	2484	1157
1998	10177	382	4662	3167	1218
Војводина					
1996	4831	130	1549	816	232
1997	5400	137	1893	1101	276
1998	5533	136	2406	1599	336
Косово и Метохија					
1996	304	18	146	693	113
1997	360	24	258	612	192
1998	668	26	549	979	306
МАЛОЛЕТНА ЛИЦА					
РЕПУБЛИКА СРБИЈА					
1996	3529	40	79	33	-
1997	3328	42	93	42	-
1998	3169	22	120	40	-
Централна Србија					
1996	2334	30	52	21	-
1997	2003	33	57	16	-
1998	2020	17	81	23	-
Војводина					
1996	993	7	16	8	-
1997	1173	8	33	24	-
1998	1006	4	28	12	-
Косово и Метохија					
1996	202	3	11	4	-
1997	152	1	3	2	-
1998	143	1	11	5	-

30-7. ПУНОЛЕТНА ОСУЂЕНА ЛИЦА ПО ВРСТАМА КРИВИЧНИХ ДЕЛА И САНКЦИЈАМА, 1998.

	Укупно ¹⁾	Против друштвеног уређења и безбедности СРЈ	Против живота и тела	Против слобода и права човека и грађанина	Против части и угледа	Против привреде
РЕПУБЛИКА СРБИЈА						
БРОЈ ОСУЂЕНИХ ЛИЦА - УКУПНО	45127	113	4410	461	1467	6402
Главне казне						
Смртна казна	3	-	-	-	-	-
Затвор	10491	113	1013	73	39	819
Од 20 година	4	-	3	-	-	-
10-15	47	-	36	-	-	-
5-10	101	3	62	-	-	-
2-5	477	34	68	1	-	7
1-2 године	813	38	60	2	-	12
6-12 месеци	1876	36	112	12	-	43
3-6	2990	2	246	25	3	178
2-3	2507	-	189	17	7	302
1-2 месеца	795	-	127	8	12	155
До 30 дана	881	-	110	8	17	122
Новчана казна	7868	-	1042	164	779	2102
Преко 10000 динара	58	-	1	-	-	13
5001-10000 динара	106	-	1	-	2	36
До 5000 динара	7704	-	1040	164	777	2053
Условна осуда	26341	-	2256	219	597	3436
Затвор	25121	-	2085	194	296	3166
Новчана	1220	-	171	25	301	270
Судска опомена	382	-	93	5	52	45
Васпитне мере	17	-	2	-	-	-
Проглашено кривим а ослобођено од казне	25	-	4	-	-	-
Споредна казна-новчана	599	-	42	5	17	130
Мере безбедности	7445	2	219	16	5	1604
Одузимање имовинске користи	2387	-	-	-	-	465
Раније осуде	9250	9	971	118	269	987
За истоврсна дела	2475	2	180	12	57	282
За друга дела	5640	3	700	96	178	576
За истоврсна и друга дела	1135	4	91	10	34	129
ЦЕНТРАЛНА СРБИЈА						
БРОЈ ОСУЂЕНИХ ЛИЦА - УКУПНО	27252	1	3227	377	1324	3423
Главне казне						
Смртна казна	3	-	-	-	-	-
Затвор	6277	1	693	50	30	312
Новчана казна	5155	-	870	153	708	1095

¹⁾ Разлика између "укупно" и збира приказаних врста кривичних дела су "остала кривична дела".

30-7. ПУНОЛЕТНА ОСУЂЕНА ЛИЦА ПО ВРСТАМА КРИВИЧНИХ ДЕЛА И САНКЦИЈАМА, 1998. (наставак)

	Против имо- вине	Против опште си- гурности људи и им- овине	Против безбед- ности јавног саобраћаја	Против јав- ног реда и правног саобраћаја	Против службене дужности
РЕПУБЛИКА СРБИЈА					
БРОЈ ОСУЂЕНИХ ЛИЦА - УКУПНО	13023	417	6824	4252	1242
Главне казне					
Смртна казна	3	-	-	-	-
Затвор	4886	102	813	709	268
Од 20 година	1	-	-	-	-
10-15	10	-	-	-	-
5-10	22	1	2	-	-
2-5	270	3	21	-	6
1-2 године	522	10	53	6	18
6-12 месеца	1132	24	147	68	54
3-6	1491	29	265	211	98
2-3	1015	27	242	280	56
1-2 месеци	202	5	47	86	22
До 30 дана	221	3	36	58	14
Новчана казна	541	42	2567	479	9
Преко 10000 динара	-	2	41	-	-
5001-10000 динара	7	1	52	3	-
До 5000 динара	534	39	2474	476	9
Условна осуда	7530	272	3363	3006	965
Затвор	7433	271	3132	2914	964
Новчана	97	1	231	92	1
Судска опомена	44	1	66	58	-
Васпитне мере	13	-	-	-	-
Проглашено кривим а ослобођено од казне	6	-	15	-	-
Споредна казна - новчана	237	5	57	22	28
Мере безбедности	405	47	740	1102	57
Одузимање имовинске користи	1798	1	8	-	89
Раније осуде	3965	76	824	719	177
За истоврсна дела	1332	14	204	151	31
За друга дела	1976	57	553	517	136
За истоврсна и друга дела	657	5	67	51	10
ЦЕНТРАЛНА СРБИЈА					
БРОЈ ОСУЂЕНИХ ЛИЦА - УКУПНО	8015	296	4186	2240	837
Главне казне					
Смртна казна	3	-	-	-	-
Затвор	3144	73	502	471	176
Новчана казна	343	30	1578	270	6

30-7. ПУНОЛЕТНА ОСУЂЕНА ЛИЦА ПО ВРСТАМА КРИВИЧНИХ ДЕЛА И САНКЦИЈАМА, 1998. (наставак)

	Укупно ¹⁾	Против друштвеног уређења и безбедности СРЈ	Против живота и тела	Против слобода и права човека и грађанина	Против части и угледа	Против привреде
Условна осуда	15576	1	1609	170	542	1991
Затвор	14514	-	1447	148	251	1756
Новчана	1062	-	162	22	291	235
Судска опомена	212	-	51	4	44	25
Васпитне мере	13	-	2	-	-	-
Проглашено кривим а ослобођено од казне	16	-	2	-	-	-
Споредна казна - новчана	406	-	35	5	14	89
Мере безбедности	3141	1	130	10	4	795
Одузимање имовинске користи	1669	-	-	-	-	317
ВОЈВОДИНА						
БРОЈ ОСУЂЕНИХ ЛИЦА - УКУПНО	12459	3	990	77	135	1555
Главне казне	-	-	-	-	-	-
Смртна казна	-	-	-	-	-	-
Затвор	3212	3	254	21	8	296
Новчана казна	2008	-	156	10	69	460
Условна осуда	7078	-	538	45	50	779
Затвор	6927	-	530	42	40	748
Новчана	151	-	8	3	10	31
Судска опомена	148	-	40	1	8	20
Васпитне мере	4	-	-	-	-	-
Проглашено кривим а ослобођено од казне	9	-	2	-	-	-
Споредна казна - новчана	167	-	6	-	3	33
Мере безбедности	1725	-	66	5	1	389
Одузимање имовинске користи	625	-	-	-	-	77
КОСОВО И МЕТОХИЈА						
БРОЈ ОСУЂЕНИХ ЛИЦА - УКУПНО	5416	109	193	7	8	1424
Главне казне	-	-	-	-	-	-
Смртна казна	-	-	-	-	-	-
Затвор	1002	109	66	2	1	211
Новчана казна	705	-	16	1	2	547
Условна осуда	3687	-	109	4	5	666
Затвор	3680	-	108	4	5	662
Новчана	7	-	1	-	-	4
Судска опомена	22	-	2	-	-	-
Васпитне мере	-	-	-	-	-	-
Проглашено кривим а ослобођено од казне	-	-	-	-	-	-
Споредна казна - новчана	26	-	1	-	-	8
Мере безбедности	2579	1	23	1	-	420
Одузимање имовинске користи	93	-	-	-	-	71

¹⁾ Разлика између "укупно" и збира приказаних врста кривичних дела су "остала кривична дела".

30-7. ПУНОЛЕТНА ОСУЂЕНА ЛИЦА ПО ВРСТАМА КРИВИЧНИХ ДЕЛА И САНКЦИЈАМА, 1998. (наставак)

	Против имо- вине	Против опште си- гурности људи и им- овине	Против безбед- ности јавног саобраћаја	Против јав- ног реда и правног саобраћаја	Против службене дужности
Условна осуда	4487	192	2059	1477	655
Затвор	4408	191	1885	1407	654
Новчана	79	1	174	70	1
Судска опомена	26	1	34	22	-
Васпитне мере	11	-	-	-	-
Проглашена кривим а ослобођено од казне	1	-	13	-	-
Споредна казна - новчана	155	3	37	13	16
Мере безбедности	263	35	367	328	38
Одузимање имовинске користи	1244	1	8	-	75
ВОЈВОДИНА					
БРОЈ ОСУЂЕНИХ ЛИЦА - УКУПНО	4561	100	2185	1143	235
Главне казне					
Смртна казна	-	-	-	-	-
Затвор	1621	26	288	178	80
Новчана казна	185	12	886	194	3
Условна осуда	2731	62	991	736	152
Затвор	2713	62	935	714	152
Новчана	18	-	56	22	-
Судска опомена	17	-	18	35	-
Васпитне мере	2	-	-	-	-
Проглашено кривим а ослобођено од казне	5	-	2	-	-
Споредна казна - новчана	79	2	18	8	10
Мере безбедности	114	8	344	133	4
Одузимање имовинске користи	538	-	-	-	10
КОСОВО И МЕТОХИЈА					
БРОЈ ОСУЂЕНИХ ЛИЦА - УКУПНО	447	21	453	869	170
Главне казне					
Смртна казна	-	-	-	-	-
Затвор	121	3	23	60	12
Новчана казна	13	-	103	15	-
Условна осуда	312	18	313	793	158
Затвор	312	18	312	793	158
Новчана	-	-	1	-	-
Судска опомена	1	-	14	1	-
Васпитне мере	-	-	-	-	-
Проглашено кривим а ослобођено од казне	-	-	-	-	-
Споредна казна - новчана	3	-	2	1	2
Мере безбедности	28	4	29	641	15
Одузимање имовинске користи	16	-	-	-	4

**30-8. ПРИЈАВЉЕНА МАЛОЛЕТНА ЛИЦА ЗА КРИВИЧНА ДЕЛА
ПРЕМА ВРСТИ ОДЛУКЕ, 1998.**

	Укупно	Против живота и тела	Против достојанства личности и морала	Против имовине	Остало
РЕПУБЛИКА СРБИЈА					
БРОЈ ПОДНЕТИХ КРИВИЧНИХ ПРИЈАВА - УКУПНО	4734	515	32	3596	591
Млађи малолетници	1425	108	5	1182	130
Старији малолетници	3309	407	27	2414	461
Поступак није покренут	695	83	8	509	95
Дело нема обележја кривичног дела	105	23	4	60	18
Примењен чл. 8 ст. 2 КЗ СРЈ	22	-	-	18	4
Нема доказа да је малолетник учинио дело	27	3	3	14	7
Разлози целисходности	320	53	1	214	52
Остали разлози	221	4	-	203	14
Припремни поступак обустављен	1332	119	9	1018	186
Дело нема обележја кривичног дела	71	12	1	44	14
Примењен чл. 8 ст. 2 КЗ СРЈ	26	1	-	23	2
Нема доказа да је малолетник учинио кривично дело	170	19	5	131	15
Разлози целисходности	774	73	3	584	114
Постоје околности које искључују гоњење	148	6	-	120	22
Остали разлози	143	8	-	116	19
Поднет предлог за изрицање казне-мере	2707	313	15	2069	310
Мере у току припремног поступка	359	19	4	284	52
Надзор органа старатељства	259	11	2	206	40
Издавање из средине	100	8	2	78	12
ЦЕНТРАЛНА СРБИЈА					
БРОЈ ПОДНЕТИХ КРИВИЧНИХ ПРИЈАВА - УКУПНО	2677	376	24	1980	297
Млађи малолетници	716	64	4	590	58
Старији малолетници	1961	312	20	1390	239
Поступак није покренут	373	71	7	241	54
Припремни поступак обустављен	642	93	7	483	59
Поднет предлог за изрицање казне - мере	1662	212	10	1256	184
Мере у току припремног поступка	165	10	2	140	13
Надзор органа старатељства	89	5	2	77	5
Издавање из средине	76	5	-	63	8

**30-8. ПРИЈАВЉЕНА МАЛОЛЕТНА ЛИЦА ЗА КРИВИЧНА ДЕЛА
ПРЕМА ВРСТИ ОДЛУКЕ, 1998. (наставак)**

	Укупно	Против живота и тела	Против достојанства личности и морала	Против имовине	Остало
ВОЈВОДИНА					
БРОЈ ПОДНЕТИХ КРИВИЧНИХ ПРИЈАВА - УКУПНО	1096	97	6	915	78
Млађи малолетници	420	27	1	381	11
Старији малолетници	676	70	5	534	67
Поступак није покренут	191	8	-	173	10
Припремни поступак обустављен	171	10	2	147	12
Поднет предлог за изрицање казне - мере	734	79	4	595	56
Мере у току припремног поступка	62	3	1	54	4
Надзор органа старатељства	45	-	-	41	4
Издавање из средине	17	3	1	13	-
КОСОВО И МЕТОХИЈА					
БРОЈ ПОДНЕТИХ КРИВИЧНИХ ПРИЈАВА - УКУПНО	961	42	2	701	216
Млађи малолетници	289	17	-	211	61
Старији малолетници	672	25	2	490	155
Поступак није покренут	131	4	1	95	31
Припремни поступак обустављен	519	16	-	388	115
Поднет предлог за изрицање казне - мере	311	22	1	218	70
Мере у току припремног поступка	132	6	1	90	35
Надзор органа старатељства	125	6	-	88	31
Издавање из средине	7	-	1	2	4

30-9. ОПТУЖЕНА МАЛОЛЕТНА ЛИЦА ЗА КРИВИЧНА ДЕЛА ПРЕМА ВРСТИ ОДЛУКЕ, 1998.

	Укупно	Против живота и тела	Против достојанства личности и морала	Против имовине	Остало
РЕПУБЛИКА СРБИЈА					
БРОЈ ОПТУЖЕНИХ ЛИЦА - УКУПНО	4014	369	32	3169	444
Млађи малолетници	1244	73	9	1074	88
Старији малолетници	2770	296	23	2095	356
Одлука суда-укупно	4014	369	32	3169	444
Изречена казна - мера	2895	261	26	2292	316
Обушављен поступак пред већем за малолетн.	1111	108	6	869	128
Примењен чл. 8. ст. 2. КЗ СРЈ	9	-	-	9	-
Дело нема обележја кривичног дела	28	11	-	15	2
Нема доказа да је малолетник учинио кривично дело	71	14	-	52	5
Разлози целисходности	554	47	4	454	49
Искључено гоњење	269	22	2	199	46
Тужилац одустао	180	14	-	140	26
Мере безбедности без изрицања казни	8	-	-	8	-
Мере у току припремног поступка	468	52	10	364	42
Надзор органа старатељства	383	41	5	300	37
Издавање из средине	85	11	5	64	5
ЦЕНТРАЛНА СРБИЈА					
БРОЈ ОПТУЖЕНИХ ЛИЦА - УКУПНО	2589	275	27	2020	267
Млађи малолетници	731	46	8	636	41
Старији малолетници	1858	229	19	1384	226
Одлука суда - укупно	2589	275	27	2020	267
Изречена казна - мера	1725	182	22	1348	173
Обушављен поступак пред већем за малолетн.	856	93	5	664	94
Мере безбедности без изрицања казни	8	-	-	8	-
ВОЈВОДИНА					
БРОЈ ОПТУЖЕНИХ ЛИЦА - УКУПНО	1176	79	3	1006	88
Млађи малолетници	422	20	-	382	20
Старији малолетници	754	59	3	624	68
Одлука суда-укупно	1176	79	3	1006	88
Изречена казна - мера	967	67	2	824	74
Обушављен поступак пред већем за малолетн.	209	12	1	182	14
Мере безбедности без изрицања казни	-	-	-	-	-
КОСОВО И МЕТОХИЈА					
БРОЈ ОПТУЖЕНИХ ЛИЦА - УКУПНО	249	15	2	143	89
Млађи малолетници	91	7	1	56	27
Старији малолетници	158	8	1	87	62
Одлука суда-укупно	249	15	2	143	89
Изречена казна - мера	203	12	2	120	69
Обушављен поступак пред већем за малолетн.	46	3	-	23	20
Мере безбедности без изрицања казни	-	-	-	-	-

30-10. МАЛОЛЕТНА ОСУЂЕНА ЛИЦА ПО КРИВИЧНИМ ДЕЛИМА И САНКЦИЈАМА, 1998.

	Укупно	Против живота и тела	Против достојанства личности и морала	Против имовине	Остало
РЕПУБЛИКА СРБИЈА					
ИЗРЕЧЕНА КАЗНА - МЕРА	2895	261	26	2292	316
Млађи малолетници	1056	65	8	914	69
Укор	477	34	-	410	33
Упућивање у дисциплински центар за малолетнике	-	-	-	-	-
Појачан надзор родитеља, усвојоца или стараоца	327	17	4	280	26
Појачан надзор у другој породици	-	-	-	-	-
Појачан надзор органа старатељства	221	11	4	197	9
Упућивање у васпитну установу	15	2	-	13	-
Упућивање у васпитно-поправни дом	16	1	-	14	1
Упућивање у установу за дефектне малолетнике	-	-	-	-	-
Старији малолетници	1839	196	18	1378	247
Малолетнички затвор	28	7	6	12	3
8-10 година	-	-	-	-	-
5-8	6	3	-	3	-
3-5	3	-	1	2	-
2-3	3	1	2	-	-
Од 1-2 године	16	3	3	7	3
Васпитне мере	1811	189	12	1366	244
Укор	704	71	1	556	76
Упућивање у дисциплински центар	1	1	-	-	-
Појачан надзор родитеља, усвојоца или стараоца	614	65	5	451	93
Појачан надзор у другој породици	1	-	-	1	-
Појачан надзор органа старатељства	444	48	4	321	71
Упућивање у васпитну установу	14	2	2	9	1
Упућивање у васпитно-поправни дом	33	2	-	28	3
Упућивање у установу за дефектне малолетнике	-	-	-	-	-
Мере безбедности	30	3	-	18	9
Раније осуде	241	22	2	192	25
За истоврсна дела	159	12	-	130	17
За друга дела	72	10	2	52	8
За истоврсна и друга дела	10	-	-	10	-

30-10. МАЛОЛЕТНА ОСУЂЕНА ЛИЦА ПО КРИВИЧНИМ ДЕЛИМА И САНКЦИЈАМА, 1998. (наставка)

	Укупно	Против живота и тела	Против достојанства личности и морала	Против имовине	Остало
Породичне прилике	2895	261	26	2292	316
Живе са родитељима	2707	244	24	2137	302
Са оба родитеља	2143	202	23	1661	257
Са оцем - мајка умрла	32	-	-	30	2
Са оцем - родитељи живе одвојено	133	8	-	116	9
Са мајком - отац умро	124	13	-	98	13
Са мајком - родитељи живе одвојено	275	21	1	232	21
Не живе са родитељима	188	17	2	155	14
Живе са брачним другом	16	2	1	10	3
Живе са родбином	78	7	-	63	8
Живе са другим лицима	11	-	-	11	-
Живе сами	50	5	1	42	2
По одлуци социјалне службе - суда	33	3	-	29	1
Од укупног броја малолетника-ванбрачна	155	12	-	139	4
Старост					
14 година					
Свега	311	20	1	273	17
Женски	4	-	-	4	-
15 година					
Свега	745	45	7	641	52
Женски	39	1	-	36	2
16 година					
Свега	906	93	3	706	104
Женски	39	4	-	33	2
17 година					
Свега	933	103	15	672	143
Женски	31	3	-	24	4
Учешће других лица у извршењу кривичног дела					
Кривично дело извршио					
Сам	1483	161	12	1043	267
У саучесништву	1412	100	14	1249	49
ЦЕНТРАЛНА СРБИЈА					
ИЗРЕЧЕНА КАЗНА - МЕРА	1725	182	22	1348	173
Млађи малолетници	593	39	7	518	29
Васпитне мере	593	39	7	518	29
Дисциплинске мере	236	19	-	203	14
Мере појачаног надзора	342	18	7	302	15
Заводске мере	15	2	-	13	-
Старији малолетници	1132	143	15	830	144
Малолетнички затвор	24	7	5	10	2
Преко 5 година	6	3	-	3	-
Од 2-5 година	4	1	3	-	-
До 2 године	14	3	2	7	2
Васпитне мере	1108	136	10	820	142
Дисциплинске мере	386	49	-	294	43
Мере појачаног надзора	692	86	8	503	95
Заводске мере	30	1	2	23	4

**30-10. МАЛОЛЕТНА ОСУЂЕНА ЛИЦА ПО КРИВИЧНИМ ДЕЛИМА
И САНКЦИЈАМА, 1998. (наставак)**

	Укупно	Против живота и тела	Против достојанства личности и морала	Против имовине	Остало
ВОЈВОДИНА					
ИЗРЕЧЕНА КАЗНА - МЕРА	967	67	2	824	74
Млађи малолетници	387	19	-	350	18
Васпитне мере	387	19	-	350	18
Дисциплинске мере	240	15	-	207	18
Мере појачаног надзора	133	3	-	130	-
Заводске мере	14	1	-	13	-
Старији малолетници	580	48	2	474	56
Малолетнички затвор	4	-	1	2	1
Преко 5 година	-	-	-	-	-
Од 2-5 година	2	-	-	2	-
До 2 године	2	-	1	-	1
Васпитне мере	576	48	1	472	55
Дисциплинске мере	319	23	1	262	33
Мере појачаног надзора	241	22	-	197	22
Заводске мере	16	3	-	13	-
КОСОВО И МЕТОХИЈА					
ИЗРЕЧЕНА КАЗНА - МЕРА	203	12	2	120	69
Млађи малолетници	76	7	1	46	22
Васпитне мере	76	7	1	46	22
Дисциплинске мере	1	-	-	-	1
Мере појачаног надзора	73	7	1	45	20
Заводске мере	2	-	-	1	1
Старији малолетници	127	5	1	74	47
Малолетнички затвор	-	-	-	-	-
Преко 5 година	-	-	-	-	-
Од 2-5 година	-	-	-	-	-
До 2 године	-	-	-	-	-
Васпитне мере	127	5	1	74	47
Дисциплинске мере	-	-	-	-	-
Мере појачаног надзора	126	5	1	73	47
Заводске мере	1	-	-	1	-

30-11. ПРИЈАВЉЕНА, ОПТУЖЕНА И ОСУЂЕНА ОДГОВОРНА ЛИЦА ЗА УЧИЊЕНЕ ПРИВРЕДНЕ ПРЕСТУПЕ ПРЕМА ВРСТИ ОДЛУКЕ, 1998.

	Укупно ¹⁾	Финансијско пословање	Рачуноводство	Девизно пословање	Предузећа	Тржиште и слобода промета	Неложална утакмица	Здравствена исправност намирница	Опореживање производа и услуга	Стандардизација	Безбедност саобраћаја
ПРИЈАВЕ ЗА ПРИВРЕДНИ ПРЕСТУП											
РЕПУБЛИКА СРБИЈА											
Број поднетих пријава - укупно	11620	33	5455	1049	378	14	42	813	1	222	162
<i>Врста одлуке</i>											
Одбачена пријава	1865	4	1375	37	24	-	-	39	-	20	10
Дело нема обележја привредног преступа	994	4	654	14	18	-	-	28	-	14	6
Мали значај преступа или незнатне штетне последице	731	-	649	16	3	-	-	7	-	3	2
Наступила застарелост гоњења	17	-	8	1	-	-	-	1	-	2	1
Особито лака природа привредног преступа	7	-	6	1	-	-	-	-	-	-	-
Остали разлози који искључују гоњење	116	-	58	5	3	-	-	3	-	1	1
Поднет оптужни предлог	9755	29	4080	1012	354	14	42	774	1	202	152
ЦЕНТРАЛНА СРБИЈА											
Број поднетих пријава - укупно	7082	-	2681	775	253	5	17	681	1	139	116
<i>Врста одлуке</i>											
Одбачена пријава	630	-	280	34	16	-	-	31	-	9	8
Поднет оптужни предп.	6452	-	2401	741	237	5	17	650	1	130	108
ВОЈВОДИНА											
Број поднетих пријава - укупно	3487	33	2448	131	61	3	25	101	-	72	5
<i>Врста одлуке</i>											
Одбачена пријава	1207	4	1089	3	7	-	-	7	-	11	1
Поднет оптужни предп.	2280	29	1359	128	54	3	25	94	-	61	4
КОСОВО И МЕТОХИЈА											
Број поднетих пријава - укупно	1051	-	326	143	64	6	-	31	-	11	41
<i>Врста одлуке</i>											
Одбачена пријава	28	-	6	-	1	-	-	1	-	-	-
Поднет оптужни предп.	1023	-	320	143	63	6	-	30	-	11	41

¹⁾ Разлика између "укупно" и збира приказаних привредних преступа су "остали привредни преступи".

30-11. ПРИЈАВЉЕНА, ОПТУЖЕНА И ОСУЂЕНА ОДГОВОРНА ЛИЦА ЗА УЧИЊЕНЕ ПРИВРЕДНЕ ПРЕСТУПЕ ПРЕМА ВРСТИ ОДЛУКЕ, 1998. (наставак)

	Уку- пно ¹⁾	Фи- нан- сијско посло- вање	Рачу- но- вод- ство	Девиз- но посло- вање	Преду- зећа	Тржи- ште и слобо- да про- мета	Нело- јална утак- мица	Здрав- ствена ис- пра- вност на- мир- ница	Опо- реси- вање произ- вода и ус- луга	Стан- дарди- зација	Безбе- дност саоб- раћаја
ОПТУЖЕЊА											
РЕПУБЛИКА СРБИЈА											
Број оптужених-укупно	8681	172	4676	495	299	6	19	639	1	289	41
<i>Врста одлуке</i>											
Није проглашено одговорним	3740	105	2435	192	122	4	13	131	1	94	7
Прекинут поступак	447	10	369	8	8	-	-	2	-	4	-
Обустављен поступак	2574	87	1733	156	72	1	12	82	-	56	2
Оптужни предлог одбачен	80	1	45	2	6	1	-	5	-	-	1
Оптужни предлог одбијен	510	6	237	22	26	2	1	29	-	24	2
Ослобођено од оптужбе	129	1	51	4	10	-	-	13	1	10	2
Проглашено одговорним	4941	67	2241	303	177	2	6	508	-	195	34
ЦЕНТРАЛНА СРБИЈА											
Број оптужених-укупно	5743	1	3171	373	204	2	-	479	1	156	32
<i>Врста одлуке</i>											
Није проглашено одговорним	2453	1	1687	156	77	1	-	96	1	50	6
Проглашено одговорним	3290	-	1484	217	127	1	-	383	-	106	26
ВОЈВОДИНА											
Број оптужених-укупно	2681	171	1425	107	80	4	19	143	-	124	6
<i>Врста одлуке</i>											
Није проглашено одговорним	1225	104	717	32	43	3	13	35	-	42	1
Проглашено одговорним	1456	67	708	75	37	1	6	108	-	82	5
КОСОВО И МЕТОХИЈА											
Број оптужених-укупно	257	-	80	15	15	-	-	17	-	9	3
<i>Врста одлуке</i>											
Није проглашено одговорним	62	-	31	4	2	-	-	-	-	2	-
Проглашено одговорним	195	-	49	11	13	-	-	17	-	7	3

¹⁾ Разлика између "укупно" и збира приказаних привредних преступа су "остали привредни преступи".

30-11. ПРИЈАВЉЕНА, ОПТУЖЕНА И ОСУЂЕНА ОДГОВОРНА ЛИЦА ЗА УЧИЊЕНЕ ПРИВРЕДНЕ ПРЕСТУПЕ ПРЕМА ВРСТИ ОДЛУКЕ, 1998. (наставак)

	Укупно ¹⁾	Финансијско пословање	Рачуноводство	Девизно пословање	Предузећа	Тржиште и слобода промета	Неложална утакмица	Здравствена исправност намирница	Опореживање производа и услуга	Стандардизација	Безбедност саобраћаја
ОСУДЕ											
РЕПУБЛИКА СРБИЈА											
Број осуђених-укупно	4941	67	2241	303	177	2	6	508	-	195	34
<i>Врста одлуке</i>											
Безусловна новчана	2312	35	880	165	86	1	6	351	-	113	21
Условна новчана	2626	32	1359	138	91	1	-	156	-	82	13
Проглашено кривим а ослобођено од казне	3	-	2	-	-	-	-	1	-	-	-
Заштитне мере	144	-	51	2	4	1	-	9	-	-	-
Раније осуде	377	5	162	31	15	-	-	42	-	16	1
ЦЕНТРАЛНА СРБИЈА											
Број осуђених-укупно	3290	-	1484	217	127	1	-	383	-	106	26
<i>Врста одлуке</i>											
Безусловна новчана	1494	-	603	107	59	1	-	268	-	57	16
Условна новчана	1793	-	879	110	68	-	-	114	-	49	10
Проглашено кривим а ослобођено од казне	3	-	2	-	-	-	-	1	-	-	-
Заштитне мере	132	-	47	2	4	1	-	9	-	-	-
Раније осуде	192	-	69	18	10	-	-	35	-	8	1
ВОЈВОДИНА											
Број осуђених-укупно	1456	67	708	75	37	1	6	108	-	82	5
<i>Врста одлуке</i>											
Безусловна новчана	716	35	250	51	24	-	6	74	-	53	3
Условна новчана	740	32	458	24	13	1	-	34	-	29	2
Проглашено кривим а ослобођено од казне	-	-	-	-	-	-	-	-	-	-	-
Заштитне мере	8	-	3	-	-	-	-	-	-	-	-
Раније осуде	184	5	93	13	5	-	-	7	-	8	-
КОСОВО И МЕТОХИЈА											
Број осуђених-укупно	195	-	49	11	13	-	-	17	-	7	3
<i>Врста одлуке</i>											
Безусловна новчана	102	-	27	7	3	-	-	9	-	3	2
Условна новчана	93	-	22	4	10	-	-	8	-	4	1
Проглашено кривим а ослобођено од казне	-	-	-	-	-	-	-	-	-	-	-
Заштитне мере	4	-	1	-	-	-	-	-	-	-	-
Раније осуде	1	-	-	-	-	-	-	-	-	-	-

¹⁾ Разлика између "укупно" и збира приказаних привредних преступа су "остали привредни преступи".

30-12. ПРИЈАВЉЕНА, ОПТУЖЕНА И ОСУЂЕНА ПРАВНА ЛИЦА ЗА УЧИЊЕНЕ ПРИВРЕДНЕ ПРЕСТУПЕ ПРЕМА ВРСТИ ОДЛУКЕ, 1998.

	Укупно ¹⁾	Финансијско пословање	Рачуноводство	Девизно пословање	Предузећа	Тржиште и слобода промета	Неложална утакмица	Здравствена исправност намирница	Опореживање производа и услуга	Стандардизација	Безбедност саобраћаја
ПРИЈАВЕ ЗА ПРИВРЕДНИ ПРЕСТУП											
РЕПУБЛИКА СРБИЈА											
Број поднетих пријава - укупно	10573	25	5097	997	360	22	34	736	-	193	146
<i>Врста одлуке</i>											
Одбачена пријава	1751	2	1326	41	20	1	4	37	-	17	7
Дело нема обележја привредног преступа	926	2	616	15	15	-	2	26	-	10	5
Мали значај преступа или незнатне штетне последице	731	-	660	16	3	-	-	7	-	3	2
Наступила застарелост гоњења	10	-	3	1	-	-	-	1	-	2	-
Особито лака природа привр. преступа	10	-	5	1	-	1	-	-	-	1	-
Остали разлози који искључују гоњење	74	-	42	8	2	-	2	3	-	1	-
Поднет оптужни предлог	8822	23	3771	956	340	21	30	699	-	176	139
ЦЕНТРАЛНА СРБИЈА											
Број поднетих пријава - укупно	6534	1	2505	737	249	7	16	643	-	122	97
<i>Врста одлуке</i>											
Одбачена пријава	617	-	267	37	16	1	-	33	-	10	6
Поднет оптужни предп.	5917	1	2238	700	233	6	16	610	-	112	91
ВОЈВОДИНА											
Број поднетих пријава - укупно	3054	24	2245	119	49	7	18	66	-	64	3
<i>Врста одлуке</i>											
Одбачена пријава	1120	2	1056	4	4	-	4	4	-	7	1
Поднет оптужни предп.	1934	22	1189	115	45	7	14	62	-	57	2
КОСОВО И МЕТОХИЈА											
Број поднетих пријава - укупно	985	-	347	141	62	8	-	27	-	7	46
<i>Врста одлуке</i>											
Одбачена пријава	14	-	3	-	-	-	-	-	-	-	-
Поднет оптужни предп.	971	-	344	141	62	8	-	27	-	7	46

¹⁾ Разлика између "укупно" и збира приказаних привредних преступа су "остали привредни преступи".

30-12. ПРИЈАВЉЕНА, ОПТУЖЕНА И ОСУЂЕНА ПРАВНА ЛИЦА ЗА УЧИЊЕНЕ ПРИВРЕДНЕ ПРЕСТУПЕ ПРЕМА ВРСТИ ОДЛУКЕ, 1998. (наставка)

	Укупно ¹⁾	Финансијско пословање	Рачуноводство	Девизно пословање	Предузећа	Тржиште и слобода промета	Неложална утакмица	Здравствена исправност намирница	Опореживање производа и услуга	Стандардизација	Безбедност саобраћаја
ОПТУЖЕЊА											
РЕПУБЛИКА СРБИЈА											
Број оптужених-укупно	7935	150	4330	458	299	8	17	593	-	255	43
<i>Врста одлуке</i>											
Није проглашено одговорним	3455	77	2313	182	124	7	11	121	-	70	7
Обустављен поступак	2859	69	2029	158	88	4	10	86	-	52	3
Оптужни предлог одбачен	71	3	38	-	3	1	-	3	-	-	-
Оптужни предлог одбијен	443	3	219	19	26	2	1	24	-	13	2
Ослобођено од оптужбе	82	2	27	5	7	-	-	8	-	5	2
Проглашено одговорним	4480	73	2017	276	175	1	6	472	-	185	36
ЦЕНТРАЛНА СРБИЈА											
Број оптужених-укупно	5413	1	3040	347	202	5	-	456	-	147	35
<i>Врста одлуке</i>											
Није проглашено одговорним	2453	1	1722	150	78	5	-	100	-	46	7
Проглашено одговорним	2960	-	1318	197	124	-	-	356	-	101	28
ВОЈВОДИНА											
Број оптужених-укупно	2272	149	1210	95	84	3	17	118	-	100	5
<i>Врста одлуке</i>											
Није проглашено одговорним	945	76	562	28	45	2	11	21	-	23	-
Проглашено одговорним	1327	73	648	67	39	1	6	97	-	77	5
КОСОВО И МЕТОХИЈА											
Број оптужених-укупно	250	-	80	16	13	-	-	19	-	8	3
<i>Врста одлуке</i>											
Није проглашено одговорним	57	-	29	4	1	-	-	-	-	1	-
Проглашено одговорним	193	-	51	12	12	-	-	19	-	7	3

¹⁾ Разлика између "укупно" и збира приказаних привредних преступа су "остали привредни преступи".

30-12. ПРИЈАВЉЕНА, ОПТУЖЕНА И ОСУЂЕНА ПРАВНА ЛИЦА ЗА УЧИЊЕНЕ ПРИВРЕДНЕ ПРЕСТУПЕ ПРЕМА ВРСТИ ОДЛУКЕ, 1998. (наставак)

	Укупно ¹⁾	Финансијско пословање	Рачуноводство	Девизно пословање	Предузећа	Тржиште и слобода промета	Неложална утакмица	Здравствена исправност намирница	Опореживање производа и услуга	Стандардизација	Безбедност саобраћаја
ОСУДЕ											
РЕПУБЛИКА СРБИЈА											
Број осуда - укупно	4480	73	2017	276	175	1	6	472	-	185	36
<i>Врста одлуке</i>											
Безусловна новчана	2075	33	775	142	88	-	3	337	-	112	21
Условна новчана	2405	40	1242	134	87	1	3	135	-	73	15
Проглашено кривима ослобођено од казне	-	-	-	-	-	-	-	-	-	-	-
Заштитне мере	152	-	55	3	5	-	-	9	-	2	1
Раније осуде	608	7	167	35	20	-	-	185	-	21	3
ЦЕНТРАЛНА СРБИЈА											
Број осуда - укупно	2960	-	1318	197	124	-	-	356	-	101	28
<i>Врста одлуке</i>											
Безусловна новчана	1315	-	515	90	56	-	-	253	-	58	18
Условна новчана	1645	-	803	107	68	-	-	103	-	43	10
Проглашено кривима ослобођено од казне	-	-	-	-	-	-	-	-	-	-	-
Заштитне мере	137	-	53	3	5	-	-	9	-	1	1
Раније осуде	416	-	30	27	16	-	-	163	-	11	3
ВОЈВОДИНА											
Број осуда - укупно	1327	73	648	67	39	1	6	97	-	77	5
<i>Врста одлуке</i>											
Безусловна новчана	665	33	232	43	27	-	3	75	-	51	2
Условна новчана	662	40	416	24	12	1	3	22	-	26	3
Проглашено кривима ослобођено од казне	-	-	-	-	-	-	-	-	-	-	-
Заштитне мере	10	-	1	-	-	-	-	-	-	1	-
Раније осуде	192	7	87	8	4	-	-	22	-	10	-
КОСОВО И МЕТОХИЈА											
Број осуда - укупно	193	-	51	12	12	-	-	19	-	7	3
<i>Врста одлуке</i>											
Безусловна новчана	95	-	28	9	5	-	-	9	-	3	1
Условна новчана	98	-	23	3	7	-	-	10	-	4	2
Проглашено кривима ослобођено од казне	-	-	-	-	-	-	-	-	-	-	-
Заштитне мере	5	-	1	-	-	-	-	-	-	-	-
Раније осуде	-	-	-	-	-	-	-	-	-	-	-

¹⁾ Разлика између "укупно" и збира приказаних привредних преступа су "остали привредни преступи".

30-13. РЕШЕНИ СПОРОВИ У ПРИВРЕДНИМ СУДОВИМА ПО ВРСТАМА СПОРА, 1998.

	Укупно	Прометробом	Саобраћајне услуге	Осигурање	Организација привредних делатности	Банкарски послови	Грађевинарство и занатске услуге	Ауторско право и зашт. инд. својине	Накнада ван уговорне штете	Социјално осигурање	Остало
--	--------	-------------	--------------------	-----------	------------------------------------	-------------------	----------------------------------	-------------------------------------	----------------------------	---------------------	--------

РЕПУБЛИКА СРБИЈА

БРОЈ РЕШЕНИХ СПОРОВА - УКУПНО	35952	21136	1146	590	26	996	879	159	186	266	10568
Друштвени сектор	34498	20175	1131	583	24	942	845	155	162	263	10218
Делатност туженог											
Индустрија и рударство	6580	4245	159	73	7	95	210	24	39	27	1701
Пољопривреда и рибарство	993	603	16	17	-	19	36	5	14	3	280
Шумарство	82	36	1	2	-	1	5	1	1	2	33
Водопривреда	88	37	6	7	2	5	10	1	-	-	20
Грађевинарство	1078	446	29	17	3	32	142	6	7	12	384
Саобраћај и везе	779	307	145	30	1	17	36	3	7	8	225
Трговина	18382	12236	641	201	8	350	225	94	37	86	4504
Угоститељство и туризам	721	312	21	8	-	25	20	7	5	7	316
Занатство	1096	416	20	32	1	98	27	1	1	4	496
Стамбено-комунална делатност	293	143	7	20	-	12	24	1	5	3	78
Финансијске услуге	1766	390	33	63	2	239	24	4	27	14	970
Образовање и култура	1093	381	22	33	-	21	31	6	4	9	586
Здравствена и социјална заштита	743	294	10	47	-	4	25	2	10	73	278
Друштвено-политичке заједнице и организ.	804	329	21	33	-	24	30	-	5	15	347
Приватни сектор	1454	961	15	7	2	54	34	4	24	3	350

ЦЕНТРАЛНА СРБИЈА

БРОЈ РЕШЕНИХ СПОРОВА - УКУПНО	29838	16353	1043	511	25	927	675	151	165	235	9753
Друштвени сектор	28800	15777	1035	508	23	878	652	147	142	142	9406
Приватни сектор	1038	576	8	3	2	49	23	4	23	3	347

ВОЈВОДИНА

БРОЈ РЕШЕНИХ СПОРОВА - УКУПНО	5629	4479	79	52	-	59	102	8	18	21	811
Друштвени сектор	5213	4094	72	48	-	54	91	8	17	21	808
Приватни сектор	416	385	7	4	-	5	11	-	1	-	3

КОСОВО И МЕТОХИЈА

БРОЈ РЕШЕНИХ СПОРОВА - УКУПНО	485	304	24	27	1	10	102	-	3	10	4
Друштвени сектор	485	304	24	27	1	10	102	-	3	10	4
Приватни сектор	-	-	-	-	-	-	-	-	-	-	-

Издања Републичког завода за статистику Србије

СТАТИСТИЧКИ ГОДИШЊАК

1950, 1951, 1952, 1953, 1954, 1955, 1974, 1975, 1976, 1977, 1978, 1979, 1980, 1981, 1982, 1983, 1984, 1985, 1986, 1987, 1988, 1989, 1990, 1991, 1992, 1993, 1994,* 1995,* 1996,* 1997,* 1998.* и 1999.*

ОПШТИНЕ У РЕПУБЛИЦИ СРБИЈИ

1974, 1975, 1976, 1977, 1978, 1979, 1980, 1981, 1982, 1983, 1984, 1985, 1986, 1987, 1988, 1989, 1990, 1991, 1992,* 1993,* 1994,* 1995,* 1996,* 1997,* 1998.* и 1999.*

МЕСЕЧНИ СТАТИСТИЧКИ ПРЕГЛЕД*

Излази сваког 15. у месецу, од јула 1952. године.

БИЛТЕН*

Статистички подаци по гранама статистике. Објављено 406 бројева од 1955. године.

ОПШТИНСКА СТАТИСТИЧКА ДОКУМЕНТАЦИЈА

Статистички подаци по општинама. Објављено 174 броја од 1964. године.

САОПШТЕЊА*

Излазе редовно петнаестодневно, месечно, тромесечно, полугодишње и годишње, као и повремено. Објављује се око 300 бројева у току године. Излазе од 1951. године.

СТУДИЈЕ И АНАЛИЗЕ

Излазе повремено од 1953. године, а од 1978. под овим називом. Објављују радове из области методологије и анализе, као и приказе појединих појава и кретања.

ИНФОРМАЦИЈЕ И ПРИКАЗИ

Излазе повремено. Садрже кратке ауторизоване радове радника Републичког завода за статистику Србије.

ВАНРЕДНА ИЗДАЊА

ПРЕВРЕМЕНИ ИЗБОРИ ЗА НАРОДНЕ ПОСЛАНИКЕ НАРОДНЕ СКУПШТИНЕ РЕПУБЛИКЕ СРБИЈЕ, 1992.

ПРЕВРЕМЕНИ ИЗБОРИ ЗА НАРОДНЕ ПОСЛАНИКЕ НАРОДНЕ СКУПШТИНЕ РЕПУБЛИКЕ СРБИЈЕ, 1993.

СТАНОВНИШТВО И ДОМАЋИНСТВА РЕПУБЛИКЕ СРБИЈЕ ПРЕМА ПОПISУ 1981. ГОДИНЕ

СТАНОВНИШТВО И ДОМАЋИНСТВА РЕПУБЛИКЕ СРБИЈЕ ПРЕМА ПОПISУ 1991. ГОДИНЕ

КАТАЛОГ ИЗДАЊА РЕПУБЛИЧКОГ ЗАВОДА ЗА СТАТИСТИКУ У ПЕРИОДУ 1945-1995.

ИЗБОРИ ЗА ОДБОРНИКЕ СКУПШТИНА ОПШТИНА И ГРАДОВА У РЕПУБЛИЦИ СРБИЈИ, 1996.

КЛАСИФИКАЦИЈА ДЕЛАТНОСТИ - РЕГИСТАР РАДЊИ И РЕГИСТАР ПРЕДУЗЕЋА (Приручник)

ИЗБОРИ ЗА НАРОДНЕ ПОСЛАНИКЕ НАРОДНЕ СКУПШТИНЕ РЕПУБЛИКЕ СРБИЈЕ, 1997. -
Коначни резултати

РЕПУБЛИЧКИ РЕФЕРЕНДУМ РАДИ ИЗЈАШЊАВАЊА ГРАЂАНА ДА ЛИ ПРИХВАТАЈУ УЧЕШЋЕ
СТРАНИХ ПРЕДСТАВНИКА У РЕШАВАЊУ ПРОБЛЕМА НА КОСОВУ И МЕТОХИЈИ ОДРЖАН 23.
АПРИЛА 1998. ГОДИНЕ - Коначни резултати

НЕДОВОЉНО РАЗВИЈЕНА ПОДРУЧЈА РЕПУБЛИКЕ СРБИЈЕ, 1998. - Изабрани статистички по-
даци по општинама

НАРОДНИ ДОХОДАК РЕПУБЛИКЕ СРБИЈЕ, 1998.

ДРУШТВЕНИ ПРОИЗВОД РЕПУБЛИКЕ СРБИЈЕ, 1998.

ДРУШТВЕНИ ПРОИЗВОД И НАРОДНИ ДОХОДАК РЕПУБЛИКЕ СРБИЈЕ 1987-1994. - У ценама
1990.

СРБИЈА У БРОЈКАМА, 2000.

ПОЉОПРИВРЕДА СРБИЈЕ, 1947-1996.

Претплата на поједине едиције или појединачна куповина публикација може се извршити у
Републичком заводу за статистику, Београд, ул. Милана Ракића бр. 5, тел. 412-922, локал 251, 252.

* Публикације које се могу преузети у електронској форми (на дискети).

Уредник
Јованка Шалиновић

Сарадник уредника
Зоран Глигорић

* *
* *

Пројекат рачунарске припреме штампе
Мр Звонко Штајнер
Велизар Прокопић
Ненад Трифуновић

Припрема и унос података и графикана
Стручна одељења Завода

* *
* *

Штампа Републички завод за статистику Србије

Организација штампе и повеза
Драгољуб Перић

Фотолабораторијска припрема
Горан Вељић

Монтажа
Зоран С. Шестић

Штампа
Петар Петровић

Тираж: 250 примерака

Штампање завршено октобра 2000. године

Публикације

Комплексне публикације

Статистички годишњак Србије

Општине у Републици Србији

Србија у бројкама (брошура)

Месечни статистички преглед

Саопштења

Билтени

Општинска статистичка документација

Студије, анализе и прикази

Методолошки радови

Радни документи

Каталози

Ванредне публикације

Преписи на дискете

Статистички годишњак Србије

Општине у Републици Србији

Месечни статистички преглед