

# АТЛАСЪ СРАЖЕНІЙ XIX ВѢКА

Періодъ времени съ 1820 г. по настоящее время.

Schlachten Atlas des neunzehnten Jahrhunderts.

## П Л А Н Ы

ВАЖНѢЙШИХЪ СРАЖЕНІЙ, БОЕВЪ И ОСАДЪ СЪ ОБЪЯСНИТЕЛЬНЫМЪ ТЕКСТОМЪ  
и приложеніемъ

ОБЩИХЪ КАРТЪ,

СЪ КРАТКИМЪ ИЗЛОЖЕНІЕМЪ ХОДА КАМПАНИЙ  
въ Европѣ, Азіи и Америкѣ.

ПЕРЕВОДЪ СЪ НѢМЕЦКАГО

*Генеральнаго Штаба Подполковника* ЧЕКМАРЕВА.

Выпускъ XIV—XV.

### СО Д Е Р Ж А Н І Е:

Русско-турецкая война 1828—29 г.

№ 5.

Штурмъ Карса  $\frac{23 \text{ Юня}}{5 \text{ Юля}}$  1828 г.

Одинъ планъ и одинъ эскизъ.

Сѣверо-Американская гражданская война 1861—65 г.  
№ 4<sup>1/2</sup>.

Сраженіе при Перривиллѣ 8 Октября 1862 г.

Одинъ планъ и два эскиза.

Австро-Прусская война 1866 г.

№ 8.

Сраженіе при Кениггрецѣ 3 Юля 1866 г.

Два плана и два эскиза.

*Изданъ В. Березовскимъ*

С.-Петербургъ, Колокольная, № 14.



## Штурмъ Карса

<sup>23</sup> Июня 1828 года.  
<sup>5</sup> Юля

(Съ I планомъ и I эксизомъ А и В).

### В в е д е н и е.

#### Русскіе.



<sup>16</sup> <sup>28</sup> Апрѣля 1828 г. Россія объявила войну Портѣ и въ <sup>вѣснь</sup> <sup>Апрѣль</sup> <sup>началъ</sup> <sup>Мая</sup> русская II армія вступила въ Молдавію. Одновременно съ этимъ главнокомандующій всѣхъ русскихъ войскъ, стоявшихъ на Кавказѣ, генералъ графъ **Паскевичъ-Эриванскій**, получилъ приказаніе открыть военныя дѣйствія противъ Турціи и на азіатскомъ театрѣ войны.

Главной цѣлью было ему указано: удержаніе возможно большаго количества неприятельскихъ войскъ въ Азіи и завоеваніе крѣпостей Карса и Ахалцыха, а также морской гавани Поти на Черномъ морѣ, съ цѣлью достигнуть при заключеніи міра новой благопріятной пограничной линіи.

Графъ Паскевичъ только-что счастливо закончилъ

войну съ Персіей, и войска его частью находились уже на обратномъ пути къ своимъ стоянкамъ, когда онъ получилъ помянутое выше порученіе. Обстоятельство это, равно какъ и необходимость заготовленія для новаго похода большихъ запасовъ осадныхъ и продовольственныхъ средствъ и т. п. замедлили начало операцій до <sup>начала</sup> <sup>половины</sup> Юня.

Главнокомандующій рѣшилъ сначала открыть наступленіе противъ Карса. Однако, для занятія вновь завоеванной персидской области, а также областей Кавказа, населеніе коихъ, и безъ того безпокойное и постоянно склонное къ возмущеніямъ, было подстрекаемо еще турецкими агентами,—необходимо было оставить значительныя силы и для прикрытія фланговъ отрядить большіе отряды на параллельные пути, шедшіе въ неприятельскую страну, такъ что для наступленія въ распоряженіи главнокомандующаго оставалось всего лишь 12000 чел., которые <sup>31</sup> <sup>Мая</sup> <sup>12</sup> Юля были собраны въ пограничной крѣпости Александрополь (Гумри) и вблизи ея.

#### Т у р к и.

Получивъ объявленіе войны со стороны русскихъ, Порта употребила всѣ усилія, чтобъ быть въ состояніи открыть борьбу съ противникомъ въ достаточныхъ силахъ также и на азіатскомъ театрѣ войны. Въ воинственныхъ племенахъ этихъ областей, всегда склонныхъ къ разбойническимъ набѣгамъ, она располагала почти неисчерпаемымъ источникомъ борцовъ, и Халибъ-паша, сераскиръ Эрзерумскій, одинъ изъ наиболѣе выдающихся государственныхъ людей Турціи, употреблялъ всѣ усилія, чтобы использовать этотъ источникъ между прочимъ и посредствомъ возбужденія религіознаго фанатизма. Ему дѣйствительно удалось не только выставить весьма значительныя войсковыя части въ пунктахъ возмож-

наго вторженія русскихъ, но и собрать у Эрзерума, главнаго торговаго города мало-азіатскихъ провинцій, армію силою около 40000 чел. подъ начальствомъ Кіось-Мехметъ-паши, которая предназначалась для перехода въ наступленіе черезъ Соханлы-дагъ \*) и Карсъ. Чобъ сохранить пути эти открытыми, гарнизонъ крѣпости Карсъ былъ значительно усиленъ, валы исправлены и вооружены, такъ что можно было надѣяться держаться до окончанія мобилизаціи наступательной арміи.

\*) Дагъ—Гора.

## Крѣпость Карсъ.

Городъ и крѣпость Карсъ лежитъ на обоихъ берегахъ рѣки того же имени въ котловинѣ шириной отъ 15 до 20 кил., окруженной высокими горами, и запираетъ караванныя дороги, идущія изъ Эрзерума черезъ Соханлы-дагъ въ Персію и русскія кавказскія области.

Собственно крѣпость лежала на выдающейся высотѣ на правомъ берегу Карсъ-чая \*), которая съ С. и З. круто и скалисто спадаетъ къ рѣкѣ и почти недоступна, а съ В. и Ю. болѣе отлога. На высшемъ ея пунктѣ на СЗ. имѣлась цитадель, составлявшая ядро обороны, отдѣленная отъ прочей крѣпости тройной старинной стѣной. Къ цитадели примыкала двойная стѣна, которая окружала внутренній городъ, расположенный къ Ю. и В. отъ цитадели. Внутренняя стѣна была снабжена многочисленными башнями, внѣшняя — фланкировалась бастіонами, которые были построены на углахъ и вблизи воротъ. Всѣ стѣны состояли изъ камня и имѣли при высотѣ въ 3—4 метра толщину отъ 1½ до 2 метровъ. Неглубокій ровъ окружалъ восточную и южную стороны внѣшней стѣны.

Три предмѣстья окружали городъ: Байрамъ-паша — съ В., Орта-капи — съ Ю. и Тамиръ-паша на лѣвомъ берегу р. Карса — съ З. Последнее оборонялось крѣпкой башней того же наименованія, стоявшей на высшей его точкѣ Орта-каписъ В. и Ю. охранялось простой стѣной, снабженной бастіонами, тогда какъ западная часть Орта-капи считалась достаточно защищенной крутымъ обрывомъ къ рѣкѣ. Между Орта-капи и Байрамъ-паша тянулось болото, черезъ которое можно было пройти лишь по отдѣльнымъ тропинкамъ, и посредствомъ котораго можно было наводнять крѣпостной ровъ.

Черезъ Карсъ-чай, довольно глубокую и многоводную рѣку, можно было переходить по тремъ мостамъ, находившимся внутри города, а при низкомъ стояніи воды — по нѣсколькимъ бродамъ.

Съ В. и Ю. окрестности Карса представляютъ открытую мѣстность съ плоскими холмами. Съ З., съ верхняго края глубоко врѣзанной долины рѣки гласисобразно поднимаются возвышенности, которыя уже въ небольшомъ разстояніи вполнѣ господствуютъ надъ городомъ и крѣпостью. На этихъ возвышенностяхъ для обороны предмѣстья Тамиръ-паша и находившагося въ немъ лагеря гарнизона была устроена связная линія укрѣпленій изъ камня, которая, выдаваясь угломъ далеко впередъ, опиралась обоими концами въ края долины. Далѣе, къ югу отъ этого предмѣстья, для прикрытія находившагося тамъ второго лагеря гарнизона, устроены были укрѣпленія.

\*) Чай — рѣка.

Къ С. отъ сѣв.-восточнаго конца крѣпостной горы отвѣтвляется длинный хребетъ Кара-дагъ. Въ виду того, что онъ также командовалъ крѣпостью, турки построили на мысѣ, выдававшемся къ югу, батарею изъ 14 орудій и связали ее съ главной оградой крѣпости палисадомъ.

Гарнизонъ составляли: считая 4000 человекъ жителей, способныхъ носить оружіе — 11000 чел., большей частью нерегулярныхъ войскъ, въ томъ числѣ 3000 всадниковъ и 14 полевыхъ орудій. Валы были вооружены 129 тяжелыми орудіями и 22 мортирами; снарядовъ и продовольствія было въ изобиліи. Главный начальникъ: Эминъ-паша.

### Расписаніе русскихъ войскъ.

Главкомандующій: Генералъ графъ Паскевичъ-Эриванскій. Начальникъ штаба: Ген.-Маіоръ ф. Остенъ-Сакенъ. Инспекторъ пѣхоты: Ген.-Лейтенантъ князь Вадбольскій.			
Бригады.	Части.	Батал.	Оруд.
1-я пѣх. бригада Ген. Муравьевъ.	Грузинскій гренадерскій п. Эриванскій карабин. полкъ.	2	—
2-я пѣх. бригада Ген. Бергманъ.	Крымскій пѣх. полкъ . . . . 39-й егерскій полкъ . . . . 40-й егерскій полкъ . . . .	2 2 2	— — —
3-я пѣх. бригада Ген. Корольковъ.	Ширванскій пѣх. полкъ . . . . 42-й егерскій полкъ . . . . 8-й піонерный батальонъ . . . .	2 2 1	— — —
Сводная кавалерійская бригада Полк. Раевскій.	Нижегородскій драг. п. . . . Сводный уланскій полкъ . . . .	— —	4 4
Артилерійская бригада. Ген. Гилленшмидтъ.	Три тяжелыя батареи . . . . Двѣ легкія батареи . . . . Горная гаубицкая батарея . . . . Донская каз. конная батарея . . . . Осадный паркъ . . . . .	— — — — —	— — 4 18 12
Итого 10000 чел. . . .		15	870

Сюда слѣдуетъ присоединить еще 7 казачьихъ полковъ весьма различнаго состава, а также по одному отряду татарской и грузинской туземной милиціи, всего 2000 всадниковъ, такъ что общаго численность русскаго корпуса доходила до 12000 чел. боевой силы.

Обозъ для перевозки артилерійскихъ снарядовъ, піонеровъ и, полевыхъ лазаретовъ, а также продовольствія, насчитывалъ 1848 арбъ \*) и 2250 вьючныхъ животныхъ.

\*) Арба — легкая мѣстная повозка.

## Бой впереди Карса <sup>19 Июня</sup> <sub>1 Июля</sub>

18 Июня русский корпус перешел турецкую границу. Вследствие огромного обоза можно было делать лишь очень малые переходы, так что деревни Мекко, находившаяся в расстоянии всего лишь 30 кил. от Александрополя, достигли только 18 числа.

Деревня эта лежит ок. 20 кил. к СВ. от Карса на высотах, окружающих котловину этой крепости; с нею открывается хороший обзор всей котловины. После рекогносцировки главный начальник решил открыть атаку Карса с господствующих высот на западной стороне крепости.

Расположившись на этих высотах и вблизи их, он достигал и той стратегической выгоды, что мог господствовать над дорогой Эрзерум-Карс.

Чтобы избежать флангового марша в непосредственной близости крепости, граф Паскевич должен был решиться двинуться вдоль высот, окружающих котловину с В. и Ю., дугой на Асадкюй (деревню ок. 6 кил. к югу от Карса), где он выходил на дорогу, идущую на Кагисманъ въ долину Аракса. Путь этот, вследствие необходимости переправляться через множество ручьев, был весьма затруднителен и, как фланговое движение, хотя и в расстоянии 10—15 кил. от Карса, небезопасен. Несмотря на это, марш был совершен в два дня, причем турецкая конница, наблюдавшая с высот вблизи линии марша, не рискнула атаковать русскую колонну, всегда готовую ее встретить. Вечером 18 Июня весь корпус находился в Асадкюй после того, как перед этой деревней произошла первая стычка передовых казаков с слабым неприятельским отрядом.

<sup>19 Июня</sup>  
<sub>1 Июля</sub> еще до разсвета граф Паскевич двинул весь обоз и осадный парк под прикрытием Крымского пех. полка с 4-мя орудиями по дороге через Нижней-Караджуранъ на С. к лагерному месту, назначенному у Кучуккюй (деревни, расположенной на рѣкѣ в 3 кил. к ЮЗ. от Карса). Для прикрытия этого марша, а также с целью рекогносцировки, главнокомандующий с главными силами корпуса наступал прямо на Карс.

Это наступление, при котором граф Паскевич с уверенностью рассчитывал на столкновение с турками, произошло в следующем порядке:

**Авангард:** два казачьих полка, татарская и грузинская милиция, пионерный б-н и 6 конных орудий.

**Главные силы:** 1-я линия: 40-й 42-й егерские полки, в интервалах 12 орудий; 2-я линия: Ширванский пех. и 39-й егерский п.; 3-я линия: вся кавалерийская бригада и 5 казачьих полков при 8 кон. орудиях.

**Резерв:** бригада Муравьева с 28 орудиями.

Турки разрушили мостъ къ югу от д. Нижней Караджуранъ, который велъ черезъ ручей, протекавшій въ болотистыхъ берегахъ; разъязжавшіе впереди крепости турецкіе всадники воспользовались остановкой, вызванной переправой черезъ ручей, и атаковали выдвинутые впереди казачьи посты, которые и были отгнаны. Но атака,

предпринятая изъ главныхъ силъ русскаго авангарда, отбросила турецкихъ всадниковъ, а когда появилась первая линия пѣхоты, они отступили назадъ въ крепость. После этого мостъ былъ восстановленъ, пройденъ, войска приняли снова на томъ берегу указанный выше порядокъ марша и двинулись дальше въ направленіи на крепость.

Прежде еще, чѣмъ русскіе подошли на пушечный выстрѣлъ къ крепости, турки открыли огонь со стѣны, окружавшей предместье Орта-капи съ юга. Такъ какъ русскіе къ этому времени (7 ч. у.) находились на довольно высокомъ холмѣ, допускавшемъ хороший обзоръ и потому удобномъ для рекогносцировки, то графъ Паскевичъ приказалъ корпусу остановиться и, съ цѣлью замаскировать незначительность своихъ силъ, развернулъ впереди ихъ 6 казачьихъ полковъ и милицію въ длинную тонкую линию. Батареи авангарда и первой линіи выѣхали въ интервалахъ и отвѣчали на огонь изъ крепости.

Около 9 ч. турки захотѣли, повидимому, произвести вылазку, такъ какъ въ направленіи Кара-дига, а также со стороны Карс-чая показали значительныя массы кавалеріи, за которыми слѣдовали и пѣхотныя части. Первая наступала главнымъ образомъ противъ обоеихъ крыльевъ русскихъ и старались зайти имъ во флангъ.

Графъ Паскевичъ приказалъ двумъ казачьимъ полкамъ, находившимся на правомъ флангѣ, отойти назадъ; и когда противникъ бросился преслѣдовать, онъ послалъ изъ центра драгунскій полкъ и пионерный батальонъ съ 4 кон. орудиями во флангъ и тылъ неприятеля, вследствие чего турки поспѣшно отступили въ крепость.

Лѣвый флангъ русскихъ доблестно выдержалъ атаки противника, а нѣсколько удачныхъ атакъ казаковъ и милиціи въ концѣ концовъ совершенно отбросили неприятеля на лѣвый берегъ р. Карса.

Къ этому времени, — около 2 ч. пополудни, — русский обозъ прибылъ къ Кучуккюю. Для занятія лагернаго места было выслано отъ главныхъ силъ корпуса: одинъ б-н 40-го егерскаго полка и казачій полкъ при 2-хъ горныхъ гаубицахъ, которые и отразили нѣсколько атакъ турокъ. Подъ прикрытіемъ этихъ частей паркъ стали лагеремъ. — Двѣ егерскія роты прошли рѣку въ бродъ, заняли лѣвый ея берегъ и построили тамъ редутъ, чему турки старались воспрепятствовать вылазкой, которая, однако, была отражена.

Главные силы корпуса оставались еще до 5 ч. пополудни въ своемъ расположеніи къ югу отъ Карса. Когда же послѣ этого никто изъ турокъ уже не показывался вблизи крепости, постепенно занятъ былъ лагерь вблизи Кучуккюя.

Канонада со стороны турокъ по выставленнымъ форпостамъ продолжалась до наступления темноты.

**Потери:** русскіе — 50 убитыхъ и раненыхъ; турки, которые ввели въ бой до 5000 чел., насчитывали (по русскимъ источникамъ) 300 убитыхъ и раненыхъ и оставили 30 плѣнныхъ въ рукахъ русскихъ.

## Ходъ событій <sup>20, 21 и 22 Июля</sup> <sub>2, 3 и 4 Июля</sub>

<sup>20 Июля</sup>  
<sub>2 Июля</sub> русскій главнокомандующій предпринялъ рекогносцировку на высотахъ къ З. отъ крѣпости, которая подтвердила цѣлесообразность его плана атаки.

Турки по непонятной причинѣ упустили занять эти высоты, господствовавшія надъ крѣпостью. Надлежало воспользоваться этой ошибкой и возможно скорѣе утвердиться на нихъ. Для сего назначены были полки: Грузинскій, Эриванскій и Ширванскій и два казачьихъ полка съ 6-ю полевыми орудіями, которые послѣ полудня еще того же дня переправились черезъ Карсъ-чай по мосту, составленному изъ соединенныхъ между собою арбъ, и стали въ 2½ кил. къ ЮЗ. отъ турецкаго лагеря на высшемъ пунктѣ

Со стороны турокъ, едва было замѣчено это движеніе, какъ выслано было нѣсколько конныхъ отрядовъ на высоты впереди турецкаго лагеря для наблюденія. Вскорѣ за ними послѣдовали и пѣхотныя части, около 1500 чел., которые частью остались за каменными укрѣпленіями, частью наступали противъ высоты впереди лѣваго фланга русскихъ съ намѣреніемъ обойти ихъ.

Для противодѣйствія этому движенію турокъ, графъ Паскевичъ выслалъ двѣ роты Эриванцевъ съ одной сотней казаковъ при 2 орудіяхъ, которымъ и удалось отгнать турокъ послѣ оживленнаго ружейнаго боя. Двѣ другія роты Эриванскаго полка при 4 орудіяхъ двинулись подъ начальствомъ генерала Муравьева впередъ и влѣво, чтобы выиграть флангъ турокъ. Подъ покровительствомъ сильнаго картечнаго огня обѣ роты перешли въ наступленіе и прогнали непріятельскіе отряды за ихъ каменные укрѣпленія.

Когда такимъ образомъ вся впереди лежащая мѣстность была очищена отъ турокъ, переправившіяся войска заняли лагерь на западныхъ высотахъ и послѣ наступленія темноты начата была постройка батареи № 1 однимъ б-номъ Эриванскаго полка на возвышенности, находившейся шагахъ въ 800 (600 метр.) впереди лѣваго фланга сѣвернаго турецкаго лагеря; батарея эта была окончена къ утру <sup>21 Июля</sup>  
<sub>3 Июля</sub> и вооружена 4-мя тяжелыми орудіями, которыя тотчасъ же открыли огонь противъ крѣпости; турки отвѣчали столь же энергично.

<sup>21 Июля</sup>  
<sub>3 Июля</sub> происходила канонада съ обѣихъ сторонъ изъ отдѣльныхъ орудій. Въ этотъ день генералъ Паскевичъ самъ назначилъ мѣста для батарей. № 2 и 3 пришли вправо и позади батареи № 1 вблизи лѣваго берега рѣки, № 4—по ту сторону Карсъ-чая на командовавшемъ холмѣ въ 800 шаг. отъ юго-западнаго угла предмѣстья Орта-капи,

Батареи эти должны были быть готовы въ ночь на <sup>21 Июля</sup>  
<sub>5 Июля</sub> такъ какъ <sup>23 Июля</sup>  
<sub>5 Июля</sub> утромъ рѣшено было предпринять подъ покровительствомъ огня съ нихъ штурмъ обоихъ укрѣпленныхъ турецкихъ лагерей къ З. и Ю. отъ предмѣстья Тампръ-паша.

Для прикрытія этихъ работъ и для штурма предназначались:

на лѣвомъ берегу рѣки: къ батареѣ 1 одинъ б-нъ 39-го егерскаго полка, 2—Крымскій полкъ, 3—42-й егер. полкъ. На правомъ берегу рѣки: къ батареѣ 4—бригада Муравьева съ нѣсколькими орудіями. Последняя должна была предпринять, ложную атаку противъ предмѣстья Орта-капи, а войска на лѣвомъ берегу—произвести главную атаку сначала на южный лагерь турокъ.—Для прикрытія собственныхъ лагерей оставался на западныхъ высотахъ другой б-нъ Ширванскаго полка и 2-й б-нъ 39-го егерск. полка, а 40-й егер. полкъ и нѣсколько казачьихъ полковъ—у Кучуккюя. Высоты къ З. и С. отъ Карса, а также всѣ дороги, шедшія туда, заняты были сильными казачьими постами.

Чтобъ отвлечь вниманіе турокъ какъ отъ работъ, такъ и отъ предмета атаки, рѣшено было произвести двѣ демонстраціи къ ночь на <sup>23 Июля</sup>  
<sub>5 Июля</sub> одну, подъ начальствомъ полковника Раевского, съ двумя кавалерійскими полками однимъ казачьимъ полкомъ и 4-мя донскими орудіями, противъ Кара-дага; другую, подъ начальствомъ полковника Бородинъ, съ однимъ б-номъ Ширванскаго полка и двумя орудіями, — противъ сѣверной части турецкаго каменнаго укрѣпленія.

Полковникъ Раевскій двинулся еще въ тотъ-же вечеръ широкимъ обходомъ къ югу въ направленіи на Кара-дагъ, разсѣявъ нѣсколькими пушечными выстрѣлами высланныя ему на встрѣчу толпы всадниковъ и въ теченіе всей ночи тревожилъ сѣв.-восточную сторону города многократными атаками и выставленіемъ орудій.

Полковникъ Бородинъ сталъ на холмѣ къ С. отъ Тамиръ-паша, обстрѣливалъ оттуда картечью непріятельскую линію и энергично отразилъ нѣсколько вылазокъ турокъ.

Демонстраціи эти вполнѣ достигли цѣли. На разсвѣтѣ <sup>23 Июля</sup>  
<sub>5 Июля</sub> всѣ батареи, постройку коихъ потревожило всего лишь нѣсколько пушечныхъ выстрѣловъ изъ крѣпости, оказались законченными и готовыми къ дѣйствию. № 1, 2 и 3 были вооружены 4-мя тяжелыми орудіями каждая, № 4—мортирами и 12-ю тяжелыми орудіями.

## Штурмъ крѣпости Карса <sup>23 Июля</sup> <sub>5 Июля</sub>

Графъ Паскевичъ назначилъ слѣдующую программу дѣйствій: <sup>23 Июля</sup>  
<sub>5 Июля</sub> взятіе штурмомъ укрѣпленныхъ лагерей турокъ на западной сторонѣ и у южнаго выхода Тамиръ-паша; ночью—устройство брешенныхъ и рикошетныхъ батарей въ занятыхъ позиціяхъ. <sup>21 Июля</sup>  
<sub>6 Июля</sub> обстрѣливаніе и пробитіе бре-

шей въ крѣпостныхъ валахъ, а <sup>25 Июля</sup>  
<sub>7 Июля</sub> (день рожденія Государя Императора Николая Павловича) — на разсвѣтѣ — штурмъ крѣпости.—Однако, программѣ этой суждено было подвергнуться значительному сокращенію.

На разсвѣтѣ <sup>23 Июля</sup>  
<sub>5 Июля</sub> всѣ русскія батареи открыли сильный

огонь, на который энергично отвечали съ крепостныхъ валовъ. Посты 39-го егерскаго полка, стоявшіе впереди батареи 1, ближе всего къ туркамъ, вскорѣ ввязались въ ружейный бой съ противникомъ, послѣ чего по приказанію генерала Вадбольскаго три роты того-же полка вышли изъ батареи на подкрѣпленіе. Турки оборонялись упорно, прикрываясь памятниками близъ лежавшаго кладбища; однако, въ концѣ концовъ они принуждены были отступить къ своему лагерю, куда почти одновременно подошли и преслѣдовавшіе ихъ егеря, которые и овладѣли лагеремъ послѣ короткаго боя. Въ этотъ моментъ дебушировали изъ Тамиръ-паши сильныя массы непріятельской пѣхоты. Они прогнали егерей и дошли до края кругога склона, спускавшагося къ рѣкѣ. Графъ Паскевичъ, только что прибывшій къ батарее 4, быстро послалъ имъ настрѣчу одинъ б-нъ 42-го егер. полка, которому послѣ одной безуспѣшной попытки удалось-таки взобраться на крутой спускъ, снова взявъ турецкій лагерь, и надолго тамъ утвердился. Турки отступили до самой южной части Тамиръ-паши, изъ домовъ коего открыли живой ружейный огонь.

Послѣ этого князь Вадбольскій предпринялъ съ другимъ б-номъ 42-го егерск. полка и послѣдней ротой 39-го егерск. полка атаку южной части Тамиръ-паши, проникъ въ это предмѣстье и въ соединеніи съ наступавшимъ ранѣе б-номъ 42-го егерск. полка, успѣннымъ тремя ротами Грузинскихъ гренадеръ, очистилъ отъ непріятеля весь южный рядъ домовъ. Турки отступили въ сѣверную часть Тамиръ-паши и устроились тамъ для обороны.

Тѣмъ временемъ полковнику Бородину удалось со своимъ б-номъ Ширванцевъ перелѣзть черезъ каменное укрѣпленіе, проникнуть въ турецкій лагерь и отсюда при поддержкѣ Крымскаго полка, который также введенъ былъ въ линію боя, взять штурмомъ сѣверную часть Тамиръ-паши. Одна рота 39-го егерск. полка овладѣла уже находившейся тамъ укрѣпленной башней и направила бывшія тамъ непріятельскія орудія противъ города. Этихъ концентрическихъ атакъ турки не выдержали. Они очистили также и сѣверную часть предмѣстья и отступили черезъ самый нижній по теченію мостъ на правый берегъ Карса. Русскіе послѣдовали за ними и укрѣпились въ нѣсколькихъ домахъ, расположенныхъ у подошвы крепостной горы.

Во время послѣдняго боя генералъ Гилленшмидтъ построилъ батарею въ прежнемъ сѣверномъ турецкомъ лагерь, вооружилъ ее двумя легкими и 4-мя тяжелыми орудіями и открылъ огонь противъ цитадели, чѣмъ сильно повредилъ старыя ея стѣны.

Этими дѣйствіями программа дня была болѣе чѣмъ исчерпана, такъ какъ въ рукахъ русскихъ находились не только укрѣпленные турецкіе лагеря, но и весь лѣвый берегъ рѣки, а также оконченны были и проэктированныя батареи. Однако, главнокомандующій рѣшилъ продолжать наступленіе. Упоеніе побѣдой въ русскихъ войскахъ, а также видная деморализація турокъ позволяли надѣяться на хорошіе результаты въ случаѣ продолженія атаки. Но еще и другое обстоятельство утвердило графа Паскевича въ его рѣшеніи: отъ казачьихъ постовъ получено было извѣстіе, что Кіоса-Мехметъ-паша, который выступилъ изъ Эрзерума съ сильнымъ отрядомъ и до сихъ

поръ стоялъ на Соханлы-дагѣ, приблизился уже на 15 кил. къ Карсу. Такимъ образомъ крепость должна была перейти въ руки русскихъ раньше, чѣмъ удастся этому полководцу вмѣшаться въ дѣло.

Ближайшій предметъ атаки было предмѣстье Орта-капи, окружная стѣна котораго очень сильно пострадала отъ огня съ батареи 4. Изъ войскъ, назначенныхъ для этой атаки (Эриванскій карабин. полкъ и остальные три роты Грузинскаго грен. полка), одинъ б-нъ Эриванцевъ взобрался на крутой берегъ западной стороны, тогда какъ прочіе наступали противъ южной стороны. Послѣ короткаго боя войска взобрались на полуразрушенную стѣну, и послѣднее сопротивленіе въ бастионѣ Юсуфъ-паши было сломлено. Пушки, захваченныя на валу, обращены противъ города; одна батарея изъ 12 глѣзельныхъ орудій выѣхала на позицію къ В. отъ названнаго бастиона и при ея содѣйствіи карабинеры вскорѣ очистили отъ непріятеля все предмѣстье.

Для овладѣнія Кара-дагомъ русскій главнокомандующій назначилъ три роты Грузинскаго и одну роту Эриванскаго полка. Не будучи особенно сильно тревожимы непріятельскимъ огнемъ, части эти вскорѣ перешли черезъ болото. Одна рота проникла въ предмѣстье Байрамъ-паша, другія—взобрались подъ музыку на откосы и обратили въ бѣгство упавшихъ духомъ турокъ. 4 орудія, захваченныя здѣсь, были тотчасъ направлены противъ внутренняго города, который, будучи обстрѣливаемъ концентрически, вскорѣ прекратилъ огонь. Турецкая конница, стоявшая къ С. отъ Кара-дага, также показала тылъ, и притомъ такъ быстро, что посланная за нею въ погоню кавалерійская бригада Раевскаго не могла догнать ее.

Такимъ образомъ, за исключеніемъ собственно крепости, Карсъ находился въ рукахъ русскихъ, но и самая крепость сильно пострадала; древнія, ветхія стѣны ея во многихъ мѣстахъ были разрушены, и орудія на нихъ по большей части должны были замолчать.

Русскіе утвердились въ сѣверныхъ зданіяхъ Орта-капи а также въ нѣкоторыхъ домахъ, стоявшихъ подъ крепостной горой, и поддерживали съ плоскихъ крышъ ихъ мѣткій огонь противъ турокъ, стоявшихъ на валахъ крепости, чѣмъ вскорѣ прогнали ихъ отсюда.

Смятеніе во внутреннемъ городѣ достигло высшей степени, благодаря бѣжавшимъ сюда жителямъ предмѣстій. Никто не чувствовалъ себя въ безопасности, и всѣ стремились во внутреннюю крепость, какъ послѣднее убѣжище. Этимъ моментомъ воспользовался графъ Паскевичъ: онъ подалъ сигналъ къ штурму.

Русскіе со всѣхъ сторонъ двинулись на крепость. Вскорѣ ворота были сбиты, и люди взобрались на разрушенныя валы. Послѣ короткаго уличнаго боя и послѣдніе защитники отступили въ цитадель.

Такимъ образомъ оборона Карса ограничивалась цитаделью. Стѣны ея были частью разстрѣляны, большая часть гарнизона пала или взята въ плѣнъ; конница бѣжала; остальная часть войскъ состояла изъ деморализованной и павшей духомъ толпы. Это отчаянное положеніе побудило Эминъ-пашу сдаться на капитуляцію. Въ 8 ч. у <sup>24 Июня</sup> <sub>6 Июля</sub> поднятъ былъ бѣлый флагъ.

Переговоры продолжались недолго; условия гласили:

1. Сдача крепости вместе с цитаделью.
2. Выдача всех военных материалов.
3. Перевозка Эминь-паша и захваченных в бою войск в Россию.

4. Обезоружение жителей Карса, а также иррегулярных войск, и отправка последних на их родину.

Русские приняли: 151 ор., 33 знамени, 7000 пуд. пороха, 10000 пуд. свинца, много снарядов и 6000 четв. хлѣба.

### Послѣ паденія Карса.

Еще во время боя <sup>23 июля</sup>/<sub>5 июля</sub> найдены были у русских солдат слѣды восточной чумы, которая, исчезнувъ съ нѣкотораго времени въ Карсѣ, снова была занесена туда войсками, присланными изъ Эрзерума, и при штурмѣ перешла на русскихъ. Такимъ образомъ первой заботой графа Паскевича было остановить эту заразу. И дѣйствительно, вслѣдствіе принятыхъ имъ мѣръ, болѣзнь угасла въ теченіе трехъ недѣль.

Естественно, что въ операціяхъ долженъ былъ наступить такой же перерывъ. Только противъ Кіоса-Мехметъ-паша, который, получивъ извѣстіе о паденіи Карса, не отважился атаковать русскихъ и отошелъ къ Ардагану,

куда посланъ былъ генералъ Муравьевъ со своей бригадой, однимъ казачьимъ полкомъ, татарской милиціей и 10-ю орудіями.

Муравьевъ дошелъ до Магара (50 кил. къ СЗ. отъ Карса), не наткнувшись на турецкія войска, и вернулся <sup>13</sup>/<sub>13</sub> Іюля назадъ, такъ какъ Кіосъ-Мехметъ-паша тѣмъ временемъ двинулся чрезъ Олты въ Эрзерумъ.

Въ Карсѣ учреждено было временное управленіе, которое состояло отчасти изъ прежнихъ турецкихъ должностныхъ лицъ, главнымъ начальникомъ коихъ былъ назначенъ полковникъ князь Бековичъ-Черкасскій.

### Потери.

Русскіе; 413 чел. убитыми и ранеными во время штурма <sup>23 июля</sup>/<sub>5 июля</sub>. Такимъ образомъ общая потеря во время всей пятидневной осады—около 600 чел.

Турки (по русскимъ источникамъ): при послѣднемъ

штурмѣ—около 2000 убитыми и ранеными и 1361 плѣнными. Такимъ образомъ общая потеря во время всей осады—3500 убитыми и ранеными и 1500 плѣнными.





Атласъ европейскихъ Русско-Турецкаго войнъ 1828-29 г. №5 [В.]

### ШТУРМЪ КАРСА 21 июля и 2 июля 1828 г.

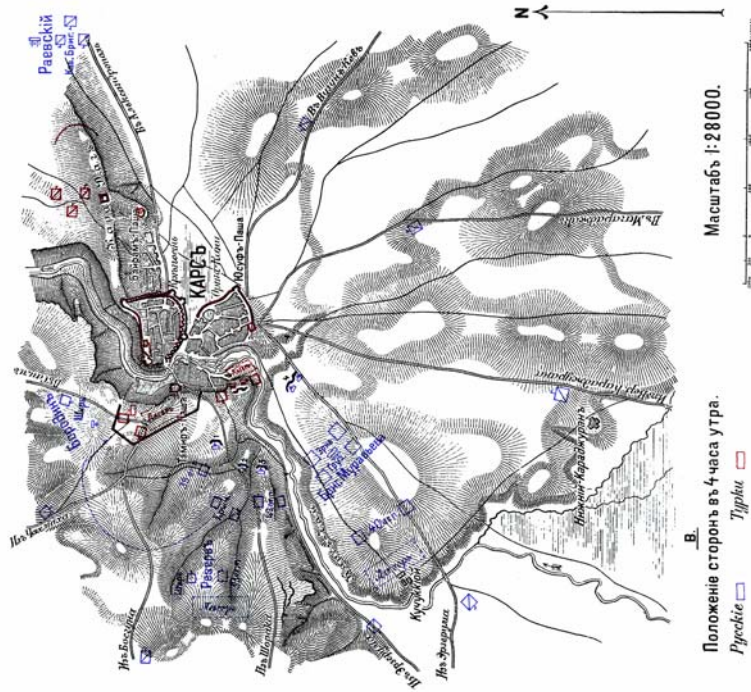



## Сраженіе при Перривилѣ.

8 Октября 1862 г.

(Съ планомъ сраженія).



### Введеніе.

(См. эскизы № 1 и 2).

Послѣ сраженія при Шило (6 и 7 Апрелья; см. № 4) 26 Мая укрѣпленный Коринѣъ былъ очищенъ Конфедератами и безъ боя занятъ арміею Уніонистовъ подѣ начальствомъ

Галлена; послѣдніе разрушили также желѣзную дорогу Мемфисъ-Чарльстоунъ, важнѣйшую соединительную линію Южныхъ штатовъ между Востокомъ и Западомъ. 10 Юня Галекъ послалъ генерала Буэля съ 40.000 чел. на Чатанугу, чтобъ овладѣть этимъ важнымъ стратегическимъ пунктомъ на границахъ Каролины, Георгіи и Алабамы.

Узнавъ объ этомъ, генералъ Бранстонъ-Браггъ, находившійся съ арміею Конфедератовъ въ Топело, выступилъ безъ обоза усиленными переходами на Чатанугу и достигъ этого города раньше Буэля. — Буэль шелъ по правому, а Браггъ—по лѣвому берегу р. Тенесси. Обѣ арміи, раздѣленные рѣкой, заняли квартиры на юго-восточной границѣ Тенесси и занялись предварительно реорганизаціею своихъ силъ и пополненіемъ военныхъ припасовъ.

Правый флангъ Буэля стоялъ въ Авинахъ, центръ его—въ Гентсвилѣ, лѣвый флангъ— въ Стивенсонѣ. Послѣдній укрѣпленный Нашвилъ, главный городъ Тенесси, былъ средоточіемъ складовъ, откуда армія Уніонистовъ снабжалась жизненными припасами и матеріалами по желѣзно-дорож-

нымъ вѣтвямъ на Авинны и Стивенсонъ. Обезпеченный подвозъ зависѣлъ отъ единственнаго рельсоваго пути, который, направляясь изъ Сѣверныхъ Штатовъ, шелъ черезъ Луизвилъ на Нашвилъ, а оттуда къ р. Тенесси. Кромѣ арміи Буэля и гарнизоновъ Мурфрисборо, Нашвиля, Менсфордсвиля и Луизвиля, въ восточномъ Тенесси и во всемъ Кентуки находилась изъ войскъ Уніонистовъ всего лишь дивизія Льюисъ-Уоллеса (ок. 8.000 чел.) въ Лексингтонѣ и Франкфортѣ, а также въ укрѣпленномъ лагерѣ у Кумберлендъ-гэпа (проходѣ) бригада Моргана (ок. 5.000 чел.). Нѣсколько незначительныхъ постовъ въ такъ называемыхъ эстокадахъ (чостоколъ) защищали желѣзно-дорожныя станціи, маленькіе этапные магазины и переправы черезъ рѣки.

Правительство Южныхъ штатовъ послѣ побѣды надъ М. Клемланомъ въ походѣ на полуостровѣ сочло моментъ удобнымъ для того, чтобы прорвать окружающую ихъ линію Уніонистовъ, и приказало генералу Ли вторгнуться въ Мэрилендъ, въ то время, какъ генералъ Браггъ долженъ былъ вступить въ Кентуки, желая такимъ образомъ перенести войну въ непріятельскую страну. Съ безразборчивой энергіею велось дѣло набора людей, и численность арміи Брагга доведена была такимъ образомъ до 60.000 чел. Изъ нихъ въ началѣ Юля главная армія,—около 45.000 чел.,—стояла въ Чатанугѣ и окрестностяхъ, и 10.000 чел. подѣ начальствомъ Кирби-Смита—у Ноксвиля.

## Поиски (рейды) генераловъ Форреста и У. Моргана въ Тенесси и Кентуки. Іюль 1862 г.

(См. эскизъ 2).

Прежде еще, чѣмъ армія Брагга перешла въ наступленіе, предстояло организовать партизанскую войну въ Тенесси и Кентуки и войти въ сношеніе съ рабовладельцами. Съ этимъ намѣреніемъ генераль Форрестъ выступилъ, по приказанію Брагга, съ 2.000 всадниковъ изъ Чатануги и появился 13 Іюля внезапно передъ Мурфрисборо. Захваченный врасплохъ гарнизонъ (2 полка пѣхоты) былъ взятъ въ плѣнъ послѣ короткаго сопротивленія, обезоруженъ и отпущенъ на честное слово; большіе запасы были частью захвачены, частью сожжены, и желѣзная дорога на Нашвилъ разрушена. Возбуждая страну противъ правительства Уніонистовъ, Форрестъ безъ приключеній вернулся большой дугой чрезъ Спарту и Кингстонъ въ Чатанугу.

Еще смѣлѣй было движеніе генерала У. Моргана въ Кентуки. Онъ двинулся по приказанію Кирби Смита съ четырьмя кавалерійскими полками (ок. 2.000 всадниковъ) и нѣсколькими батареями изъ Ноксвилля, перешелъ черезъ горы и, обратясь на западъ, переправился у Томкинсвилля черезъ рѣку Кумберлендъ, откуда прогнаны были первыя непріятельскія войска. 9 Іюля вечеромъ отрядъ достигъ Глезгоу, а на слѣдующій день разрушенъ мостъ желѣзной дороги Луизвилъ - Нашвилъ черезъ рѣку Барренъ. Этимъ прерывалось желѣзно-дорожное сообщеніе арміи Буэля съ Сѣверомъ. Затѣмъ Морганъ двинулся вдоль желѣзной дороги, которую приказалъ разрушить, на сѣверъ, сдѣлавъ нападеніе на изолированную непріятельскую эскадру, причемъ обманулъ противника, вступивъ въ соглашеніе съ жителями, и ловко воспользовался непріятельскимъ телеграфомъ. 11 Іюля онъ обратился на востокъ, папалъ на Ле-

банонъ, малочисленный гарнизонъ когого былъ взятъ въ плѣнъ, и введя въ заблужденіе фальшивыми телеграммами гарнизона Франкфорга и Лексингтона, двинулся впередъ между этими двумя городами въ направленіи на Цинцинати. Въ Цинтіанъ онъ разрушилъ вокзалъ, а также и желѣзную дорогу на Лексингтонъ, и взялъ въ плѣнъ 500 чел., посланныхъ за нимъ въ погоню. Раздраженіе его противниковъ и всей страны было чрезвычайное, почему и наступилъ моментъ вернуться. Черезъ Парижъ, Винчестеръ, Ричмондъ, Сомерсетъ, Монтичелло и черезъ Бигъ-Крикъ-гэпъ возвратился этотъ отважный кавалерійскій генераль и прибылъ 28 Іюля снова къ своему корпусу въ Ноксвилъ, усиленный 500 всадниками, набранными и снабженными лошадьми въ Кентуки.

Рейды эти послужили сигналомъ для образованія шаекъ гузрилья, которыя своими разбоями и опустошеніями держали въ страхѣ всю страну, а также ослабляли и истощали армію Уніонистовъ постоянными побѣтами въ то время, какъ за безопаснымъ барьеромъ р. Тенесси и Кумберлендскихъ горъ ряды Конфедератовъ пополнялись.

Буэль принужденъ былъ серьезно озаботиться охраной угрожаемыхъ желѣзно-дорожныхъ сообщеній и произвести передвиженіе своихъ силъ. Правый флангъ его арміи передвинулся къ Гентсвиллю; центръ—уступами къ желѣзной дорогѣ Нашвилъ - Чатануга съ отрядами на Джасперъ и Стивенсонъ, для охраны переправъ черезъ Тенесси; лѣвый флангъ—къ Мак-Минсвиллю и былъ порученъ генералу Томасу. Въ этомъ расположеніи Буэль ожидалъ атаки непріятеля.

## Наступленіе Брагга. Августъ и Сентябрь.

(См. эскизъ 2).

### Планъ операціи.

Планъ этотъ имѣлъ цѣлью обойти лѣвый флангъ Буэля у Мак-Минсвилля и отбросить его армію на югъ; затѣмъ разрушить желѣзно-дорожную линію Нашвилъ-Луизвилъ и занять послѣдній городъ. Этимъ разсчитывали не только вернуть Тенесси и Кентуки, но также угрожать Индіанъ и Огіо и вызвать раздѣленіе арміи Гранта, который намѣревался взять Виксбургъ (на Миссиссипи), и тѣмъ помѣшать этому предпріятію и во всякомъ случаѣ захватить богатую добычу военными и жизненными припасами, въ которыхъ чувствовался большой недостатокъ.

Этотъ планъ былъ исполнимъ, такъ какъ желѣзная дорога Нашвилъ - Луизвилъ для Конфедератовъ, стоявшихъ на западномъ склонѣ Алеганъ, представляла лѣвый флангъ; къ тому же Конфедераты находились ближе къ Луизвиллю, чѣмъ армія Буэля. Для поддержки этого предпріятія распоряженіемъ конфедератскихъ властей предписано было генералу Маршалю двинуться съ бригадой изъ Западной

Виргиніи въ Кентуки и поступить подъ начальство Кирби Смита. Генералу Фанъ Дорну, командовавшему въ Миссиссипи, приказано тревожить предпріятіе Гранта у Виксбурга и удерживать его силы.

Въ то время, какъ главная армія, подъ непосредственнымъ начальствомъ Брагга, должна была вступить въ Тенесси и привести въ исполненіе упомянутый планъ, генераль Кирби Смитъ, стоявшій въ Ноксвиллѣ, получилъ приказаніе двинуться черезъ Кентуки и Лексингтонъ и обезпечить за собой обладаніе этимъ богатымъ городомъ. Кромѣ того особый отрядъ его корпуса долженъ былъ обложить укрѣпленія на Кумберлендъ-гэпѣ и тѣмъ сдѣлать гарнизонъ ихъ безопаснымъ. Для этой цѣли генералу присланы были изъ главной арміи въ Ноксвилъ еще бригады Клеберна и Престона Смита, чѣмъ численность его корпуса доведена до 15.000 чел. Обѣ части арміи должны были выступить 21 Августа изъ Чатануги и Ноксвилля.

## Походъ Кирби Смита на Лексингтонъ.

Подходившій изъ Западной Виргиніи генераль Маршалъ получилъ отъ Кирби Смита приказаніе идти на Кумберлендъ-гэпъ и обложить укрѣпленія Уніонистовъ съ востока, тогда какъ генераль У. Морганъ съ 1.000 всадниковъ долженъ былъ отрѣзать ихъ сообщенія съ Кентуки. Однако, генераль Ч. Морганъ, командовавшій гарнизономъ Уніонистовъ въ Кумберлендъ-гэпѣ, не имѣя никакой надежды на снятіе обложенія, прорвалъ слабый кордонъ и спасъ свою бригаду поспѣшнымъ отступленіемъ за Огіо. Такимъ образомъ бригада Маршала и всадники У. Моргана сдѣлались свободными.

22 Августа Кирби Смитъ со своимъ корпусомъ выступилъ изъ Ноксвилля съ цѣлью вступить черезъ Джексборо, Бигъ-Крикъ-гэпъ въ Кентуки и наступать черезъ Вильямсбургъ, Лондонъ и Ричмондъ на Лексингтонъ. Генераль Скоттъ въ тотъ же день выступилъ съ 1.000 всадниковъ и двумя батареями изъ Кингстона, и наступая черезъ Монгомери, Джемстоунъ, Монтчелло, Сомерсетъ и М. Вернонъ, шелъ параллельно лѣвому флангу корпуса. Войска Конфедератовъ принимались повсемѣстно съ распростертыми объятіями. Получая двойные раціоны, они быстро подвигались впередъ и 28 Августа достигли Бигъ - Гиля (къ Ю. отъ Ричмонда, въ 200 кил. отъ Ноксвилля).

Уніонисты въ часъ опасности смѣстили испытаннаго генерала Льюиса Уоллеса, который командовалъ въ сѣверномъ Кентуки, и замѣнили его генераломъ Нельсономъ, незнакомымъ съ обстановкой. Порученія ему войска, около 8.000 чел., подъ начальствомъ бригадныхъ генераловъ Крефта и Менсона, были съ величайшею поспѣшностью стянуты въ Ричмондъ и состояли почти исключительно изъ рекрутовъ. Генераль Нельсонъ поспѣшилъ въ Лексингтонъ, чтобы скорѣй организовать оборону, и передалъ генералу Менсону командованіе обѣими бригадами. Генераль этотъ рѣшилъ не выжидать угрожавшей ему атаки, а самому пойти на встрѣчу непріятелю, и притомъ лишь съ одной своей бригадой, тогда какъ Крефтъ долженъ былъ оставаться въ готовности въ Ричмондѣ. Вечеромъ 29 Августа Менсонъ достигъ д. Роджерсвилль, гдѣ выгодно расположился. Крефтъ получилъ приказаніе выступить вслѣдъ за нимъ 30 Августа утромъ. Какъ бы идя навстрѣчу судьбѣ, Менсонъ и здѣсь не выждалъ атаки противника, но выступилъ 30 Августа утромъ, отбросилъ нѣсколько непріятельскихихъ передовыхъ войскъ и въ 8 час. вдругъ увидѣлъ предъ собой весь корпусъ Кирби Смита, уже развернувшійся для боя, къ которому присоединилась и кавалерія Скотта. Бой былъ непродолжителенъ; онъ окончился полнѣйшимъ

пораженіемъ Менсона. Бригада Крефта, вызванная слишкомъ поздно, прибыла лишь затѣмъ, чтобы принять участіе въ пораженіи. Роджерсвилль былъ очищенъ послѣ слабой обороны, и отступление на Ричмондъ продолжалось. Здѣсь генераль Нельсонъ, только что прибывшій изъ Лексингтона, принялъ командованіе надъ остатками дивизіи. Когда же Нельсонъ былъ раненъ, то все бросилось бѣжать по дорогѣ въ Лексингтонъ. Ричмондъ былъ занятъ Кирби Смитомъ, а кавалерія Скотта послана для преслѣдованія черезъ Фокстоунъ. Благодаря быстрому движенію, бѣглецы были опережены, путь отступленія отрѣзанъ, и послѣ нѣсколькихъ выстрѣловъ, Менсонъ, снова принявшій командованіе войсками послѣ того, какъ Нельсонъ былъ раненъ, сдался съ 3.000 чел. войска и всеми орудіями. Такимъ образомъ почти весь Кентуки былъ очищенъ отъ Уніонистовъ. Привѣтствуемый рабобильскимъ населеніемъ, Кирби Смитъ вступилъ 1 Сентября въ Лексингтонъ.

Однако, чтобы воспользоваться плодами побѣды, надо было спѣшить. Для этого открывалось два способа: или двинуться черезъ Франкфортъ на Луизвилль, овладѣть этимъ желѣзно-дорожнымъ узловымъ пунктомъ, который доставлялъ Уніонистамъ всѣ вспомогательныя средства, почему и стоялъ въ то же время на пути отступленія арміи Бузля,—или двинуться по дорогѣ въ Цинцинати, занять этотъ важнѣйшій городъ Огіо и распространить такимъ образомъ панику на сѣверъ. Кирби Смитъ избралъ послѣднее, казавшееся болѣе славнымъ, и совершилъ ошибку. Послѣ того, какъ корпусъ его отдохнулъ и пополнился добровольцами, занять былъ Франкфортъ. Одновременно съ этимъ посланъ генераль Хитъ со своей усиленной дивизіей для занятія Цинцинати. 15 Сентября генераль этотъ прибылъ въ Конвингтонъ, предмѣстье Цинцинати, расположенное на лѣвомъ берегу рѣки Огіо. Вопреки предположенію, что городъ оставленъ безъ защитниковъ, Цинцинати былъ обращенъ поспѣшно призваннымъ туда генераломъ Льюисъ-Уоллесомъ въ укрѣпленный пунктъ, и все населеніе призвано къ его оборонѣ. Чтобы переправиться черезъ Огіо, не было подъ рукой матеріаловъ для постройки моста, почему Хитъ еще въ тотъ же день вернулся обратно въ Лексингтонъ.

До рѣшительнаго сраженія при Перривиллѣ Кирби Смитъ могъ безпрепятственно пользоваться плодами своей побѣды во Франкфортѣ, организовать Конфедератское правительство въ Кентуки, а также производить контрибуціи и направлять ихъ въ депо. Занятіе Луизвилля онъ представилъ главной арміи.

## Маршъ Брагга на Луизвилль и Лексингтонъ.

21 Августа Браггъ съ 40.000 чел. переправился у Гаррисона черезъ р. Тенесси, прикрываясь Вальденскими горами. Армія его была раздѣлена на два корпуса подъ начальствомъ генераловъ Полька и Гарди. Генераль Форрестъ командовалъ кавалеріей—(2.000 всадниковъ). Движеніе направлялось черезъ Вальденскія горы на Денлапъ,

затѣмъ по долину р. Секвачи черезъ Пайквилль на Гросвилль (у дороги Ноксвилль-Нашвилль). По этой дорогѣ надлежало затѣмъ продолжать движеніе далѣе, черезъ Спарту, и такимъ образомъ обойти лѣвый флангъ арміи Уніонистовъ у М. Минсвилля и одновременно съ этимъ занять Каррагенъ на Кумберлендѣ и угрожать Нашвиллю. Чтобы замаскировать

этот обход, генераль Форрестъ получилъ приказаніе атаковать армію Буэля со стороны Денлапа съ фронта.

Наступленіе и обходъ удались вполнѣ. Напрасно генераль Томасъ, стоявшій съ двумя дивизіями у М. Минсвила и угадавшій маневръ Брагга, совѣтоваль Буэлю сосредоточить армію на лѣвомъ флангѣ, чтобы господствовать надъ дорогой на Спаргу. Буэль рассчитываль на атаку съ фронта и сосредоточилъ армію у Альтамоунтъ. Когда же потомъ Форрестъ прорваль дивизію Буэля въ центрѣ и пытался достигнуть дороги на Спаргу между М. Минсвилемъ и Мурфрисборо, онъ еще болѣе утвердился въ своемъ мнѣніи. Опасность для арміи Уніонистовъ возрастала, такъ какъ генераль У. Морганъ спѣшилъ со своей конной бригадой отъ Кумберлендъ-гэпа вкось черезъ Тенесси, переправился у Гартсвила черезъ р. Кумберлендъ, опрокинулъ кавалерію Уніонистовъ подѣ начальствомъ полковника Джонсона у Галатина и разрушилъ желѣзную дорогу на Боулингъ-Гринъ. Только 30 Августа, — день, въ который Браггъ достигъ Пайквила, — Буэль созналъ свою ошибку и отдалъ приказаніе о сосредоточеніи своей арміи у Нашвила, куда посланъ былъ впередъ генераль Томасъ. Тѣмъ временемъ Браггъ двинулся дальше черезъ Гросвилъ и Спаргу.

Какъ только армія Конфедератовъ достигла Кароагена, въ Нашвилѣ слѣдовало каждую минуту ожидать атаки, и генераль Томасъ, который командоваль здѣсь, принялъ соотвѣтственныя мѣры. Однако, Браггъ внезапно обратился на сѣверъ, — потому ли, что считаль Нашвилъ слишкомъ хорошо укрѣпленнымъ и слишкомъ сильно занятымъ, или — что вѣроятнѣе — съ цѣлью выиграть пространство на дорогѣ Нашвилъ-Луизвилъ. 5 Сентября армія его перешла границы Кентуки; 12-го она стояла главными силами въ Глэзгоу, тогда какъ кавалерія занималась разрушеніемъ желѣзной дороги между Франклинъ и Боулингъ-Гринъ. 13-го передовыя войска дошли до Мунфордсвила, пункта, гдѣ желѣзная дорога въ Луизвилъ переходитъ черезъ Гринъ-риверъ. Переправа черезъ рѣку обезпечивалась фортомъ Крайгомъ и нѣсколькими вновь возведенными полевыми укрѣпленіями. Послѣ короткой обороны командовавшій здѣсь полковникъ Уайльдерсъ сдался на капитуляцію 17 Сентября.

Теперь Браггъ былъ господиномъ положенія. Ничто не мѣшало ему двинуться на Луизвилъ, находившійся въ 100 кил., и взять этотъ городъ или обратиться противъ Буэля и разбить его.

Посредствомъ перехваченной депеши Буэль былъ оповѣщенъ о намѣреніи Брагга овладѣть Луизвилемъ. 15 Сентября онъ двинулся туда изъ Нашвила, хотя и безъ особыхъ видовъ на возможность спасти еще этотъ столь важный для него складочный пунктъ. Двигаясь, вслѣдствіе затрудненій въ продовольствіи, по дивизионно отдѣльными группами, армія достигла 18 Сентября съ большими затрудненіями боковыми путями Боулингъ - Грина. Катастрофа

казалась и теперь еще неминуемой. Но ничего подобнаго не случилось.

Послѣ капитуляціи Мунфордсвила Браггъ, оставивъ аррьергардъ на Гринъ-риверѣ, взялъ направленіе черезъ Бардстоунъ и Гародсбургъ на Лексингтонъ. Въ Бардстоунѣ оставался корпусъ Польша, откуда послѣдній долженъ былъ наблюдать Луизвилъ и армію Буэля. 1 Октября Браггъ прибылъ съ корпусомъ Гарди въ Лексингтонъ и соединился тамъ съ Кирби-Смитомъ. Затѣмъ войска были распределены по странѣ, чтобы овладѣть ею; учреждали правительства, собирали добычу, набирали рекрутъ и лошадей. Тѣмъ временемъ армія Буэля, осторожно подвигаясь по ту сторону желѣзной дороги, ушла черезъ Личфильдъ и Элизабеттоунъ на Луизвилъ, куда и прибыла 29 Сентября послѣ 14-дневнаго параллельнаго марша. Обѣ части арміи Конфедератовъ, которая одновременно покинула Ноксвилъ и Чатанугу, чтобы соединиться въ Кентуки, хотя теперь и соединились, но результатъ этотъ не имѣлъ никакой цѣны, такъ какъ ни Луизвилъ не былъ занятъ, ни армія Буэля не была сдѣлана безвредной.

Какъ только Уніонистское правительство узнало объ успѣхахъ Брагга и Кирби - Смита, все было приведено въ движеніе, чтобы остановить дальнѣйшіе ихъ успѣхи. Изъ всѣхъ Сѣверныхъ штатовъ добровольцы стремились въ Луизвилъ. Свободные гарнизоны были направлены туда же. Генераль Грантъ получилъ приказаніе послать 20.000 чел. отъ своей арміи въ этотъ городъ, куда они и прибыли 24 Сентября. Организацией и вооруженіемъ стекавшихся массъ завѣдываль генераль Джильбертъ съ неутомимою заботливостью, такъ что въ день прибытія арміи Буэля въ Луизвилъ, сформирована была равная по силѣ вторая армія, считающая съ которой въ распоряженіи Буэля имѣлось почти 100.000 чел. — Надо думать, что Браггъ былъ освѣдомленъ о приготовленіяхъ, сдѣланныхъ въ Луизвилѣ для его приѣма, и что по этой причинѣ, а также вслѣдствіе угрозы его тылу арміей Буэля, онъ не рискнулъ атаковать этотъ городъ, обезпеченный временными укрѣпленіями; тѣмъ естественнѣе было бы атаковать и разбить армію Буэля во время марша на Луизвилъ.

Вслѣдствіе вялаго веденія войны Буэлемъ Уніонистское правительство лишило его командованія арміей и передало его генералу Томасу. Однако, по настоятельной просьбѣ послѣдняго приказаніе это было взято назадъ, и Томасъ назначенъ вторымъ командующимъ. Дѣйствующая армія, — около 70.000 чел. — была раздѣлена на 3 корпуса, по 3 дивизіи въ каждомъ. Командирами корпусовъ назначены были: Макъ-Кукъ, Джильбертъ и Критенденъ. Армія Брагга также получила новую организацию. Бригады Клебера и Престонъ-Смита вернулись къ своимъ прежнимъ дивизіямъ, за то корпусу Кирби Смита придана была вновь сформированная изъ набранныхъ Кентукійцевъ дивизія подѣ начальствомъ генерала Маршала.

## Наступленіе Буэля. Начало Октября.

(См. эскиз № 2 и планъ сраженія).

Браггъ упустилъ атаковать армію Буэля во время марша. Послѣ ея соединенія съ силами, сосредоточенными въ Луизвилѣ, не оставалось ничего болѣе, какъ избрать позицію, которая обезпечивала бы завоеванныя части Кентуки, а также отправку огромной добычи, направленной на Чатанугу и Ноксвилъ. Такую позицію нашель онъ позади р. Кентуки, которая при своемъ поворотѣ на С. принимаетъ въ себя глубоко вѣзанную Дукъ-риверъ и образуетъ такимъ образомъ хорошую оборонительную линію фронтомъ на З. 1 Октября, въ каковой день армія Уніонистовъ перешла въ наступленіе, части арміи Конфедератовъ стояли: корпусъ Кирби-Смита въ Франкфортѣ, корпусъ Гарди—въ Лексингтонѣ и корпусъ Полька—въ Бардстоунѣ.

Планъ атаки Буэля, отвѣчая обстановкѣ, состоялъ въ слѣдующемъ: армія Конфедератовъ должна была быть сначала занята съ фронта менѣе значительными силами, главная же армія, наступающая противъ Дукъ-ривера, должна была угрожать связи Конфедератовъ съ Ноксвилемъ и Чатанугой. Согласно этому, дивизія Силля корпуса М. Кука получила приказаніе наступать въ направленіи на Франкфортъ, тогда какъ главнымъ силамъ арміи указанъ былъ Бардстоунъ, какъ первоначальная общая цѣль марша. Оттуда надлежало затѣмъ идти чрезъ Перривиль на Брайантсвилъ, гдѣ надѣялись найти армію Брагга. 1 Октября армія Уніонистовъ силой въ 70.000 чел. выступила изъ Луизвилля. 4 Октября дивизія Силля стояла предъ Франкфортомъ, главная армія — въ Бардстоунѣ, откуда Полькъ безъ боя отступилъ на Гародсбургъ.

Браггъ получилъ извѣстіе о приближеніи арміи Уніонистовъ одновременно отъ Кирби Смита изъ Франкфорта и отъ Полька изъ Бардстоуна и отдалъ приказаніе Гарди двинуться отъ Лексингтона на Перривиль. Послѣдній прибылъ туда 6 Октября. Считая, что Буэль наступаетъ широкимъ фронтомъ, и что замѣченныя изъ Франкфорта и Бардстоуна непріятельскія войска составляютъ лишь фланговья прикрытія главной арміи, Браггъ приказалъ генералу Польку, отошедшему на Гародсбургъ, отдать дивизію Уайтерса своего корпуса Кирби Смигу во Франкфортъ, съ дивизіей же Читгема присоединиться къ Гарди въ Перривилѣ и принять тамъ общее командованіе. Затѣмъ обѣ эти раздѣленныя части арміи должны были атаковать съ С. и Ю. армію Уніонистовъ, которую считали наступающей на р. Кентуки, и уничтожить ее. Передвиженія эти и были приведены въ испол-

неніе, несмотря на возраженія Полька, который былъ лучше освѣдомленъ о движеніяхъ и силъ противника.

Изъ Бардстоуна, гдѣ сосредоточена была армія Уніонистовъ, идутъ 3 дороги на Брайантсвилъ, ближайшій предметъ марша Буэля: одна сѣверная, самая прямая, чрезъ Максвилъ и Гародсбургъ; другая южная—чрезъ Лебанонъ, Парксвилъ и Даквилъ, и между этими двумя—третья чрезъ Спрингфильдъ, Перривиль и Данвилъ. Изъ Парксвилля боковая дорога ведетъ въ Перривиль. Дорога чрезъ Спрингфильдъ переходитъ въ нѣсколькихъ километрахъ впереди Перривилля по мосту чрезъ Докторсъ-крикъ (ручей), который течетъ съ Ю. на С. и впадаетъ къ С. отъ Перривилля въ Чеплинъ-риверъ, текущій по тому же направленію. Частью обработанныя, частью покрытыя лѣсомъ высоты между этими двумя рѣками представляютъ участокъ, гдѣ должны были встрѣтиться обѣ непріятельскія арміи. Тамъ, гдѣ дорога переходитъ по мосту чрезъ Чеплинъ-риверъ, находится Перривиль. Кромѣ этого пункта въ ближайшихъ окрестностяхъ имѣлись лишь отдѣльные дворы, — частью жилисы, частью разрушенныя.

Къ В. отъ Чаплинъ-ривера мѣстность снова подымается и принимаетъ холмистый характеръ. Здѣсь 8 Октября утромъ сталъ лагеремъ корпусъ Гарди и ожидалъ Полька, который съ дивизіей Читгема долженъ былъ прибыть отъ Гародсбурга. Генералъ Браггъ прибылъ уже 7-го отъ Лексингтона въ Перривиль.

6 Октября корпусъ М. Кука арміи Уніонистовъ стоялъ лагеремъ впереди Бардстоуна, корпусъ Джильберта — у Спрингфильда и корпусъ Критендена—у Лебанона. 7 Октября М. Кукъ достигъ Максвилля; Джильбертъ, наступая по средней дорогѣ, дошелъ до Цедаръ-Грева и прогналъ передовыя войска Гарди. Критенденъ продвинулся отъ Лебанона по южной дорогѣ до развѣтвленія этой дороги у Парксвилля. Дивизія Шеридана, составлявшая голову Джильберта, овладѣла еще вечеромъ 7-го переправой чрезъ Докторсъ-крикъ и выставила форпосты на гребнѣ холмовъ, возвышающихся по правому берегу рѣки. Бригада Д. Кука, давшая эти форпосты, находилась уже въ соприкосновеніи съ передовыми войсками Гарди.

## Сраженіе при Перривилѣ 8 Октября.

(См. планъ сраженія и эскизъ № 2).

### Росписаніе войскъ.

#### Уніонисты.

#### Конфедераты.

Армія.	Корпуса.	Дивизіи.	Бригады.	Армія.	Корпуса.	Дивизіи.	Бригады.	
Генераль-маіоръ Буэлъ Главнокомандующій.  Генераль-маіоръ Томаъ второй главнокомандующій.	1-й. Бригадный генераль Мак-Кукъ.	Силь.	Силь.	Генераль-лейтенантъ Бракстонъ-Браггъ, Главнокомандующій.	1-й. Ген.-лейт. Леонидъ Полькъ.	Читгемъ.  Уайдерсъ.	Престонъ-Смитъ.	
		Руссо.	Гаррисъ.				Донельсонъ.	
		Джексонъ.	Лайтль.				Стюартъ.	
		2-ой. Бригадный генераль Критенденъ.	Вудъ.				Старкведеръ.	Маней.
			Смитъ.				Терриль.	Лужистъ.
			Полмеръ.				Уэбстеръ.	Маниго.
	3-й. Бригадный генераль Джилбертъ.	Шепфъ.	Вагнеръ.		Андерсонъ.	Чолмерсъ.		
			Гаркеръ.		Андерсонъ.	Позуэль.		
			Файфъ.			Адамсъ.		
		Джибсонъ.	Джонсъ.					
		2-ой. Ген.-лейт. Гарди.	Бекнеръ.		Крефтъ.	Браунъ.	Лиддель.	
					Геэнь.	Лиддель.	Клебертъ.	
Стэдманъ.	Джонсонъ.			Вудъ.				
3-й. Ген.-маіоръ Кирби Смитъ.	Черчилъ. Маршалъ. Хитъ.	Гудингъ.	Шесть бригадъ.	1-я кавал. бригада.				
		Карлинъ.			У. Морганъ.			
		Колдуэль.						
Шериланъ.	Д. М. Кукъ.	2-я кавал. бригада.	Скоттъ.					
	Лайбольтъ.			3-я кавал. бригада.	Форрестъ.			
	Грейвель.							
Кавалерійская бригада.	Стэнлей.							



Въ главной квартирѣ арміи Уніонистовъ, перенесенной 8 Октября въ Спрингфильдъ, всѣ донесенія о неприятелѣ сходились въ томъ, что армія его сосредоточивается у Перривилля. Поэтому Буэль далъ обоимъ фланговымъ корпусамъ приказаніе приблизиться къ среднему корпусу Джильберта настолько, чтобы утромъ 8 Октября вся армія была соединена на высотахъ Перривилля. Такимъ образомъ, вслѣдствіе весьма ловко веденныхъ до сихъ поръ операций утромъ 8 Октября 60.000 чел. должны были стать къ Э. отъ Перривилля, и еслибъ они тотчасъ перешли въ наступленіе, то уничтожили бы слабый корпусъ Гарди прежде, чѣмъ Полькъ, которому надо было слѣлать еще одинъ переходъ, могъ бы вступить въ дѣло. Но въ предположеніи, что здѣсь находилась вся армія Брагга, атака была отложена на слѣдующее утро (9 Октября), такъ какъ корпусъ Критендена, вслѣдствіе продовольственныхъ затрудненій, поздно выступилъ и къ полудню еще не прибылъ. Войска Уніонистовъ заняли слѣдующіе биваки фронтомъ на востокъ:

центръ арміи, корпусъ Джильберта: дивизіей Шеридана въ 1-ой линіи на кряжѣ высотъ противъ Перривилля; лѣвый флангъ его, бригада Д. Кука, опиралась на дорогу Спрингфильдъ—Перривилль; справа и позади дивизіи Шеридана, на разстояніи 1.000 шаг. дивизія Митчеля, а на берегу Докторсъ-крика, вблизи вышеназванной дороги, — дивизія Шепфа въ резервѣ;

лѣвый флангъ — возлѣ дивизіи Шеридана, вблизи дороги въ Максвилль: корпусъ М. Кука сталъ въ линію, а именно: дивизія Руссо — справа, обѣими бригадами въ 1-ой линіи, и примыкала къ нимъ, дивизія Джексона бригадой Терриля въ 1-ой, Уэбстера во 2-ой линіи; наконецъ, на крайнемъ лѣвомъ флангѣ, тамъ, гдѣ гребень высотъ спускается къ обоимъ ручьямъ, стала бригада Старкуэдера дивизіи Руссо;

правый флангъ долженъ былъ образовать корпусъ Критендена, примыкая къ дивизіи Шеридана; но послѣдній прибылъ только въ полдень къ верхней части Докторсъ-крика. Сильно утомленные люди этого корпуса стали бивакомъ у ручья въ такомъ разстояніи, что ихъ не было видно и слышно остальнымъ корпусамъ.

Вся армія Уніонистовъ только что расположилась при большой жарѣ въ тѣни лѣсовъ и кустовъ, какъ въ 2 часа сильная канонада и ружейная пальба встревожили ее покой.

Со стороны Конфедератовъ на высотахъ по ту сторону Чеплинъ-ривера стояли двѣ дивизіи Гарди, а именно:

дивизія Андерсона—противъ дивизіи Руссо;  
дивизія Бекнера—вправо отъ Андерсона, противъ дивизіи Джексона;

въ 10 ч. у. прибылъ Полькъ съ дивизіей Читгема, которая и стала въ резервѣ позади дивизіи Гарди.

Въ предположеніи, что предъ нимъ находится лишь одинъ корпусъ арміи Уніонистовъ, Браггъ поручилъ Польку командованіе двумя дивизіями и приказалъ ему атаковать противника въ 2 часа. Слѣдовало форсировать лѣвое крыло испріятеля и отбросить его въ овраги Докторсъ-крика, послѣ чего охватить правый его флангъ. Послѣ короткой

вступительной канонады Андерсонъ и Бекнеръ начали наступленіе. Первый прошелъ въ бродъ бригадами Джонса и Брауна рѣку Чеплинъ выше Перривилля и устремился, прикрываясь лѣсистыми оврагами лѣваго берега, на бригады Лайтля и Гарриса дивизіи Руссо, которыя сдва имѣли время взяться за оружіе. Обѣ бригады оказали мужественное сопротивленіе, и Андерсонъ понесъ большой уронъ. Но тутъ неожиданно бросилась бригада Лидделя, подъ предводительствомъ самого генерала Бекнера, на бригаду Терриля дивизіи Джексона. Бригада эта, состоявшая изъ вновь набранныхъ войскъ, разсѣялась при первомъ натискѣ, при чемъ были убиты генералы Джексонъ и Терриль и взята батарея изъ 11 орудій, только что готовая открыть огонь. Въ эту широкую брешь проникъ Андерсонъ, подаваясь вправо, тогда какъ посланная Полькомъ бригада Адамса заняла его мѣсто. Вся дивизія Руссо была затѣмъ отброшена на Докторсъ-крикъ. Бригада Уэбстера дивизіи Джексона, подоспѣвшая изъ 2-ой линіи, чтобы поддержать Терриля, хотя и удержала противника на короткое время, но Бекнеръ двинулъ впередъ бригаду Клеберна, которая, несмотря на тяжелую рану ея начальника, смяла бригаду Уэбстера. Генераль Уэбстеръ палъ. Бригада Старкуэдера, сражавшаяся теперь изолированно на крайнемъ лѣвомъ флангѣ, должна была послѣдно отступить, такъ какъ Полькъ выслалъ въ обходъ этого крыла двѣ бригады дивизіи Читгема, которыя давали себя чувствовать.

Въ 3 ч. Конфедераты овладѣли уже всей позиціей, которую занималъ корпусъ М. Кука между Чеплинъ-риверомъ и Докторсъ-крикомъ. Въ то время, какъ корпусъ этотъ, почти уничтоженный, отступалъ на Докторсъ-крикъ, генераль Шериданъ собралъ свою дивизію и слѣлалъ перемѣну фронта на С. вдоль дороги на Перривилль. Его батареи выѣхали на позицію и открыли фланговый огонь противъ бригады Адамса, наступавшей въ направленіи на Докторсъ-крикъ, чѣмъ принудили ее остановиться, а также заставили дивизію Андерсона, двигавшуюся въ томъ же направленіи, обратиться противъ него. Послѣдній въ хорошо выбранной командующей позиціи выжидалъ атаки и энергично отразилъ ее. Тутъ Полькъ выслалъ бригаду Престонъ Смита дивизіи Читгема для подкрѣпленія Андерсона. Но и Шериданъ получилъ теперь подкрѣпленіе. Джильбертъ устроилъ, наконецъ, свою 2-ю дивизію (Митчеля) бригады Карлина и Кондуэля, которой продолжили правый флангъ Шеридана. Бригада Карлина проникла до Перривилля, покинутого войсками, и захватила тамъ въ плѣнъ нѣсколько сотъ человѣкъ. Бригада Гудинга была отряжена на лѣвый флангъ и съ остатками корпуса М. Кука удерживала линію до наступленія темноты. Но также и на сторонѣ Конфедератовъ силы были истощены; резервовъ больше не было для того, чтобы форсировать позицію Уніонистовъ, усиленную подъ конецъ еще дивизіей Шепфа. Ночь положила конецъ кровавой борьбѣ.

Буэль получилъ въ Спрингфильдѣ только въ 4 часа извѣстіе о сраженіи и тотчасъ приказалъ корпусу Критендена выступить. Но корпусъ этотъ прибылъ на поле сраженія только съ наступленіемъ темноты и уже не принялъ участія въ бою.

## Послѣ сраженія.

(См. эскизъ).

Сраженіе при Перривилѣ, въ виду значительности столкнувшихся силъ, принадлежитъ къ самымъ кровавымъ сраженіямъ сѣв.-американской гражданской войны. Принимавшія въ немъ участіе 11 бригадъ арміи Уніонистовъ, при наличномъ составѣ въ 30.000 чел., потеряли 4.000 чел. мѣся, чѣмъ въ 4 ч. времени; изъ нихъ корпусъ М. Кука одинъ потерялъ 3.000 чел. Конфедераты, въ трехъ дивизіяхъ коихъ подь ружьемъ было 25.000 чел., потеряли 3.000 чел.

Почти половина арміи Уніонистовъ, не разслышавъ ружейной стрѣльбы, и принявъ глухой гулъ орудій за обыкновенную учебную пальбу, не приняли участія въ сраженіи. Вина въ этомъ падаетъ только на генеральный штабъ, который не извѣстилъ своевременно ни главную квартиру, ни сосѣдніе корпуса о положеніи дѣла.

Лѣвый флангъ Буэля былъ разбитъ, но центръ удержался. Съ нимъ и съ корпусомъ Критендена (около 40.000 чел.) Буэль рѣшилъ продолжать сраженіе на слѣдующій день. Тѣмъ временемъ М. Кукъ долженъ былъ перестроировать свой корпусъ.

Браггъ, который созналъ, наконецъ, свою ошибку (раздѣленіе арміи въ виду непріятели) — скрылся ночью. 9 Октября его три дивизіи находились въ Гардсбургѣ. Кирби Смитъ получилъ приказаніе поспѣшно соединиться и выступить еще въ тотъ же день изъ Франкфорга. За нимъ послѣдовалъ Силь. 10-го Браггъ былъ въ Брайантсвилѣ, Кирби Смитъ въ Гардсбургѣ. 11-го вся армія, за исключеніемъ откомандированныхъ частей (ок. 30.000 чел.), была сосредоточена въ Брайантсвилѣ. Удержаніе завоеванной части Кентуки становилось невозможнымъ въ виду превосходства силъ противника, а при позднемъ времени года прикрыть отвозъ огромной добычи медленнымъ отступле-

ніемъ слѣдовало еще до наступленія осеннихъ дождей, которые дѣлали почти непроѣзжими немногіе имѣвшіеся пути.

Буэль переправился черезъ Чеплингъ-риверъ и двинулся въ Данвилъ, гдѣ онъ ожидалъ Силья, чтобы форсировать Дукъ-риверъ. 11-го прибылъ Силь. Франкфортъ былъ занятъ изъ Луизвилля одной резервной дивизіей.

Браггъ выступилъ 13 Октября, чтобы очистить Кентуки. Посредствомъ высланныхъ впередъ конвоевъ этапные пункты были снабжены жизненными припасами. Отступление шло быстро, тогда какъ армія Уніонистовъ могла слѣдовать лишь отдаленно по опустошенной реквизиціями странѣ.

Отступление Конфедератовъ шло черезъ Ланкастеръ, М. Вернонъ, Лондонъ, Барбурсвилъ на Ноксвилъ. 26 Октября армія перешла черезъ Кумберлендъ-гэпъ.

Буэль слѣдовалъ отъ Данвилля корпусами Критендена и М. Кука черезъ Стенфордъ, корпусомъ Джильберга черезъ Брайантсвилъ, Ланкастеръ и М. Вернонъ. У Сомерсета и Лондона преслѣдованіе остановилось. Дурная погода сдѣлала дороги почти непроходимыми, кромѣ того, изъ продовольственныхъ соображеній, необходимо было приблизиться къ возстановленной тѣмъ временемъ желѣзной дорогѣ Луизвилль-Нашвилль. Главныя силы арміи Уніонистовъ прибыли въ концѣ Октября къ Нашвиллю. Буэль былъ окончательно лишенъ командованія арміей. Его преемникомъ былъ генералъ Розкрэнсъ.

Браггъ въ Ноябрьѣ двинулся съ арміей отъ Ноксвилля черезъ Чатанугу въ Мурфрисборо, гдѣ занялъ зимнія квартиры. Послѣ этого въ концѣ Декабря между обѣими арміями произошло сраженіе при Мурфрисборо.



# СРАЖЕНІЕ ПРИ ПЕРРИВИЛЬ

8 Октября 1862 г.

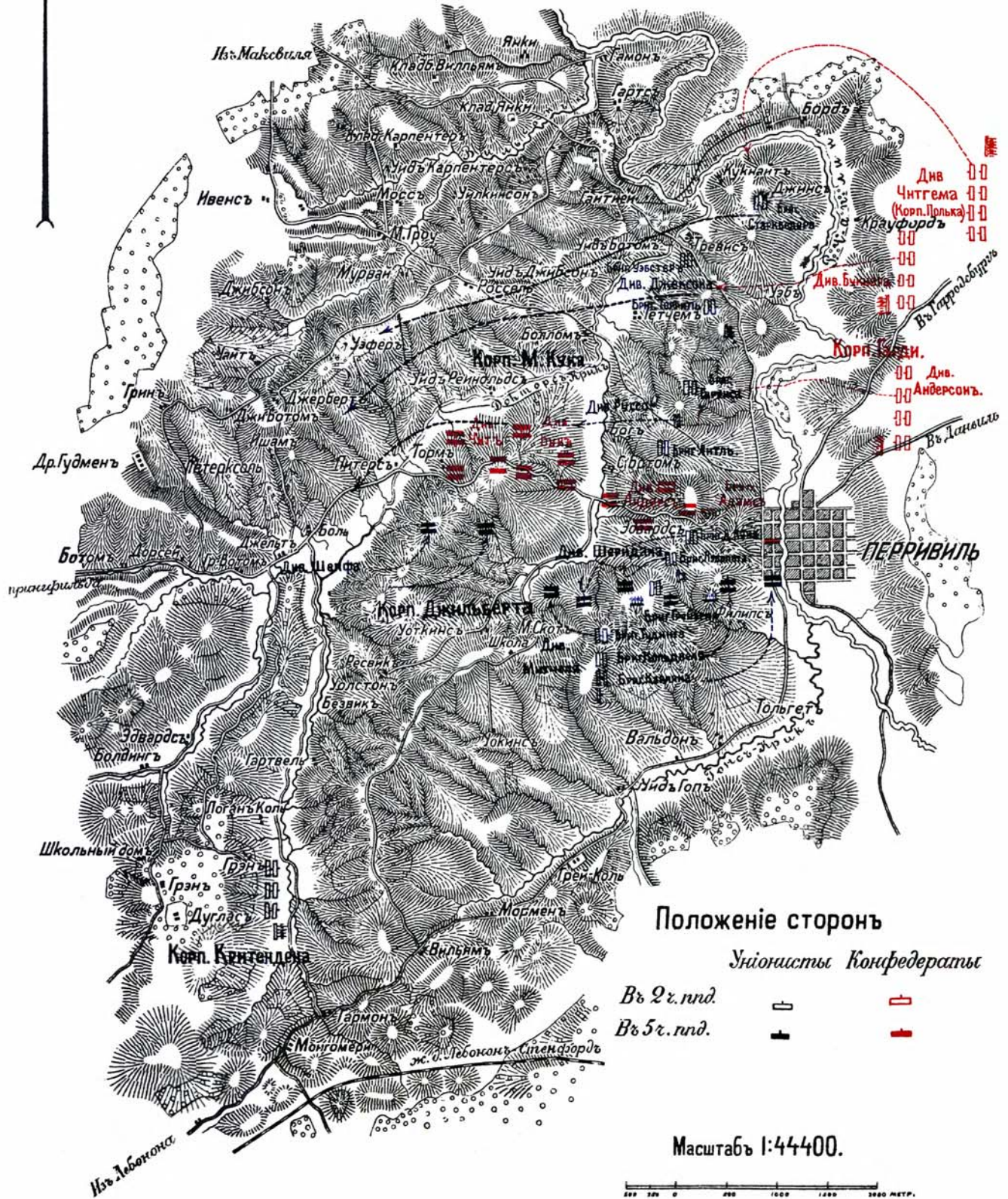

Лит. П. ГОЛКЕ СЛБ.

Атласъ сраж. 1861-65 г. въ Сѣв. Америкѣ, № 4½.



Эскизъ № 2.

Уніонисты Конфедераты  
Масштабъ 1:1666000.

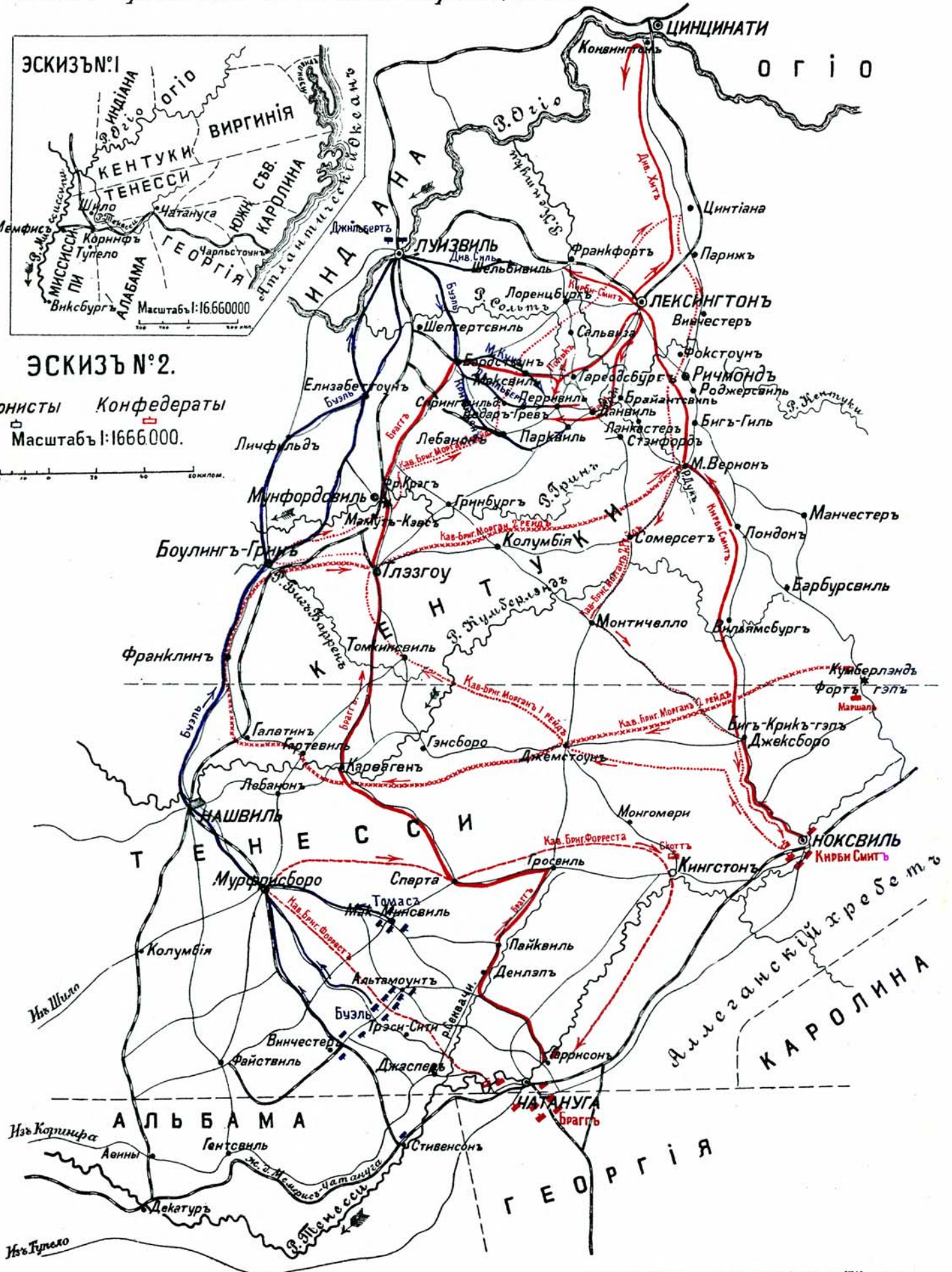

# Сраженіе при Кениггрецѣ

3 Іюля 1866 г.

## I. Сраженіе до 11 ч. утра

(См. планъ сраженія А.).

### Введеніе

(См. эскизы № 1 и 2).

### Ходъ событій отъ середины Іюня до 1 Іюля.

(См. эскизъ № 1).



Со стороны австрійцевъ къ срединѣ Іюня закончено было развёртыванье И.-К. Сѣверной арміи въ Моравіи въ составѣ 6-и корпусовъ, 3-хъ резервныхъ кавалерійскихъ дивизій и армейскаго артиллерійскаго резерва. Одна легкая кавалерійская дивизія стояла въ Силезіи, 1 корпусъ и 1 легкая кавалерійская дивизія—въ Богеміи. Королевскій Саксонскій корпусъ былъ сосредоточенъ у Дрездена и началъ 17 Іюня марши для соединенія съ австрійской арміей.—Въ этотъ день командующій сѣверной арміей, фельдцейхмейстеръ Риттеръ фонъ **Бенеденъ**, рѣшился выступить въ Богемію, такъ какъ свѣдѣнія о непріятелѣ позволяли надѣяться на свосвременное достиженіе позиціи Іозефштадтъ-Милетинъ. Выступленіе это начато въ этотъ самый день.

26 Іюня вечеромъ части Сѣверной арміи стояли: 1-я рез. кав. дивизія—у Скалица и къ 3. отъ него, 10-ый корпусъ—между Яромержемъ и Праузницемъ, 4-ый корпусъ—у Ланжау,

3-й корпусъ—у Кениггреца на правомъ берегу Эльбы  
6-й корпусъ—у Опочно,  
2-й корпусъ—у Зенфтенберга,  
8-й корпусъ—у Тыништа,  
2-я легкая кав. дивизія—у Зенфтенберга,  
3-я рез. кав. дивизія—у Вильденшверта,  
2-я рез. кав. дивизія—у Гогенмаута и Цереквица,  
армейскій артил. резервъ—у Лейтомышля.  
Подъ начальствомъ кронпринца **Альберта** Саксонскаго стояли на верхнемъ Изерѣ:

саксонскій корпусъ,  
австрійскій 1-й корпусъ и  
1-я легкая кав. дивизія.

Со стороны пруссаковъ въ срединѣ Іюня были собраны: Эльбская армія—подъ начальствомъ генерала-отъ-инфантеріи **Герварта фонъ Биттенфельда**—вокругъ Торгау;

1-я армія подъ начальствомъ генерала-отъ-кавалеріи, принца **Фридриха-Нарла**—у Герлица,

II-я армія подъ начальствомъ генерала-отъ-инфантеріи кронпринца **Фридриха-Вильгельма** Прусскаго — на Нейсѣ между Бригомъ и Пачкау.

Эльбская армія вступила въ Саксонію. Страна была оккупирована и занята ландверными войсками, такъ что арміей этой можно было располагать для вступленія въ Богемію. Она была подчинена начальству 1-й арміи.

22 Іюня главнымъ начальствомъ арміи въ Берлинѣ дано было приказаніе арміямъ вступить въ Богемію и искать

соединенія въ направленіи на Гичинь. Вслѣдствіе этого:

Эльбская армія выступила изъ Дрездена и достигла 25 Іюня Габеля чрезъ Штольпенъ и Румбургъ;

І-я армія сосредоточилась 22 Іюня въ Саксонской Верхней Лузаціи, вступила оттуда въ Богемію, каждой дивизіей по огдѣльной дорогѣ, и 25-го сосредоточилась въ Рейхенбергѣ.

Отъ ІІ-й арміи должны были выступить:

1-й корпусъ—чрезъ Либау и Траугенау въ Арнау, гвардейской корпусъ—чрезъ Нейроде, Браунау и Эйпель въ Кенигингофъ,

5-й корпусъ—чрезъ Глацъ, Рейнерцъ и Находъ въ Градлицъ, и

6-й корпусъ долженъ былъ расположиться въ графствѣ Глацъ фронтомъ на Ю., чтобъ прикрыть тылъ и флангъ арміи.

Фельдцейхмейстеръ, Риттеръ фонъ Бенедекъ, 26 Іюня отдалъ приказаніе двинуть 27 Іюня для прикрытія дальнѣйшаго развертыванія арміи между Яромержемъ и Милетиномъ:

6-й корпусъ—къ Скалицу съ авангардомъ на Находъ и 10-й корпусъ—къ Траугенау, также съ выдвиненіемъ авангарда.

Такъ какъ прусская ІІ армія продолжала наступленіе то 27 Іюня произошло сраженіе у Находа (Высоковъ), въ которомъ австрійскій 6-й корпусъ былъ разбитъ прусскимъ 5-мъ корпусомъ; далѣе—въ тотъ же день—сраженіе у Траугенау между австрійскимъ 10-мъ и прусскимъ 1-мъ корпусомъ, имѣвшее послѣдствіемъ отступленіе послѣдняго корпуса на Либау.

28-го числа австрійскій 8-й корпусъ долженъ былъ вернуться у Скалица въ первой линіи; 6-й корпусъ долженъ былъ составить его резервъ, а 10-й корпусъ—отойти отъ Траугенау на Праузницъ. Въ этотъ день произошло сраженіе при Скалицѣ, въ которомъ австрійскій 8-й корпусъ потерпѣлъ пораженіе отъ прусскаго 5-го корпуса, и сраженіе при Ней-Рогницѣ (Сооръ), гдѣ австрійскій 10-й корпусъ былъ разбитъ прусскимъ гвардейскимъ корпусомъ.

29 и 30 Іюня австрійская Сѣверная армія должна была двинуться на встрѣчу прусской І-й и Эльбской арміямъ, при чемъ 4-й и 10-й корпуса должны были составить аррьергардъ. Однако, вечеромъ 28 Іюня, вслѣдствіе событій этого дня, намѣреніе это оказалось неисполнимымъ. Поэтому отдано было приказаніе о сосредоточеніи арміи на Эльбѣ между Яромержемъ и Милетиномъ. Маршъ къ югу, который, въ силу этого приказанія, пришлось совершить 10-му корпусу отъ Нейшлоса, куда послѣдній отошелъ послѣ сраженія у Ней-Рогница, привелъ 29 іюня къ сраженію у Кенигингофа, въ которомъ части 10-го корпуса сражались противъ частей прусскаго гвардейскаго корпуса. Въ тотъ-же день

было сраженіе также у Швейншеделя, гдѣ прусскій 5-й корпусъ атаковалъ австрійскій 4-й корпусъ, который къ вечеру отошелъ на Яромержъ.

Во время этихъ событій въ австрійской главной арміи, армейской группѣ кронпринца Саксонскаго было дано приказаніе главнокомандующимъ удержатъ во что бы то ни стало Турнау и Мюнхенгретцъ. Такъ какъ прусская І и Эльбская арміи наступали на Гичинь, то произошли слѣдующіе бои, неблагоприятные для австрійскаго оружія:

24 Іюня—у Гюнервассера, Бемишъ-Айха, Сихровъ и Подола.

28 Іюня—у Мюнхенгретца, въ ночь на

29 Іюня—у Подкоста,

29 Іюня—у Гичина.

Такимъ образомъ въ бояхъ, происходившихъ до 29 Іюня, сражались пять корпусовъ австрійской арміи и саксонскій корпусъ. Общая потеря доходила до 30000 чел., 1300 лошадей и 16 орудій. Всѣ корпусы были утомлены стычками.—Со стороны пруссаковъ потери доходили до 7000 чел. и 400 лошадей. Утромъ 30 Іюня австрійскій 2-й корпусъ, достигшій уже линіи развертыванія и ставшій бивакомъ къ СЗ. отъ Яромержа, былъ поднятъ по тревогѣ. Въ продолженіи нѣсколькихъ часовъ до и послѣ обѣда происходила безрезультатная канонада, а далѣе къ СЗ.—незначительная форпостная стычка.

Со стороны пруссаковъ король выѣхалъ утромъ 30 Іюня изъ Берлина къ арміи въ Богемію. Во время пути въ полдень было отдано по телеграфу приказаніе:

ІІ-й арміи—держаться на лѣвомъ берегу верхней Эльбы, І-й арміи—наступать безъ промедленія на Кенигретцъ и Эльбской арміи—атаковать болѣе значительныя силы неприятеля на правомъ флангѣ наступленія І-й арміи и отбѣснить ихъ отъ главныхъ силъ противника.

## Положеніе сторонъ вечеромъ 30 Іюня.

(См. эскизъ № 2).

### А в с т р і й ц ы .

4-й корпусъ—между Яромержемъ и Салнай,  
2-й корпусъ—Салнай,  
1-я рез. кав. дивизія—на высотѣ къ В. отъ Салнай, фронтомъ на В.,

2-я легкая кав. дивизія—справа и сзади вышеназванныхъ,

8-й корпусъ—у Кашова,

6-й корпусъ—у Себоѣда и Либталя,

армейскій артил. резервъ—у Себоѣда,

10-й корпусъ—между Либталемъ и Штерномъ,

3-я рез. кав. дивизія—у Милетина,

2-я рез. кав. дивизія—къ С. отъ Дубенца.

3-й корпусъ—у Милетина;

изъ армейской группы кронпринца Саксонскаго, отступавшей отъ Гичина:

1-й корпусъ—у Садовы,

саксонскій корпусъ—у Смидара,

главная квартира арміи—Дубенецъ.

## П р у с с а к и.

### Эльбская армія.

14-я дивизія—Сѣдлишть,  
15-я дивизія—Дегеништь,  
16-я дивизія—Рокитау,  
гвардiйская ландверная дивизія—далѣе къ З. на Изерф.

### I Армія,

8-я дивизія—Милповесь и Бутовесь,  
7-я дивизія—Конечхлумъ,  
6-я дивизія—Хотецъ,

5-я дивизія—Аулибиць.  
кавалерійскій корпусъ—Робоусть и Дворецъ,  
2-й корпусъ—Гичинъ и Подградъ.

### II Армія.

гвардейскій корпусъ: 1-я дивизія—  
Кенигингофъ, 2-я дивизія—Ней-Реттендорфъ,  
5-й корпусъ—Градлицъ,  
6-й корпусъ—Бржиць,  
1-й корпусъ—Пильникау,  
кавалерійская дивизія—Дейчъ—Праузниць.

Неблагопріятное положеніе австрійской Сѣверной арміи, обусловленное обхватывающимъ наступленіемъ прусскихъ армій, побудило фельдцейхмейстера Риттеръ фонъ Бенедика начать **отступленіе на Нениггрецъ**. Согласно приказанію, отданному въ 3 ч. пополудни на 1 Іюля, въ 1 ч. ночи должны были выступить:

3-й и 10-й корпуса, затѣмъ 3-я резервная и 1-я легкая кав. дивизіи, въ случаѣ, если послѣдняя уже присоединилась къ арміи,—черезъ Б. Бюрглицъ, Цереквиць и Садову на Липу;

6-й корпусъ, а за нимъ 2-я рез. кав. дивизія—черезъ Дубенець, Хогѣборекъ, Жижеловесь и Горженовесь на Вшестаръ;

8-й, а также 4-й корпусъ и армейскій артил. резервъ (послѣдній—между обоими корпусами)—черезъ Личиць, Вельховъ, Незнашовъ, Рачиць и Сендражницъ на Недѣлишть.

1-я рез. кав. дивизія, 2-й корпусъ и 2-я легкая кав. дивизія—черезъ Салнай и Езбинъ на Тротину. Обозъ приказано выслать впередъ безъ замедленія въ направленіи марша. Главной квартирѣ арміи—расположиться на 1 Іюля вблизи Кениггреца.

Армейская группа кронпринца Саксонскаго должна была стремиться къ соединенію.

Марши были исполнены согласно приказанію, но были очень утомительны, такъ какъ дороги вслѣдствіе дождей размокли; кромѣ того обозъ не могъ достаточно опередить войска, и нѣкоторыя части арміи были направлены по од-

ной и той же линіи. Саксонскій корпусъ, отступавшій отъ Смидара, прибылъ къ Неханицу, Лубно и Н. Пржиму.

Со стороны пруссаковъ 1-го Іюля при дальнѣйшемъ наступленіи прибыли:

### Эльбской арміи:

15-я дивизія—Чешовъ,  
14-я дивизія—Жеретиць,  
16-я дивизія—Гичиновесь,  
гвардейская ландв. дивизія оставалась на Изерф;

### 1-й арміи:

кавалерійская дивизія Ганна—Лисковиць.  
кав. дивизія Альвенслебена—Башницъ,  
8-я дивизія—Гутвассеръ,  
7-я дивизія—Горжиць,  
6-я дивизія—Добешъ,  
5-я дивизія—Милетинъ.  
3-я дивизія—Ауѣздъ,  
4-я дивизія—Востромержъ,  
главная квартира арміи—Камениць.

### II-й арміи:

1-й корпусъ—Праузниць,  
6-й корпусъ—Градлицъ,  
кав. дивизія—Нейштадтль,  
гвардейскій корпусъ оставался 1-й дивизіей—у Кенигингофа, 2-й—у Ней-Реттендорфа,  
5-й корпусъ—Градлицъ,  
главная квартира арміи—Кенигингофъ,  
главная квартира Короля расположилась въ замкѣ Сихровъ.

## Положеніе дѣлъ вечеромъ 2 Іюля

(См. эскизъ № 2).

### Австрійцы:

2-я легкая кав. дивизія:  
форпосты отъ Эльбы до ручья Тротина, главные силы—къ С. отъ Тротины;

### 8-й корпусъ:

форпосты отъ ручья Тротина до Горженовесь,

бригада Вебера—между Горженовесь и Недѣлиштомъ,  
бригады Рота и Шульца—къ Ю. отъ Недѣлишта.

### 2-й корпусъ:

бригада Генрикеца и  
корпусный артил. резервъ—у Тротины, .

бригады герц. Виртембергскаго и Сафрана—къ СВ.,  
бригада Тома съ одной батареей корпуснаго артил.  
резерва—къ СЗ. отъ Сендражица,

6-й уланскій полкъ— между бригадами герц. Виртем-  
бергскаго и Генрикеца.

#### 4-й корпусъ:

бригада Бранденштейна: форпосты отъ Горжновесъ  
до руч. Быстрица у Бенатека, главныя силы—у Масловѣда,  
бригады эрцгерцога Иосифа, Пека и Флейш-  
гакера и 7-й гусарскій полкъ—къ В. отъ Недѣлишта.

#### 3-й корпусъ:

бригады Бенедекка и Аппиано—къ С. отъ шоссе на  
Кениггрець у Липы,

бригада Прохаска—къ Ю. отъ нея,

бригада Кирхсберга— между Липой и Садовой,

корпусный артил. резервъ съ двумя эскадронами  
9-го уланскаго полка—въ Хлумѣ и къ В. отъ него,

3-я рез. кав. дивизія—Ниж. Догалиць.

#### 10-й корпусъ,

бригады Кнебеля и Вимпфена—къ Ю. отъ Липы,  
бригада Монделя, усиленная остатками бригады Гри-  
вичича до II-и б.—новъ, у Хлума;

6-й корпусъ сосредоточень у Вшестара.

#### Салсонскій корпусъ:

1-я дивизія—Лубно,

2-я дивизія—Ниж. Пржимъ,

конная дивизія—къ В. отъ Неханица, между дорогами  
на Градекъ и Лубно;

форпосты отъ Ст.-Неханица черезъ Кунчиць, Гомиле и  
Радиковиць;

#### 1-й корпусъ:

четыре бригады— у Куклены,

бригада Рингельсгейма—къ Ю. отъ Плотишта, вблизи  
Кениггрецкаго вокзала;

1-я легкая кав. дивизія— между Стежеръ и Кукленой,

2-я резервн. кав. дивизія— къ ЮВ. отъ Вшестара,

1-я резервн. кав. дивизія—у Лохеница,

армейскій артил. резервъ, подъ прикрытіемъ 2-го  
уланскаго полка,—къ В. отъ Недѣлишта,

главная квартира арміи—въ Кениггрець.

Еще до полудня 2 Іюля фельдцейхмейстеръ, Риттеръ фонъ  
Бенедекъ, созвалъ высшихъ начальниковъ въ главную квар-  
тиру, обсудилъ съ ними вопросы, касающіеся внутренней  
службы, рекомендовалъ ревностное соблюденіе охранитель-  
ной службы посредствомъ дальнихъ развѣдокъ и вмѣстѣ  
съ тѣмъ выразилъ намѣреніе дать арміи въ ея настоящемъ  
расположеніи нѣсколько дней отдыха.—Въ теченіе дня и  
въ ночь на 3 Іюля были построены инженерными вой-  
сками и пѣхотными пионерами слѣдующія батареи (см. планъ  
сраженія):

I—къ С. отъ Недѣлишта,

II и III—на высотахъ къ З. отъ I,

IV—у сѣвернаго выхода изъ д. Хлумъ,

V—къ СЗ. отъ послѣдняго пункта,

VI и VII—на возвышенности къ ЮВ. отъ Липы.

Лѣсъ къ В. отъ Липы былъ приспособленъ къ оборонѣ  
посредствомъ засѣкъ, батареи I, III, IV и V усилены стрѣл-  
ковыми окопами.—Утромъ 3 Іюля были приспособлены къ  
оборонѣ еще западный фронтъ Липы, Хлума, Н.-Пржима и  
Проблуса, а также западная и южная опушки Бржиз-  
скаго лѣса.

## П р у с с а к и.

#### Эльбская армія:

авангардъ—Смидаръ,

15-я дивизія—Лгота,

14-я дивизія,—Хотелиць,

16-я дивизія—Гох-Веселы,

гвардейская ландверная дивизія—Копыльно,

главная квартира арміи—Гох-Веселы;

I и II арміи:—какъ вечеромъ 1 Іюля;

главная квартира короля—Гичинъ.

## Диспозиція на 3 Іюля.

(См. эскизъ № 2 и планъ сраженія).

## А в с т р і й ц ы.

Согласно приказанію по арміи, отданному 2 Іюля въ 4 ч.  
пополуночи, армія должна была оставаться 3 Іюля въ своихъ  
лагеряхъ. Пунктами возможной переправы черезъ Эльбу  
были указаны мосты, частью существующіе, частью предпо-  
ложенныя къ постройкѣ, выше и ниже Кениггреца. Про-  
ходъ черезъ крѣпость Кениггрець былъ запрещенъ. Боль-  
шой обозъ долженъ былъ быть отправленъ навадъ въ ночь  
на 3 Іюля. Такъ какъ дальнѣйшія донесенія, полученныя  
до вечера, сообщали о близости непріятельскихъ передовыхъ

войскъ, вслѣдствіе чего на слѣдующій день слѣдовало ожи-  
датель атаки, то въ 11 ч. ночи отдана была общая

#### Диспозиція къ сраженію,

которая уже въ 2 ч. ночи была доставлена курьерами  
высшимъ начальникамъ. Существеннѣйшіе пункты ея со-  
стояли въ слѣдующемъ:

Полученныя сегодня донесенія сообщаютъ, что зна-



чительныя массы непріятельскихъ войскъ стоятъ въ окрестностяхъ Нейбидшова и Смидара къ Горжицу. Между нашими и непріятельскими передовыми войсками произошли уже у Кобилицы и Сухи стычки. Судя по положенію непріятеля, на завтра можетъ послѣдовать атака, направленная прежде всего противъ королевскаго Саксонскаго корпуса. На этотъ случай я приказываю слѣдующее:

Кор. Саксонскій корпусъ занимаетъ высоты Пововицъ и Тржесовець, слегка отодвинувъ назадъ лѣвый флангъ и прикрываясь своей кавалеріей. Впереди фронта этой позиціи слѣдуетъ выставить только передовыя войска. Влѣво отъ нея и нѣсколько назадъ, на крайнемъ лѣвомъ флангѣ у Проблуса и Пржима, должна стать на соответствующей мѣстности 1-я легкая кав. дивизія.

10-й корпусъ располагается вправо отъ Саксонскаго корпуса, а вправо отъ 10-го корпуса

3-й корпусъ, который занимаетъ высоты Липы и Хлума; 8-й корпусъ долженъ служить поддержкой Саксонскому корпусу, и стать позади-его.

Не названнаго здѣсь войска, пока атака касается нашего лѣваго фланга, должны быть лишь наготовѣ. Если же атака противника приметъ болѣе обширные размѣры и будетъ направлена противъ нашего центра или праваго фланга, тогда вся армія переходитъ въ боевой порядокъ согласно нижеслѣдующему:

4-й корпусъ выстраивается правѣе 3-го корпуса на высотахъ между Хлумомъ и Недѣлиштомъ,

2-й корпусъ—на крайнемъ правомъ флангѣ возлѣ 4-го, 2-я легкая кав. дивизія передвигается за Недѣлишгъ и остается тамъ въ готовности,

6-й корпусъ собираетъ на высотахъ Вшестара,

1-й корпусъ идетъ къ Росницу,—оба корпуса въ сосредоточенномъ порядкѣ.

1-я и 3-я резервныя кав. дивизіи переходятъ на Свѣты, 2-я—къ Бржизѣ.

При второмъ предположеніи общей атаки, 1-й и 6-й корпуса, пять кавалерійскихъ дивизій и армейскій артил. резервъ (изъ нихъ послѣдній располагается позади 1-го и 6-го корпусовъ) составляютъ резервъ арміи и остаются въ моемъ исключительномъ распоряженіи.

Завтра утромъ вся армія должна ожидать сраженія. Первый атакованный корпусъ тотчасъ сообщаетъ объ этомъ ближайшимъ по этой диспозиціи корпусамъ, которые со своей стороны посылаютъ полученное сообщеніе дальше.

8-й корпусъ выступаетъ безъ промедленія изъ своего лагеря. Онъ высылаетъ впередъ въ главную квартиру Саксонскаго корпуса офицера, который, смотря по положенію дѣла (началось ли уже сраженіе, или еще только предстоитъ) спѣшить на встрѣчу 8-му корпусу и вести его на назначенное ему мѣсто позади Саксонскаго корпуса. Если жъ атаки противника не будетъ предвидѣться, то 8-му корпусу занять назначенный ему лагерь у Харбузица.

Я буду находиться, въ случаѣ, если будетъ атакованъ только лѣвый флангъ арміи, на этомъ флангѣ,—въ случаѣ же общаго сраженія,—на высотѣ Хлумъ.

Если армія принуждена будетъ отступить, то отступать по дорогѣ черезъ Голицъ на Гогенмаугъ, обходя крѣпость

2-й и 4-й корпуса должны тотчасъ по полученіи сего приказанія начать постройку понтонныхъ мостовъ черезъ Эльбу, а именно: 2-й корпусъ—двухъ мостовъ между Лохеницемъ и Пшедмержицемъ, 4-й корпусъ—также двухъ мостовъ у Плацка. Недостающій для этого матеріалъ долженъ быть доставленъ экипажами 6-го батальона. Если понадобится устроить пути сообщенія къ мостамъ, то таковые устроить. Піонеры 1-го корпуса должны тотчасъ перекинуть мостъ черезъ Адлеръ у Свинара. Исполненіе этого распоряженія должно происходить по устнымъ и письменнымъ указаніямъ офицеровъ, которые должны указать и мѣста, выбранныя для мостовъ.

Распоряженія на случай отступленія послѣдуютъ завтра.

## П р у с с а к и.

Предполагали австрійскую армію расположенной позади Эльбы, съ крѣпостями Юзефштадтъ и Кениггрець на флангахъ, и желали добыть объ этомъ ближайшія свѣдѣнія. Съ этимъ намѣреніемъ данъ былъ слѣдующій

### Приказъ главной квартиры короля.

Генераль-отъ-инфантеріи фонъ Гервартъ направится на Хлумецъ, чтобы наблюдать на Прагу и обезпечить за собой переправы черезъ Эльбу, у Пардубица.

Прочіе корпуса I арміи двигаются къ линіи Нейбидшовъ-Горжиць, а одинъ отрядъ лѣваго фланга на Садову для рекогносцировки линіи Эльбы Кениггрець—Юзефштадтъ. Если впереди этой линіи окажутся значительныя боевыя силы противника, то атаковать послѣднія тотчасъ въ возможно превосходномъ числѣ.

1-й армейскій корпусъ наступаетъ черезъ Милетянъ на Бюрглицъ и Цереквиць для наблюденія на Юзефштадтъ и долженъ прикрывать движеніе II арміи вправо, если таковое будетъ приказано сдѣлать. Прочіе корпуса II арміи остаются

3 Юля еще на лѣвомъ берегу Эльбы и должны рекогносцировать на Аупу и Метау.

Донесенія объ условіяхъ мѣстности и положеніи противника должны быть тотчасъ направлены сюда. Если изъ таковыхъ окажется, что концентрическая атака обѣихъ армій на главныя силы противника, предполагаемая между Юзефштадтомъ и Кениггрецемъ, натолкнется на елишкомъ большія затрудненія, или что австрійская армія вообще уже покинула эту мѣстность, то слѣдуетъ продолжать общее движеніе въ направленіи на Пардубиць. II армія должна тотчасъ обдумать, какъ обезпечить продовольствіе на этомъ маршѣ. Штабы обѣихъ армій должны каждый вечеръ высылать офицеровъ въ главную квартиру короля для полученія приказаній.

### Приказаніе принца Фридриха Карла по I-й арміи.

Раньше, чѣмъ приведено было въ исполненіе приказаніе главной квартиры короля, въ главной квартирѣ I арміи получены были нѣкоторыя донесенія, которыя выяснили дѣй-

ствительное положение австрийской армии. Вследствие этого принцъ въ 9 ч. вечера отдалъ слѣдующее приказаніе:

І армія устраивается завтра утромъ на разсвѣтѣ для боя противъ позиціи на Быстрицѣ у Садовой, на дорогѣ Горжиць—Кениггрець.

Дивизія Горна (8-я) станеть въ 2 ч. ночи на позиціи у Миловица.

Дивизія Франзески (7-я) двинется черезъ Б.-Горжиць на Церквица и станеть въ 2 ч. ночи на позиціи у тамошняго замка.

Дивизія Манштейна (6-я) и Тюмплинга (5-я) выступятъ подъ начальствомъ генерала фонъ-Манштейна въ 1 ч. 30 м. ночи и станутъ въ резервѣ къ Ю. отъ Горжица, — дивизія Манштейна къ В., дивизія Тюмплинга—къ З. отъ дороги Горжиць-Кениггрець. Надѣюсь, что къ 3 час. ночи обѣ дивизіи достигнутъ своихъ резервныхъ позицій.

2-й корпусъ двинется одной дивизіей на Пишанекъ, другой—на Бержишканъ. Обѣ дивизіи должны находиться въ этомъ расположеніи въ 2 ч. ночи.

Кавалерійскій корпусъ на разсвѣтѣ сѣдлаетъ коней и остается на своихъ бивакахъ въ готовности.

Армейская резервная артиллерія продвинется до Горжица, а именно: резервная артиллерія 3-го корпуса—по обѣ стороны дороги Горжиць-Милегинъ, резервная артиллерія 4-то корпуса—по обѣ стороны дороги Горжиць-Гичинъ.

Генераль-отъ-инфантеріи ф. Гервартъ двинется съ возможно большимъ количествомъ своихъ войскъ на Неханицъ и вступитъ туда, какъ можно раньше.

Е. К. В. Кронпринцъ приглашается стать однимъ или двумя корпусами противъ Иозефштадта, другимъ корпусомъ—идти на Б.-Бюрглицъ.

Войска должны какъ можно скорѣй вступить въ связь между собой, а также съ войсками генерала-отъ-инфантеріи фонъ Герварта на правомъ флангѣ и со II арміей—на лѣвомъ.

Я съ разсвѣта буду находиться у Миловица.

(Дальнѣйшія распоряженія касались порядка слѣдованія обоза).

#### Письмо принца Фридриха-Карла къ кронпринцу (въ 9 час. 45 м. веч.).

Е. В. Королемъ сообщено мнѣ о порученіи Вашему Королевскому Высочеству произвести завтра, 3 Юля, рекогносцировку на Аупу и Мстау. Но такъ какъ рекогносцировка, произведенная сегодня въ эту сторону и соотвѣтствующія донесенія передовыхъ войскъ выяснили, что у Садовой и Липы, у дороги изъ Горжица на Кениггрець, сосредоточены очень значительныя непріятельскія силы, выдвинувшія свой авангардъ до Дуба, то я имѣю намѣреніе завтра, 3 Юля, атаковать противника и отгнать его, согласно данному мнѣ порученію, къ Эльбѣ. Въ виду же того, что и отъ Иозефштадта значительныя силы непріятельскихъ войскъ перешли на правый берегъ Эльбы, то я вижу въ этомъ только намѣреніе послѣднихъ, въ случаѣ наступленія моего на Кениггрець, дѣйствовать противъ моего лѣваго фланга. Подобная диверсія принудила бы меня раздѣлить мои силы вследствие чего я не могъ бы вполне достигнуть желаемой цѣли—уничтоженія непріятельскаго корпуса. Поэтому прошу В. К. Высочествомъ сообразовывать завтра, 3 Юля, наступать для обезпеченія моего лѣваго фланга съ однимъ гвардейскимъ корпусомъ—(или съ большими силами) черезъ Ке-

нигингофъ въ направленіи на Иозефштадтъ по правому берегу Эльбы. Тѣмъ болѣе прошу Васъ объ этомъ, что съ своей стороны не могу рассчитывать на своевременное прибытіе корпуса фонъ-Бонина вследствие дальняго разстоянія, и что съ другой стороны предполагаю, что В. К. Высочество при завтрашней рекогносцировкѣ не натолкнетесь на значительныя непріятельскія силы. Присовокупляю къ сему, что мой лѣвый флангъ будетъ находиться у Б.-Горжица и Церквица.

#### Приказаніе принца Фридриха-Карла генералу фонъ Герварту.

І армія устраивается завтра на разсвѣтѣ для боя противъ позиціи на Быстрицѣ у Садовой, на дорогѣ Горжиць-Кениггрець. Генераль фонъ-Гервартъ двинется со всѣми войсками, которыми можетъ располагать, на Неханицъ и прибудеть туда, какъ можно раньше. Я буду находиться въ началѣ у Миловица.

#### Диспозиція генерала фонъ Герварта.

(На основаніи вышеприведеннаго приказанія, полученнаго въ 12 ч. н.).

Австрийцы занимаютъ еще линію Быстрицы и дорогу Горжиць-Дубъ-Кениггрець.

І армія завтра на разсвѣтѣ атакуеть на этой дорогѣ,—Эльбская армія наступаетъ въ общемъ направленіи на Неханицъ и противъ лѣваго фланга непріятели.

Дивизіи выступаютъ въ 3 ч. ночи, берутъ съ собой только зарядные ящики, повозки съ медикаментами и пустыя повозки съ соломой для раненныхъ, оставивъ всѣ остальные экипажи на мѣстахъ биваковъ дивизій.

Авангардъ Шелера идетъ черезъ Скрживанъ, Кроликъ и Кобилицъ на Неханицъ.

Дивизія Канштейна (15-я)—черезъ Нейбидшовъ, Празекъ на Неханицъ, занимаетъ Нейбидшовъ до прибытія дивизіи Розенберга и обезпечиваетъ правый флангъ. Патрули на Хлумецъ.

Дивизія Мюнстера (14-я) выступаетъ въ 3 ч. 30 м., переправляется у Смидара черезъ Яворку и идетъ черезъ Подолибъ на Лодинъ, откуда она, смотря по обстоятельствамъ, или направляется на Мшанъ, или продолжаетъ движеніе черезъ Суку или на Неханицъ.

Дивизія Эцеля (16-я) идетъ черезъ Смидаръ и слѣдуетъ по дорогѣ авангарда Шелера.

Резервная артиллерія выступаетъ въ 3 ч. 30 м. н., слѣдуетъ сперва за дивизіей Эцеля, затѣмъ, сообразно результатамъ ранѣе предпринятой рекогносцировки путей, по возможности за дивизіей Мюнстера на Неханицъ, вообще за дивизіей Эцеля.

Дивизія Розенберга идетъ на разсвѣтѣ отъ Копыльно на Нейбидшовъ.

Главная квартира идетъ съ авангардомъ.

#### Сообщеніе изъ главной квартиры короля во II-й арміи.

Послѣ того, какъ принцъ Фридрихъ-Карлъ отдалъ распоряженія на 3 Юля, начальникъ штаба I арміи, генераль-лейтенантъ фонъ Фойхтсъ-Ретцъ, отправился въ Гичинъ, чтобы донести въ главной квартирѣ короля о полученныхъ сообщеніяхъ и отданныхъ распоряженіяхъ. Послѣ чего оттуда въ 12 ч. н. послано было слѣдующее сообщеніе во II армію:

Вслѣдствіе свѣдѣній, полученныхъ I арміей, непріятель силой около трехъ корпусовъ, которые, однако, могутъ быть еще усилены, продвинулся на участокъ Быстрицы у Садовой и слѣдуетъ ожидать тамъ столкновения съ I арміей завтра на разсвѣтѣ.

Согласно приказанію, I армія стоитъ завтра, 3 Юля, въ 2 ч. двумя дивизіями у Горжица, одной—у Миловица, одной—у Церквица, двумя у Пшанека и Бржншкана, кавалерійскимъ корпусомъ у Гутвассера.

В. К. Высочество соблаговолите тотчасъ принять соотвѣствующія мѣры, чтобъ быть въ состояніи двинуться всѣми силами для поддержки I арміи противъ праваго фланга вѣроятной атаки непріятели, и притомъ вступить въ дѣло возможно скорѣй. Приказанія относительно этого, отданныя сегодня послѣ полудня при другихъ обстоятельствахъ, теперь недѣйствительны.

Указанные въ диспозиціяхъ часы въ Эльбской и въ I арміи не могли въ большинствѣ случаевъ быть соблюдены, такъ какъ приказанія были поздно получены въ дивизіяхъ и марши замедлились также вслѣдствіе темноты и испорченныхъ дождями путей.

Приглашеніе принца Фридриха-Карла кронпринцу вступить однимъ (или болѣе) корпусомъ въ предполагаемый бой I арміи прибыло въ Кенингингофъ въ 2 ч. ночи, гдѣ и рѣшили двинуть 1-й корпусъ для поддержки I арміи. Однако, во время отправленія соотвѣтственнаго приказанія 1-му кор-

пусу прибыло упомянутое уже сообщеніе изъ главной квартиры короля. На основаніи такового кронпринцъ отдалъ въ 5 ч. у. слѣдующее

#### Приказаніе по II арміи.

По полученнымъ здѣсь свѣдѣніямъ сегодня ожидается атака противника противъ I арміи, стоящей у Горжица, Миловица и Церквица. II армія выступитъ для ея подкрѣпленія слѣдующимъ образомъ:

1-й корпусъ идетъ въ двухъ колоннахъ черезъ Забржесъ и Б.-Тротинъ на Б.-Бюрглицъ;

Кавалерійская дивизія слѣдуетъ за 1-мъ корпусомъ туда же;

Гвардейскій корпусъ идетъ отъ Кенингингофа на Гержичекъ и Лготу;

6-й корпусъ—на Вельховъ, откуда выставляеть отрядъ для наблюденія за крѣпостью Іозефштадтъ; назначенная на сегодня демонстрація отменяется;

5-й корпусъ слѣдуетъ два часа спустя послѣ выступленія 6-го корпуса и доходить до Хогѣборека.

Войска выступаютъ какъ можно скорѣе, оставивъ позади багажъ и обозъ, которые будутъ притянуты лишь по особому приказанію главной квартиры арміи.

Это приказаніе было доставлено въ 6 ч. у. гвардейскому и 5-му корпусамъ, тогда какъ 1-й и 6-й корпуса, увѣдомленные раньше, къ этому времени были уже готовы къ выступленію.

Росписаніе войскъ въ сраженіи находится на стр. 8

## Начало сраженія.

(См. планъ сраженія А и эскизъ № 2).

### Поле сраженія.

Пространство между Эльбой и ручьями Быстрица и Тротина представляетъ мѣстность, покрытую небольшими возвышенностями и многочисленными населенными пунктами. Оно вообще легко проходимо для всѣхъ родовъ оружія, но въ это время, вслѣдствіе размягченія почвы, было труднѣе проходимо. Высшіе пункты его лежатъ на линіи Градекъ—Проблусъ—Липа—Хлумъ—Масловѣдъ—Горженевесъ. У послѣдняго пункта, на самомъ высокомъ холмѣ стоятъ два далеко видимыя дерева. Склонъ къ З. и С. короче и круче, къ Эльбѣ—положе.

Пространство между Эльбой и пунктами: Харбузицъ, Росницъ, Вшестаръ, Свѣты и Недѣлиштъ вполне ровно; между Липой и Вшестаромъ шоссе проходитъ по небольшой, со всѣхъ сторонъ командующей лоцинѣ. Высота Хлума и Недѣлиштъ командуется Масловѣдской возвышенностью.

Ручей Быстрица обратился, благодаря предшествовавшимъ сильнымъ ливнямъ, въ довольно значительное препятствіе для марша, не легко проходимое безъ мостовъ.

Ручей Тротина, протекая по болотистой низменности, представляетъ также препятствіе для движенія.

Расположенный къ С. отъ Чашковесъ Свибскій лѣсъ, имѣющій съ В. на З. около 2000, а съ С. на Ю.—нѣсколько болѣе 1000 шаговъ, достигаетъ въ своей срединѣ высоты прочихъ командующихъ точекъ внѣ лѣса и спускается къ Садовой и Масловѣду по узкимъ гребнямъ, тогда какъ южный склонъ положе. Оба склона разорваны оврагами. Западная часть представляетъ высокоствольный лѣсъ, частью листовенный, мѣстами кустарникъ. Восточная часть состоитъ изъ низкорослаго лѣса, въ которомъ сложены были дрова въ многочисленныхъ штабеляхъ, представлявшихъ больше прикрытія, чѣмъ лѣсъ. Восточная опушка высокорослой части лѣса проходитъ чрезъ высшую точку съ С. на Ю.

За исключеніемъ этого лѣса, лѣсовъ Верхне-Пржмискаго и Бржизскаго и нѣсколькихъ меньшихъ лѣсныхъ участковъ, мѣстность въ общемъ доступна обозрѣнію.

## Росписаніе войскъ въ сраженіи при Кениггрецѣ.

### Пруссакн.

Главнокомандующій: **Король Вильгельмъ Прусскій**, Начальникъ Штаба: **Генералъ отъ Инфантеріи ф. Мольтке**. Генераль-Квартирмейстеръ: **Ген.-Маіоръ ф. Подбѣльскій**. Генераль Инспекторъ Артилл.: **Генералъ-Лейтен. ф. Хиндерзинъ**. Генераль Инспект. Инженер корпуса: **Ген.-Лейт. ф. Вассершлебенъ**.

АРМІЯ.	КОРПУСА.	ДИВИЗИИ.	ГРУППЫ.	БРИГАДЫ.	СОСТАВЪ.	Ваталонн.	Знаприм.	Оруд.
<b>3ЛБ-СНАЯ АРМІЯ.</b>			Авангардъ. Г.-м. ф. Шѣдлеръ, командиръ 31-й пѣх. бр-д.	Ген.-Маіоръ ф. Гамелера.	Фуз. 6-въ 17-го и 28-го пѣх. п., 2-й б-въ 33-го Фуз. п., 1-й б-въ 40-го Фуз. п., 2-въ 56 пѣх. п., Фуз. б-въ 69-го пѣх. п., 8-й ст. б-въ, част. 6-го полковн. б-ва.	7	—	—
					6-въ бр-д. г.-м. ф. Дорландъ и 7-я и 1/2 гус. полковн. б-ва.	—	12	—
					Ген.-Маіоръ ф. Гамелера.	4	—	—
					Ген.-Маіоръ ф. Шарваковичъ.	6	—	—
					5-я улан. полкъ.	—	4	—
					7/7 12-фулт. бат., 5/4 4-фулт., 1/6 6-фулт.	—	18	—
					2-я и 3-я роты 7-го полк. б-ва.	—	—	2
					68-я и 26-я пѣх. п.	5	—	—
					Ген.-Маіоръ ф. Клаксаль.	4	—	—
					Ген.-Маіоръ ф. Штарквальдъ.	—	4	—
<b>15.</b>	Главная сила.			Ген.-Маіоръ ф. Клаксаль.	7-я драгун. полкъ.	—	—	—
					5/6 12-фулт. бат., 7/6 6-фулт. бат., 7/6 4-фулт. бат.	—	18	—
					8-й аркадер. п., Поневисскій там. дивизион. полкъ.	—	7	—
					Два 4-фулт. дѣл. бат. 8-го арк. корп.; два 4-фулт. дѣл. бат. 7-го арк. корп. 2-й б-въ 87-го пѣх. п. дивизионат.	1	72	—
					35-я и 34-я фуз. п.	5	—	—
					29-я 7-я и 68-я пѣх. п.	4%	—	—
					7-я улан. п.	—	4	—
					1/6 кол. бат., 5/14 4-фулт., 1/6 6-фулт.	—	18	—
					2-я рота 8-го полк. б-ва. сѣдлаемые полковыя конск. обозы.	—	—	1
					<b>16.</b>			Ген.-Лейтен. ф. Эдель. Офиц. ген. шт. баронъ ф. Дербергъ.
29-я 7-я и 68-я пѣх. п.	4%	—	—					
7-я улан. п.	—	4	—					
1/6 кол. бат., 5/14 4-фулт., 1/6 6-фулт.	—	18	—					
2-я рота 8-го полк. б-ва. сѣдлаемые полковыя конск. обозы.	—	—	1					

## Австрійцы и Саксонцы.

АРМІЯ.	КОРПУСА.	ДИВИЗИИ.	БРИГАДЫ.	СОСТАВЪ.	Ваталонн.	Знаприм.	Оруд.	Площ. ротн.			
<b>И.-К. СѢВЕРНАЯ АРМІЯ.</b>	Ген.-маіоръ гр. Годаренуръ. Нач. шт.: полк. бар. Дитцельгофенъ.	Корпусная канцелярія. Корпусный артиллер. резервъ.	Ген.-Маіоръ ф. Пошахера. Ген.-м. гр. Демлякгольцъ. Ген.-маіоръ бар. Шаръ. Полк. Серванъ (рандартманск. роты).	14-й ст. б-въ, 30-й пѣх. п. Прусс. п., 4-фулт. пѣх. бат. 6/1	7	—	8	—			
				32-й ст. б-въ, 38-й пѣх. п. Дюлакъ, 38-й Гугенцъ, 4-ф. пѣх. бат. 7/1	7	—	8	—			
				29-й ст. б-въ, 18-й пѣх. п. В. Кв. Колецъ, 40-й пѣх. пѣх. бат. 7/1	7	—	8	—			
				36-й ст. б-въ, 72-й пѣх. п. Лавронъ и, 70-й бар. фонъ-Штейнъ, 4-фулт. пѣх. бат. 7/1	7	—	8	—			
				22-й ст. б-въ, 35-й пѣх. пѣх. Раманга п., 72-й пѣх. бат. 7/1	7	—	8	—			
				2-й гус. Николая п.	—	4	—				
				Кол. бат. 7/1, 9/1 6-ф. пѣх. бат. 9/1, 9/11 4-фулт. бат. 4/1	—	40	—				
				3-я р. 2-го пѣх. б-ва въ отъѣздъ войск. мост. вышка.	—	—	1				
				Интендантъ артиллеріи, фельдмаршалъ-лейт. ф. Поковникъ.	Полк. Ратгера ф. Тольцъ. Г.-м. Ратгера ф. Генрихъ-Хейдъ. Г.-м. бар. Сафранъ. Состоитъ при канц. Г.-м. бар. Филипповичъ. Нач. шт. полковн. бар. Делфгеръ.	Полк. Ратгера ф. Тольцъ. Г.-м. Ратгера ф. Генрихъ-Хейдъ. Г.-м. бар. Сафранъ. Состоитъ при канц. Г.-м. бар. Филипповичъ. Нач. шт. полковн. бар. Делфгеръ.	3-й ст. б-въ, 40-й пѣх. Родоха п., 68-й пѣх. Бачана п., 4-ф. пѣх. бр. 1/11	7	—	8	—
							9-й ст. б-въ, 14-й пѣх. Ресессей п., 27-й пѣх. Вестфалскій п., 4-ф. пѣх. бр. 2/11	7	—	8	—
11-й ст. б-въ, 64-й пѣх. Сасона-Бейм. п., 80-й пѣх. Шт. п., 4-ф. пѣх. бр. 8/11	7	—	8				—				
20-й ст. б-въ, 57-й пѣх. Жозеф-Шварц. 4-й пѣх. Карлупа п., 4-ф. пѣх. бр. 6/11	7	—	8				—				
6-й ст. пѣх. Франце Йосифа полкъ.	—	4	—								
Кол. бат. 7/11, 8-фулт. пѣх. бат. 9/11, 10/11, 4-ф. пѣх. бат. 5/11, 6/11, 11/11	—	—	48				—				
2-я р. 2-го пѣх. б-ва съ конскими обозы.	—	—	1				1				



АРМИИ.	КОРПУСА.	ДИВИЗИИ.	ГРУППЫ.	БРИГАДЫ.	СОСТАВЪ.	Батальоны.	Снаряды.	Орудя.	Помощ. роты.
II-я АРМІЯ	Гвардейскій корпусъ.	1-я. Ген.-лейт. бар. Альфонсо Бонья.	Авангардъ. Ген.-м. ф. Альфонсо Бонья.	2-я пех. бриг. Полк. ф. Пале.	3-я и 4-я гр. ст. полк. 2-я гр. пех. полк. 2-я гр. пех. полк. 1-я и 2-я гр. пех. полк. 4-ф. бат. гр. полк. арт. п.	4 1/2	—	—	—
		Горный полкъ.	Горный полкъ.	1-я пех. бриг. Полк. Жюльен Шталь.	5-я гр. пех. полк. 2-я и 3-я гр. пех. полк. 1-я и 2-я гр. пех. полк. 4-ф. бат. гр. полк. арт. п.	4	2	12	—
		Ген. шт. майоръ ф. Каново.	Полковникъ ф. Оберлина.	Сокм. фюр. ф. Пале. Полк. Жюльен Шталь. Кассель.	Фур. 6-я гр. пех. полк. 2-я и 3-я гр. пех. полк. 1-я и 2-я гр. пех. полк. 4-ф. бат. гр. полк. арт. п.	3 1/2	—	—	2
	Августъ Виртембергскій.			Авангардъ. Полковникъ ф. Прикель. Виль.	Гр. стрелк. бат. Фур. 6-я гр. пех. полк. 2-я и 3-я гр. пех. полк. 1-я и 2-я гр. пех. полк. 4-ф. бат. гр. полк. арт. п.	3	4	6	1
	Полковникъ ф. Даниелъ. Бергъ.		Ген.-сент. ф. Плюсовскій.	Резервъ. Резервная пехотная дивизія.	3-я гр. пех. бриг. Ген.-м. ф. Бургиндигъ. 4-я гр. пех. бриг. Ген.-м. ф. Денъ.	5	—	6	—
			Ф. Фоксъ.	Резервъ. Резервная пехотная дивизія.	Ген. штабъ. Бриг. ген. фюр. бат. гр. полк. арт. п.	3 1/2	—	12	—
			Роткъ.	Резервъ. Резервная пехотная дивизія.	Ген. штабъ. Бриг. ген. фюр. бат. гр. полк. арт. п.	—	8	6	—
				Резервъ. Резервная пехотная дивизія.	4-я гр. пех. бриг. Ген.-м. ф. Денъ.	—	—	30	—
			1-я.	Авангардъ. Грожекъ. Ген.-шт. майоръ Жюльенъ.	1-я бриг. Г.-м. ф. Пале.	4-я гр. пех. полк. 1-я гр. пех. полк. 1-я и 2-я гр. пех. полк. 4-ф. бат. гр. полк. арт. п.	7	—	—
				Авангардъ. Грожекъ. Ген.-шт. майоръ Жюльенъ.	Средняя пех. бригада.	1-я гр. пех. полк. 2-я гр. пех. полк. 4-ф. бат. гр. полк. арт. п.	—	6	—
				Авангардъ. Грожекъ. Ген.-шт. майоръ Жюльенъ.	4-я бриг. Г.-м. ф. Бургиндигъ.	1-я гр. пех. полк. 2-я гр. пех. полк. 4-ф. бат. гр. полк. арт. п.	—	18	—
			2-я.	Ген.-м. ф. Бонинъ. Нач. штаба Полковникъ ф. Борресъ.	3-я бриг. Ген.-м. ф. Жалотки.	1-я гр. пех. полк. 2-я гр. пех. полк. 4-ф. бат. гр. полк. арт. п.	5	—	—
				Полковникъ ф. Борресъ.	2-я бригада.	1-я гр. пех. полк. 2-я гр. пех. полк. 4-ф. бат. гр. полк. арт. п.	—	4	—
			Резервъ. Резервная пехотная дивизія.	Ген.-м. ф. Барковъ. Полк. Жюльен Шталь. Ф. Борресъ.	4-ф. бат. гр. полк. арт. п.	—	24	—	
		1-я.	Резервъ. Резервная пехотная дивизія.	Ген.-м. ф. Барковъ. Полк. Жюльен Шталь. Ф. Борресъ.	3-я и 4-я гр. пех. полк. 1-я и 2-я гр. пех. полк. 4-ф. бат. гр. полк. арт. п.	—	6	—	
			Резервъ. Резервная пехотная дивизія.	Ген.-м. ф. Барковъ. Полк. Жюльен Шталь. Ф. Борресъ.	1-я гр. пех. полк. 2-я гр. пех. полк. 4-ф. бат. гр. полк. арт. п.	1	—	42	
			Резервъ. Резервная пехотная дивизія.	Ген.-м. ф. Барковъ. Полк. Жюльен Шталь. Ф. Борресъ.	1-я гр. пех. полк. 2-я гр. пех. полк. 4-ф. бат. гр. полк. арт. п.	—	—	3	

АРМИИ.	КОРПУСА.	ДИВИЗИИ.	БРИГАДЫ.	СОСТАВЪ.	Батальоны.	Снаряды.	Орудя.	Помощ. роты.	Военно-мостовыя.										
I-я АРМІЯ	10-й. Фельдм.-лейт. бар. Габриель. При команд. Ген.-майоръ бар. Келлеръ.			12-я ст. б.-лв. 30-й пех. Ма-пузель п., 24-й пех. Парасий п., 25-й пех. Аврора, 2-й пех. Аврора п., 4-ф. пех. бат. гр. пех. арт. п.	11	—	—	—	—	—									
											Ген.-м. ф. Кебеля.	Ген.-м. ф. Кебеля.	25-я ст. б.-лв. 1-й пех. Ин. чр. Юсиф п., 3-й пех. Эрн. Кара п., 4-ф. пех. бат. гр. пех. арт. п.	7	—	—	—	—	—
	Корпусная пехотная дивизія.	Корпусная пехотная дивизія.	9-й ул. Менсдорфа п.	—	—	—	—	—											
									Полк. бар. Бургиндигъ.	Полк. бар. Бургиндигъ.	Кон. бат. 7-й, 8-й, 9-й, 10-й, 11-й, 12-й, 13-й, 14-й, 15-й, 16-й, 17-й, 18-й, 19-й, 20-й, 21-й, 22-й, 23-й, 24-й, 25-й, 26-й, 27-й, 28-й, 29-й, 30-й, 31-й, 32-й, 33-й, 34-й, 35-й, 36-й, 37-й, 38-й, 39-й, 40-й, 41-й, 42-й, 43-й, 44-й, 45-й, 46-й, 47-й, 48-й, 49-й, 50-й, 51-й, 52-й, 53-й, 54-й, 55-й, 56-й, 57-й, 58-й, 59-й, 60-й, 61-й, 62-й, 63-й, 64-й, 65-й, 66-й, 67-й, 68-й, 69-й, 70-й, 71-й, 72-й, 73-й, 74-й, 75-й, 76-й, 77-й, 78-й, 79-й, 80-й, 81-й, 82-й, 83-й, 84-й, 85-й, 86-й, 87-й, 88-й, 89-й, 90-й, 91-й, 92-й, 93-й, 94-й, 95-й, 96-й, 97-й, 98-й, 99-й, 100-й.	—	—	—	—				
																Бургиндигъ.	Бургиндигъ.	3-я пех. бригада. Полк. Гале.	—
	1-я.	1-я.	2-я ст. б.-лв. 6-й, 7-й и 8-й пех. бат. Пале.	5	—	—	—	—											
									Ген.-м. ф. Шиндлеръ.	Ген.-м. ф. Шиндлеръ.	3-я ст. б.-лв. 9-й, 10-й, 11-й пех. бат. Карлова.	5	—	—	—				
																Ф. Зеландъ.	Ф. Зеландъ.	4-я ст. б.-лв. 2-го и 8-го кон. полковъ.	—
	Саксонскій.	Саксонскій.	6-ф. бат., 12-ф. гранаты. Дивизионная артиллерія.	—	—	—	—	—											
									Ген. отъ инф.	Ген. отъ инф.	4-я ст. б.-лв. 11-й, 12-й и 13-й пех. бат. Гаузенъ.	5	—	—	—				
																Кропфлинъ.	Кропфлинъ.	1-я ст. б.-лв. 2-й, 3-й и 4-й пех. бат. Вольсбургъ.	5
	Альбертъ.	Альбертъ.	Дивизионная артиллерія.	—	—	—	—	—											
Саксонскій.									Саксонскій.	4-я ст. б.-лв. 1-го кон. полковъ.	—	—	—	—	—				
																Нач. шт.	Нач. шт.	6-ф. бат., 12-ф. гранаты. Дивизионная артиллерія.	—
	Ген.-майоръ.	Ген.-майоръ.	1-я кон. бриг. Г.-м. ф. Саксонскій.	—	—	—	—	—											
Фабрице.									Фабрице.	2-я кон. бриг. Ген.-м. ф. Виллихъ.	—	—	—	—	—				
																		Чересн. улк. Венесдорфъ.	—
			1-я арт. бриг. Полковникъ Келеръ.	—	—	—	—	—											
										6-ф. бат., 12-ф. гранаты.	—	—	—	—	—				
																		6-ф. бат., 12-ф. гранаты.	—
			6-ф. бат., 12-ф. гранаты.	—	—	—	—	—											

6-й.	12-й. Ген.-л. ф. Проман- ский.	Своих пех. бр. Ген.-л. ф. Кранхах.	Фр. бат. 2-го (1) пех. п. 2-й пех. п., 6-й ст. бат.	5	
	Ген. шт. ланц. ф. Землинский.		6-й гус. полк . . . . .	3	
	Ген. отъ зав. ф. Мюльс.		4-Фунт. бат. 5/8 п. 1/6	12	
	Нав. штаб: Половинн. ф. Шверлинг.		2-я р. 6-го полк. 6-на.	1	
	11-й.		50-й и 10-й пех. пол.	6	
	Ген.-л. ф. Цаотров.		38-й и 51-й пех. пол.	6	
	Половинн. ф. Шверлинг.		4-Фунт. бат. 7/8, 9/8 6-Фунт. бат. 1/8, 1/8	24	
	Ген. шт. майора Бар. Ф. Фаль- кенгаузен.		4-й гус. п., 8-й драг. п. 12-ф. бат. 3/8, 1/8	8	
	Рег. артилл.		1-я р. 6-го полк. 6-на съ полк. колон.	34	
	9-й.		7-й гренад. п., 5-й ст. 6-мх . . . . .	4	
	Ген.-л. ф. де- вильфальд.		58-й пех. п., 37-й фуз. полк. . . . .	6	
	Ген. шт. Полков. ф. Земелин.		4-Фунт. батерия 1/8, 3/8, 6-Фунт. бат. 1/8, 12-Фунт. бат. 1/8	21	
	10-й.		1-й ул. п., 4-й драг. п., ком. бат. 3/8, 1/8	9	12
	Ген.-л. ф. Кирбах.		47-й и 52-й пех. пол.	6	
	Ген. шт. Кол. ф. Грозман.		46-й пех. п., 6-й гренад. полк. . . . .	6	
	Рег. артиллери.		4-Фунт. бат. 3/8, 1/8, 6-Ф. бат. 3/8, 12-Ф. 3/8, 6-Ф. бат. 1/8, 1/8, 1/8	24	
	Нав. ланц. 11-й армии.		2-й л.-гус. п. № 2; 10-й ул. п., ком. бат. 3/8, 1/8	8	13
	Ген.-л. ф. Гартман.		1-й и 5-й кир. полк	8	
	Нав. шт. полк. Ф. Фрейель.		2-й ланц.-гус. п., 1-й ланц. ул. п. . . . .	8	
Общий состав Прусской армии . . . . .				1924	184786 19

Всѣ три армии насчитывали: 220.984 ч.; изъ нихъ около 180.000 ч. пѣхоты, 30.000 всадниковъ и 786 орудий.  
Гвард. ланцав. пѣх. дивизія, приданная Эльбской арміи, прибыла 3-го Июля веч. въ Неханцъ.  
Отряжены были: 9<sup>1</sup>/<sub>4</sub> б-новъ, не вошедшіе въ вышеприведенный итогъ, а именно: Эльбской арміи: 1) 1-й б-въ 65-го пѣх. п.—въ Нейбидловъ, 2) 1 рота 29-го пѣх. п.—въ Гохсесель;  
1-й армии: 3) 1/2 б-на 2-го гренад. п.—въ Гичингъ, 4) 1 рота 14-го пѣх. п.—въ Цитгау, 5) 1 рота 49-го пѣх. п.—въ Рейсбергеръ, 6) 1/2 б-на 61-го пѣх. п. для прикрытія муницип. колоннъ, 7) 2-й б-въ 9-го гренад. п.—на этапной службѣ, 8) 1 рота 18-го пѣх. п. для прикрытія обова, 9) 1 рота 67-го пѣх. п. для прикрытія обова.  
II-й армии: 10) фуз. б-въ 3-го гв. пѣх. п.—въ Кенингсгофъ, 11) 4-то гв. гренад. п.: 3/4 б-на въ Траугенгау, 1/2 б-на для прикрытія обова, 12) фуз. б-въ 5-го гренад. п. для прикрытія полевого лазарета, 13) 22-го пѣх. полка: 1-й б-въ впереди Ловешталда, 2-й—на этапной службѣ.

1-я.	1-я.	1-я.	2-й нар. Веккерманн п., 4-ф. кол. бтр. 4/хл.	10	8
2-я.	2-я.	2-я.	1-й нар. Савольскій п., 10-й гус. Прусскій п., 4-ф. кол. бтр. 5/хл.	10	6
3-я.	3-я.	3-я.	5-й гус. Рейсманн п., 8-й гус. Гессен-Кассельск. п., 4-ф. кол. бтр. 6/хл.	10	8
4-я.	4-я.	4-я.	4-й гус. Чапа п., 12-й гус. Силезскій п., 4-ф. кол. бтр. 2/хл.	10	8
5-я.	5-я.	5-я.	6-й гус. Вуртембергск. п., 14-й гус. Пфальцск. кол. бтр. 3/хл.	10	8
6-я.	6-я.	6-я.	4-й нар. Импер. Фердинанд п., 2-й нар. Импер. Мекленбургск. п., 4-ф. кол. бтр. 5/хл.	13	8
7-я.	7-я.	7-я.	8-й нар. Оттонов п., 11-й нар. Пфальцск. кол. бтр. 4-ф. кол. бтр. 6/хл.	13	6
8-я.	8-я.	8-я.	8-й нар. Саксонскій п., 7-й нар. Вуртембергск. п., 2-й ул. Пфальцск. кол. бтр. 4-ф. кол. бтр. 7/хл.	13	8
9-я.	9-я.	9-я.	1-й нар. Импер. Фр. Лос п., 2-й нар. Импер. Никола п., 5-й нар. Импер. Никола п., 4-ф. кол. бтр. 8/хл.	13	8
10-я.	10-я.	10-я.	2-й нар. Врангелъ п., 8-й нар. пр. Прусск. п., 4-ф. кол. бтр. 3/хл.	9	6
11-я.	11-я.	11-я.	10-й нар. Вазарскій п., 12-й нар. Нейперга п., 11-й нар. Икс. Александр п., 4-ф. кол. бтр. 3/хл.	13	8
12-я.	12-я.	12-я.	1-й и 6-й полк. 6-на, при резерв. обова 1-й б-въ 1-го пехот. п. . . . .	1	8
13-я.	13-я.	13-я.	4-ф. кол. бтр. 2/хл, 3/хл, 4/хл, 6/хл . . . . .	32	
14-я.	14-я.	14-я.	4-ф. пѣх. бтр. 7/хл, 8/хл, 9/хл, 10/хл . . . . .	32	
15-я.	15-я.	15-я.	8-ф. пѣх. бтр. 7/хл, 8/хл, 9/хл, 10/хл . . . . .	32	
16-я.	16-я.	16-я.	8-ф. пѣх. бтр. 7/хл, 8/хл, 9/хл, 10/хл . . . . .	32	
Общий состав И.-К. Сѣверной армии и Саксонскаго корпуса . . . . .				2133	168770 15 15

В И М А Ч В А Н Р Е Н Р С Н И

Состояли на довольствіи:

271.005 чел. и 72012 лоша; боевой составъ: 174.984 чел. пѣх., 23.822 всадника и 770 орудий.

Бригада Роткирха 8-го корп. и 7-й удланскій эрц. Карла Лудвига полк 3-й рез. кав. дивизіи были отряжены къ Бенишъ-Тробоу.

Потеряли орудій: 1) 6-й корп. въ бою у Находа—8,—2) 8-й корп. у Скалица—6,—3) 10-й корп. у Ней-Рогина и Рудерсдорфа—2

## Наступленіе пруссаковъ отъ 6 до 8 ч. утра.

Эльбская армія наступала согласно диспозиціи, отгѣснила саксонскій 8-ой пѣх. б-нъ изъ Ст. - Неханица, проникла за Быстрицу, возстановивъ разрушенный мостъ, отняла у саксонскихъ передовыхъ войскъ Неханицъ и утвердилась авангардомъ впереди Быстрицы въ то время, какъ главныя силы переправлялись черезъ этотъ ручей.

1 армія достигла въ 6 ч. указанныхъ въ диспозиціи пунктовъ и находилась:

главная квартира—Миловиць,

3-я дивизія—Пшанекъ,

4-я дивизія—Бржишканъ,

8-я дивизія—Миловиць,

7-я дивизія—Церековиць,

5-я и 6-я дивизіи собрались въ резервъ у Горжица, кавалерійскій корпусъ—на бивакѣ у Гутвассера.

Около этого времени принцъ Фридрихъ-Карль получилъ донесеніе, что Эльбская армія прибудетъ между 7 и 9 ч. съ 36-ю б—нами къ Неханицу, и отдалъ приказаніе о наступленіи 1 арміи къ Быстрицѣ. Вслѣдствіе этого двинулись:

кавалерійскій корпусъ—черезъ Петровиць на Суху, гдѣ онъ вскорѣ послѣ 8 ч. развернулся фронтомъ къ Быстрицѣ;

3-я дивизія двинулась отъ Пшанека по дорогѣ чрезъ Люту и Завадилку, къ каковому пункту она подошла къ 8 ч.,

4-я дивизія, за которой слѣдовала резервная артиллерія 2-го корпуса, пошла отъ Бржишкана вкось черезъ поле на Мшанъ, куда авангардъ прибылъ въ 7 ч. 30 м. Передовыя войска австрійской бригады Прохаска отступили при приближеніи прусской 4-ой дивизіи. Когда 4-ый уланскій полкъ, приданный къ авангарду этой дивизіи, дебушировалъ изъ Мшана, по немъ открыла огонь батарея бригады Прохаска, стоявшая у лѣска по ту сторону Садовой. На огонь этотъ отвѣчала прусская батарея, подъ покровительствомъ которой авангардъ занялъ Мшанъ. Главныя силы дивизіи стали укрыты позади Мшана, резервная

артиллерія 2-го корпуса—позади дивизіи, а также и кавалерійская бригада фонъ-дербъ-Гольца, приданная отъ кавалерійскаго корпуса.

8-я дивизія выступила въ 6 ч. изъ Миловица въ боевомъ порядкѣ. Авангардъ ея прибылъ около 7 ч. къ Садовой, гдѣ и произошелъ бой у лежащаго впереди кирпичнаго завода, такъ какъ со стороны австрійцевъ батарея бригады Апиано открыла огонь, на который отвѣчали три батареи 8-ой дивизіи.

5-я и 6-я дивизіи развернулись съ 7 ч. у Кленица, первая—къ З., вторая—къ В. отъ шоссе.

7-я дивизія услышала въ 7 ч. 30 м. артиллерійскіе выстрѣлы въ 8-ой дивизіи и начала наступленіе на Бенатсць. Когда авангардъ ея развернулся, австрійскіе полевые караулы отступили. Огонь двухъ прусскихъ батарей зажегъ Бенатекъ, который тогда былъ очищенъ австрійскими передовыми войсками. Прусскій авангардъ послѣдовалъ за ними и утвердился между Бенатekomъ и лѣснымъ участкомъ къ ЮЗ. отъ него, тогда какъ одинъ б—нъ обратился противъ сѣвернаго угла Свибскаго лѣса, занятаго передовыми войсками австрійской бригады Бранденштейна.

Принцъ Фридрихъ-Карль, который во время наступленія переѣхалъ на правый флангъ съ цѣлью рекогносцировки мѣстности у Быстрицы, приказалъ дивизіямъ не увлекаться за Быстрицу. Вернувшись на высоту у Дуба, онъ приказалъ 8-ой дивизіи держаться противъ Садовой однимъ авангардомъ; главными же силами и резервомъ двинуться на Совѣтиць, чтобъ установить связь съ 7-ой дивизіей.—Въ 8 час. прибылъ король на высоту у Дуба и приказалъ 1 арміи форсировать линію Быстрицы.

Отъ 11 арміи къ этому времени двинулись:

гвардейскій корпусъ—изъ Кенигингофа,

5-ый корпусъ—изъ Градлица,

6-ой корпусъ находился уже на правомъ берегу Эльбы на походѣ на Вельховъ;

1-ый корпусъ выступилъ лишь послѣ 8 час. изъ Верхн.-Прауница.

## Развертываніе австрійской арміи.

Въ 7 ч. 30 м. сталъ слышенъ артиллерійскій огонь отъ Садовой, и корпуса заняли свои позиціи.

### Правый флангъ.

Когда 4-ый корпусъ, которому диспозиція къ сраженію была доставлена послѣ 4 ч. у., выступилъ около 8 ч. изъ своего лагеря у Недѣлишта, чтобъ занять указанное ему расположеніе между этимъ пунктомъ и Хлумомъ, форпостная бригада Бранденштейна сражалась уже около полубаса съ прусской 7-ой дивизіей, наступавшей отъ Церековица. Это обстоятельство въ связи съ тѣмъ, что указанная для расположенія линія не позволяла обозрѣвать мѣстность,

впереди Масловѣда и Горженовесь, побудило фельдмаршалъ-лейтенанта графа Фестетича двинуть главныя силы корпуса на Масловѣдъ.

Бригада Флейшхакера вскорѣ была послана противъ Чишковесь,

бригады эрцгерцога Юсифа и Пека двинулись на Масловѣдъ. Къ ЮВ. отъ этого пункта стояла

бригада Бранденштейна, батарея коей открыла огонь на высотѣ.—Возлѣ нея выѣхали еще двѣ батареи корпуснаго артиллерійскаго резерва. Остальная часть послѣдняго оставалась подъ прикрытіемъ 7-го гусарскаго полка позади высоты.

2-ой корпусъ также не занялъ позиціи, указанной ему по диспозиціи, между Недѣлиштомъ и Эльбой, а раз-



вернулся на высотах у Горженевсь, чтобы не отдавать неприятелю Сендражицких высотъ.

Бригада Тосна стала къ ЮВ. отъ Горженевсь, бригада герцога Виртембергскаго должна была наступать по низинѣ между Масловѣдомъ и Горженевсь для поддержки бригады Бранденштейна 4-го корпуса.

бригада Сафрана развернулась къ В. отъ Масловѣда, бригада Генрикеца и 6-ой уланскій полкъ, назначенные въ резервъ и какъ прикрытіе праваго фланга, были притянуты на высоты къ В. отъ Сендражица.

Корпусный артиллерійскій резервъ открылъ огонь на высотахъ къ ЮВ. отъ Горженевсь возлѣ батареи бригады Тосна противъ Свибскаго лѣса и колонъ прусской 7-ой дивизіи.

2-я легкая кав. дивизія двинулась между 8 и 9 час. къ указанному ей мѣсту расположенія у Недѣлишта.

Послѣдовавшіе затѣмъ бои за Свибскій лѣсъ побудили 2-ой и 4-ый корпуса уклониться болѣе влѣво и перемѣнить фронтъ на З., вопреки диспозиціи къ сраженію, по которой предполагено было правый флангъ обратить фронтомъ на С.

#### Центръ.

Въ 3-мъ корпусѣ приказанія, отданныя на основаніи диспозиціи къ сраженію, полученной только въ 6 ч., еще не были разосланы по бригадамъ, какъ получено было въ штабъ-квартирѣ корпуса въ Липѣ донесеніе форпостовъ о приближеніи большихъ неприятельскихъ массъ пѣхоты и кавалеріи съ артиллеріей. Поэтому бригады заняли расположеніе, указанное имъ въ диспозиціи по корпусу на случай тревоги отъ 2 Іюля, по которой

бригады Прохаска и Кирхберга должны были занять и оборонять мѣстность у Садовой,

бригады Бенедика и Апіано — мѣстность къ С. отъ Чишковесь.

Командиръ 3-го корпуса, фельдмаршалъ - лейтенантъ эрцгерцогъ Эрнстъ, который послѣ полученія донесенія тотчасъ отправился на высоту къ З. отъ Липы, двинулъ: бригаду Кирхберга — на позицію къ Ю. отъ Липы, бригаду Бенедика — для занятія Липы, Хлума и лѣса, находившагося между этими двумя пунктами,

бригаду Прохаска — для обороны Садовой, пока корпусъ не займетъ позиціи Липа-Хлумъ.

Бригада Апіано находилась уже на позиціи къ С. отъ Чишковесь, правымъ флангомъ уже въ бою, когда бригада эта получила приказаніе отступить на позицію у Хлума. Поэтому генералъ-майоръ Апіано остался въ Свибскомъ лѣсу и рѣшилъ исполнить свое отступленіе по обстоятельствамъ и сообразуясь съ отступленіемъ бригадъ, стоявшихъ еще у Быстрицы.

Обѣ конныя батареи корпуснаго артиллерійскаго резерва были двинуты сперва на терасу къ СЗ. отъ Липы, чтобы прикрыть отступленіе бригадъ Прохаска и Апіано; потомъ одна изъ нихъ была подчинена бригадѣ Кирхберга, вмѣстѣ съ дивизиономъ Менсдорфскихъ уланъ, приданнымъ 3-му корпусу; другая — поставлена на высотѣ къ З. отъ Хлума. Обѣ 8-фунтовыя батареи корпуснаго артиллерійскаго резерва и батарея бригады Бенедика заняли приготовленные артиллерійскіе окопы V, VI и VII.

10-ый корпусъ занялъ бригадой Кнебеля, съ приданной ей батареей расформированной бригады Гривичча, Ниж.-Догалиць, и до прибытія бригады Вимпфена — также Догаличку и Мокровоусъ.

Бригада Монделя должна была оставаться въ Хлумѣ до смѣны ея войсками 3-го корпуса, послѣ чего, примкнувъ къ 3-му корпусу, занять расположеніе на высотѣ къ З. отъ Лангенгофа.

Бригада Вимпфена, которой разрѣшено было окончить ѣду, вступила около 9 ч. въ передовую линію, заняла Догаличку и Мокровоусъ и оставила остальную часть бригады въ резервъ у этихъ пунктовъ.

Корпусный артиллерійскій резервъ сталъ на высотахъ къ СЗ. отъ Липы.

#### Лѣвый флангъ.

Саксонскій корпусъ получилъ диспозицію къ сраженію, по которой долженъ былъ занять высоты Тржесовиць и Поповиць, вскорѣ послѣ полуночи. Однако, кронпринцъ саксонскій считалъ расположеніе у Ниж.-Пржима и Проблуса болѣе удобнымъ. Послѣднее было одобрено командующимъ арміей, и позиція эта была занята саксонскимъ корпусомъ къ утру.

Одна бригада дивизіи Шимпфа заняла Ниж.-Пржимъ и Проблусъ, другая — Лубно, Поповиць, Тржесовиць и тамошнія переправы черезъ Быстрицу.

Дивизія Штиглица и резервная артиллерія стали между Ниж.-Пржимомъ и Проблусомъ;

кавалерійская дивизія заняла расположеніе къ В. отъ Неханица, удобное для принятія передовыхъ войскъ, стоявшихъ у этого пункта;

1-я легкая кав. дивизія выступила въ 7 ч. 30 м. съ своего бивака у Стежера на позицію на Штейнфельдѣ къ В. отъ В.—Пржима, имѣя бригады Валлиса и Аппеля рядомъ къ Ю. отъ дороги Ниж.-Пржимъ-Харбузиць, бригаду Фратричевича нѣсколько позади, къ В. отъ дороги

8-ой корпусъ выступилъ послѣ 3 ч. ночи бригадами Шульца и Рота (ранѣе Фрагнерна), 3-мъ уланскимъ эрцгерцога Карла полкомъ и корпуснымъ артиллерійскимъ резервомъ изъ лагеря у Недѣлишта на Харбузиць, куда голова прибыла въ 8 ч. 30 м. Бригада Вебера, которая имѣла два б-на на форпостахъ у Горженевсь, хотя и получила приказаніе не ожидать смѣны бригадой Бранденштейна 4-го корпуса, а слѣдовать за корпусомъ къ Харбузицу, но прибыла туда лишь въ 1 ч. 30 м. пополудни съ четырьмя б-нами и бригадной батареей. Изъ Харбузица 8-ой корпусъ, назначенный по диспозиціи въ подкрѣпленіе саксонскихъ войскъ, продолжалъ маршъ по Нижне-Пржимской дорогѣ. Когда голова прибыла къ выступу лѣса къ В. отъ Н.-Пржима, офицеръ, который былъ посланъ къ кронпринцу саксонскому, передалъ приказаніе, что 8-ой корпусъ долженъ стать позади саксонскаго къ В. отъ Проблуса. Шедшая въ головѣ

бригада Шульца около 9 ч. расположилась въ 600 шагахъ къ В. отъ Проблуса,

бригада Рота стала бивакомъ у Стежирека, корпусный артиллерійскій резервъ двинулся на высоты къ ЮВ. отъ Проблуса; 3-й уланскій полкъ сталъ къ З. отъ Харбузица.

### Армейскіе резервы.

Когда 6-ой корпусъ около 8 ч. 30 м. сосредоточился между Вшестаромъ и Свѣты, получено было приказаніе командующаго арміей корпусу ожидать дальнѣйшихъ приказаній въ низменности къ ЮВ. отъ Лангенгофа въ сосредоточенномъ расположеніи.

**6-ой корпусъ** стоялъ въ 11 ч. 15 м., собранный въ массы, къ В. отъ Лангенгофа, имѣя

бригады Розенцвейга и Ионака въ 1-ой линіи, бригады Вальдштеттена и Гертвека во 2-ой; — полкъ Кламскихъ уланъ на лѣвомъ флангѣ первой линіи, корпусный артиллерійскій резервъ—позади бригады Гертвека.

**1-ый корпусъ** выступилъ въ 8 ч. 30 м. въ трехъ колонахъ изъ Куклены и Плотишта на Росницъ, куда прибылъ лишь частями, когда получено было приказаніе командующаго арміей стать сосредоточенно позади Лангенгофа на высотѣ Хлума, возлѣ 6-го корпуса. Въ силу этого 1-ый корпусъ сосредоточился слѣва и возлѣ 6-го корпуса, имѣя

бригады Рингельсгейма, Лейнингена и Пирэ въ первой линіи,

бригады Пошахера и Абеле—во второй, корпусный артиллерійскій резервъ и полкъ Николаевскихъ гусарь—въ третьей.

1-я резервная кав. дивизія во время своего развертыванія у Свѣты получила приказаніе командующаго арміей идти на высоты у Хлума и стать между Росбъжицемъ и Кениггрецкимъ шоссе.—Въ 9 ч. 30 м. дивизія стояла къ Ю. отъ Хлума въ двойной бригадной колонѣ: кирасирскіе полки въ первой, уланскіе—во второй, обѣ бригады батареи—въ третьей линіи.

2-я резервная кав. дивизія покинула въ 8 ч. 30 м. свой лагерь у Свѣты и двинулась въ указанное ей расположеніе къ ЮЗ. отъ Бржицы, гдѣ и стала, имѣя бригады, каждая

въ двойной бригадной колонѣ, на одной высотѣ, а батареи сзади.

3-я резервная кав. дивизія, стоявшая до того у Быстрицы, получила диспозицію къ сраженію въ 4 ч. у. и вскорѣ послѣ того получила отъ патрулей донесеніе о наступленіи непріятельскихъ массъ. Выставленные впередъ эскадроны были притянуты назадъ, и дивизія двинулась послѣ прибытія 10-го корпуса къ Быстрицѣ, на Свѣты, гдѣ и стала сосредоточенно къ С. отъ этого пункта. Когда командующій арміей получилъ донесеніе о прибытіи дивизіи къ Свѣты, онъ приказалъ снова выдвинуть ее на высоту Липы. Однако, во время исполненія этого приказанія, получено было предписаніе командующаго арміей стать позади 10-го корпуса, послѣ чего дивизія развернулась тамъ около 10 час. въ линію, имѣя бригаду Менгена слѣва, бригаду Виндишгреца—справа.

Армейскій артиллерійскій резервъ получилъ въ 2 ч. 30 м. диспозицію къ сраженію и находился уже въ 7 ч. 30 м. у. подъ прикрытіемъ полка Шварценбергскихъ уланъ на указанномъ ему мѣстѣ, позади 6-го корпуса. Около 9 ч. по приказанію командующаго арміей

3-ий и 4-ый дивизионы подъ начальствомъ полковника фонъ Тиллера двинулись на высоту у Хлума, тогда какъ 1-ый и 2-ой дивизионы подъ начальствомъ полковника фонъ Гофбауера оставались въ резервѣ.

Когда только раздались первые пушечные выстрѣлы, въ 7 ч. 30 м., фельдцейхмейстеръ Риттеръ фонъ Бенедекъ выѣхалъ изъ Пражскаго форштата Кениггреца по дорожѣ на Садову, послѣ того какъ нѣсколько ранѣе прибылъ въ главную квартиру вновь назначенный начальникъ штаба арміи, ген.-майоръ фонъ Баумгартенъ. Командующій арміей со своимъ штабомъ во все время сраженія—(съ небольшими перерывами) находился на высотѣ между Хлумомъ и Липой.

## Сраженіе до 11 часовъ утра.

### Бой на Быстрицѣ.

Фузилерный б-нъ 28-го полка авангарда Эльбской арміи переправился у Неханица черезъ Быстрицу и занялъ высоты къ Ю. отъ Лубно. Фузилерный б-нъ 17-го полка и 8-ой егерскій б-нъ переправились у Комарова черезъ Быстрицу и двинулись вмѣстѣ съ двумя фузилерными ротами 28-го полка на Лубно, которое было занято саксонскимъ 9-мъ пѣх. б-номъ. Послѣдній очистилъ послѣ упорнаго сопротивленія Лубно и присоединился къ своей бригадѣ, стоявшей у Нижняго Пржима и Проблуса. Саксонская 2-я бригада занимала еще высоты Поповицъ и Тржесовицъ. Генералъ фонъ Герваргъ направилъ еще фузилерный б-нъ 69-го полка и 1-ый б-нъ 40-го полка на высоту у Лубно, тогда какъ 2-ой б-нъ 33-го полка, свернувъ отъ Ст.-Неханица, возстановилъ тамъ полуразрушенный мостъ и затѣмъ двинулся на замокъ Градекъ. 2-ой б-нъ 56-го полка послѣдовалъ туда, какъ подкрѣпленіе. Такимъ образомъ около 11 час. расположеніе авангарда Эльбской арміи было слѣдующее:

На правомъ флангѣ у Градека: два б-на, въ центрѣ,—на высотѣ, тянущейся отъ Градека до Лубно,—два съ половиной б-на и двѣ батареи; позади высоты: гусарская бригада Гольца и одна конная батарея; на лѣвомъ флангѣ—въ Лубно и окрестностяхъ,—два съ половиной б-на.

Подъ прикрытіемъ авангарда, Эльбская армія дебушировала на лѣвый берегъ Быстрицы. Въ 11 час. дивизія Канштейна, шедшая въ головѣ, развертывалась къ В. отъ Неханица.

Главныя силы Саксонскаго корпуса тѣмъ временемъ заняли свое расположеніе, а именно: 3-я бригада—9-мъ и 10-мъ пѣх. б-нами и 3-мъ егерскимъ б-номъ заняла низко расположенный Проблусъ, состоявшій изъ жалкихъ деревянныхъ построекъ, 11-ми и 12-ми б-нами—Ниж.-Пржимъ. Позади этого пункта, который былъ гораздо крѣпче Проблуса, причѣмъ обширный замокъ его представлялъ изъ себя довольно прочный мѣстный предметъ, стоялъ въ резервѣ

4-ый ег. б-нѣ. Дивизія Штиглица развернулась позади гребня высоты между Проблусомъ и Ниж. Пржимомъ, имѣя лейбъ-бригаду на правомъ флангѣ, бригаду кронпринца—на лѣвомъ; обѣ дивизионныя батареи за бригадными интервалами. Дивизионная конница должна была установить связь съ близъ стоявшимъ австрійскимъ 10-мъ корпусомъ. Позади дивизіи Штиглица стояла резервная артиллерія.

Со стороны пруссаковъ I армія постепенно выдвинулась лѣвымъ флангомъ, благодаря тому, что 7-я дивизія утвердилась уже авангардомъ на лѣвомъ берегу Быстрицы, а 8-я, 4-я и 3-я дивизіи поочередно послѣдовали за движеніемъ 7-ой дивизіи. 8-я дивизія двинулась въ 8 ч. на Совѣтицъ; артиллерія 3-ей, 4-ой и 8-ой дивизій подготовила атаку (которую принцъ Фридрихъ-Карль приказалъ произвести въ 9 ч.), когда 4-я дивизія развернулась у Мшана, а 3-я—у Завадилки и можно было замѣтить продвиженіе Эльбской арміи.

Сперва 8-я дивизія, а потомъ 2-ой корпусъ должны были овладѣть пунктами переправы черезъ Быстрицу, не выдвигаясь, однако, слишкомъ далеко по ту сторону ручья и на противоположашія высоты.

Генераль фонъ Манштейнъ долженъ былъ подойти съ 5-ой и 6-ой дивизіями до Совѣтица,

резервная артиллерія—по шоссе до высоты горы Рощкошь.

8-я дивизія переправилась у Совѣтица черезъ Быстрицу подъ прикрытіемъ своего авангарда, стоявшаго у кирпичнаго завода у Садовы, послѣ чего главныя силы, состоявшія изъ четырехъ б-новъ 15-ой бригады, были направлены противъ лѣса Скалка и далѣе противъ лѣса у Садовы (Голый лѣсъ), тогда какъ авангардъ и резервъ должны были слѣдовать позади.

Такъ какъ австрійская бригада Прохаска въ 9 ч. 30 м. начала отступленіе на главную позицію за бригаду Кирхберга, то 8-я дивизія не встрѣтила сопротивленія, и съ трудомъ пройдя (вслѣдствіе густоты кустарника) лѣсъ у Садовы, заняла четырьмя б-нами Верх.-Догалицъ и опушку лѣса, обращенную къ Липѣ, тогда какъ четыре батальона резерва и авангарда остались въ качествѣ резерва позади лѣса. 1-ый б-нъ 72-го полка и 4-ый егерскій б-нъ были посланы изъ лѣса Скалка на подкрѣпленіе 7-ой дивизіи противъ Свибскаго лѣса. 6-ой уланскій полкъ оставался въ долину къ В. отъ лѣса Скалка, 12-фунтовая батарея стояла въ резервѣ; три батареи выѣхали на позицію на краяхъ высотъ, направляющихся на Чижковесь.

Тѣмъ временемъ и 4-я дивизія перешла въ наступленіе, а именно: авангардомъ и 2-мъ б-номъ 49-го полка—на Н.-Догалицъ, главными силами и резервомъ на Садову. Бригады Кнебеля и Вимпфсна австрійскаго 10-го корпуса, которыя занимали Догалицъ, Догаличку и Мокровоусъ, оказали сопротивленіе, но были принуждены постепенно очистить свою выдвинутую и угрожаемую съ праваго фланга позицію по мѣрѣ приближенія пруссаковъ, и отступили на главную позицію. 4-я дивизія заняла однимъ б-номъ В.-Догалицъ и однимъ—мельницу; главныя силы стали въ 200 шаг. позади лѣса у Садовы, лѣвымъ флангомъ—у шоссе, резервъ вмѣстѣ съ артиллеріей и уланскимъ полкомъ у Садовы позади ручья.

3-я дивизія окончила построеніе у Завадилки въ 9 час., и въ 9 ч. 30 м., когда, вслѣдствіе наступленія прочихъ дивизій, австрійская артиллерія мало-по-малу покинула свои передовыя позиціи,—начала наступленіе черезъ Быстрицу. 54-ый полкъ пошелъ на Мокровоусъ, слѣва и позади его 14-ый полкъ—на Догаличку. 5-я бригада слѣдовала черезъ Копанину, одна батарея стала впереди Догалички. Сопротивленіе со стороны австрійцевъ было ничтожно, такъ какъ позиція на Быстрицѣ была уже очищена. 54-ый и 14-ый полки заняли Мокровоусъ и Догаличку, 2-ой полкъ сталъ у кирпичнаго завода на Быстрицѣ, 42-ой полкъ—у дороги между Догаличкой и Н.-Догалицемъ. Егерскій б-нъ занялъ двумя ротами Иоганнесгофъ, обѣ другія роты остались для прикрытія артиллеріи.—3-я тяжелая кав. бригада была придана 2-му корпусу и была поставлена позади Догалички возлѣ 5-го гусарскаго полка.

Кавалерійскій корпусъ находился въ 10 ч. 30 м. еще въ своемъ расположеніи у Суха. Командиръ корпуса послалъ въ это время офицера въ главную квартиру, чтобы получить разрѣшеніе корпусу переправиться черезъ Быстрицу. Между тѣмъ дивизія Альвенслебена была, вслѣдствіе недоразумѣнія, отряжена къ Эльбской арміи, что не соответствовало намѣреніямъ командующаго арміей. Тогда принцъ Фридрихъ-Карль двинулъ дивизію Ганна на Садову.

**3-й корпусъ** продвинулся въ направленіи на Совѣтицъ и получилъ приказаніе остановиться между Верх.-Чернутакомъ и горой Рощкошь.

Армейскій артиллерійскій резервъ построился между Дубомъ и Садовой.

Въ 11 ч. въ центрѣ стояли двѣ прусскія батареи противъ двадцати австрійскихъ.

## Ходъ событій на австрійскомъ правомъ флангѣ.

Авангардъ прусской 7-й дивизіи утвердился фузи-лерными б-нами 27-го и 67-го полковъ около 7 ч. 30 м. у. на южной опушкѣ Бенатека и въ лѣскѣ къ Ю.-З. отъ него. Когда же прибыли также оба другіе б-на авангарда (1-й и 2-й б-ны 27-го полка), то генераль фонъ Гордонъ развернулъ около 8 ч. 30 м. свои четыре б-на для атаки Свибскаго лѣса. Главныя силы и резервъ 7-й дивизіи построились въ долину къ С. отъ Бенатека; 1-й эскадронъ 10-го гусарскаго искалъ связи съ 8-й дивизіей, другіе три

эскадрона приняли на себя непосредственное прикрытіе лѣваго фланга. Три батареи, за которыми послѣдовала потомъ и четвертая, выѣхали на позицію у Бенатека.

Противъ 7-й дивизіи находилась вначалѣ только бригада Бранденштейна австрійскаго 4-го корпуса, которая послѣ отступленія передовыхъ войскъ отъ Бенатека, занимала слѣдующее расположеніе: 2-й б-нъ полка вел. кн. Михаила—въ Свибскомъ лѣсу, пять ротъ 27-го егерскаго б-на и 1-й б-нъ полка вел. кн. Михаила—въ Горжновесѣ

и у этой деревни; главные силы (4-е б-на и 4-е ор.)— по обѣ стороны дороги Масловѣдъ-Недѣлишть, вблизи сѣв.-восточнаго выхода изъ перваго пункта; 4 орудія бригадной батареи выѣхали на позицію на Масловѣдской высотѣ, на перекресткѣ дорогъ къ З. отъ этого пункта подъ прикрытіемъ полузскадрона 7-го гусарскаго полка.

Два б-на полка эрцгерцога Генриха бригады Апіано, стоявшіе въ сѣверо-западной части Свибскаго лѣса, еще до начала атаки отошли, по приказанію ген.-маіора Апіано, на позицію своей бригады, на высоту у Хлума.

Какъ только выяснилось, что атака прусскаго авангарда направлена противъ Свибскаго лѣса, ген.-маіоръ Бранденштейнъ двинулъ еще оба третьихъ б-на полковъ вел. кн. Михаила и эрцгерцога Вильгельма къ этому лѣсу. Вторая половина бригадной батареи прикнута къ первой, уже открывшей огонь. 1-й и 2-й б-ны полка эрцгерцога Вильгельма оставались въ резервѣ на мѣстѣ бивака. Когда прусскій авангардъ атаковалъ Свибскій лѣсъ, тамъ со стороны австрійцевъ находился только 2-й б-нъ полка вел. кн. Михаила на опушкѣ части лѣса, выдающейся къ С. Третьи б-ны полковъ вел. кн. Михаила и эрцгерцога Вильгельма находились еще на походѣ. Прусскій авангардъ проникъ въ лѣсъ, а именно: 1-й б-нъ 27-го полка—на правомъ флангѣ чрезъ участокъ его, выдающийся къ З., 2-й и фузилерный б-ны того-же полка по дорогѣ на Чишковесь, слѣва—фузилерный б-нъ 67-го полка,—въ сѣверную часть лѣса, выдающуюся далеко, на подобіе бастионовъ. 2-й б-нъ полка вел. кн. Михаила отступилъ. 1-й и 2-й б-ны полка эрцгерцога Вильгельма, по приказанію ген.-маіора Бранденштейна, пошли изъ резерва на подкрѣпленіе 4-й роты 27-го егерскаго б-на, стоявшаго между большой дорогой и дорогой, идущей на Бенатекъ, на находящейся тамъ небольшой возвышенности. 1-й б-нъ построился слѣва отъ егерской роты въ линію дивизионныхъ колонъ и продолжилъ ее густой цѣпью стрѣлковъ. 2-й б-нъ оставался позади 1-го въ резервѣ у большой дороги. Обѣ конныя батареи артиллерійскаго резерва 4-го корпуса выѣхали, по приказанію командира корпуса, возлѣ батареи бригады Бранденштейна.

Все сильнѣе и сильнѣе разгоравшійся бой на С. и З. побудилъ ген.-маіора Апіано двинуть четыре роты 4-го егерскаго б-на въ Свибскій лѣсъ, а также вернуть туда два б-на полка эрцгерцога Генриха, какъ разъ шедшіе изъ лѣсу. Эти части наткнулись въ лѣсу на б-ны прусскаго авангарда и принуждены были большей частью очистить лѣсъ. 4-й дивизионъ полка эрцгерцога Генриха вышелъ изъ лѣсу на южной опушкѣ его къ З. отъ Чишковесь и былъ приданъ коннымъ батареямъ 3-го корпуса въ видѣ прикрытія, съ которыми онъ вскорѣ отступилъ на Липу. Четыре роты 4-го егерскаго б-на, 1-й б-нъ и два дивизиона 2-го б-на полка эрцгерцога Генриха были отгѣснены къ юго-восточному краю лѣса и приняты 1-мъ б-номъ полка Саксенъ-Мейнингенъ, стоявшимъ къ В. отъ Чишковесь. 4-й егерскій б-нъ и 1-й б-нъ полка Саксенъ-Мейнингенъ вернулись къ своей бригадѣ; части полка эрцгерцога Генриха собрались позади углубленной дороги Масловѣдъ-Липа.

Со стороны пруссаковъ 1-й б-нъ 27-го полка сперва прошелъ черезъ лѣсъ и обратился противъ высоты у Чишковесь; 2-й б-нъ слѣдовалъ за нимъ и занялъ выступъ лѣса. Фузилерный б-нъ 27-го полка позднѣе прибылъ туда, тогда какъ фузилерный б-нъ 67-го полка прогналъ австрійскіе отряды изъ сѣвернаго выступа лѣса. Чтобъ облегчить

послѣднему б-ну дальнѣйшее наступленіе, придвинуты были 1-й и фузилерный б-ны 66-го полка главныхъ силъ дивизіи, которые очистили дубовый участокъ лѣса отъ австрійскихъ отрядовъ. Ген.-маіоръ Бранденштейнъ двинулъ тогда 1-й и 2-й б-ны полка эрцгерцога Вильгельма и 4-ю роту 27-го егерскаго б-на фронтомъ на З. противъ сѣвернаго выступа лѣса, но только отдѣльныя части могли проникнуть туда, такъ что лѣсъ въ большей своей части оставался въ рукахъ противника. Вслѣдствіе ожесточеннаго лѣснаго боя б-ны съ обѣихъ сторонъ пришли въ разстройство.

Со стороны австрійцевъ тѣмъ временемъ подошли къ мѣсту боя главные силы 4-го и головныя части 2-го корпусовъ.

Послѣ 9 ч. открыли огонь у Масловѣда еще двѣ батареи 4-го корпуса, обѣ конныя батареи коего уже находились въ огнѣ рядомъ съ батареями бригады Бранденштейна. Пока корпусъ перестраивался, чтобы атаковать Свибскій лѣсъ, командиръ его, фельдмаршалъ-лейтенантъ графъ Фестетичъ, былъ тяжело раненъ; командованіе принялъ фельдмаршалъ-лейтенантъ фонъ Молинари. Бригада Флейшхакера, находившаяся въ головѣ корпуса, имѣла направленіе на Чишковесь и должна была вступить въ линію боя слѣва и возлѣ бригады Бранденштейна. 13-й егерскій б-нъ далеко опередилъ главные силы и вступилъ въ Свибскій лѣсъ съ юго-восточнаго его края. Послѣднія развернулись, имѣя въ первой линіи полкъ Коронини, во второй—полкъ вел. кн. Наслѣдника и батарею на лѣвомъ флангѣ.

Бригада эрцгерцога Іосифа въ 9 ч. 30 м. развертывалась къ В. отъ Масловѣда, а бригада Пека собиралась развертываться слѣва отъ нея, когда фельдмаршалъ-лейтенантъ ф. Молинари прислалъ обѣимъ бригадамъ приказаніе двинуться, подобно бригадѣ Флейшхакера, на З. Тогда бригада Пека обратилась противъ юго-восточной стороны лѣса, имѣя 8-й егерскій б-нъ и полкъ эрцгерцога Карла-Фердинанда въ первой и полкъ эрцгерцога Іосифа во второй линіи. Бригадная батарея выѣхала въ линію корпуснаго артиллерійскаго резерва. На лѣвомъ флангѣ первой линіи прикнута 2-й б-нъ полка Рейшаха и 1-й б-нъ полка Эсте, которые, прибывъ съ форпостовъ у Горженовесь, не нашли своей бригады (Вебера 8-го корпуса). Бригада эрцгерцога Іосифа, назначенная въ резервъ корпуса, стала у дороги Масловѣдъ-Хлумъ; бригадная батарея открыла огонь при корпусномъ артиллерійскомъ резервѣ.

Около 10 час., когда бригада Флейшхакера стояла въ готовности къ атакѣ противъ Чишковесь, къ Ю. отъ Свибскаго лѣса, а бригада Пека—къ Ю.-В. отъ нея, прусская 7-я дивизія занимала слѣдующее расположеніе:

1-й б-нъ и части 2-го и фузилернаго б-новъ 27-го полка—Чишковесь и у него;

Фузилерный б-нъ 67-го полка, части 2-го и фузилернаго б-новъ 27-го полка, 1-й и фузилерный б-ны 66-го полка; затѣмъ два б-на 67-го полка, пригнанные въ поддержку праваго фланга,—въ Свибскомъ лѣсу;

2-й б-нъ 56 полка и 26-й полкъ—у Бенатека.

Вслѣдствіе огня австрійскихъ батарей, пруссаки стянулись болѣе во внутрь и въ южную часть лѣса. Вскорѣ послѣ 10 час. послѣдовала атака бригады Флейшхакера и Пека. Первая наступала фронтомъ на З. и взяла Чишковесь, откуда прусскіе отряды отступили частью на Садовскій лѣсъ, частью въ Свибскій. 1-й б-нъ 27-го полка съ частями отступавшихъ отрядовъ продолжалъ занимать мызу,

расположенную къ З. отъ Чишковесь. Атака бригады Флейшхакера на самый лѣсъ осталась безуспѣшной, и ей пришлось удовольствоваться занятіемъ Чишковесь, гдѣ къ ней примкнулъ 1-й егерскій б-нъ бригады Бенедекъ 3-го корпуса, который наступалъ противъ Свибскаго лѣса къ В. отъ Чишковесь.

Бригада Пека проникла своей 1-й линіей въ лѣсъ съ юго-восточной стороны и отгѣснила шагъ за шагомъ противостоящія ей прусскія части, но была отброшена притянутымъ резервомъ прусской 7-й дивизіи и принуждена съ большимъ урономъ очистить лѣсъ. Остатки 1-й линіи собралась у 2-й линіи, оставшейся вѣдъ лѣса.

Тѣмъ временемъ австрійскій 2-й корпусъ окончилъ развертываніе между Масловѣдомъ и Горженовесь. Еще пока бригада Бранденштейна сражалась въ лѣсу, ген.-маіоръ герцогъ Виртембергскій двинулъ ей въ подкрѣпленіе 20-й егерскій б-нъ отъ Масловѣда къ лѣсу и поручилъ 1-му и 2-му б-намъ полка Гартунга занять эту деревню. Однако, егерскій б-нъ прибылъ лишь тогда, когда бригада Бранденштейна уже начала отступленіе. Когда же и бригада Пека отступила изъ лѣсу, фельдмаршалъ-лейтенантъ графъ Тунъ приказалъ бригадѣ герцога Виртембергскаго воспрепятствовать дебушированію пруссаковъ изъ лѣсу. Ген.-маіоръ герцогъ Виртембергскій двинулъ тогда Мекленбургъ-Шверинскій полкъ въ низину, идущую отъ Масловѣда на Бенатекъ, откуда онъ и препятствовалъ выходу пруссаковъ изъ лѣсу своимъ огнемъ вѣстѣ съ бригадой батареей, выѣхавшей на позицію позади полка. Для обстрѣливанія Свибскаго лѣса притянуты были еще три батареи артиллерійскаго резерва 2-го корпуса къ сѣв.-западной части Масловѣда, такъ что здѣсь въ дѣйствиіи находились 14 батарей.

Около 11 час. командиръ 4-го корпуса предложилъ герцогу Виртембергскому поддержать правый флангъ бригады Пека переходомъ въ наступленіе. Но герцогъ выждалъ сперва прибытія оставшихъ войскъ 2-го корпуса, что и случилось вскорѣ, такъ какъ фельдмаршалъ-лейтенантъ графъ Тунъ двинулъ бригаду Сафрана для занятія Масловѣда и для подкрѣпленія бригады герцога Виртембергскаго. Батарея бригады Сафрана выѣхала рядомъ съ батареей бригады герцога Виртембергскаго, и всѣ батареи начали обстрѣливать лѣсъ, чтобы приготовить предстоящую атаку.

Со стороны пруссаковъ, къ тому времени, когда бригада герцога Виртембергскаго производила развертываніе, притянута была и остальная часть главныхъ силъ. Изъ нихъ фузилерный б-нъ 26-го полка наступалъ на правомъ флангѣ, достигъ края высотъ, но не могъ проникнуть до частей 27-го полка, сражавшихся впереди Чишковесь. Слѣва отъ него 1-й б-нъ 26-го полка перешелъ черезъ гребень высотъ, дошелъ почти до юго-восточной опушки, но принужденъ былъ, вслѣдствіе огня австрійскихъ орудій, отступить въ лѣсъ. 2-й б-нъ 26-го полка занялъ опушку лѣса противъ Масловѣда; слѣва отъ него 2-й б-нъ 66-го полка перешелъ за опушку, но вскорѣ долженъ былъ вер-

нуться въ лѣсъ. Ген.-маіоръ фонъ Гордонъ послалъ свой резервъ (1-й и 2-й б-ны 67-го полка) на подкрѣпленіе 27-го полка; кромѣ того, по его просьбѣ о подкрѣпленіи, 8-я дивизія направила 1-й б-нъ 72-го полка и 4-й егерскій б-нъ въ Свибскій лѣсъ.

Такимъ образомъ къ 11 час. вся 7-я дивизія и два б-на 8-й дивизіи находились въ бою за Свибскій лѣсъ. Изъ нихъ стояли: около двухъ б-новъ къ З. и С. отъ Чишковесь, 8 б-новъ у восточной опушки Свибскаго лѣса противъ Масловѣда, и 4 б-на въ сѣверномъ выступѣ лѣса.

Австрійскія войска подготавливали новую атаку Свибскаго лѣса.

Авангардъ гвардейскаго корпуса въ 8 ч. 30 м., услышавъ громъ орудій, не ожидая дальнѣйшихъ приказаній, выступилъ и прошелъ въ 11 час. Гержичекъ. 1-я гвардейская дивизія, чтобы не попасть на путь, указанный 1-му корпусу, направилась полемъ черезъ Дубенець и достигла къ 11 час. Хотѣборекъ. Резервная артиллерія гвардейскаго корпуса была придана во время марша головѣ главныхъ силъ 1-й дивизіи. Главныя силы 2-й гвардейской дивизіи перешли въ 11 час. Эльбскій мостъ у Кенигингофа.

12-я дивизія 6-го корпуса, который уже находился на походѣ, когда получилъ приказаніе направиться къ полю сраженія у Кенпгреца, перешла черезъ болотистую долину р. Эртина по греблѣ, идущей на Езбинъ, и двинулась затѣмъ полемъ по высокимъ поствамъ. На высотѣ къ В. отъ Рожнова, она построилась въ двѣ линіи, въ то время, какъ батарея обмѣнялась нѣсколькими выстрѣлами съ укрѣпленіями Юзефштадта. По приказанію командира корпуса поддерживать связь съ 11-й дивизіей, шедшей на громъ орудій, движеніе продолжалось черезъ Рожновъ и Незнашевъ на Габржину. Въ 11 час. 12-я дивизія достигла горы Гержичка къ С.-В. отъ Рачица. 21-я бригада 11-й дивизіи двигалась на Штангендорфъ, 22-я—на Шурць; въ первой изъ нихъ маршъ замедлился вслѣдствіе размокшихъ и узкихъ дорогъ. У Вельхова обѣ бригады соединились; 21-я развернулась въ двѣ линіи между Нейярсдорфомъ и Вельховомъ; 22-я—вправо отъ нея. Такъ продолжалось наступленіе. Черезъ Тротину перешли частью по мосту, частью по крѣпкимъ балкамъ, а частью и безъ всякихъ средствъ переправы. Въ 11 час. дивизія стояла на высотахъ къ С. отъ Рачица, 21-я бригада, построенная въ двѣ линіи, 22-я—справа позади ея.

5-й корпусъ, который наступалъ на Шурць, Себоѣдъ и Дубенець, подходилъ къ 11 час. передовыми частями къ д. Хотѣборекъ.

Въ 1-мъ корпусѣ диспозиція была отдана лишь въ 9 ч. у. По этой диспозиціи авангардъ, резервная пѣхота и резервная кавалерія должны были наступать на Б.-Тротинъ и Поличанъ, главныя силы и резервная артиллерія—на Забржесь, Ланжау и Сѣдлецъ на Б.-Бюрлицъ. Хотя вслѣдствіе все усиливавшагося грома орудій маршъ и былъ ускоренъ, но въ 11 ч. авангардъ еще не достигъ Б.-Бюрлица.

Кавалерійская дивизія слѣдовала за колоннами 1-го корпуса.

## II. Сраженіе послѣ 11 часовъ.

(См. планъ сраженія В.).

### Сраженіе отъ 11 до 3 часовъ дня.

#### На австрійскомъ лѣвомъ флангѣ.

Въ 11 час. утра:

Саксонскій корпусъ занималъ намѣченное выше расположеніе;

8-й корпусъ стоялъ двумя бригадами, 3-мъ уланскимъ полкомъ и корпуснымъ артиллерійскимъ резервомъ между Проблусомъ и Стежирекомъ;

Бригада Фратричевича 1-й легкой кав. дивизіи прикрывала лѣвый флангъ 8-го корпуса; обѣ другія бригады стояли къ В. отъ Верхняго Пржима.

Со стороны пруссаковъ, Эльбская армія заняла Лубно, Градекъ и лежащія между ними высоты; главныя силы ея дебушировали изъ Неханица.

Прежде всего принуждена была отступить саксонская конная дивизія, которая стояла еще прогивъ восточнаго выхода изъ Неханица; она стала слѣва позади дивизіи Штиглица. Вскорѣ и саксонская 2-я бригада очистила Поповицъ и Тжесовицъ и стала къ С.-З. отъ Проблуса. На огонь двухъ прусскихъ авангардныхъ батарей, стоявшихъ между Градекомъ и Лубно, къ которымъ вскорѣ притянуты были еще двѣ батареи 15-й дивизіи, отвѣчали три саксонскія батареи, выѣхавшія близъ Ниж. Пржима. Артиллерійскій бой, веденный на разстояніи 4.000 шаговъ, былъ довольно недѣйствителенъ.

Между 11 и 12 час. австрійская бригада Рота, сосредоточенная у Стежирека, получила приказаніе двинуться на высоту къ В. отъ Верхн. Пржима и занять Бржизскій лѣсъ. Согласно этому, послѣ 12 час. Нассаускій полкъ и 5-й егерскій б-нъ заняли южную опушку лѣса; Тосканскій полкъ стоялъ въ резервѣ на лѣсной прогалинѣ, отстоявшей шаговъ на 400 отъ южнаго края лѣса, бригадная батарея—на правомъ флангѣ 1-й линіи у юго-западной оконечности лѣса. Опушка лѣса была приспособлена къ оборонѣ засѣками и стрѣлковыми рвами; сообщенія внутри улучшены.

Затруднительное положеніе прусской I арміи, которой приходилось подъ огнемъ хорошо расположенной и многочисленной австрійской артиллерійской линіи ожидать вступленія въ дѣло обѣихъ фланговыхъ армій, вызвало необходимость быстрого и энергичнаго вышательства Эльбской арміи. Наступленіе черезъ Проблусъ казалось наиболѣе целесообразнымъ для того, чтобы принудить къ отступленію значительную австрійскую артиллерию, стоящую на высотѣ Лангенгофа. Генералъ отъ-инфантеріи фонъ Гервартъ двинулъ въ 11 ч. 30 м.

15-ю дивизію съ кавалерійской бригадой графа Гольца черезъ Градекъ на В. Пржимъ, а

14-я дивизія, стоявшая еще по ту сторону Неханица, должна была идти къ З. отъ гребня Поповицкихъ горъ и

черезъ лѣсъ на Проблусъ. Резервная кав. бригада фонъ Котце и позади нея 16-я дивизія оставались пока свободными.—Авангардъ началъ наступленіе. 2<sup>1/2</sup> б-на, стоявшіе въ Лубно, двинулись на Поповицъ и заняли находившійся тамъ лѣсъ съ восточной его стороны и выступъ его къ сторонѣ Проблуса. 2-й б-нъ 33-го полка вступилъ черезъ Нов. Пржимъ, а 1-й б-нъ 40-го полка—черезъ Еглицъ въ фазаній домъ къ В. отъ этого пункта. 2-й б-нъ 56-го полка наступалъ южнѣй Нов. Пржима на Вер. Пржимскій лѣсъ.—15-я дивизія шла 30-й бригадой черезъ Градекъ на Вер. Пржимъ, 29-я бригада двинулась слѣва и позади. Кав. бригада Гольца оставалась у Градека.

Со стороны саксонцевъ, 4-й егерскій б-нъ, стоявшій въ резервѣ у Н. Пржима, былъ притянутъ для усиленія гарнизона этого пункта. Кронпринцъ саксонскій, узнавъ о наступленіи слабыхъ и весьма растянутыхъ прусскихъ силъ, рѣшилъ дѣйствовать наступательно въ направленіи на Градекъ и приказалъ 8-му корпусу занять прежде всего для обезпеченія саксонскихъ войскъ Вер. Пржимъ и Нов. Пржимъ. Къ 4-му б-ну полка Нобили, стоявшему уже въ первомъ изъ названныхъ пунктовъ, притянуть былъ еще и 1-й б-нъ, а 2-му б-ну приказано перейти изъ Бржизскаго лѣса въ Верхне-Пржимскій. Для усиленія артиллерійскаго огня вызваны двѣ батареи артиллерійскаго резерва 8-го корпуса, изъ коихъ одна стала на плато къ С.-В. отъ Ниж.-Пржима, слѣва и возлѣ саксонскихъ батарей, другая—къ С. отъ Вер.-Пржима на отлогомъ склонѣ. Кромѣ того выѣхали на позицію двѣ бригады батареи 1-й легкой кав. дивизіи въ направленіи между Верхнимъ и Нижнимъ Пржимомъ, для обстрѣливанья фазаньяго дома. Саксонская лейбъ-бригада, двинутая въ наступленіе на Градекъ, предоставила приданной ей батареѣ подготовить атаку съ позиціи у Ниж. Пржима, послѣ чего двинулась южнѣ Проблуса мимо Ниж. Пржима на Нов. Пржимъ и фазаній домъ, при чемъ къ ней примкнули отъ гарнизона Ниж. Пржима саксонскій 4-й егерскій б-нъ и половина 12-го б-на; батарея переѣхала на правомъ флангѣ бригады на позицію, открытую для артиллерійскаго огня, и поддерживала атаку самымъ дѣйствительнымъ образомъ. Оба прусскіе б-на, на которые направлена была эта атака, должны были отступить и были отброшены на Еглицъ и Градекъ. Тѣмъ временемъ, однако, вышелъ изъ Стежирецкаго лѣса 2-й б-нъ прусскаго 56-го полка противъ Верх. Пржима и угрожалъ лѣвому флангу лейбъ-бригады, принудивъ ее тѣмъ къ отступленію. 13-й б-нъ прикрывалъ отступленіе, 15-й—занялъ фазаній домъ. 4-й егерскій б-нъ и половина 12-го б-на снова отошли къ Ниж. Пржиму; 14-й

и 16-й б-ны вступили въ вишневыя насажденія на юго-восточномъ концѣ этого пункта. Кронпринцъ Саксонскій рѣшилъ тогда возобновить атаку и двинулъ на подкрѣпленіе лейбъ-бригады 2-ю бригаду съ одной батареей на лѣвый флангъ первой. Въ 1 ч. 30 м. 2-я бригада прибыла въ низину у Ниж. Пржима на лѣвый флангъ лейбъ-бригады, имѣя 6-й, 8-й и 5-й б-ны въ 1-й линіи, 7-й пѣхотный и 2-й егерскій б-ны во 2-й. 14-й б-нъ лейбъ-бригады двинулся къ 15-му въ фазаній домъ; 13-й и 16-й стянулись вправо за фазаній домъ, во 2-й линіи.

Бригада Шульца австрійскаго 8-го корпуса, у котораго кронпринцъ Саксонскій «настоятельно просилъ энергичной поддержки всѣми свободными силами противъ обхода неприятелемъ», наступала черезъ В. Пржимъ. Бригада Рота должна была занять однимъ полкомъ этотъ пунктъ. 1-й, 2-й и 4-й б-ны полка Нобили бригады Шульца, отгѣснивъ 2-й б-нъ прусскаго 56-го полка, наступали въ Верхне-Пржимскомъ лѣсу. Генераль-маіоръ Шульцъ повелъ затѣмъ также 1-й и 2-й б-ны полка Герстнера въ лѣсъ, тогда какъ 3-й б-нъ и 31-й егерскій б-нъ оставались въ резервѣ внѣ лѣса. Въ лѣсу бригада Шульца наткнулась на прусскій 68-й полкъ и была отброшена. Будучи кромѣ того охвачена съ фланга частями 29-й бригады, наступавшей черезъ Нов. Пржинъ, она съ большимъ урономъ поспѣшно отступила изъ лѣсу и увлекла при этомъ отчасти два б-на, стоявшіе на лѣвомъ флангѣ саксонской 2-й бригады. Твердая выдержка саксонскихъ 2-го егерскаго и 5-го пѣхотнаго б-новъ помѣшала дальнѣйшему распространению наступившаго разстройства, и подъ прикрытіемъ этихъ двухъ б-новъ 2-я бригада могла отступить на Ниж. Пржимъ. Вслѣдствіе этого должна была отступить и лейбъ-бригада; вмѣстѣ со 2-й бригадой она собралась за Проблусской высотой. Бригада Шульца, командиръ коей былъ тяжело раненъ, собралась подъ прикрытіемъ 3-го б-на полка Герстнера и 31-го егерскаго б-на у Верх. Пржима и отступила въ Пржимскій лѣсъ. Одновременно съ бригадой Шульца и слѣва отъ нея наступала также и бригада Рота въ Верх.-Пржимскомъ лѣсу, но не соединенно и не въ строгомъ тактическомъ порядкѣ: части вступали въ лѣсъ разрозненно, по мѣрѣ прибытія. Она также была отброшена, отступила частью черезъ Бржизскій лѣсъ, частью по восточному краю его, и собралась позади лѣса. Батарея ея открыла огонь отъ юго-западнаго выступа Бржизскаго лѣса противъ Верх. Пржимскаго лѣса. Батарея бригады Шульца, которую въ Верх.-Пржимѣ настигъ огонь прусской пѣхоты, стала на высотѣ къ В. отъ Ниж. Пржима, у дороги. Одна батарея артиллерійскаго резерва 8-го корпуса отошла отъ Верх. Пржима на высоту къ С. отъ Стежирека, и обѣ батареи открыли огонь противъ Верх. Пржима. Обѣ батареи 1-й легкой кав. дивизіи, выѣхавшія къ Ю.-В. отъ Ниж. Пржима, вернулись къ своимъ бригадамъ. Прусская артиллерійская позиція на высотѣ Лубно была постепенно усилена до 66 ор., но такъ какъ разстояніе было слишкомъ велико, то ген. фонъ Гервартъ приказалъ четыремъ батареямъ продвинуться впередъ.

Такимъ образомъ на сѣверной опушкѣ Верх. Пржимскаго лѣса имѣлось семь прусскихъ б-новъ, и генераль Канштейнъ приказалъ 30-й бригадѣ атаковать Верх. Пржимъ, а 29-й бригадѣ—наступать на Ниж. Пржимъ. Соотвѣтственно этому, противъ западнаго выступа Верх. Пржима двинулся 68-й полкъ, къ которому при-

кнули части 40-го и 65-го полковъ. 1-й и 2-й б-ны 28-го полка, затѣмъ фузилерные б-ны 56-го и 65-го полковъ обратились противъ южнаго края деревни. Со стороны австрійцевъ Верхній Пржимъ былъ занятъ всего лишь частями 3-го б-на полка Герстнера, которыя, несмотря на стойкое сопротивленіе, принуждены были очистить деревню. Въ то же время шесть ротъ 65-го полка и два б-на авангарда наступали противъ Ниж. Пржима, при чемъ къ нимъ примкнули также и тѣ части 40-го и 65 полковъ, которыя принимали участіе въ занятіи Верх. Пржима.

Тѣмъ временемъ со стороны саксонцевъ 2-я и лейбъ-бригады отошли подъ защитой трехъ батарей, выѣхавшихъ на высотѣ Проблуса, за эту высоту, а 1-я бригада заняла для прикрытія лѣваго фланга лѣсокъ, протягивавшійся къ В. отъ Ниж. Пржима на Боръ. Австрійская 1-я легкая кав. дивизія была послана со 2-й бригадой и одной конной батареей саксонской конной дивизіи для дѣйствія противъ праваго фланга прусской арміи. 1-я конная бригада съ дивизионной конницей обѣихъ саксонскихъ пѣх. дивизій стала къ В. отъ Проблуса для обезпеченія саксонскаго праваго фланга и связи съ австрійскимъ 10-мъ корпусомъ.

Для подготовки атаки Ниж. Пржима прусскія батареи подошли на 2.000 шаговъ къ этому пункту; послѣдовала атака вышеназванныхъ пѣхотныхъ частей, и гарнизонъ Ниж. Пржима, 2 1/2 б-на, отступилъ на высоту Ниж. Пржима.

Въ то время, какъ части эти отступали, прусская 14-я дивизія, которая въ 1 ч. 30 м. развернулась позади Лубненской высоты, имѣя 27-ю бригаду въ 1-й линіи, а 28-ю—во второй, атаковала Проблусъ. Для этого 27-я бригада построилась у южнаго края Поповицкаго лѣса, имѣя фузилерный б-нъ 56-го полка въ передовой линіи; за нимъ слѣдовали справа 1-й б-нъ, слѣва фузилерный б-нъ 16-го полка, какъ главные силы. 2-й б-нъ этого полка былъ направленъ слѣва противъ сѣвернаго выхода изъ Проблуса. Части авангарда, находившіяся въ лѣсу, должны были занимать этотъ лѣсъ на случай принятія своихъ; однако, фузилерный б-нъ 17-го полка и по одной ротѣ отъ 28-го полка и 8-го егерскаго б-на примкнули къ атакѣ. 7-й егерскій б-нъ оставался въ Лубно, 1-й б-нъ 16-го полка—при артиллеріи. 28-я бригада построилась въ 300 шаг. позади 27-й: 1-й б-нъ 57-го полка въ передовой линіи; позади его, какъ главная линія: справа—фузилерный б-нъ того же полка, слѣва—1-й б-нъ 17-го полка; 2-й б-нъ этого полка слѣдовалъ въ резервѣ.

Такъ какъ австрійскій лѣвый флангъ уже не былъ въ состояніи отразить этой атаки, предпринятой со свѣжими силами, то кронпринцъ Саксонскій отдалъ приказаніе объ отступленіи на высоты къ Ю.-З. отъ Росница. Саксонскія батареи отступили на предварительную позицію къ В. отъ Проблуса. Прикрытіе отступленія приходилось прежде всего на долю саксонскихъ войскъ, стоявшихъ въ Проблусѣ, а именно 9-го и 10-го б-новъ, одной роты 11-го б-на, и затѣмъ 3-го егерскаго б-на. Войска эти обороняли Проблусъ съ большимъ упорствомъ; прусскіе отряды понесли чувствительныя потери и должны были занимать этотъ пунктъ шагъ за шагомъ. Едва только онъ былъ занятъ, какъ саксонскія батареи, расположенныя къ С.-В. отъ него, открыли дѣйствительный огонь по деревнѣ, которая теперь была занята пруссаками.

Въ то же время 28-я бригада наступала противъ высоты

къ Ю. отъ Пролуса и наткнулась вблизи гребня на саксонскіе 12-й пѣх. и 4-й егерскій б-ны, которые вскорѣ принуждены были отойти къ лѣсу къ Ю.-З. отъ Проблуса.

Въ 3 ч. большая часть саксонскихъ войскъ отступила на Росницъ и Бржизу; только 1-я бригада удерживала еще Бржизскій лѣсъ и участки къ югу отъ него.

Части австрійскаго 8-го корпуса стояли:

Бригада Шульца—на высотахъ у Бора, остатки бригады Рота—на высотахъ южнѣй Росница;

4-й б-нъ полка Рейшаха бригады Вебера, которая во 2-мъ часу прибыла къ Харбузицу съ четырьмя б-нами и одной батареей, заняла юго-восточную часть Бржизскаго лѣса; позади него стоялъ 1-й б-нъ того же полка, какъ поддержка. 24-й егерскій и 3-й б-ны полка Эстэ, а также бригадная батарея, стояли на высотѣ вѣдъ лѣса.

Со стороны пруссаковъ находились:

14-я дивизія—въ Проблусѣ и на высотѣ, расположенной къ Ю. отъ него;

15-я дивизія—въ Верх. и Нижн. Пржимѣ и у этихъ деревень;

16-я дивизія двигалась черезъ Неханицъ.

Около этого времени ген. Гервартъ получилъ отъ ген. фонъ Мольтке сообщеніе, что вступленіемъ въ дѣло II арміи слѣдуетъ отрѣзать австрійцамъ отступление на Юзефштадтъ, и что весьма важно, чтобы Эльбская армія продвинулась впередъ, такъ какъ въ центрѣ австрійцы еще держатся. Приглашеніе это фактически было уже приведено въ исполненіе, такъ какъ путь отступления австрійской арміи былъ угрожаемъ Эльбской арміей со стороны Проблуса и Пржима.

## Въ центрѣ линіи сраженія.

Въ 11 ч. со стороны австрійцевъ стояли:

**10-го корпуса:**

бригада Монделя—на высотѣ къ З. отъ Лангенгофа, бригада Вимпфена—слѣва отъ предыдущей;

бригада Кнебеля—пятью б-нами у Лангенгофа, позади 3-й резервной кав. дивизіи, двумя б-нами при бригадѣ Монделя;

**3-го корпуса:**

бригада Кирхсберга—на позиціи къ Ю.-З. отъ Липы,

бригада Прохаска—позади предыдущей, бригада Бенедекка—на позиціи Липа-Хлумъ, бригада Апіано—на высотѣ Хлума.

На высотахъ Липа-Лангенгофъ стояли въ огнѣ двадцать батарей, въ томъ числѣ 3-й дивизионъ армейскаго артиллерійскаго резерва.

Со стороны пруссаковъ къ тому времени стояли:

3-я дивизія—у Мокровоуса и Догалички, занима ихъ,

4-я дивизія—позади Голаго лѣса,

8-я дивизія—четырьмя б-нами въ В. Догалицѣ и по южной опушкѣ Садовскаго лѣса, четырьмя б-нами для поддержки позади лѣса,

5-я и 6-я дивизіи—къ Ю. отъ В. Чернутака.

Восемь батарей находились въ огнѣ, а именно: три батареи 8-й дивизіи—между Садовскимъ и Масловѣдскимъ лѣсомъ, одна батарея 3-й дивизіи—къ С.-В. отъ Догалички и четыре батареи артиллеріи резерва 2-го корпуса—впереды Догалички. Артиллерія 4-й дивизіи была отведена обратно за Садовскій мостъ, такъ какъ не нашла для себя мѣста.

Сраженіе въ центрѣ имѣло преобладающій характеръ артиллерійскаго боя, въ коемъ австрійскія батареи, какъ по числу, такъ и по благопріятному положенію, имѣли значительный перевѣсъ надъ прусскими. Послѣ полудня принцъ Фридрихъ Карлъ притянулъ 5-ю и 6-ю дивизіи черезъ Быстрицу. Первая переправилась черезъ ручей у Н. Догалица и развернулась справа; вторая прошла по Садовскому мосту и въ сторонѣ отъ него и собралась позади лѣса. Такимъ образомъ I армія была готова къ атакѣ; но для наступленія ей слѣдовало выждать вступленія въ дѣло

II арміи. Такимъ образомъ въ то время, когда пѣхотѣ I арміи приходилось выжидать въ бездѣйствіи подъ дѣйствительнымъ огнемъ непріятельскихъ орудій, на долю артиллеріи выпала главная задача. Такъ какъ прусскія батареи, выѣхавшія до полудня, не въ состояніи были выполнить задачи, то линія орудій была постепенно усилена, такъ что вскорѣ послѣ 12 ч. къ С. отъ Садовскаго лѣса въ огнѣ стояло 84 орудія, къ Ю. отъ него—60 орудій.

Въ австрійской главной квартирѣ около полудня составилось впечатлѣніе, что положеніе дѣла для императорской арміи было пока благопріятно. Говорили даже о наступленіи въ центрѣ, о прорывѣ всей прусской линіи. Однако, идея переправиться черезъ Быстрицу у Садовы имѣла къ этому времени мало шансовъ въ свою пользу и не была приведена въ исполненіе. Съ обѣихъ сторонъ ограничивались небольшими частичными переходами въ наступленіе.

Со стороны пруссаковъ были еще притянуты въ Садовскій лѣсъ послѣдніе б-ны 8-й дивизіи. Отдѣльные отряды наступали по ту сторону лѣса, но были отброшены въ лѣсъ 3-мъ егерскимъ б-номъ и 3-мя б-нами полковъ Шокчевича и эрцгерцога Франца-Карла. Нѣсколько другихъ переходовъ въ наступленіе отдѣльными ротами имѣли послѣдствіемъ лишь то, что войска перемѣшались въ густомъ лѣсу, отчего и принуждены были притянуть для усиленія 1-й линіи три б-на 5-й дивизіи до Вер. Догалица и два б-на 6-й дивизіи на опушку лѣса.

Со стороны австрійцевъ полкъ Гесса бригады Кирхсберга перешелъ около 2 ч. въ наступленіе противъ Голаго лѣса; за нимъ слѣдовалъ полкъ эрцгерцога Альбрехта въ предположеніи, что приказано произвести общую атаку. Хотя оба эти полка и дошли до лѣса и до Вигналова, но бѣглымъ огнемъ прусскихъ отрядовъ принуждены отступить съ большимъ урономъ. Тѣмъ временемъ бригада Прохаска слѣдовала за ними по приказанію корпуснаго командира; когда бригада Кирхсберга была отброшена, бригада Прохаска составила 1-ю линію, а бригада Кирхсберга собралась во второй.

Командиръ прусскаго 2-го корпуса, ген.-лейтенантъ фонъ Шмидтъ, рѣшилъ вывести 4-ю дивизію изъ ея



положенія, такъ какъ она понесла большія потери въ лѣсу, и двинула пять б-новъ впередъ изъ лѣсу. Но они понесли такія потери отъ огня австрійской артиллеріи, что пришлось тотчасъ отозвать ихъ назадъ. Съ этого времени и до общаго

наступленія вела бой лишь артиллерія обѣихъ сторонъ, также, какъ и въ австрійскомъ 10-мъ корпусѣ и въ прусской 3-й дивизіи.

## На австрійскомъ правомъ флангѣ.

### Вступленіе въ дѣло прусской II-й арміи.

Вскорѣ послѣ 11 ч. бригады герцога Виртембергскаго и Сафрана приготовились для атаки Свибскаго лѣса въ слѣдующемъ порядкѣ:

слѣва: въ первой линіи—11-й и 20-й егерскіе б-ны, 1-й и 2-й б-ны полка Гартунга; въ резервѣ—20-й б-нъ Саксенъ-Веймарскаго полка—на высотѣ къ З. отъ Масловѣда,

на правомъ флангѣ: въ первой линіи—первые б-ны полковъ Саксенъ-Веймарскаго и Голштинскаго; во второй линіи—2-й и 3-й б-ны Голштинскаго и 3-й б-нъ Саксенъ-Веймарскаго полковъ;

полкъ Мекленбургъ-Шверинскій долженъ былъ оставаться въ своемъ расположеніи внѣ лѣса.

Въ 11 ч. 30 м. началось наступленіе. За исключеніемъ 1-го б-на Голштинскаго полка, всѣмъ б-намъ 1-й линіи удалось проникнуть въ лѣсъ; также и Мекленбургъ-Шверинскій полкъ, вопреки полученному приказанію, примкнулъ къ наступленію, но вскорѣ принужденъ былъ вернуться въ прежнее свое расположеніе. При обоюдныхъ большихъ потеряхъ прусскіе б-ны были медленно отгѣснены назадъ. Для атаки возвышенности въ лѣсу, гдѣ сгруппировались прусскіе отряды, генераль-маіоръ герцога Виртембергскій просилъ командира корпуса о поддержкѣ.

Вслѣдствіе этого фельдмаршалъ-лейтенантъ графъ Тунъ двинулъ всѣ свободные батальоны бригады Тома. Отъ этой бригады только два батальона были еще свободны, такъ какъ прочія части уже ввязались въ дѣло порознь на различныхъ пунктахъ. Полковникъ Томъ повелъ эти два батальона къ лѣсу, но вскорѣ вслѣдъ за тѣмъ получилъ приказаніе стать между Масловѣдомъ и Сендражицемъ для прикрытія отступленія 2-го корпуса. Бригады герц. Виртембергскаго и Сафрана продолжали тѣмъ временемъ свои атаки, и имъ удалось отгѣснить пруссаковъ изъ лѣсу къ Быстрицѣ и на Бенатекъ. Отдѣльные австрійскіе отряды послѣдовали за ними на Бенатекъ, но скоро должны были вернуться къ лѣсу. Свибскій лѣсъ находился во власти австрійцевъ; 14 прусскихъ б-новъ при 24-хъ орудіяхъ бились за овладѣніе имъ противъ 42-хъ австрійскихъ б-новъ при 120-ти орудіяхъ. Хотя бой продолжался здѣсь еще до 2 ч. 30 м., но потерялъ въ интенсивности, такъ какъ австрійскій 2-й корпусъ, а затѣмъ и 4-й, столкнулись съ прусской II арміей. Армія эта, по диспозиціи кронпринца прусскаго, была сосредоточена на линіи Бюрглицъ—Ержи-чекъ—Хогѣборекъ—Вельховъ, имѣющій едва двѣ мили длины, и такъ какъ кронпринцъ, пріѣхавъ на Хогѣборекъ, вынесъ убѣжденіе, что бой долженъ былъ возгорѣться по всему фронту I арміи, то онъ и послалъ корпусамъ продолжать маршъ, при чемъ указалъ направленіе на два далеко види-

мая дерева, находившіяся на высшей точкѣ гребня высотъ, идущаго отъ Горженевесъ къ Тротинѣ.

Такимъ образомъ въ то время, когда прусская II армія подходила къ полю сраженія и вскорѣ могла начать атаку праваго фланга австрійской арміи (2-й и 4-й корпуса), послѣдній находился въ слѣдующемъ положеніи:

въ Свибскомъ лѣсу: 30-й егерскій б-нъ бригады эрцгерцога Юсифа, 11-й егерскій б-нъ и по два б-на полковъ Голштинскаго и Саксенъ-Веймарскаго бригады Сафрана, 20-й егерскій б-нъ и три б-на полка Гартунга бригады герц. Виртембергскаго;—всего 10 б-новъ, порѣдѣвшихъ разсѣянныхъ, перемѣшанныхъ;

внѣ и вблизи лѣса въ районѣ Масловѣда: у Чижковесъ—бригада Флейшхакера, четыре роты 2-го б-на полка эрцгерцога Генриха бригады Апіано и 1-й егерскій б-нъ бригады Бенедекъ (восемь б-новъ): къ В. отъ лѣса: бригада Пека съ тремя нетронутыми батальонами полка эрцгерцога Юсифа и остатками батальоновъ полка эрцгерцога Карла-Фердинанда, Эсте и Рейшаха, затѣмъ 8-мъ егерскимъ б-номъ (девять б-новъ); три б-на полка Мекленбургъ-Шверинскаго бригады герц. Виртембергскаго, наконецъ, 3-й б-нъ полка Елачича и 2-й б-нъ полка Росбаха бригады Тома; всего 22 б-на, всѣ фронтомъ на З.;

позади дороги Масловѣдъ-Хлумъ—шесть батальоновъ бригады эрцгерцога Юсифа;

у южной окраины лѣса: 14 батарей въ 112 орудій; въ Масловѣдѣ: 3-й б-нъ полка Саксенъ-Веймарскаго бригады Сафрана;

къ ЮВ. отъ Масловѣда: бригада Бранденштейна, съ шестью батальонами и четырьмя ротами 13-го егерскаго б-на бригады Флейшхакера;

у Горженевесъ: большая часть 27-го егерскаго б-на бригады Бранденштейна, затѣмъ 2-й егерскій б-нъ и 11-й б-нъ полка Росбаха бригады Тома, далѣе пять батарей;

у Тротины: въ Рачицѣ—1-й б-нъ Голштинскаго полка; въ лѣсу, южнѣй этого пункта—1-й и 2-й б-ны полка Елачича бригады Тома и 9-й егерскій б-нъ бригады Генрикеца; у Тротины—главныя силы бригады Генрикеца; у Недѣлишта—2-я легкая кавал. дивизія.

Такимъ образомъ изъ 59 б-новъ, составлявшихъ правый флангъ австрійской арміи, 49 стояли соединенно у Масловѣда и Горженевесъ; изъ нихъ только 13 были нетронуты; восемь, хотя и ослабленные, были снова собраны и могли быть употреблены въ дѣло; 38 б-новъ находились въ бою и были ослаблены.

Фельдцейхмейстеръ Ритгеръ фонъ-Бенедекъ получилъ въ 9 ч. у. донесеніе, что 2-й и 4-й корпуса не стояли на

линии отъ Хлума на Недѣлиштъ до Эльбы. Послѣ 10 час. послано было 4-му корпусу приказаніе вступить на позицію между Хлумомъ и Недѣлиштомъ. Такъ какъ вслѣдствіе боевъ за Свибскій лѣсъ отступление 4-го корпуса въ 11 ч. еще не начиналось, то начальникъ штаба арміи, генералъ-майоръ фонъ-Баумгартенъ, съ согласія командующаго арміей, послалъ стоявшему въ резервѣ 6-му корпусу приказаніе тотчасъ стать позади 4-го и 2-го корпусовъ, по возможности на позиціи Хлумъ-Недѣлиштъ. Едва 6-й корпусъ началъ движеніе, какъ командующій арміей лично отѣнилъ отданное распоряженіе и приказалъ корпусу оставаться въ прежнемъ расположеніи.

Въ 11 ч. 30 м. начальство арміи получило по телеграфу донесеніе изъ Йозефштадта, что значительныя непріятельскія колонны, повидимому, 5-й корпусъ, наступаютъ отъ Градлица черезъ Салнай противъ праваго фланга австрійской арміи. Послѣ этого 2-й и 4-й корпуса снова получили приказаніе вернуться въ боевое расположеніе, первоначально указанное въ диспозиціи къ сраженію и занять высоты между Хлумомъ, Недѣлиштомъ и Сендражицемъ такимъ образомъ, чтобы правый флангъ арміи опирался на Эльбу, 2-й корпусъ образовалъ оборонительный уголъ, и фронтъ обоихъ корпусовъ былъ обращенъ противъ прусской II арміи, подходящей съ С. и СВ. 4-й корпусъ получилъ это приказаніе въ 11 ч. 45 м., 2-й корпусъ—вскорѣ послѣ 12 ч. 2-я легкая кав. дивизія должна была прикрывать отступление обоихъ корпусовъ, расположившихся у Сендражица. Командиръ 4-го корпуса, фельдмаршалъ-лейтенантъ фонъ-Молинари, считая, что продолженіе удара въ прежній лѣвый флангъ прусской арміи должно имѣть громадныя послѣдствія, отправился къ командующему арміей, чтобы добиться отъ него отѣмныя полученнаго приказанія; но это ему не удалось. Во 2-мъ корпусѣ, по полученіи приказанія, отданнаго графомъ Тунномъ въ 12 ч. 15 мин., бригада Сафрана начала отступление въ то время, какъ для прикрытія ей бригада Тома двинулась на позицію между Маслоуѣдомъ и Сендражицемъ, а бригада Генрикеца—на высоту у послѣдняго изъ названныхъ пунктовъ.

1-я гвардейская дивизія прусской II арміи вступила первая въ бой. Авангардъ ея занялъ двумя батальонами гвардейскаго фузилернаго полка Врховницъ и Желковницъ тогда какъ два батальона 2-го гв. полка и егерскія роты, продолжали наступленіе. Обѣ батареи авангарда выѣхали на позицію между Желковицемъ и Врховницемъ и открыли въ 11 ч. 30 м. огонь противъ австрійской артиллерійской линии у Горженовесъ. Главныя силы 1-й гвард. дивизіи развернулись слѣва и позади авангарда, у дороги, идущей отъ Хотѣборека на Гержичекъ: тяжелая гвард. кавалерійская бригада была послана въ голову авангарда. Сводная кавалерійская бригада графа Бисмарка, которая до сихъ поръ прикрывала лѣвый флангъ 7-й дивизіи, примкнула къ 1-й гвард. дивизіи справа.

Авангардъ 2-й гвардейской дивизіи взялъ наравленіе отъ Хотѣборека черезъ Лготу и Лужанъ прямо на деревья у Горженовесъ.

Четыре батареи 6-го прусскаго корпуса заняли въ 11 ч. 30 м. позицію на высотѣ къ С. отъ Рачица и открыли огонь противъ австрійской артиллеріи у Горженовесъ. 21-я бригада заняла 50-мъ полкомъ Рачицъ, послѣ чего части этого полка сдѣлали тщетную попытку атаковать Гор-

женовецкую высоту. Фузилерный батальонъ 10-го полка долженъ былъ одновременно занять лѣсъ у сѣвернаго склона горы Горжичка, но попалъ частью въ Рачицъ, частью по другимъ направленіямъ, послѣ чего лѣсъ былъ пройденъ авангардомъ 12-й дивизіи,—23-мъ полкомъ. Вторая линия этой дивизіи послѣдовала за нимъ, отрядивъ 1-й б-нъ 22-го полка и одинъ гусарскій эскадронъ для наблюденія на Йозефштадтъ. Два егерскіе батальона заняли пока Габржину и Родовъ; гусарскій полкъ былъ посланъ противъ Гологлава и Родова. 12-я дивизія, силой теперь всего въ пять б-новъ и двѣ батареи, направилась сперва на Рачицъ, но должна была взять влѣво, чтобы избѣжать смѣшенія двухъ дивизій; но это не вполнѣ удалось, такъ какъ отдѣльныя части 12-й дивизіи переправились вмѣстѣ съ 11-й черезъ ручей Тротину.

Такимъ образомъ въ 12 часовъ отъ ближайшихъ къ полю сраженія частей прусской II арміи авангардъ 1-й гвард. дивизіи наступалъ черезъ Врховницъ на Горженовесъ; голова 11-й дивизіи занимала Рачицъ, 12-я дивизія наступала отъ горы Горжичка; артиллерія открыла огонь изъ 48 орудій. Вскорѣ послѣ того выѣхали на позицію у Врховница еще пять батарей резервной артиллеріи гвардейскаго корпуса и двѣ батареи 1-й гвард. дивизіи. Отъ гвардейской дивизіи были посланы три роты 2-го б-на 2-го гвардейск. полка и 3-я егерская рота на подкрѣпленіе 7-й дивизіи на Бенатекъ, тогда какъ 1-й б-нъ 2-го гвард. полка и 4-я егерская рота пошли въ атаку на Горженовесъ и прогнали слабый австрійскій гарнизонъ. Въ 1 часъ Горженовесъ находился въ рукахъ пруссаковъ, а авангардъ 1-й гвард. дивизіи проникъ черезъ деревню, а также съ двухъ ея сторонъ и черезъ фазаній домъ на высоту. Такъ какъ австрійскіе отряды уже отошли изъ фазаньяго дома и отъ Горженовецкой высоты, то батареи, стоявшія на этой высотѣ и почти совсѣмъ разстрѣлявшія свои снаряды, должны были быть отозваны назадъ. Онѣ отѣхали черезъ Маслоуѣдъ на высоту у Недѣлишта. Тогда прусскій авангардъ занялъ Горженовецкую высоту, а главныя силы 1-й гвард. дивизіи начали тамъ разворачиваться.

Тѣмъ временемъ 6-й корпусъ продолжалъ наступленіе, а именно:

Фузилерный и 1-й б-ны 50-го полка 11-й дивизіи, а также двѣ роты фузилернаго б-на 10-го полка изъ Рачица.

Отъ 12-й дивизіи фузилерный и 1-й б-ны, затѣмъ двѣ роты 2-го б-на 23-го полка и двѣ роты 6-го егерскаго б-на—противъ лѣса къ Ю. отъ Рачица, куда послѣдовала еще одна рота фузилернаго б-на 10-го полка. Ударъ постигъ сперва два батальона полка Елачича, стоявшіе частью въ лѣсу, частью внѣ его, у дороги на Сендражицъ, которые должны были податься назадъ и отступили черезъ высоты къ З. отъ Сендражица на Недѣлиштъ.

Австрійская бригада Генрикеца, стоявшая у Тротины, въ это время (12 ч. 30 м.) намѣревалась, согласно приказанію корпуснаго командира, двинуться на высоты у Сендражица, когда 9-й егерскій б-нъ, стоявшій въ юго-восточномъ углу лѣса, былъ атакованъ частями прусской 12-й дивизіи. Загнанный въ то же время войска этой дивизіи, шедшія по Йозефштадтской дорогѣ, ген.-майоръ фонъ-Генрикецъ приказалъ своей бригадѣ стать въ слѣдующемъ порядкѣ:

Бельгійскій полкъ съ бригадною батареей—въ 1-й линіи, фронтомъ на С., по обѣ стороны шоссе Йозефштадтъ—Кениггрецъ,

отъ Гессенскаго полка одинъ б-нъ долженъ былъ оборонять Тротину, а также ручей того же имени, отъ этого пункта до устья его у Эльбы; одинъ б-нъ былъ посланъ къ мостамъ у Лохеница и Пшедмержица, а одинъ б-нъ составлялъ 2-ю линію.

Батарея открыла огонь, на который вскорѣ стали отвѣчать обѣ батареи 12-й дивизіи. Тѣмъ временемъ австрійскій 9-й егерскій б-нъ былъ вынужденъ очистить лѣсъ, такъ какъ наступали еще фузилерный и 1-й б-ны и двѣ роты 2-го б-на 23-го полка и двѣ роты 6-го егерскаго б-на, каковыя части наступали къ ЮЗ. отъ Родова черезъ Тротину. Когда, вскорѣ послѣ того, пруссаки переправились черезъ ручей у желѣзной дороги, бригада Генрикеца отступила эшелонами съ лѣваго фланга на Лохеницъ. Пунктъ этотъ былъ занятъ Бельгійскимъ полкомъ, а остальная часть бригады отошла въ 2 ч. 30 м. за Эльбу.

Со стороны пруссаковъ части 12-й дивизіи обратились теперь противъ Лохеница и ввязались въ упорный бой за этотъ пунктъ. Части 11-й и 12-й дивизій взяли Сендражицъ, занятый слабыми отрядами австрійскаго 2-го и 9-го егерскихъ б-новъ, куда послѣдовали и главныя силы 11-й дивизіи. 1-я гв. дивизія достигла Масловѣда, гдѣ ей приказано было остановиться; 2-я гвард. дивизія подходила къ Горженевесъ.

Для прикрытія отступления бригады Генрикеца, ген.-м. принцъ Таксисъ приказалъ обѣмъ батареямъ 2-й легкой кав. дивизіи выѣхать влѣво отъ Сендражица и открыть огонь по прусской 11-й дивизіи. Когда прусскія войска дебушировали изъ Сендражица, обѣ батареи принуждены были отѣхать назадъ, оставивъ два орудія, а кавалерійская дивизія отступила въ юго-восточномъ направленіи на Лохеницъ и стала тамъ фронтомъ на З. При этихъ условіяхъ бригада Тома не могла занять позиціи между Масловѣдомъ и Сендражицемъ для прикрытія отступления своего корпуса. Поэтому полковникъ Томъ отошелъ со 2-мъ б-номъ и однимъ дивизиономъ полка Росбаха, съ 3-мъ б-номъ полка Елачица на высоту къ ЮВ. отъ Сендражица и сталъ у укрѣпленія I. 2-й егерскій б-нъ продолжалъ отступление на Плотицъ; два дивизиона полка Росбаха и батареи принуждены были отойти передъ 1-й гв. дивизіей къ Масловѣду. Къ этому времени оба батальона полка Елачица прибыли въ своемъ отступленіи къ южной части Недѣлишта.

Изъ только что изложеннаго хода событій въ сѣверной и сѣв.-восточной части австрійской позиціи ясно, что отступление 4-го и двухъ бригадъ 2-го корпуса съ Масловѣдской позиціи и изъ Свибскаго лѣса, которое приказано было сдѣлать въ полдень, могло произойти лишь при весьма затруднительныхъ условіяхъ.

Бригада Сафрана только что покинула Свибскій лѣсъ когда прусская 1-я гв. дивизія заняла Горженевецкую высоту. Бригада собралась у Масловѣда, куда отдѣльныя части прибыли почти въ полномъ разстройствѣ. При дальнѣйшемъ отступленіи на Недѣлиштъ задній батальонъ отразилъ атаку частей кавалерійской бригады Бисмарка. Наконецъ, бригада собралась къ ЮВ. отъ Недѣлишта.

Бригада герц. Виртембергскаго начала отступление изъ Свибскаго лѣса позднѣе бригады Сафрана, такъ какъ начальникъ бригады не хотѣлъ одновременнымъ отступленіемъ всѣхъ войскъ 2-го и 4-го корпусовъ обнажить все пространство. Въ то время, какъ бригадная батарея и двѣ батареи артиллерійскаго резерва 4-го корпуса стали къ З.

отъ Масловѣда фронтомъ на С. и обстрѣливали прусскія батареи на Горженевецкой высотѣ, бригада очистила лѣсъ, сражаясь со вновь подошедшими частями прусской 7-й дивизіи. Когда бригада занята была сборомъ войскъ у Масловѣда, она получила приказаніе вступить на позицію Недѣлиштъ—Сендражицъ. У Недѣлишта бригада остановилась, притянула къ себѣ батарею и отразила кавалерійскую атаку.

Въ 2 часа стояли:

отъ 2-го корпуса:

бригада герц. Виртембергскаго—у Недѣлишта,

бригада Тома 2<sup>1</sup>/<sub>2</sub> б-на—у укрѣпленія I,

бригада Сафрана—къ ЮВ. отъ Недѣлишта,

бригада Генрикеца—у Лохеница и на пути отступления черезъ Эльбу,

корпусный артиллерійскій резервъ—у Недѣлишта.

2-я легкая кав. дивизія—у Лохеница.

2-й корпусъ едва ли былъ въ состояніи оказать правильное и упорное сопротивленіе. Бригады герцога Виртембергскаго и Сафрана сильно пострадали; бригада Тома присоединилась лишь въ незначительной части, батареи по большей части безъ снарядовъ.

4-й корпусъ отступилъ между 1 ч. 30 м. и 2 часами подъ прикрытіемъ нетронутой бригады эрцгерцога Иосифа, которая стала фронтомъ на С. Полкъ эрцгерц. Иосифа бригады Пека, который до того не былъ въ дѣлѣ въ Свибскомъ лѣсу, увлекся еще до начала отступления и проникъ въ лѣсъ для поддержки отступавшей бригады герц. Виртембергскаго. Послѣ двухъ безуспѣшныхъ атакъ, полкъ, базируясь въ третій разъ, отбросилъ прусскіе отряды, но атакованный, въ свою очередь, превосходными силами противника, принужденъ былъ вскорѣ начать отступление. Бригада Бранденштейна, собравшись у Масловѣла, двинулась въ порядкѣ на Хлумскія высоты и была поставлена къ ЮВ. отъ Хлума, довольно близко отъ него, въ двѣ линіи. Посланное ей приказаніе занять однимъ батальономъ Хлумъ было отмѣнено, такъ какъ пунктъ этотъ былъ еще занятъ войсками 3-го корпуса. Батарея открыла огонь на правомъ флангѣ бригады. Остатки полка эрцгерцога Карла-Фердинанда и 2-го б-на полка Рейшаха бригады Пека отступили на Свѣты; остатки 1-го б-на полка Эстэ собрались позади Масловѣда и примкнули къ арьергарду 4-го корпуса. Полкъ эрцгерцога Иосифа собрался у Масловѣда и затѣмъ сталъ къ Ю. отъ укрѣпленія II и III; остатки 8-го егерскаго б-на—у укрѣпленія II. Батарея выѣхала къ З. отъ Недѣлишта. Отъ бригады эрцгерцога Иосифа 3-й егерскій б-нъ сталъ двумя дивизионами къ Ю. отъ укрѣпленія III, однимъ—въ укрѣпленіи II. 2-й б-нъ полка Штейнингера стоялъ въ Масловѣдѣ для прикрытія отступления. Другіе пять еще нетронутыхъ батальоновъ бригады вступили въ линію Хлумъ—Недѣлиштъ между укрѣпленіями II и III; батарея стала въ укрѣпленіи III. Батареи артиллерійскаго резерва 4-го корпуса расположились слѣдующимъ образомъ: одна батарея у сѣвернаго выхода изъ Хлума, двѣ батареи—къ В., ракетная батарея—къ Ю. отъ этого пункта; по одной батарее къ З. отъ Недѣлишта и въ артиллерійскомъ окопѣ III.

Бригада Флейшхакера остановилась у Чижковесъ, пока 2-й и 4-й корпуса отступали, такъ какъ начальникъ бригады считалъ нужнымъ занимать этотъ пунктъ возможно дольше, какъ озорный пунктъ на случай возможнаго наступленія резервовъ арміи.

## Занятіе Хлума пруссаками.

Въ 2 часа 1-й и 2-й дивизионы армейскаго артиллерійскаго резерва (8 батарей) выѣхали на позицію на краѣ высотъ между Хлумомъ и Недѣлиштомъ, къ югу отъ линіи укрѣпленій и къ С. отъ углубленной дороги Хлумъ-Недѣлиштъ и открыли огонь противъ артиллеріи прусской II арміи. Затѣмъ одна батарея прусской гвардейской артиллеріи стала непосредственно къ югу отъ Масловѣда для прикрытія подготовки дальнѣйшаго наступленія. Семь батарей подошли по аллеѣ Масловѣдъ-Недѣлиштъ на 1300—1400 шаговъ противъ австрійской артиллерійской линіи. Тѣмъ временемъ 1-я гвардейская дивизія построилась въ низменности къ СВ. отъ Масловѣда. Оттуда главныя силы дивизіи двинулись въ направленіи на Хлумскую колокольню, оставивъ Масловѣдъ въ 1000 шагахъ справа.

Со стороны австрійцевъ замѣтили это наступленіе лишь тогда, когда прусскіе отряды внезапно очутились передъ укрѣпленіемъ III и батареями, стоявшими къ В. отъ Хлума. Изъ нихъ одна, вслѣдствіе недостатка въ снарядахъ, отошла уже къ Свѣты, другая должна была взять въ передки подъ огнемъ непріятельской пѣхоты, чтобы уйти къ Вшестару, при чемъ потеряла 2 орудія. Изъ двухъ батарей, стоявшихъ въ укрѣпленіи III, одна при появленіи пруссаковъ, собиралась-было отъѣхать, вторая сдѣлала послѣдній картечный залпъ на 50 шаговъ и ей удалось еще взять на передки. Однако, благодаря огню прусскихъ отрядовъ, обѣ батареи потеряли большую часть своихъ лошадей, такъ что только 2 орудія могли уйти. Стоявшая у укрѣпленія III бригада эрцгерцога Іосифа, сильно обстрѣливаемая прусской артиллеріей, атакованная частями 1-й гвард. дивизіи и угрожаемая съ праваго фланга 10-й дивизіей, наступавшей на Недѣлиштъ, отступила послѣ незначительнаго сопротивленія на Свѣты. вмѣстѣ съ ней отошелъ и полкъ эрцгерцога Іосифа, который также не могъ удержаться. Послѣдующіе прусскіе отряды показали затѣмъ передъ лѣвымъ флангомъ батарея армейскаго артиллерійскаго резерва, которая нѣсколькими картечными залпами выиграли время, чтобы отступить за углубленную дорогу Розбѣжицъ-Недѣлиштъ. Тѣмъ временемъ прусскіе отряды наступали на восточную и южную стороны Хлума. Бывшая въ укрѣпленіи IV батарея отъѣхала на Чишковесь и потеряла 6 орудій.

Для обороны Хлума, который былъ вмѣстѣ съ Проблусомъ бѣднѣйшимъ изъ населенныхъ пунктовъ мѣстности, назначена была бригада Апіано 3-го корпуса. Шагахъ въ 500 къ ЮВ. отъ этого пункта находились отряды бригады Бранденштейна 4-го корпуса.

Отъ бригады Апіано незадолго до появленія прусскихъ отрядовъ стояли: 2-ой б-нъ полка Саксенъ-Мейнингенъ фронтомъ на З. въ Хлумѣ, западная сторона коего была кое-какъ забарикадирована, а восточная—совершенно открыта; затѣмъ 3-ій б-нъ этого полка—въ резервѣ на высотѣ къ В. отъ церкви; слѣва позади его 3-ій б-нъ полка эрцгерцога Генриха; вправо отъ него 4-ый егерскій б-нъ, а вправо позади послѣдняго—1-ый б-нъ полка эрцгерцога Генриха. Четыре роты 2-го б-на этого полка находились при бригадѣ Флейшхаера, двѣ—употреблены для прикрытія орудій. Бригадная батарея стояла вблизи 3-го б-на

Саксенъ-Мейнингенскаго полка. Послѣ 2 час. ген.-маіоръ Апіано отвелъ батальоны, выставленные подъ огонь непріятельской артиллеріи, и не дѣйствовавшую еще бригадную батарею ближе къ Розбѣжицу на южный склонъ и поставилъ ихъ сосредоточенно къ В. отъ дороги, идущей отъ Хлума на Розбѣжицъ. 2-ой б-нъ Саксенъ-Мейнингенскаго полка оставался въ Хлумѣ, 3-ій б-нъ долженъ былъ стать по углубленной дорогѣ, идущей отъ церкви на Недѣлиштъ.

Около 2 ч. 30 м. прусскій 1-ый б-нъ 1-го гвард. полка и одна егерская рота проникли съ восточной стороны въ Хлумъ, а вскорѣ вслѣдъ затѣмъ показался фузилерный б-нъ названнаго полка съ южной стороны. Изъ 2-го б-на Саксенъ-Мейнингенскаго полка удалось спастись лишь немногимъ. Одновременно съ этимъ былъ опрокинутъ частями прусской гвардіи и 3-ій б-нъ этого полка, наступавшій отъ углубленной дороги. Затѣмъ одна кавалерійская батарея австрійскаго 3-го корпуса, стоявшая къ СЗ. отъ Хлума, подѣлала на 200 шаговъ къ этому пункту и обстрѣливала прусскіе отряды картечью, но очень скоро потеряла отъ бѣглаго огня непріятеля большую часть своей прислуги и лошадей, такъ что принуждена была оставить 7 орудій. 1-ый и фузилерный б-ны 1-го гвард. полка заняли южный конецъ Хлума и дорогу къ З. отъ него; двѣ роты 3-го гв. полка утвердились въ углубленной дорогѣ къ В. отъ церкви, 3-ій б-нъ гв. фузилернаго полка—далѣе къ Ю., въ углубленной дорогѣ, идущей на Свѣты.

Получивъ донесеніе о томъ, что пруссаки проникли уже въ Хлумъ, фельдцейхмейстеръ Риттеръ фонъ Бенедекъ, который во время этихъ событій находился на высотѣ Липы, поѣхалъ къ этой деревнѣ, чтобы удостовѣриться въ потерѣ Хлума.

Сильный ружейный огонь, встрѣтившій его и его свиту съ орады Хлума, подтвердилъ вѣрность донесенія. Тогда командующій армію приказалъ тотчасъ ближайшимъ частямъ,—1-му и 3-му б-намъ полка эрцгерцога Фридриха Карла бригады Бенедека, стоявшимъ между Липой и Хлумомъ фронтомъ на З., перемѣнить фронтъ и идти на Хлумъ. Хотя 3-ій б-нъ и проникъ въ южную часть деревни, но былъ частью взятъ въ плѣнъ, частью принужденъ отступить. 1-ый б-нъ принялъ возвращавшихся къ З. отъ Хлума.—Генераль-маіоръ Апіано, получивъ донесеніе о потерѣ Хлума, поспѣшилъ въ направленіи на Розбѣжицъ къ главнымъ силамъ своей бригады, чтобы употребить свободные еще четыре батальона для атаки Хлума, но узналъ, что пруссаки идутъ уже на Розбѣжицъ. Дѣло въ томъ, что 2-ой б-нъ 1-го гвард. полка и фузилерный б-нъ 2-го гв. полка послѣдовали за отступавшими батальонами бригады эрцгерцога Іосифа и такимъ образомъ наткнулись на потрясенную предшествовавшими боями бригаду Бранденштейна, которая послѣ непродолжительнаго сопротивленія отступила, равно какъ и остатки бригады Пека и батальоны бригады эрцгерцога Іосифа, стоявшіе у укрѣпленія II. Бывшія на лѣвомъ флангѣ 1-ой гвард. дивизіи части: фузилерный б-нъ 2-го, пять ротъ 1-го, одна рота 3-го гвардейскаго и 3-ій б-нъ гвард. фузилернаго полка

ковъ,—продолжали наступленіе на Росбѣжицъ и принудили къ отступленію наступавшей на Хлумъ 1-ый б-нъ Саксенъ-Мейнингенскаго полка, оставившей при этомъ много плѣнныхъ.

Продолжали наступленіе за Хлумъ также и части отрядовъ, находившихся на правомъ флангѣ гвардіи. Австрійская 1-я резервная кав. дивизія, которая построилась на южномъ склонѣ Хлумской высоты, попала поэтому подъ огонь. 4-ый уланскій полкъ, особенно имъ тревожимый, пошелъ въ атаку; 3-ій эскадронъ 11-го кирасирскаго полка слѣдовалъ на лѣвомъ флангѣ, а обѣ батареи дивизіи открыли огонь противъ прусскихъ отрядовъ. Отдѣльныя части уланскаго полка хотя и перешли за углубленную дорогу Хлумъ-Росбѣжицъ, но полкъ сильно страдалъ отъ непріятельскаго огня; остатки его собрались у Свѣты. 3-ій эскадронъ 11-го кирасирскаго полка былъ почти совершенно уничтоженъ. Бригада Сольмса отошла еще во время атаки на Лангенгофъ и стала къ В. отъ этого пункта фронтомъ на Хлумъ. Остальная часть бригады Шиндлекера оставалась еще для принятія атакованныхъ частей, послѣ чего двинулась на лѣвый флангъ бригады Сольмса. Обѣ батареи продолжали еще нѣкоторое время стрѣльбу противъ Хлума, послѣ чего отошли къ дивизіи.

Генераль-майоръ Апіано приказалъ тогда отступать на Росбѣжицъ, съ намѣреніемъ оборонять этотъ пунктъ. 4-ый егерскій б-нъ долженъ былъ занять восточную, а свободные два батальона полка эрцгерцога Генриха—сѣверную часть его. Но фузилерный б-нъ 2-го гвард. полка уже прибылъ къ сѣв.-восточному углу деревни. Хотя 4-ый егерскій б-нъ и утвердился въ одномъ участкѣ ея, но вскорѣ принужденъ былъ ступить, такъ какъ оба батальона полка эрцгерцога Генриха почти совершенно были смяты скакавшей назадъ кавалеріей и повозками, и стянулся къ 6-му корпусу. Другіе батальоны бригады отступили по одиночкѣ вокругъ западной стороны и чрезъ южный конецъ Розбѣжица, на Вшестаръ и Свѣты. Бригадная батарея вернулась на высоту позади Росбѣжица, но принуждена была отъѣхать и оттуда.

Чтобы положить конецъ дальнѣйшему наступленію прусской гвардіи, 1-й дивизионъ армейскаго артиллерійскаго резерва выѣхалъ къ В. отъ Росбѣжица на картечный выстрѣлъ, но не достигъ цѣли, такъ какъ отряды прусской гвардіи прошли этотъ пунктъ и частью проникли на батареи, которыя и отступили на высоту къ СВ. отъ Вшестара. Тѣмъ временемъ бригада Бенедекъ, стоявшая къ З. отъ Хлума, произвела вторичную безуспѣшную попытку овладѣть этимъ пунктомъ. Полковникъ Бенедекъ повелъ два б-на полка Шокчевича и одинъ б-нъ полка эрцгерцога Фридриха Карла на Хлумъ, но былъ тяжело раненъ, и атака не удалась, благодаря собственнымъ засѣлкамъ и убійственному огню прусскихъ войскъ. Части бригады послѣ этого отступили, главнымъ образомъ къ шоссе, въ направленіи на Лангенгофъ.

Въ 2 ч. 45 м., когда Хлумъ и Росбѣжицъ были взяты пруссаками, изъ главныхъ силъ 1-й гвардейской дивизіи стояли:

2<sup>1</sup>/<sub>4</sub> б-на въ Хлумѣ; восточнѣй этого пункта въ углубленной дорогѣ Хлумъ-Недѣлиштъ полбатальона, въ Росбѣжицѣ и окрестностяхъ—четыре б-на, полбатальона между Хлумомъ и Недѣлиштомъ у захваченныхъ орудій.

Прежній авангардъ 1-й гвард. дивизіи, состоявшій къ тому времени лишь изъ 1-го и 2-го б-новъ гвардейскаго фузилернаго полка, 2-го б-на 2-го гвардейскаго полка и 3-й егерской роты, слѣдовалъ за правымъ флангомъ главныхъ силъ и достигъ въ 2 ч. 30 м. луга между дорогами отъ Масловѣда на Хлумъ. Онъ наткнулся, равно какъ и части подошедшаго тѣмъ временемъ авангарда 2-й гвард. дивизіи, на бригаду Флейшхакера австрійскаго 4-го корпуса и на 7-й гусарскій полкъ, которые собирались перейти на Недѣлиштъ послѣ того, какъ, вслѣдствіе ухода всѣхъ австрійскихъ войскъ, позиція у Чичковесь оказалась сильно угрожаемой съ праваго фланга. Бригадная батарея потеряла всѣ свои орудія, прикрытіе ея,—три взвода 7-го гусарскаго полка, было уничтожено. Бригада Флейшхакера, сильно тѣснямая авангардомъ 1-й гвардейской дивизіи, постепенно отступала къ Липскому лѣсу, затѣмъ собралась южнѣй Липы, позади бригады Прохаска, и оттуда продолжала наступленіе уже сильно ослабленная. 7-й гусарскій полкъ попалъ при отступленіи подъ огонь различныхъ прусскихъ частей и примкнулъ, наконецъ, къ югу отъ Недѣлишта къ войскамъ 4-го корпуса. Авангарды 1-й и 2-й гвардейскій дивизій построились для атаки Липскаго лѣса.

Въ то время, какъ 1-я гвардейская дивизія достигла такихъ значительныхъ успѣховъ, прусская 11-я дивизія съ большей частью 12-й дивизіи наступала черезъ Сендражицъ. 50-й пѣх. полкъ былъ уже близко отъ Недѣлишта и угрожалъ отступленію стоявшихъ еще къ З. отъ этого пункта частей австрійской бригады Тома. Атака, произведенная тремя эскадронами 12-го гусарскаго полка противъ прусскаго 50-го полка, дала возможность бригадѣ отступить мимо Недѣлишта на Пршедмерджицъ. 2-я легкая кав. дивизія стала на линіи Лохеницъ-Недѣлиштъ, южнѣй дороги Юзефштадтъ - Кениггрецъ, имѣя бригаду Вестфалена въ первой, а бригаду Бельгарда во второй линіи. 2-й б-нъ прусскаго 50-го полка вступилъ въ Недѣлиштъ и принудилъ четыре батареи 2-го дивизиона австрійскаго армейскаго артиллерійскаго резерва, дѣйствовавшія къ З. отъ этого пункта, отъѣхать на Свѣты, оставивъ 13 орудій. Вскорѣ и остальная часть прусской 11-й дивизіи прибыла къ С. отъ Недѣлишты. Стянутые подъ начальствомъ подполковника фонъ Вихмана кавалерійскіе полки,—8-й драгунскій и 4-й гусарскій,—слѣдовали черезъ Масловѣдскую высоту. Части 12-й дивизіи, перешедшія черезъ ручей у Тротинны и у желѣзно дорожной плотины, находились въ бою за Лохеницъ, занятый аррьергардомъ бригады Генрикеца. Остальная часть дивизіи собралась къ В. отъ Недѣлишта.

Бригады Сафрана и герц. Виртембергскаго австрійскаго 2-го корпуса, стоявшія недалеко отъ этого пункта, не были уже, какъ упомянуто выше, въ состояніи оказать правильное сопротивленіе; батареи ихъ были безъ снарядовъ. Обѣ вскорѣ начали дальнѣйшее отступленіе за Эльбу.

Такимъ образомъ въ 3 часа правый флангъ австрійской арміи, 2-й и 4-й корпуса, былъ разбитъ и отступалъ. Пять бригадъ прусской II-й арміи находились въ бою въ линіи Росбѣжицъ-Недѣлиштъ-Лохеницъ

Главные силы 2-й гвардейской дивизии къ этому времени достигли головой края высотъ къ В. отъ Масловѣда, 5-й корпусъ подходилъ къ Горженевскимъ высотамъ, а 1-й

корпусъ находился между Врховницемъ и Бенатекомъ. Съ стороны австрійцевъ два корпуса стояли еще у Лангенгофа, а кавалерійскія дивизіи—въ резервѣ.

## Продолженіе сраженіе до 5-го часа пополудни.

### Наступленіе Эльбской арміи.

Хотя 14-я и 15-я дивизіи Эльбской арміи до 3 час. и отняли Проблускія высоты у Саксонскаго корпуса, но саксонская 1-я бригада, позади которой собиралась австрійская бригада Шульца, занимала еще Бржизскій лѣсъ, а саксонская артиллерія снова стала на высотахъ къ С. отъ него, тогда какъ австрійская бригада Вебера двумя батальонами вступила въ Бржизскій лѣсъ, а двумя—стояла на-готовѣ внѣ лѣса. Части 14-й и 15-й дивизій одновременно атаковали Бржизскій лѣсъ съ З. и Ю. Саксонская 1-я бригада и бригада Вебера принуждены были послѣ короткаго сопротивленія очистить лѣсъ. Замѣтивъ отступление саксонцевъ съ Проблусской высоты, командиръ стоявшаго у Лангенгофа австрійскаго 1-го корпуса, генераль-маіоръ графъ Гондрекуръ, двинулъ бригаду Пирэ въ 2 часа 45 м. противъ этой высоты на выручку саксонскихъ войскъ. Бригада двинулась, имѣя 29-й егерскій б-нъ и полкъ вел. кн. Константина въ 1-й линіи, полкъ эрц. Сигизмунда и бригадную батарею—во 2-й, и прибыла послѣ 3 часовъ къ Проблусу и сѣверному выступу лѣса у Бора, которые уже были очищены саксонскими и австрійскими войсками. Къ этому наступленію примкнули саксонскій 5-й и 10-й б-ны, затѣмъ части 9-го пѣхотнаго и 3-го егерскаго б-новъ, которые взяли направленіе на выступъ лѣса у Бора, тогда какъ 1-я линія бригады Пирэ обратилась противъ высоты къ З. отъ лѣса и прямо на Проблусъ. Такъ какъ лѣсъ и высоты были лишь слабо заняты пруссаками, то атака вначалѣ имѣла успѣхъ; но вскорѣ охваченныя съ фланга бригада Пирэ и саксонскія войска принуждены были отступить. Саксонскій корпусъ остановился временно для принятія отступавшихъ отъ Проблуса и изъ лѣса на кряжъ высотъ, идущемъ между Росницемъ и лѣсомъ, и выждавъ прибытія послѣднихъ отрядовъ, началъ дальнѣйшее отступление въ направленіи на мосты у Плацки. Генераль-маіоръ Веберъ приказалъ двинуться также и своему 8-му корпусу, отъ котораго бригада Шульца стояла вмѣстѣ съ саксонцами, тогда какъ бригады Рота и Вебера находились далѣе къ югу, у Харбузица.

1-я легкая кав. дивизія съ саксонскою 2-й конно-

бригадой двинулись въ 2 ч. отъ Штейнфельда на Техловець чтобы дѣйствовать противъ праваго фланга Эльбской арміи. Послѣ 3 час. эти конныя массы, имѣя въ головѣ бригаду Аппеля, достигли возвышенной мѣстности у Техловица, когда прусскія колонны проходили по долинѣ между Градекомъ и Нов.-Пржимомъ. Полковникъ баронъ Аппель приказалъ своей батарее открыть огонь; ген.-маіоръ баронъ Эдельсгеймъ только что собрался было отдать распоряженія, какъ получилъ отъ командующаго арміей приказаніе обратиться съ дивизіей противъ центра и заполнить образовавшуюся тамъ брешь. 1-я легкая кав. дивизія и саксонская 2-я конная бригада двинулись послѣ этого на сѣверъ.

Со стороны пруссково войска Эльбской арміи собрались къ 4 час. на слѣдующихъ пунктахъ:

27-я бригада—у Проблуса, 28-я—у опушки Бржизскаго лѣса; справа впереди послѣдней бригады—пять б-новъ 15-й дивизіи; два б-на этой дивизіи у сѣв.-восточнаго и два—у юго-восточнаго выступа Бржизскаго лѣса. Отъ артиллеріи стояли: одна батарея—недалеко отъ мызы Боръ въ огнѣ; двѣ—находились при 28-й бригадѣ; всѣ прочія батареи 14-й и 15-й дивизій находились на походѣ къ плато. Резервная артиллерія 7-го корпуса послѣ взятія позицій у Проблуса стала временно къ З. отъ него;

отъ 16-й дивизіи въ 4 часа 31-я бригада развернулась къ В. отъ Неханицкаго дефиле и была двинута въ направленіи на Еглицъ.

Фузилерная бригада и резервная артиллерія 8-го корпуса еще не прошли черезъ Неханицъ. Кавалерійская бригада фонъ Коце стояла укрыто позади Тржесовица. Кавалерійская дивизія Альвенслебена находилась на походѣ на Стржещетицъ, гусарская бригада Гольца—въ окрестностяхъ Градека. Хотя успѣхи Эльбской арміи и имѣли рѣшающее вліяніе на судьбу дня, но она не могла развить свою побѣду энергичнымъ преслѣдованіемъ, такъ какъ не было свѣжихъ силъ подъ рукой, ибо 16-я дивизія находилась къ этому времени почти въ 7 километрахъ позади обѣихъ другихъ дивизій этой арміи.

## Н а с т у п л е н і е п р у с с к о й П - й а р м і и .

### Введеніе въ дѣло австрійскихъ армейскихъ резервовъ.

Въ то время, какъ главные силы 2-й гвард. дивизіи наступали отъ Масловѣда, авангарды обѣихъ гвардейскихъ дивизій атаковали Липскій лѣсъ, занятый 2-мъ б-номъ полка эрц. Фридриха Карла и нѣсколькими разрозненными частями,

довила ѣли имъ. 1-й б-нъ гвардейскаго фузилернаго полка преслѣдовалъ отступавшіе австрійскіе отряды; авангардъ 2-й гвардейской дивизіи черезъ лѣсъ пошелъ на атаку Липы и взялъ этотъ пунктъ послѣ упорной борьбы. 2-й б-нъ

гвардейскаго фузилернаго полка занялъ тѣмъ временемъ Чишковесь частями 7-й дивизіи, вышедшими изъ Свибскаго лѣса.

Послѣ потери Липскаго лѣса и наступленія пруссаковъ на Липу бригады Кирхсберга и Прохаска также не могли уже держаться на своихъ позиціяхъ у Липы, и фельдмаршалъ-лейтенантъ эрцгерцогъ Эрнстъ приказалъ обѣимъ бригадамъ начать отступленіе чрезъ Лангенгофъ на Росницъ, чтобы не мѣшать дѣйствіямъ армейскихъ резервовъ. Одинъ дивизионъ пограничнаго полка Романскихъ банатовъ двинулся для прикрытія отступленія къ лѣсу между Липой и Хлумомъ, при чемъ понесъ большія потери, но зато обѣ бригады могли тѣмъ временемъ отступить. Онѣ снова стали на высотѣ между Вшестаромъ и Росницемъ, гдѣ къ нимъ примкнули части бригады Апіано и Бенедика.

Фельдцейхмейстеръ Риттеръ фонъ Бенедекъ убѣдился въ томъ, что проникшіе въ Хлумъ прусскіе отряды не могли быть опрокинуты съ перваго натиска, почему приказалъ 6-му корпусу атаковать Хлумскія высоты. Фельдмаршалъ-лейтенантъ баронъ Раммингъ, который еще раньше, по приглашенію 4-го корпуса, выслалъ на подкрѣпленіе свой артиллерійскій резервъ подъ прикрытіемъ 10-го уланскаго полка на высоту между Вшестаромъ и Свѣты, теперь возвратилъ свой корпусъ для боя:

въ 1-й линіи—справа, опираясь на Вшестаръ, бригада Вальдштеттена; слѣва—бригада Розенцвейга;

во 2-й линіи: справа бригада Гертвека; слѣва и далѣе позади—бригада Ионака.

Построеніе корпуса производилось подъ огнемъ восьми прусскихъ батарей, выѣхавшихъ на Хлумской возвышенности. Фельдмаршалъ-лейтенантъ баронъ Раммингъ двинулъ бригаду Розенцвейга для атаки Хлума, бригаду Вальдштеттена—на Росбѣжицъ. Бригадные батареи открыли огонь.

Бригада Розенцвейга, вопреки приказанію, вѣроятно, подъ впечатлѣніемъ огня изъ Росбѣжица, двинулась на этотъ пунктъ, вмѣсто того, чтобы идти на Хлумъ. Росбѣжицъ былъ взятъ, и прусскіе отряды отступили изъ него на высоту къ В. отъ Хлума. Въ то время, какъ 17-й егерскій б-нъ и полкъ Дейчмейстера занимали Росбѣжицъ, командиръ бригады повелъ полкъ Гондрекюра для атаки Хлума, верхняя часть коего у церкви и была взята, несмотря на убійственный огонь непріятельской пѣхоты и артиллеріи. Полкъ Дейчмейстера слѣдовалъ въ резервъ изъ Росбѣжица на Хлумъ. Артиллерія прусской гвардіи отступила на высоту къ СВ. отъ Хлума. Атака бригады Розенцвейга была введена въ одиночку, такъ какъ бригада Вальдштеттена, которая должна была составить правый уступъ, достигла Росбѣжица лишь тогда, когда бригада Розенцвейга стояла уже у Хлумской церкви. Хотя для поддержки бригады Розенцвейга баронъ Раммингъ и повелъ лично 2-й и 3-й б-ны полка Вазы бригады Ионака черезъ Росбѣжицъ, но помощь эта была слишкомъ ничтожна, такъ какъ гвардейская дивизія получила уже многочисленныя подкрѣпленія.

Сперва авангардъ прусскаго 1-го корпуса вступилъ у Хлума въ растянутую линію 1-й гвардейской дивизіи, далѣе тяжеляя гвардейская кав. бригада принца Альбрехта сына, и позади лѣваго фланга собранный тѣмъ временемъ гвардейскій гусарскій полкъ. Авангардъ 1-го корпуса развернулся у Бенатека для боя и наступалъ между Масловѣдомъ и лѣсомъ на Хлумъ. Прочія части корпуса взяли отъ Врховница направленіе на двѣ липы къ В.

отъ Горженевесъ; лишь резервная пѣхота слѣдовала за авангардомъ. Послѣдній наступалъ частью черезъ Хлумъ, частью по обѣ его стороны и снова прогналъ австрійскіе отряды съ южной опушки. Здѣсь палъ начальникъ 1-й гвардейской дивизіи, ген.-майоръ ф. Гиллеръ. Обѣ батареи авангарда и двѣ конныя батареи выѣхали у южной оконечности Хлума. Кавалерійская бригада развернулась въ лошинѣ къ СВ. отъ Хлума. Австрійская бригада Розенцвейга отступила подъ прикрытіемъ батарей 6-го корпуса и частей 1-го и 2-го дивизионовъ армейскаго артиллерійскаго резерва, стоявшихъ у Вшестара и Свѣты. Фельдмаршалъ лейтенантъ баронъ Раммингъ, несмотря на хорошо сознаваемую имъ маловѣроятность успѣха, приказалъ остаткамъ бригадъ Ионака, Гертвека и Вальдштеттена еще разъ атаковать Хлумъ, чтобы по крайней мѣрѣ задержать преслѣдованіе непріятеля. Бригада Ионака двинулась, построенная въ двѣ линіи, мимо Росбѣжица на Хлумъ, но понесла большой уронъ отъ огня противника и принуждена была вернуться. Бригада Гертвека также отступила, а бриадъ Вальдштеттена командующій арміей самъ приказалъ вернуться и снова стать въ Вшестарѣ и у него. Вслѣдствіе послѣднаго отступленія и расстройтва тактической связи, положеніе это удалось достигнуть весьма неполно.

Отступленіе 6-го корпуса, вслѣдствіе наступленія прусской 11-й дивизіи отъ Недѣлишта, было сильно угрожаемо. Дивизія эта послѣ сбора у Недѣлигита притянула пять батарей на высоту къ С. отъ Недѣлишта, и послѣ того, какъ 12-я дивизія заняла Лохеницъ и въ дальнѣйшемъ наступленіи взяла на себя обезпеченіе лѣваго фланга 11-й дивизіи,—наступала 22-й бригадой на Росбѣжицъ, а 21-й—на Свѣты. Такъ какъ лѣвому флангу угрожала также австрійская 2-я легкая кав. дивизія, стоявшая на линіи Недѣлиштъ-Лохеницъ, то прусская кав. бригада Вихмана двинулась въ атаку противъ нея. Подполковникъ фонъ Вихманъ резервировалъ 4-й гусарскій полкъ и приказалъ 8-му драгунскому полку слѣдовать за лѣвымъ флангомъ на уставной дистанціи. Вслѣдствіе условій мѣстности оба полка разошлись. Гусарскій полкъ, наступая безъ развѣдчиковъ, наткнулся неожиданно на глубокую дорожную выемку; отдѣльныя части перешли черезъ нее, но большая часть свалилась внизъ. Этимъ моментомъ воспользовался полкъ гусаръ Пальфи 2-й легкой кав. дивизіи для атаки, которая окончилась отступленіемъ прусской кавалеріи на Сендражицъ. 2-я легкая кав. дивизія отошла болѣе къ югу. Прусская 21-я бригада наткнулась при своемъ наступленіи на 2-й дивизионъ австрійскаго армейскаго артиллерійскаго резерва, стоявшій къ С. отъ Свѣты, и принудила его отступить, послѣ чего бригада эрцгерцога Иосифа, стоявшая еще у Свѣты для защиты его и для прикрытія отступленія 4-го корпуса, начала дальнѣйшее отступленіе, оставивъ въ аррьергардѣ 1-й и 2-й б-ны Шмерлинга.

Послѣ тщетныхъ усилій австрійскаго 6-го корпуса, 1-й корпусъ развернулся для атаки Росбѣжица и Хлума. Бригада Пошахера двинулась на Росбѣжицъ, занятый уже опять отрядами прусской гвардіи; слѣва отъ нея шла бригада Рингельсгейма; за ней слѣдовала бригада Лейнингена, къ которой слѣва добровольно примкнула еще бригада Кнебея 10-го корпуса для фронтальной атаки Хлума. Бригада Абеле и полкъ Николаевскихъ гусаръ оставались по приказанію командующаго арміей въ

своемъ расположеніи; корпусный артиллерійскій резервъ отъѣхалъ на высоты къ СВ. отъ Вшестара. Бригада Пошахера проникла въ Росбѣжицъ, отсюда наступала по обѣ стороны углубленной дороги на Хлумъ и дошла до высоты къ ЮВ. отъ этого пункта. Бригада Рингельсгейма подошла близко къ ней, но подверглась не только весьма дѣйствительному огню съ фронта, но еще была атакована съ лѣваго фланга частями гвардіи и прусскаго 1-го корпуса. Хотя противъ нихъ развернулась бригада Лейнингена, но такъ какъ въ это время прибыла на Росбѣжицкую высоту и прусская 11-я дивизія, то скученные батальоны австрійскаго 1-го корпуса терпѣли чрезвычайный уронъ отъ неприятельскаго огня, поражавшаго ихъ съ трехъ сторонъ, почему и принуждены были начать отступленіе, которое прикрывали артиллерійскій резервъ 6-го корпуса и часть армейскаго артиллерійскаго резерва со своихъ позицій у Вшестара и Свѣты. Сперва отступили бригады Лейнингена и Кнебея, потомъ бригада Пошахера, командиръ коей палъ въ бою, и

наконецъ бригада Рингельсгейма. 1-й корпусъ силой въ 20.000 чел. потерялъ во время боя, длившагося 20 минутъ, и во время отступленія у Росбѣжица и Вшестара, 279 офицеровъ, 10.000 чел. и 25 орудій.

Изъ частей прусской II-й арміи, не находившихся непосредственно въ 1-й линіи, главныя силы 2-й гвардейской дивизіи въ 4 ч. 15 м. построились къ З. отъ Липы фронтомъ на Лангенгофъ. 4-я гвардейская пѣх. бригада двинулась на Хлумъ. Отъ 1-го корпуса 2-я дивизія наступала восточнѣй дороги Масловѣдъ-Хлумъ на Хлумъ. При ней находился кронпринцъ; туда же слѣдовала резервная кавалерія корпуса. Резервная пѣхота достигла къ этому времени линіи Бенатецъ-Горженевесъ. Резервная артиллерія и кавалерійская дивизія Гартмана еще не дошли до поля сраженія. 5-й корпусъ прибылъ въ 4 часа на Горженевесскую высоту и затѣмъ продолжалъ маршъ въ южномъ направленіи.

## Наступленіе прусской I-й арміи.

Послѣ 3 часовъ находившіяся въ дѣлѣ въ передовой линіи части I-й арміи замѣтили ослабленіе огня, и вскорѣ потомъ обратное движеніе артиллеріи въ австрійскомъ центрѣ. Дѣло въ томъ, что здѣсь 3-й корпусъ послѣ потери Липскаго лѣса отступилъ на Росницъ, и такъ какъ черезъ это обнажился правый флангъ стоявшихъ у Лангенгофа австрійскихъ войскъ, и кромѣ того въ то же время прусская Эльбская армія показалась у Проблуса, то 10-й корпусъ и 1-я резервная кав. дивизія должны были начать отступленіе. Для прикрытія своего лѣваго фланга фельдмаршалъ-лейтенантъ баронъ Габленцъ двинулъ 3-ю резервную кав. дивизію на Стржешетицъ, гдѣ она и развернулась, опираясь правымъ флангомъ на эту деревню, фронтомъ на ЮЗ. Еще въ 2 ч. 30 м. онъ приказалъ смѣнить 3-й дивизионъ армейскаго артиллерійскаго резерва вслѣдствіе наступившаго недостатка въ снарядахъ 4-мъ, батареи котораго вѣхали въ большую артиллерійскую линію къ З. отъ Лангенгофа. Подъ ихъ прикрытіемъ 10-й корпусъ въ полномъ порядкѣ отступилъ на Росницъ. 1-я резервная кав. дивизія двинулась на Вшестаръ и стала къ СЗ. отъ этого пункта. 3-я резервная кав. дивизія нѣсколько поздне медленно отступила на Росницъ. 4-й дивизионъ армейскаго артиллерійскаго резерва исполнилъ свою задачу,—прикрытіе отступленія, съ самоотверженіемъ: двѣ батареи его могли еще своевременно отъѣхать, но обѣ кавалерійскія батареи, въ которыя про-

никла часть прусской гвардіи, держались геройски и потеряли 11 орудій.

Въ 3 ч. 30 мин. король прусскій отдалъ приказаніе о наступленіи по всей линіи. Принцъ Фридрихъ Карлъ сталъ во главѣ кавалерійской бригады Гребена, которой указанъ былъ для наступленія мостъ у Садовы. Принцъ Альбрехтъ обратился съ кавалерійской бригадой герцога Мекленбургскаго къ переправѣ у Совѣтица; здѣсь же находился и король со своей свитой. Прохожденіе обоихъ дефиловъ, а также встрѣча съ собственными наступавшими массами пѣхоты и артиллеріи замедлили наступленіе обѣихъ бригадъ.

Прежде еще, чѣмъ могло дойти приказаніе о наступленіи до всѣхъ частей растянутой линіи I арміи, находившіеся во фронтѣ отряды, въ томъ порядкѣ, какъ свелъ ихъ бой, поспѣшили впередъ; только задержанныя во второй линіи части войскъ могли быть поведены сомкнуто. 7-я дивизія наступала на Хлумъ; 3-я и 5-я дивизіи, за которыми слѣдовали 5-й гусарскій полкъ и кавалерійская бригада Гольца, двинулись отъ Догалички на Проблусъ. 4-я, 6-я и 8-я дивизіи шли на Лангенгофъ и Стржешетицъ. Изъ артиллерійской линіи къ югу отъ Голаго лѣса продвинулись четыре батареи въ направленіи на Стржешетицъ-Лангенгофъ, четыре другія—на Проблусъ. На ихъ мѣсто вѣхали шесть батарей, задержанныхъ до того за Быстрицей.

## Отступленіе австрійской арміи. Преслѣдованіе прусскими арміями.

Въ 4 ч. 15 м. правый флангъ и центръ австрійскихъ войскъ, а также принадлежавшій къ резервамъ арміи 6-ой корпусъ, отступали на Кениггрецъ. 1-ый корпусъ только что вышелъ изъ боя, который завязалъ для того, чтобы вернуть Росбѣжицъ и Хлумъ. Батареи артиллерійскаго ре-

зерва 6-го корпуса съ частями 1-го и 2-го дивизионовъ армейскаго артиллерійскаго резерва дѣйствовали еще между Вшестаромъ и Свѣты. На лѣвомъ флангѣ бригады Вебера и 1-я саксонская бригады задержали на время дебушированіе противника изъ Бржизскаго лѣса. Теперь они послѣ-



довали за прочими войсками лѣваго фланга въ направленіи на Кениггрецъ подъ прикрытіемъ выѣхавшихъ на высоты къ Ю. отъ Росница батарея 8-го корпуса и уланскаго полка. Полкъ этотъ пошелъ въ атаку противъ выходившихъ изъ лѣсу прусскихъ частей, и ему удалось вмѣстѣ съ батареями задержать на время преслѣдованіе противника. Возлѣ австрійскаго 8-го корпуса въ строгомъ порядкѣ отступилъ и саксонскій корпусъ. 1-я легкая кав. дивизія прикрывала отступление пѣхоты на лѣвомъ флангѣ, 2-я — на правомъ. 1-я резервная кав. дивизія стояла у Вшестара; 2-я послѣ выступленія 8-го и саксонскаго корпусовъ отошла со своего расположенія къ ЮЗ. отъ Бржизы на Ключовъ; 3-я отступала къ В. отъ Стржешетица.

Тѣмъ временемъ подошли обѣ бригады прусской кав. дивизіи Ганна. Бригада Гребена атаковала 12-мъ гусарскимъ полкомъ бригаду Лейнингена у Лангенгофа; 3-й драгунскій полкъ долженъ былъ послѣдовать за нимъ. Въ то время, какъ гусары врывались въ австрійскія каре и въ батарею, бригада Шиндлекера австрійской 1-й резервной кав. дивизіи пошла въ атаку, имѣя въ первой линіи полкъ кирасиръ Штадіона, во второй — полкъ кирасиръ императора Франца-Иосифа. Атакѣ этой прусскіе гусары не могли противопоставить сомкнутой линіи. Отъ 3-го драгунскаго полка послѣдовали за гусарами лишь два эскадрона; три эскадрона подъ начальствомъ командира полка отклонились отъ направленія и пошли на Стржешетицъ. Произошла рукопашная схватка, во время которой прогивъ фланга прусской кавалеріи шелъ еще полкъ Николаевскихъ гусаръ австрійскаго 1-го корпуса. Пруссаки были отброшены и отступили на Лангенгофъ. Австрійская кавалерія преслѣдовала, но вскорѣ была атакована въ правый флангъ прусскимъ 4-мъ уланскимъ полкомъ и попала у Лангенгофа подъ огонь прибывшихъ туда пѣхотныхъ частей I и II армій. Бригада Шиндлекера повернула назадъ и собралась позади Вше-стара.

Вскорѣ послѣ этой атаки на высотѣ между Лангенгофомъ и шоссе появился прусскій 2-й лейбъ-гусарскій полкъ. Противъ него двинулась бригада Сольмса съ кирасирскимъ полкомъ императора Фердинанда, а полкъ Гессенскихъ кирасиръ слѣдовалъ справа и позади. Прусскіе гусары повернули и медленно отходили назадъ, кирасирскій полкъ имп. Фердинанда слѣдовалъ за ними на небольшое разстояніе и также повернулъ назадъ. Тогда прусскій 3-й гусарскій полкъ бросился преслѣдовать, но былъ взятъ во флангъ и опрокинутъ полкомъ Гессенскихъ кирасиръ. Бригада Сольмса собралась въ низинѣ къ В. отъ Лангенгофа, гдѣ и оставалась  $\frac{1}{4}$  часа, несмотря на огонь, направленный на нее со всѣхъ сторонъ. Послѣ этого фельд-маршалъ-лейтенантъ принцъ Гельштейнъ собралъ дивизію у Вшестара и повелъ ее въ Куклену.

Сбившіяся съ направленія три эскадрона прусскаго 3-го драгунскаго полка, прибывъ южнѣй Стржешетица, замѣтили австрійскую 3-ю резервную кав. дивизію, которая, получивъ донесеніе о подходѣ прусской кавалеріи, прекратила отступать и перешла въ наступленіе слѣдующимъ образомъ: въ головѣ — бригада Виндишгреца, имѣя полкъ Прусскихъ кирасиръ въ первой линіи, полкъ кирасиръ Врангеля — во второй. Бригада Менгена слѣдовала за нею, имѣя полкъ Баварскихъ кирасиръ справа, полкъ Нейпергскихъ кирасиръ — слѣва, прикрывая фланги бригады Виндишггеца. Два эскадрона полка Александровскихъ уланъ составили слѣва и впереди бригады Виндишгреца насту-

пательный уступъ; два эскадрона слѣдовали въ резервѣ. — Три прусскіе драгунскіе эскадрона пошли назадъ къ Стржешетицу, чтобы завлечь австрійскую кавалерію подъ огонь прибывшей къ этому пункту пѣхоты и выѣхавшей батареи. Прибывъ къ Стржешетицу, командиръ полка замѣтилъ приближеніе прусскаго 2-го уланскаго полка и снова повелъ свои три эскадрона противъ 3-й резервной кав. дивизіи, которая, несмотря на огонь противника, продолжала наступать. Хотя правый флангъ драгунъ былъ охваченъ и принужденъ отступить, зато 3-й эскадронъ, охватившій лѣвый флангъ австрійцевъ, появился въ тылу первой линіи бригады Виндишгреца, но въ свою очередь былъ охваченъ съ тыла второй линіей этой бригады. Въ то время, какъ рукопашный бой колебался въ ту и другую сторону, прусскій 11-й уланскій полкъ бросился тремя эскадронами на лѣвый и однимъ — на правый флангъ австрійскихъ кирасиръ, но былъ при этомъ атакованъ въ тылъ полкомъ кирасиръ Врангеля. Въ концѣ концовъ прусская кавалерія отошла въ направленіи на Лангенгофъ, преслѣдуемая отдѣльными отрядами бригады Виндишгреца; 3-я резервная кав. дивизія собиралась частью позади Бржизы, частью позади 2-й резервной кав. дивизіи, стоявшей къ СВ. отъ Ключова. Тѣмъ временемъ два эскадрона полка Александровскихъ уланъ, составлявшихъ флангъ бригады Виндишгреца, столкнулись съ прусскимъ 1-мъ гвардейскимъ драгунскимъ полкомъ, который наступалъ въ головѣ дивизіи Альвенслебена. Австрійскіе уланы вскорѣ были охвачены съ тыла гусарскимъ полкомъ Блюхера и частью окружены. Атака австрійской бригады Менгена, наконецъ, разрѣшила этотъ ожесточенный рукопашный бой.

Въ то время, какъ 1-я и 3-я резервные кав. дивизіи существенно облегчили отступление пѣхоты и артиллеріи австрійскаго центра, прусская 2-я армія шла впередъ. Авангардъ 1-го корпуса и влѣво отъ него отряды гвардіи слѣдовали за отступавшими войсками австрійскаго 1-го корпуса на Росбѣжицъ, гдѣ части бригады Пошахера снова утвердились. Несмотря на упорное сопротивленіе, прусскія войска ворвались со всѣхъ сторонъ въ эту деревню и взяли въ плѣнъ большую часть ея защитниковъ. Батареи прусскаго 1-го корпуса и гвардіи выѣхали на высоту къ Ю. отъ Хлума. Авангарды обѣихъ гвардейскихъ дивизій двинулись къ Лангенгофу; главныя силы 1-го корпуса отъ Хлума — на Бржизскій лѣсъ, резервъ этого корпуса съ 4-й гвардейской бригадой — на Росбѣжицъ. Отъ 11-й дивизіи 22-я бригада принимала участіе въ занятіи Росбѣжица, затѣмъ двинулась на Вшестаръ и столкнулась къ С. отъ этого пункта съ двумя только что выѣхавшими батареями артиллерійскаго резерва австрійскаго 1-го корпуса. Батареи должны были отъѣхать, потерявъ 5 орудій. Изъ остальныхъ двухъ батарей артиллерійскаго резерва австрійскаго 1-го корпуса, которыя уже не достигли Вшестарской высоты, одна была вовлечена въ общее отступление, другая выѣхала у Росница. 22-я бригада проникла въ сѣверную часть Вшестара и прогнала находившіяся тамъ еще отряды австрійскаго 1-го корпуса, а 21-я бригада наступала на Свѣты и принудила къ отступленію бывшіе здѣсь два батальона бригады эрц. Иосифа.

Стоявшія еще между Вшестаромъ и Свѣты батареи артиллерійскаго резерва 6-го корпуса и армейскаго артиллерійскаго резерва подверглись теперь большой опасности, хотя 5-й эскадронъ полка Клямскихъ уланъ атаковалъ съ

большими жертвами наступавшіе прусскіе отряды, но ни эта атака, ни картечные выстрѣлы на ближайшемъ разстояніи, не могли помѣшать противнику проникнуть въ батареи. Послѣднія потерѣли большой уронъ и принуждены были, отъѣзжая, оставить 14 орудій. Отъ артиллерійскаго резерва 6-го корпуса двѣ батареи отступили до высоты Бржизы, двѣ — стали снова къ югу отъ Вшестара. Батареи 1-го и 2-го дивизионовъ армейскаго артиллерійскаго резерва, которыя потеряли уже половину своихъ орудій, отступили до линіи Бржиза—Пржедмержиць, откуда такъ сильно обстрѣливали прусскую 11-ю дивизию, что вся артиллерія этой и 12-й дивизіи была сгнута на высоты у Вшестара и Свѣты, чтобъ отвѣчать на огонь австрійцевъ.

12-я дивизія находилась на походѣ отъ Недѣлишта на Свѣты; часть ея занимали мосты у Лохеница. 5-й корпусъ и кавалерійская дивизія Гартмана двинулись отъ Масловѣда на Росбѣжиць. 1-я гвардейская дивизія собралась послѣ занятія Росбѣжица къ В. отъ Вшестара; 2-я гвард. дивизія взяла направленіе на сѣв.-восточный выступъ Бржизскаго лѣса.

Кавалерійская дивизія Ганна послѣ кавалерійскихъ боевъ у Лангенгофа и Стржешетица не могла начать преслѣдованіе, какъ организованная часть. Дивизія Альвенслебена также прибывала лишь по частямъ. Правда, генералъ фонъ Альвенслебенъ съ двумя гвардейскими уланскими полками бригады Рейнбабена, за которыми слѣдовали 1-й гвардейскій драгунскій полкъ и 2<sup>1</sup>/<sub>2</sub> эскадрона 11-го уланскаго полка, а также съ 6-мъ уланскимъ полкомъ, перешелъ, какъ только сдѣлалось возможнымъ, въ наступленіе, но уже недогнавъ австрійской пѣхоты. Поэтому дальнѣйшее дѣйствіе возможно было только со стороны артиллеріи, тѣмъ болѣе, что не вдалекѣ отъ Росница стояла еще значительная австрійская артиллерійская линія. Принцъ Фридрихъ Карлъ приказалъ поэтому большой массѣ артиллеріи перейти въ наступленіе, и 12 батарей открыли огонь противъ австрійской артиллерійской линіи, тогда какъ шесть батарей продолжали огонь съ позиціи между Лангенгофомъ и Росбѣжищемъ.

Тѣмъ временемъ бригада Абеле отступила со своего расположенія къ З. отъ Вшестара. На высотѣ Росница преслѣдующимъ отрядомъ прусской 11-й дивизіи противопоставленъ былъ 22-й егерскій б-нъ, подъ прикрытіемъ котораго бригада продолжала отступление. Отгѣснивъ 22-й егерскій б-нъ, войска прусской 11-й дивизіи двинулись на Росницъ и Бржизу и заняли эти пункты послѣ упорной борьбы съ оставшимися тамъ отрядами различныхъ австрійскихъ корпусовъ. Тогда пришлось австрійскимъ батареямъ, расположеннымъ вблизи этихъ пунктовъ, очистить свои позиціи, оставивъ при этомъ нѣсколько орудій.

Боями у Росница и Бржизы окончился бой пѣхоты; артиллерійскій бой также ослабѣвалъ, хотя австрійскія батареи, несмотря на понесенныя крупныя потери, еще разъ выѣхали на позицію. Между 5 и 6 час. веч. со стороны австрійцевъ въ дѣйстви находились: у Ржибско—три батареи, у порохового магазина къ С. отъ Куклены — шесть батарей; на высотѣ къ югу отъ Богданецъ—пять батарей; къ СЗ. отъ порохового магазина у шоссе — шесть батарей; справа отъ нихъ на Кобыльи-Долахъ къ С.—11 батарей.

Со стороны пруссаковъ снова была притянута артиллерія, а именно: на высоты къ З. и Ю. отъ Бржизы — 12 батарей I арміи, къ С., примыкая къ нимъ, — 13 батарей II ар-

міи; наконецъ, къ З. отъ Харбузица—6 батарей Эльбской арміи, которыя, однако, вскорѣ принуждены были отъѣхать, вслѣдствіе фланговаго огня выѣхавшей къ В. отъ Стежиреца батареи кавалерійской бригады Апеля. Въ Эльбской арміи бригада Зендена 16-й дивизіи наступала черезъ Еглиць и въ 5 час. проходила Вер. Пржимъ. Затѣмъ она была употреблена частью для занятія нѣкоторыхъ мѣстныхъ предметовъ, частью оставлена въ резервѣ. Фузилерная бригада была также удержана въ резервѣ.

Приказаніе кронпринца Прусскаго о томъ, чтобъ 5-й корпусъ взялъ на себя преслѣдованіе, дошло до генерала Штейнмеца около 6 час. на Росбѣжицкой высотѣ. Подобное же приказаніе, еще ранѣе посланное генералу Гартману, не дошло до него, но онъ по собственной инициативѣ примкнулъ позднѣй къ 5-му корпусу съ легкой бригадой. Сводная кав. бригада Вихмана и авангардная кав. бригада 1-го корпуса достигли окрестностей Клячова. Кавалерійская дивизія Альвенслебена собралась у Бржизы, куда прибыла и резервная кавалерія 1-го корпуса. Къ этому же пункту подошла и кавалерійская бригада герцога Вильгельма. Отъ кавалерійской дивизіи Гартмана легкая бригада достигла около 7 ч. Бржизы, а кирасирская и ландверная бригада оставались вслѣдствіе утомленія у Росбѣжица. Тяжелая гвардейская кав. бригада достигла Росбѣжица, гдѣ собралась также и бригада Гребена.

Вслѣдствіе направленія, взятаго обоими крылами прусской арміи, Эльбская и II арміи встрѣтились передъ фронтомъ I арміи. Въ то время, какъ части Эльбской арміи проникли до Харбузица, Клячова и кирпичнаго завода у шоссе, головы II арміи достигли Стежирецкаго лѣса. Войска были сгѣснены на очень тѣсномъ пространствѣ и перемѣшались между собой, такъ что въ этотъ моментъ нельзя было образовать крупныхъ частей. Силы были напряжены до послѣдней степени; никто не варилъ пищи; лошади оставались безъ корма. При этихъ обстоятельствахъ въ 6 ч. 30 м. веч. начальствомъ арміи отдано слѣдующее приказаніе:

«Завтра всѣ будутъ отдыхать; будутъ сдѣланы только передвиженія, необходимыя для удобства и сбора частей. Форпосты на Йозефштадтѣ должны быть выставлены II арміей, на Кениггрець—I-й; войскамъ генералъ-отъ-инфантеріи фонъ Герварта произвести, на сколько возможно дальнѣе преслѣдованіе противника, отступившаго главнымъ образомъ въ направленіи на Пардубиць. Гвардейской ландверной дивизіи направиться прямо на Хлумецъ».

Такъ какъ поэтому прусскія арміи не передвигались за линію Харбузиць—Бржиза—Свѣты, то австрійской арміи ничего не пришлось испытать со стороны противника въ предѣлахъ отъ этой линіи до Эльбы. Между тѣмъ большинство корпусовъ, вышедшихъ въ порядкѣ изъ боя, именно здѣсь теряли связь тактическихъ порядковъ. Дѣло въ томъ, что безпорядочному потоку людей, лошадей и повозокъ не хватало достаточнаго числа выходовъ, такъ какъ вслѣдствіе наводненія крѣпости Кениггрець, на часъ разстоянія въ окружности можно было двигаться лишь по дорогамъ и дамбамъ, совершенно изъѣженнымъ прошедшими здѣсь ранѣе обозными колонами. Къ тому же ворота крѣпости, вслѣдствіе отданнаго начальствомъ арміи распоряженія, оставались долгое время запертыми, и весь огромный потокъ людей арміи, подошедшій къ крѣпости, долженъ былъ съ трудомъ искать себѣ дальнѣйшаго пути въ сторонѣ отъ нея по залитой водой мѣстности. Это оказалось неудоб-

нимъ для войскъ: порядокъ разстроился; массы повозокъ и орудій не могли быть продвинуты далѣе и должны были оставаться на болотистыхъ поляхъ и въ канавахъ. Значительная часть арміи, видя общее смятеніе впереди себя, обратилась къ югу, на Опатовицъ и Пардубицъ. Лишь поздно вечеромъ открылись ворота крѣпости, послѣ чего безпорядокъ постепенно прекратился.

По отдѣльнымъ частямъ арміи отступленіе произведено слѣдующимъ образомъ:

Отъ 2-го корпуса бригада Генрикеца переправилась у Лохеница черезъ Эльбу, бригада Сафрана—у Плацка и Векоша, и занимала оба моста до прибытія войскъ 4-го корпуса. Бригада герцога Виртембергскаго послѣ отступленія отъ Недѣлишта на Пржедмержицъ остановилась еще разъ и затѣмъ переправилась у послѣдняго пункта черезъ Эльбу. Бригада Тома переправилась черезъ рѣку частью у Пржедмержица, частью у Плацка. За исключеніемъ нѣсколькихъ оставшихъ частей бригады Тома и двухъ батарей, которыя прибыли къ корпусу черезъ два дня, фельдмаршалъ-лейтенантъ графъ Тунъ послѣ переправы черезъ Эльбу собралъ весь корпусъ у Пухова и двинулся черезъ Свинарекъ на Гогенбрюкъ, куда и прибылъ въ полночь.

(См. теперь планъ А эскизъ № 2, а затѣмъ эск. № 1).

Послѣ того, какъ 2-й корпусъ отступилъ за Эльбу, 2-я легкая кав. дивизія переправилась у Пржедмержица и Плацка. Около 7 ч. веч. дивизія собралась у Справчица.

4-й корпусъ большей частью своихъ войскъ взялъ направление на Плотиштъ, чтобы переправиться черезъ рѣку по мостамъ у Плацка. Оставшіяся въ аррьергардѣ на высотахъ у Свѣты бригада эрцгерцога Юсифа отступила также на Плотиштъ и занимала этотъ постъ по приказанію фельдмаршалъ-лейтенанта фонъ Молинари до 7 ч. веч., послѣ чего двинулась по мостамъ у Плацка и Векоша и прикрывала ихъ вмѣстѣ съ бригадой Сафрана 2-го корпуса до 11 ч. ночи. Разрушивъ всѣ три моста, бригада эрцгерцога Юсифа двинулась черезъ Пуховъ на Свинарекъ, гдѣ и стала бивакомъ 4 Юля въ 3 ч. у. Бригада Бранденштейна собралась въ 8 ч. веч. у Пухова и послѣ 10 ч. у. двинулась на Свинарекъ, прошла по наведенному тамъ военному мосту чрезъ Адлеръ и стала затѣмъ бивакомъ вблизи этого моста.

Полкъ эрцгерцога Карла-Фердинанда бригады Пека отошелъ съ высоты къ С. отъ Свѣты въ порядкѣ до кирпичнаго завода (Цигельшлагъ); но здѣсь полкъ былъ разстроенъ повозками; части его перешли въ различныхъ мѣстахъ черезъ Эльбу и затѣмъ собрались у Ней-Кениггреца. 8-й егерскій б-нъ и полкъ эрцгерцога Юсифа переправились у Плацка черезъ Эльбу и примкнули ко 2-му корпусу. Бригадная батарея перешла черезъ Эльбу у Кениггреца. 6 Юля бригада эта собралась въ полномъ составѣ у Ландскрона. Бригада Флейшхакера, отряды коей переправились черезъ Эльбу у Плацка, Кениггреца и Пардубицъ, соединилась также лишь 6 Юля у Вильденшверта. Полкъ прусскихъ гусаръ примкнулъ къ 4-му корпусу, переправившись черезъ Эльбу у Опатовица. Батареи корпуснаго артиллерійскаго резерва воспользовались мостами у Плацка и Кениггреца.

Отъ 3-го корпуса бригады Прохаска и Кирхсберга въ порядкѣ отступили на Росницъ, гдѣ и стали временно вмѣстѣ съ частями бригадъ Апіано и Бенедика. Однако при дальнѣйшомъ отступленіи безпорядокъ проникъ и въ этотъ

корпусъ, часть его переправилась у Кениггреца черезъ Эльбу и Адлеръ, а другая переправлена была на судахъ у Опатовица. Большая часть корпуса собралась утромъ 4 Юля у Голицы; вечеромъ этого дня сборъ войскъ былъ законченъ и 5 Юля тактическая связь восстановлена.

Въ 10-мъ корпусѣ связь нарушилась также у Эльбы. Бригада Кнебеля прошла большей частью чрезъ Кениггрецъ. Бригада Монделя должна была, по приказанію корпуснаго командира, занять аррьергардную позицію между Вшестаромъ и Росницемъ, но была увлечена общимъ отступленіемъ, такъ что части бригады различными путями достигли сборнаго пункта у Голицы. Въ бригадахъ Монделя и Кнебеля тактическая связь была восстановлена 4 Юля утромъ. Бригада Вимпфена, когорая въ строгомъ порядкѣ отступала мимо Росницы и Бржицы, у кирпичныхъ печей разошлась, но 5 Юля была собрана въ Лейтемышлѣ. Корпусный артиллерійскій резервъ переправился черезъ Эльбу у Кениггреца; 10-й корпусъ собрался большей своей частью 4 Юля у Гогенмаута.

6-й корпусъ перешелъ по обѣ стороны Кениггреца на лѣвый берегъ Эльбы и былъ собранъ 4 Юля большей частью у Голицы, а 5-го почти въ полномъ составѣ у Гогенмаута. Артиллерійскій резервъ этого корпуса своей геройской стойкостью и частыми остановками существенно задержалъ преслѣдованіе непріятели; одна батарея его въ заключеніе стала еще у моста у Векоша и прогнала своимъ огнемъ около 9 ч. веч. прусскій отрядъ, шедшій, вѣроятно, на рекогносцировку.

Войска 1-го корпуса, въ которомъ, вслѣдствіе боя за Хлумъ и потери большинства начальниковъ, тактическая связь совершенно ослабѣла, взяли направление частью на Кениггрецъ, частью на Опатовицъ и Пардубицъ. 4 Юля корпусъ большей частью собрался у Гогенмаута.

Отъ 8-го корпуса бригада Шульца отступила чрезъ Кениггрецъ, тогда какъ батарея ея до 8 ч. веч. оставалась у Куклены и присоединилась только 5 Юля. Бригада Рота отступила частью на Пардубицъ, частью на Голицъ. Бригада Вебера отступила въ значительномъ безпорядкѣ сначала на Кениггрецъ, затѣмъ далѣе по дорогѣ на Пардубицъ. Полкъ уланъ эрц. Карла и корпусный артиллерійскій резервъ сохраняли полный порядокъ и прикрывали отступление корпуса. Часть батарей пошла на Кениггрецъ, другая съ уланскимъ полкомъ—на Пардубицъ. Корпусъ собрался 4 Юля почти въ полномъ составѣ у Храста.

Саксонскій корпусъ прибылъ въ полномъ порядкѣ до Эльбы у Кениггреца, гдѣ онъ отчасти былъ вовлеченъ въ общее разстройство. Здѣсь онъ получилъ приказаніе отъ начальства арміи переправиться черезъ Эльбу у Опатовица. Исполненіе этого приказанія оказалось, однако, возможнымъ лишь для хвоста корпуса, такъ какъ переднія части уже не могли уклониться отъ движенія на Плацку и Кениггрецъ. Такимъ образомъ корпусъ переправился черезъ Эльбу въ трехъ пунктахъ и собрался 5 Юля большей частью у Кроуна, 7-го—у Цвигтау въ полномъ составѣ.

Остатки австрійскаго армейскаго артиллерійскаго резерва, который самоотверженно прикрывалъ отступленіе арміи, собрался 4 Юля у Гогенмаута.

1-я легкая кав. дивизія перешла у Праскачки въ походныя колонны и двинулась въ южномъ направленіи. 4 Юля утромъ она собралась въ порядкѣ и боевой готовности у Пардубица. 1-я резервная кав. дивизія собралась около 5 ч.

30 м. утра у Куклены, и двинулась въ Пардубиць, куда прибыла въ 11 ч. ночи.—2-я резервная кав. оставалась до 9 ч. веч. у Куклены, затѣмъ выступила въ Пардубиць и прибыла

туда 4 Юля въ 5 ч. утра.—3-я резервная кав. дивизія отступала черезъ Голицъ, Пардубиць и Ней-Кениггрець и собралась 4 Юля у Гогенмаута.

## Послѣ сраженія.

### А в с т р і й ц ы.

Части арміи заняли слѣдующіе биваки:

2-й корпусъ — у Гогенбрука; бригада Генрикеца — въ аррьергардной позиціи между этимъ пунктомъ и Непасицемъ; 6-й уланскій полкъ освѣщаль до Пухова;

4-й корпусъ—у Свинаярека;

3-й, 6-й и 10-й корпуса — у Голица.

1-й корпусъ собрался 4 Юля у Гогенмаута; 8-й—у Храста; Саксонскій корпусъ бивакировалъ разрозненно, по мѣрѣ перехода частей черезъ Эльбу;

1-я легкая и 1-я и 2-я резервныя кав. дивизіи—у Пардубица; 2-я легкая кав. дивизія—у Свинаярека.

3-я резервная кав. дивизія—у Голица, Пардубица и Ней-Кениггреца.

Австрійская армія послѣ сраженія у Кениггреца находилась въ состояніи, которое не позволяло думать объ энергическомъ сопротивленіи и дѣлало необходимымъ сосредоточеніе и устройство арміи. Начальство арміи могло рѣшиться только на продолженіе отступленія.

Потери австрійской арміи: 1.313 офицеровъ, 41.499 н. ч., изъ коихъ 22.170 плѣнныхъ; 6.010 лошадей, 187 орудій, 641 повозокъ и 21 понтонныхъ повозокъ;

Саксонскій корпусъ: 55 офицеровъ, 1.446 н. ч.

### П р у с с а к и.

Войска заняли слѣдующіе биваки:

Эльбская армія:

главная квартира—Проблусъ,

14-я дивизія—у Проблуса,

15-я дивизія и авангардъ—Верхн. Пржимъ,

16-я дивизія—Стежирекъ.

I армія:

главная квартира—Горжиць,

3-я дивизія и кавалерійская бригада Гольца—у Бора и Проблуса;

4-я дивизія—у Садовскаго лѣса,

5-я дивизія—у Вшестара,

6-я дивизія—у горы Рошкошъ,

7-я и 8-я дивизіи—у Липы, Лангенгофа и Стржешетица,

резервная артиллерія—у Кленица,

отъ кавалерійскаго корпуса: дивизія Ганна—у Росница, дивизія Альвенслебена—у Неханица.

II армія:

главная квартира—Горжесновесь,

1-й корпусъ—къ З. отъ Росница,

5-й корпусъ, который вслѣдствіе приказанія о преслѣдованіи дошелъ до высоты Клачова, затѣмъ около 8 час., получивъ распоряженіе главной квартиры расположиться

на отдыхъ, отказался отъ дальнѣйшаго наступленія,—къ Ю. отъ Росница.

6-й корпусъ—у Бржицы и Свѣты,

гвардейскій корпусъ—между Вшестаромъ и Лангенгофомъ,

кавалерійская дивизія Гартмана—легкой кав. бригадой у Бржицы, главными силами у Росбѣжица.

Фортпосты тянулись отъ Тсхловица на Стежеръ, Фрейгефенъ и Плотишгъ.

Король прусскій, осмотрѣвъ различныя части поля сраженія, отправился въ Горжиць. Генеральный штабъ отправился въ Гичинъ, гдѣ оставались управленія арміи, и прибылъ съ ними къ утру 4 Юля въ Горжиць.

Такимъ образомъ прусскія арміи, которыя въ періодъ отъ 22 до 26 Юня перешли границу Богеміи въ двухъ группахъ, отдѣленныхъ другъ отъ друга приблизительно на 75 кил., соединились вечеромъ 5 Юля, послѣ ряда побѣдоносныхъ боевъ, на полѣ сраженія, на которомъ одержали сообра рѣшительную побѣду.

Потери: 359 офицеровъ, 8.794 н. ч. и 939 лошадей. Больше половины этого падаетъ на I армію, упорная оборона коей стоила гораздо больше жертвъ, чѣмъ наступленіе обѣихъ фланговыхъ армій.



# СРАЖЕНИЕ ПРИ КЕНИГРЕЦЬ

3 июля 1866 г.



**А.**  
Выложение в Пт. утра

Австрийцы:	Саксонцы:	Пруссы:
■	■	■
■	■	■

Масштаб 1:45,000

Высоты показаны в метрах.

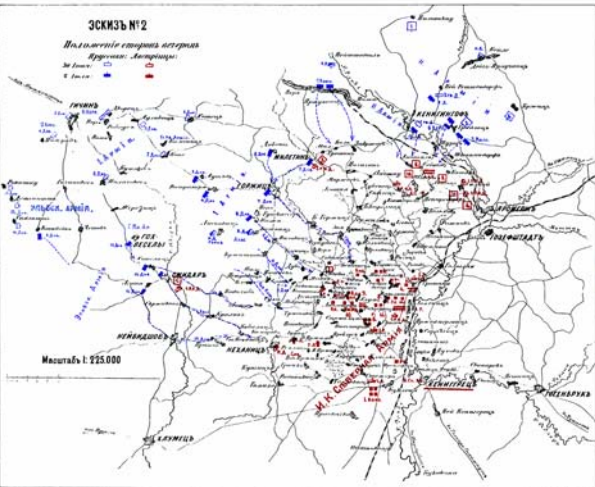
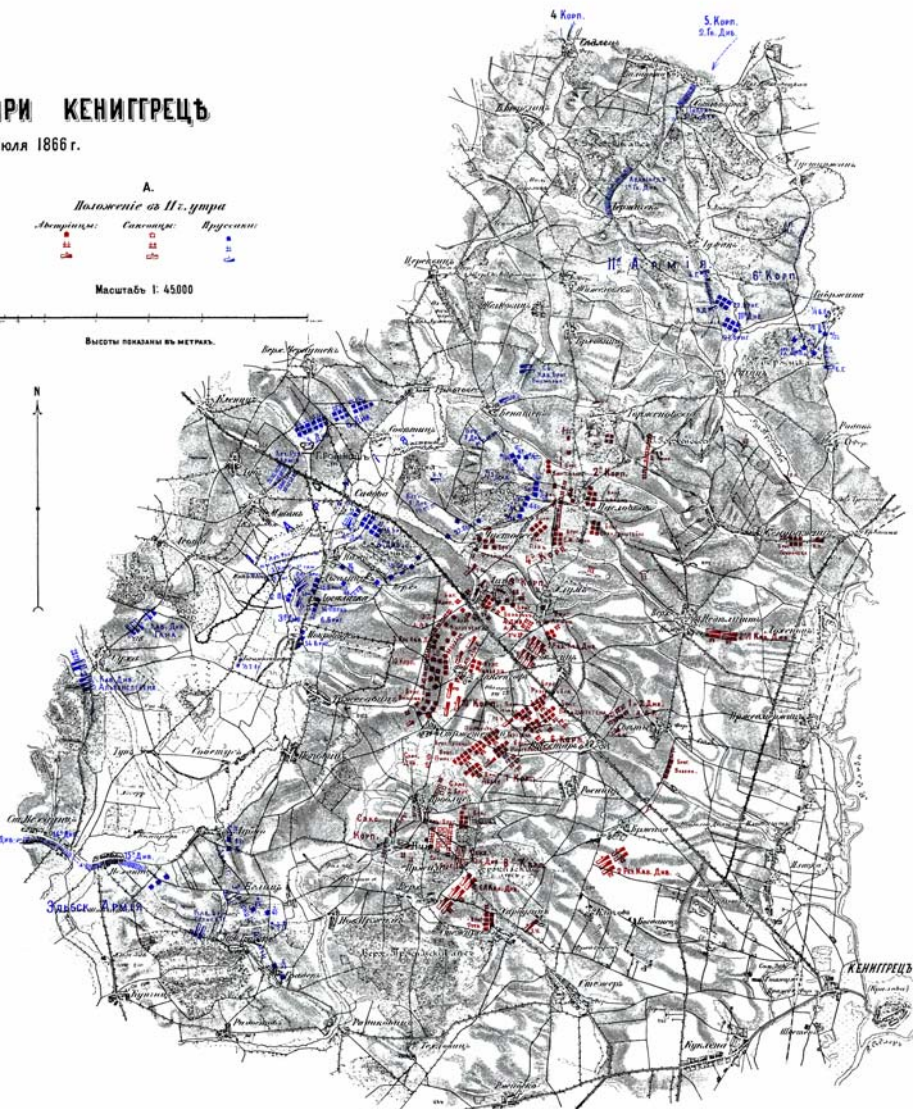

Атласъ сражений 1866 г. въ Австріи №8 (88)

# СРАЖЕНІЕ ПРИ КЕНИГГРЕЦЬ

3 Юля 1866 г.

В.  
Положеніе ок. 4 ч. походѣи

Австріяцѣ:	Саксонцы:	Пруссаки:
■	□	■
■	■	■
■	■	■

Масштабъ 1:45000

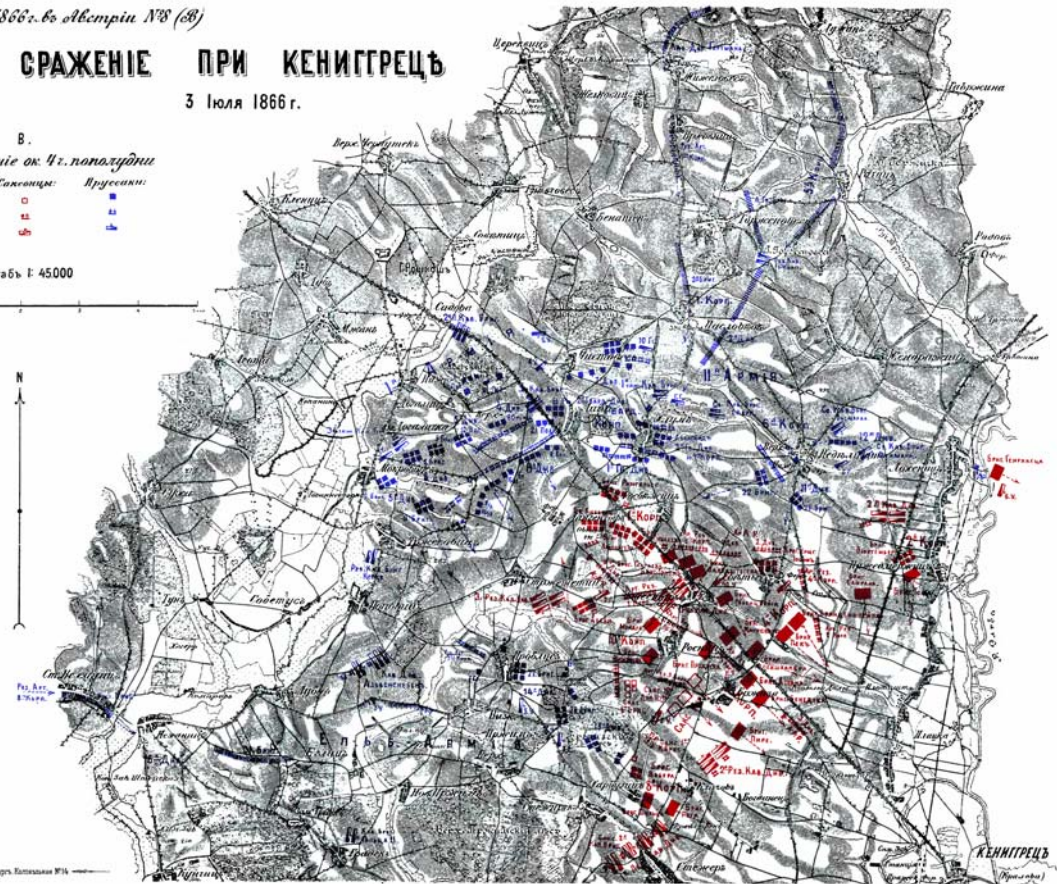
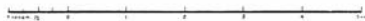

Виданъ В.А.Воронцовымъ СПб.р. Каталожи №14



# Открыта подписка на 4 серію выпуски отъ XVI до XX. АТЛАСЪ СРАЖЕНІЙ XIX ВѢКА.

Періодъ времени съ 1820 года по настоящее время.

ПЛАНЪ важнѣйшихъ сраженій, боевъ и осадъ, съ объяснительнымъ текстомъ и приложеніемъ картъ, съ краткимъ изложеніемъ хода кампаній въ Европѣ, Азіи и Америкѣ.

Составленъ по подлиннымъ источникамъ. Переводъ съ нѣмецкаго, Генераль-Маіора В. Чекмарева.

## УСЛОВІЯ ПОДПИСКИ и ЦѢНА:

Принимая во вниманіе малый спросъ вообще на подобныя изданія въ Россіи, мы принуждены печатать «Атласъ» въ ограниченномъ количествѣ экземпляровъ. Желая тѣмъ не менѣе сдѣлать возможно доступнымъ приобрѣтеніе изданія, нами сдѣлана большая разница между цѣною по подпискѣ и цѣною, назначенной по выходѣ выпусковъ, почему мы и открыли подписку на «Атласъ» СЕРІЯМИ, въ 5 выпусковъ каждая

по 5 р. за серію безъ пересылки.

Пересылочныя по 25 к. за каждый выпускъ, который высылается въ твердомъ футлярѣ.

Такимъ образомъ по подпискѣ каждый выпускъ обойдется по 1 р. (въ нѣмецкомъ изданіи 2 марки 60 цф., т.-е. 1 р. 20 к.)

### По выходѣ полной серіи,

цѣна таковой поднимается до 7 р. 50 к., или же по 1 р. 50 к. за каждый выпускъ (въ нѣмецкомъ изданіи 5 мар. 20 цф., т.-е. по 2 р. 40 к.)

Подписка принимается и съ наложеннымъ платежомъ, при чемъ платежъ накладывается при высылкѣ перваго выпуска серіи

## СОДЕРЖАНІЕ ВЫПУСКОВЪ.

### 1-я серія (вышла).

**Вып. I.** 2-е изданіе. Русско-Турецкій походъ въ Болгаріи и Румелии 1877—78 гг.

Краткое изложеніе хода кампаніи.  
Сраженіе при Ловчѣ 3 сент.—22 авг. 1877 г.

**С.-Американская гражданская война 1861—65 гг.**  
Сраженіе при Шило 6 и 7 апр. 1862 г.

**Франко-Германская война 1870—71 гг.**  
Сраженіе при Шпихергѣ 6 авг. 1870 г.

**Вып. II.** 2-е изданіе. Русско-Турецкій походъ 1877—78 гг.

Первый бой подъ Плевной 8, 20 іюля 1877 г.  
**Австро-Прусская война 1866 г.**  
Бой при Скалицѣ 28 іюня 1866 г.  
**Сѣверо-Американская гражд. война 1861—65 гг.**  
Сраженіе на р. Буль-Ренъ 28 іюля 1861 г.

**Вып. III.** Русско-Турецкій походъ 1877—78 гг.  
Атака укрѣпленнаго лагеря подъ Плевной

26—11 августа  
7—12 сентября 1877 г. (Третья Плевна).  
I. 26 и 27 августа.  
II. 28 и 29 августа.  
III. 30 и 31 августа.

**Вып. IV.** Русско-Турецкій походъ 1877—78 гг.

Бои за Шипкинскій проходъ съ 3-го іюля по 28 декабря 1878 г.

**Франко-Германская война 1870—71 гг.**  
Сраженіе при Коломбей-Нуази 14 авг. 1870 г.

**Вып. V.** Франко-Германская война 1870 г.  
Сраженіе при Марсъ-ла-Туръ.

**Крымская война 1854—56 гг.**  
Альма  
Балаклава } 1854 г.

### 2-я серія (вышла).

**Вып. VI.** Франко-Германская война 1870-71 гг.  
Сраженіе при Гравелотъ С.-Прива.  
I. Сраженіе до 5 час. пополудни.  
II. Сраженіе послѣ 5 ч. пополудни.

**Вып. VII.** Крымская война 1854—56 гг.  
Сраженіе подъ Инкерманомъ.  
**Австро-Прусская война 1866 г.**  
Бой при Лангензальца.

**Сѣверо-Американская гражд. война 1861—65 гг.**  
Сраженіе при Мурфрисборо.

**Вып. VIII.** Австро-Прусская война 1866 г.  
Гичинъ.

**Сѣверо-Американская гражд. война 1861—65 гг.**  
Бой и занятіе Донельсона 1862 г.

**Нѣмецко-Датская война 1864 г.**  
Бой при Миссуиде.

**Вып. IX и X.** Война 1866 г. въ Италіи.

Кустоцца 1866 г.

**Крымская война 1854—56 гг.**

Осада Севастополя.

Бой на р. Черной.

### 3-я серія (вышла).

**Вып. XI.** Русско-Турецкая война 1828—29 гг.  
Осада Варны 1828 г.  
Сраженіе при Кулевчѣ <sup>30 мая</sup> <sub>11 іюня</sub> 1829 г.  
**Австро-Итальянская война 1859 г.**  
Сраженіе при Маджентѣ 4 іюня 1859 г.

**Вып. XII.** Русско-Турецкая война 1828—29 гг.  
Осада Браилова и Силистрии въ 1828 и 29 г.  
**Франко-Германская война 1870—71 гг.**  
Бои подъ Мецемъ: 1) съ 19 по 30 августа 1870 г.

**Вып. XIII.** Австро-Итальянская война 1859 г.  
Сраженіе при Сольферино 24 іюня 1859 г.

**Вып. XIV и XV.** Русско-Турецкая война 1828—29 гг.

Штурмъ Карса <sup>21 іюня</sup> <sub>5 іюля</sub> 1828 г.

**Сѣверо-Американская гражд. война 1861—65 гг.**

Сраженіе при Перривиллѣ 8 октября 1862 г.

**Австро-Прусская война 1866 г.**  
Сраженіе при Кенигтретѣ 3 іюля 1866 г.

Цѣна: полной серіи 7 р. 50 к., съ перес. 8 р. 50 к., каждаго выпуска по 1 р. 50 к., съ перес. по 1 р. 75 к.

### 4-я серія.

**Вып. XVI.** Общій обзоръ Крымской кампаніи:  
I. Введеніе. II. Походъ на Нижнею Дунаѣ 1853—54 г.

**Нѣмецко-Датская война 1854 г.**  
Бой у Оберъ-Селька и Ягеля 3 февр. 1864 г.

**Австро-Итальянская война 1859 г.**  
Бой при Монтебелло 20 мая 1859 г.

**Вып. XVII и XVIII.** Русско-Турецкая война 1828—29 гг.  
Штурмъ Ахалциха 15/27 августа 1828 г.

**Франко-Германская война 1870—71 гг.**  
Сраженіе при Бомонѣ 30 августа 1870 г.  
Сраженіе при Нуасвиллѣ 31 августа и 1 сентября 1870 г.  
Послѣднія событія и бои подъ Мецемъ и капитуляція (съ 2 сент. по 27 окт. 1870).

**Вып. XIX.** Общій обзоръ Крымской кампаніи.  
III. Походъ въ Крымъ 1854—55 г.

**Австро-Прусская война 1866 г.**  
Бой при Швейнделѣ 29 іюня 1866 г.

**Австро-Итальянская война 1859 г.**  
Бой у Меленьяно 8 іюня 1859 г.

**Вып. XX.** Русско-Турецкая война 1828—29 гг.  
Сраженіе при Канлы <sup>19 іюля</sup> <sub>1 іюля</sub> 1829 г.

**Сѣверо-Американская гражд. война 1861—65 гг.**  
Походъ въ С. Виргиніи въ августѣ 1862 г.  
Второе сраженіе на р. Буль-Ренъ 29 и 30 августа 1862 г.

**Австро-Итальянская война 1859 г.**  
Бой при Палестро 31 мая 1859 г.

Цѣна: 4-й серіи по подпискѣ 5 р., съ перес. 6 р. 25 к. По выходѣ 7 р. 50 к., съ перес. 8 р. 50 к.

Время печатанія, выхода и разсылки выпусковъ будетъ объявляться въ каждомъ номерѣ журнала „Вѣстовой“; тамъ же будетъ объявлено объ открытіи подписки на XXI и послѣдующіе выпуски.

Издатель Атласа сраженій XIX вѣка В. БЕРЕЗОВСКІЙ.

Требованія адресовать въ складъ В. А. Березовскаго, С.-Петербургъ, Колокольная, 14.