



Suomen tilastollinen vuosikirja 1990

Statistisk årsbok
för Finland

Statistical yearbook
of Finland



Tilastokeskus
Statistikcentralen
Central Statistical
Office of Finland



SVT

Suomen tilastollinen vuosikirja 1990

Statistisk årsbok
för Finland

Statistical yearbook
of Finland

85. vuosikerta (uusi sarja)
Årgång 85 (ny serie)
Volume 85 (new series)

Tiedustelut – Förfrågningar:
Eila Laakso
Marja-Liisa Anttila
(90) 17 341

SVT Suomen Virallinen tilasto
Finlands Officiella Statistik
Official Statistics of Finland

Alkusanat

Suomen tilastollinen vuosikirja 1990 on yleisteos, joka antaa kokonaiskuvan Suomen yhteiskunnallisista oloista. Se sisältää tilastotietoja lähes kaikilta yhteiskunnan alueilta. Suomen tilastotietojen lisäksi on keltaisilla sivuilla tietoja myös muista maista.

Suomen tilastollinen vuosikirja on myös tilastoalan haku-teos. Kirjan lopussa on aakkosellinen asiahakemisto ja jokaisen tilastotaulukon lopussa lähdeviite. Siinä mainitusta lähdeestä saa laajempia ja yksityiskohtaisempia tietoja ko. asiasta sekä myös tarkempia selityksiä käsitteistä ja laadintamenetelmistä.

Vuosikirjan 1990 uudet ja uudistetut taulukot ilmenevät taulukoluettelosta, poistetut taulukot sivulta 21.

Vuosikirjan toimittamisesta vastaa yliaktuaari Eila Laakso.

Helsingissä, Tilastokeskuksessa, lokakuussa 1990.

Förord

Statistisk årsbok för Finland 1990 är ett allmänverk som ger en helhetsbild av samhällsförhållandena i Finland. Årsboken innehåller statistiska uppgifter från i det närmaste alla samhällsområden. I huvudsak gäller uppgifterna Finland, men på de gula sidorna finns uppgifter även om andra länder.

Statistisk årsbok för Finland är också ett statistiskt uppslagsverk. I slutet av boken finns ett alfabetiskt sakregister och i slutet av varje statistiktabel en källhänvisning. I de källor som nämns i tabellerna ingår mera detaljerade och omfattande uppgifter om det tabellen skildrar, samt även utförligare förklaringar av begrepp och använda metoder.

De nya och reviderade tabellerna i årsboken 1990 framgår ur tabellförteckningen, de utelämnade tabellerna uppräknas på sidan 21.

För årsbokens redigering svarar överaktuarie Eila Laakso.

Helsingfors, Statistikcentralen, i oktober 1990.

Foreword

The Statistical yearbook of Finland 1990 is the standard summary of statistics describing the social conditions in Finland. It contains statistics on nearly all areas of society. In addition to providing information about Finland, the book on its yellow pages presents statistics on other countries as well.

The Statistical yearbook of Finland also serves as a guide to other statistical publications and sources. At the end of the book there is an alphabetical index of subjects and at the end of every table a source note. The source cited contains more comprehensive and detailed information on the subject matter in question and gives the particulars of the concepts and methods of compilation used.

New and revised tables appear from the list of tables. Tables omitted from this edition are shown on page 28.

The yearbook has been edited by Eila Laakso.

Central Statistical Office of Finland, Helsinki, October 1990.

Olavi E. Niitamo

Erkki Pentinmäki

Sisällys

Innehåll

Contents

Alkusanat	
Förord	
<i>Foreword</i>	3
Taulukoissa ja lähteissä käytetyt symbolit	
Symboler i tabellerna och källorna	
<i>Explanation of symbols</i>	6
Taulukkuuettelo	
Tabellförteckning	7–20
<i>List of tables</i>	22–28
Vuosikirjasta poistetut taulukot	
Ur årsboken utelämnade tabeller	21
<i>Tables omitted from the yearbook</i>	28
<i>Regional subdivisions of Finland</i>	28
Taulukot	
Tabeller	
<i>Tables</i>	29–562
Mittayksikköjä	
Måttenheter	
<i>Units of measurement</i>	563–566
Tilastoja tuottavia valtion viranomaisia	
Statliga myndigheter som uppgör statistik	
<i>Government bodies with statistics production</i>	567
Aakkosellinen hakemisto	569–574
Alfabetiskt register	575–580
<i>Index</i>	581–586

Taulukoissa käytetyt symbolit – Symboler i tabellerna – Explanation of symbols

Toisto – Repetition	»	Repetition
Ei mitään ilmoitettavaa – Intet finns att redovisa	–	Magnitude nil
Suure pienempi kuin puolet käytetystä yksiköstä – Storheten mindre än hälften av den använda enheten	(0 0,0)	Magnitude less than half of unit employed
Tietoa ei ole saatu tai se on liian epävarma esitettäväksi – Uppgift ej tillgänglig eller alltför osäker för att anges Loogisesti mahdoton esitettäväksi – Logiskt omöjligt uppgift	Data not available
Ennakkotieto (ei käytetä ulkomaanosaston taulukoissa) – Preliminär uppgift (markerar inte i de internationella tabellerna)	*	Preliminary data (not used in the international tables)
Korjattu luku – Korrigerat tal	♦	Corrected figure
Miinus (epäselvissä tapauksissa) – Minus (i oklara fall) .	./.	Minus (in confused cases)
Jakomerkki – Divisionstecken	+	Division
Miehet – Män	M	Males
Naiset – Kvinnor	N	Females
Molemmat sukupuolet – Båda könen	MS	Both sexes
	(F)	In Finnish only
	(F, Sw)	In Finnish and/or Swedish only

Vaaka- tai pystysuora viiva, joka katkaisee aikasarjan, osoittaa, että viivan eri puolilla olevat tiedot eivät ole täysin verrannollisia – En horisontal eller vertikal linje, som avskär en tidsserie, markerar att uppgifterna på ömse sidor om linjen inte är fullt jämförliga – A horizontal or vertical line drawn across a time series shows substantial breaks in the homogeneity of a series.

Lähteissä käytetyt lyhenteet – Förkortningar i källorna – Explanation of abbreviations used in sources

SVT VI	=	Suomen virallinen tilasto, sarja VI
TK	=	Tilastokeskus
FOS VI	=	Finlands officiella statistik, serie VI
SC	=	Statistikcentralen
OSF VI	=	Official Statistics of Finland, serial VI
CSO	=	Central Statistical Office of Finland
UN	=	United Nations
UNESCO	=	United Nations Educational, Scientific and Cultural Organization
ILO	=	International Labour Organization
FAO	=	Food and Agriculture Organization of the United Nations
OECD	=	Organization for Economic Co-operation and Development
WHO	=	World Health Organization

Taulukkojen luettelo

- uusi taulukko
- uudistettu taulukko

Tabellförteckning

- ny tabell
- reviderad tabell

	Sivu		Sida
Alue ja ilmasto-olosuhteet		Område och väderleksförhållanden	
1. <i>Maantieteellisiä tietoja</i>	29	1. Geografiska uppgifter	29
2. Läänien ja vesistöalueiden pinta-alatietoja	29	2. Arealuppgifter om län och vattendrag	29
3. Sääolot	30	3. Väderleksförhållanden	30
Ympäristö		Miljö	
4. Maankäyttö, 1960–1989	32	4. Markanvändning, 1960–1989	32
5. Luonnonsuojelualueet vuosien 1980 ja 1989 lopussa	32	5. Naturvårdsområden i slutet av åren 1980 och 1989	32
6. Järvien yleinen käyttökelpoisuus	32	6. Sjöarnas allmänna användbarhet	32
7. Arvio jätteiden kertymästä Suomessa	33	7. En uppskattning av mängden avfall som uppstår i Finland	33
8. Sateiden happamuus (pH), 1978–1988	34	8. Regnens surhetsgrad (pH), 1978–1988	34
9. Raskasmetallipäästöt, 1988	34	9. Tungmetallutsläpp, 1988	34
10. Rikki- ja typpipäästöt, 1965–1989	35	10. Svavel- och kväveutsläpp, 1965–1989	35
11. Rikkidioksidipitoisuudet Tampereella ja Oulussa, 1980–1989	35	11. Svavedioxidhalter i Tammerfors och Uleåborg, 1980–1989	35
Väestö		Befolkning	
12. Hallinnollinen ja oikeudellinen jaotus, 1938–1990 ..	36	12. Administrativ och judiciell indelning, 1938–1990 ..	36
13. Kirkollinen jaotus vuoden 1988 lopussa	36	13. Kyrklig indelning vid utgången av år 1988	36
14. Uskonnolliset yhdyskunnat vuoden 1989 alussa ..	37	14. Religionsksamfund vid ingången av år 1989	37
15. Väkiluku vuosien 1750–1989 lopussa	38	15. Folkmängd vid utgången av åren 1750–1989	38
16. Väkiluku lääneittäin vuosien 1850–1988 lopussa ..	39	16. Folkmängd länsvis vid utgången av åren 1850–1988 ..	39
17. Väkiluku lääneittäin vuosien 1980 ja 1988 lopussa ..	40	17. Folkmängd länsvis vid utgången av åren 1980 och 1988	40
18. Kaupunkien väkiluku vuosien 1815–1988 lopussa ..	41	18. Folkmängd i städerna vid utgången av åren 1815–1988 ..	41
19. Väestötiheys lääneittäin vuosien 1850–1988 lopussa ..	43	19. Folktäthet länsvis vid utgången av åren 1850–1988 ..	43
20. Kunnat asukasmäärän ja väestötiheyden mukaan lääneittäin vuoden 1988 lopussa	43	20. Kommuner efter antalet invånare och folktäthet länsvis vid utgången av år 1988	43
21. Kaupungit asukasmääräryhmittäin sekä niiden väkiluku vuosien 1950–1988 lopussa	44	21. Städer grupperade efter invånarantal samt deras folkmängd vid utgången av åren 1950–1988	44
22. Kunnat virkakielen mukaan, sekä väestö kielen mukaan vuoden 1988 lopussa	44	22. Kommuner efter ämbetspråk samt befolkning efter språk vid utgången av år 1988	44
23. Väestö iän ja kielen mukaan lääneittäin vuoden 1988 lopussa	45	23. Folkmängd efter ålder och språk länsvis vid utgången av år 1988	45
24. Pinta-ala, väestö iän, kielen ja koulutusasteen mukaan, väestönmuutokset, elinkeinorakenne ja asutokunnat kunnittain	46	24. Areal, befolkning efter ålder, språk och utbildningsnivå, befolkningsrörelsen, näringsgren och bostadshushåll kommunvis	46
25. Väestö iän, sukupuolen ja siviilisäädyn mukaan vuosien 1751–1988 lopussa	68	25. Befolkning efter ålder, kön och civilstånd vid utgången av åren 1751–1988	68
26. Väestö iän, asuinpaikan ja sukupuolen mukaan sekä keski-ikä vuosien 1970 ja 1988 lopussa	70	26. Befolkning efter ålder, bostadsort och kön samt medelålder vid utgången av åren 1970 och 1988	70

27. Väestö siviilisäädyn ja sukupuolen mukaan lääneittäin vuoden 1988 lopussa	71
28. Väestö kielen mukaan vuosien 1900–1980 lopussa	72
29. Väestö kielen mukaan lääneittäin vuoden 1988 lopussa	72
30. Perheet, joissa alle 18-vuotiaita lapsia, tyyppin, alle 18-vuotiaiden lasten määrän ja iän mukaan vuoden 1988 lopussa	73
31. Ulkomaalaiset kansalaisuuden mukaan lääneittäin vuoden 1988 lopussa	73
32. Väestö toimialan mukaan vuosien 1960, 1970, 1980 ja 1985 lopussa	74
33. Väestö sosioekonomisen aseman ja iän mukaan 17.11.1985	76
34. Väestö uskonnolliseen yhdyskuntaan kuulumisen mukaan lääneittäin vuoden 1988 lopussa	78

Väestönmuutokset

35. Uskontokuntiin liittyneet ja niistä eronneet, 1972–1987	79
36. Väestönmuutokset ja väkiluku väestöennusteen mukaan, 1988–2030	79
37. Katsaus väestönmuutoksiin, 1751–1988	80
38. Solmitut avioliitot, elävänä syntyneet, kuolleet, vuotta nuorempana kuolleet, syntyneiden enemmyys sekä väestönlisäys lääneittäin, 1891–1987	82
39. Väestönmuutokset lääneittäin, 1987	84
40. Solmitut avioliitot, elävänä syntyneet ja kuolleet kuukausittain, 1976–1987	84
41. Solmitut avioliitot puolisoiden aikaisemman siviilisäädyn ja vihkitavan mukaan sekä ensimmäisen avioliiton solmineiden keski-ikä, 1911–1987	85
42. Solmitut avioliitot puolisoiden asuinpaikan ja kielen mukaan, 1987	85
43. Solmitut avioliitot puolisoiden naimisiinmenoiän mukaan 1 000 vastaavassa keskiikäluvun ikäryhmässä olevaa miestä sekä naista kohti, 1977–1987	86
44. Asumuserot ja avioerot, 1961–1987	86
45. Avioerot puolisoiden iän mukaan, 1966–1987	87
46. Avioerot avioliiton kestoajan ja lasten lukumäärän mukaan, 1966–1987	87
47. Synnytykset sekä elävänä ja kuolleena syntyneet, 1761–1987	88
48. Synnytykset synnyttäjän iän mukaan, 1931–1987	89
49. Kaksi- ja useampisikiöiset synnytykset synnyttäjän iän mukaan, 1931–1987	89
50. Hedelmällisyysluvut sekä uusiutumisluvut, 1950–1987	90
51. Elävänä syntyneet järjestysluvun mukaan lääneittäin, 1986–1987	91
52. Kuolemanvaara ‰na, 1961–1987	92
53. Jäljellä oleva keskimääräinen elinaika, 1961–1987	93
54. Kuolleisuus- ja eloonjäämislukuja, 1987	94
55. Kuolleet 1 000 asukasta kohti iän ja sukupuolen mukaan, 1977–1987	95
56. Kuolleet sukupuolen mukaan, 1921–1987	96
57. Vuotta nuorempana kuolleet, 1921–1988	96
58. Kuolleet tapaturmisiin tai väkivaltaisiin syihin, 1961–1988	97

27. Befolkning efter civilstånd och kön länsvis vid utgången av år 1988	71
28. Befolkning efter språk vid utgången av åren 1900–1980	72
29. Befolkning efter språk länsvis vid utgången av år 1988	72
30. Familjer med barn under 18 år efter typ samt under 18-åriga barnens antal och ålder vid utgången av år 1988	73
31. Utlänningar efter medborgarskap länsvis vid utgången av år 1988	73
32. Befolkning efter näringsgren i slutet av 1960, 1970, 1980 och 1985	74
33. Befolkning efter socioekonomisk ställning och ålder 17.11.1985	76
34. Befolkning efter tillhörighet till religionssamfund länsvis vid utgången av år 1988	78

Befolkningsrörelsen

35. I trossamfund inträdda och därifrån utträdda, 1972–1987	79
36. Befolkningsrörelsen och folkmängd enligt befolkningsprognos, 1988–2030	79
37. Översikt av befolkningsrörelsen, 1751–1988	80
38. Ingångna äktenskap, levande födda, döda, döda under ett år, nativitetsöverskott och folkökning länsvis, 1891–1987	82
39. Befolkningsrörelsen länsvis, 1987	84
40. Ingångna äktenskap, levande födda och döda månadsvis, 1976–1987	84
41. Ingångna äktenskap efter makarnas tidigare civilstånd och vigseltyp samt medelålder vid första vigseln, 1911–1987	85
42. Ingångna äktenskap efter makarnas bostadsort och språk, 1987	85
43. Giftermål efter makarnas giftermålsålder på 1 000 män respektive kvinnor i motsvarande åldersgrupper av medelfolkmängden, 1977–1987	86
44. Hemskillnader och äktenskapsskillnader, 1961–1987	86
45. Upplösta äktenskap efter makarnas ålder, 1966–1987	87
46. Äktenskapsskillnader fördelade efter varaktighet och barnantal, 1966–1987	87
47. Barnsörder samt levande födda och dödfödda, 1761–1987	88
48. Barnsörder efter barnaföderns ålder, 1931–1987	89
49. Två- och flerfostliga barnsörder efter barnaföderns ålder, 1931–1987	89
50. Fruktsamhetstal samt reproduktionstal, 1950–1987	90
51. Levande födda efter barnets ordningsnummer länsvis, 1986–1987	91
52. Dödsrisker i ‰, 1961–1987	92
53. Återstående medellivslängd, 1961–1987	93
54. Dödlighets- och livslängdstal för, 1987	94
55. Döda per 1 000 invånare efter ålder och kön, 1977–1987	95
56. Döda efter kön, 1921–1987	96
57. Döda under 1 år, 1921–1988	96
58. Döda genom olycksfall eller yttre våld, 1961–1988	97

	Sivu		Sida
59. Itsemurhat ja alkoholin aiheuttamat kuolemat iän ja sukupuolen mukaan, 1971–1985	97	59. Själv mord och dödsfall orsakade av alkohol efter ålder och kön, 1971–1985	97
60. Kuolleet kuoliinsyyn mukaan, 1988	98	60. Döda efter dödsorsak, 1988	98
61. Muuttoliike lääneittäin, 1987	100	61. Flyttningsrörelsen länsvis, 1987	100
62. Läänien välinen muuttoliike, 1987	101	62. Omflyttning mellan län, 1987	101
63. Kuntien välinen muuttoliike muuton suunnan sekä muuttaneiden iän ja sukupuolen mukaan, 1980–1987	101	63. Omflyttning mellan kommuner efter flyttningens riktning och de flyttarnas ålder och kön, 1980–1987 ..	101
64. Maahan- ja maastamuutto, 1971–1988	102	64. In- och utvandringen, 1971–1988	102
65. Suomen kansalaisuuden saaneet ulkomaalaiset, 1956–1988	102	65. Utlänningar som erhållit finskt medborgarskap, 1956–1988	102
66. Suomen kansalaisuuden vuonna 1988 saaneet ulkomailla asuvat asuinmaan mukaan	103	66. Personer som år 1988 fått finskt medborgarskap och som bor utomlands efter domicilland	103
Maatalous		Lanthushållning	
67. Maatilain ym. lainsäädännön mukainen toiminta, 1981–1989	104	67. Verksamhet enligt lagen om gårdsbruksenheter och därtill anknuten lagstiftning, 1981–1989	
68. Maatilojen jakautuminen suuruusluokkiin peltoalan mukaan, 1980–1987	105	68. Lägenheternas fördelning i storleksklasser enligt åkerarealen, 1980–1987	105
69. Maatilojen maa-alan jakaantuminen maankäyttölajien ja omistajaryhmien mukaan, 1987	106	69. Lägenheternas jordareal fördelad enligt ägoslag och ägargrupp, 1987	106
70. Viljelijäperheen ja palkatun työvoiman työpanos, 1984–1988	107	70. Jordbrukarfamiljens och den anställda arbetskraftens sammanlagda arbetsinsats, 1984–1988	107
71. Peltoalan käyttö, 1970–1989	108	71. Åkerarealens användning, 1970–1989	108
72. Sato, 1970–1989	108	72. Skörden, 1970–1989	108
73. Sadon suhteelliset luvut, 1970–1989	110	73. Relativa siffror för skörden, 1970–1989	110
74. Kotieläimet, 1970–1989	110	74. Husdjuren, 1970–1989	110
75. Karjantarkkailuyhdistysten tulokset, 1970–1988 ..	111	75. Kreaturskontrollföreningarnas resultat, 1970–1988 ..	111
76. Meijerit, 1973–1988	112	76. Mejerierna, 1973–1988	112
77. Meijerien vastaanottama maito sekä tuotanto maatalouskeskuksittain, 1987 ja 1988	112	77. I mejerierna mottagen mjölk samt produktionen enligt lantbrukscentral, 1987 och 1988	112
78. Maataloustuotteiden tuottajahintoja, 1980–1988 ..	113	78. Produktpriser på jordbruksprodukter, 1980–1988 ..	113
79. Maatalouden hintaindeksijä, 1980–1988	113	79. Prisindex för jordbruket, 1980–1988	113
● 80. Maatiloille myytyjen kasviravinteiden määrä, 1980/81–1988/89 (1 000 kg)	114	● 80. Mängden växtnäring i till lantbrukslägenheterna försälda konstgödselmedel, 1980/81–1988/89 (1 000 kg)	114
● 81. Torjunta-aineiden myynti, 1980–1989	114	● 81. Försäljning av bekämpningsmedel, 1980–1989 ..	114
● 82. Turkistarhojen lukumäärä ja nahkatuotos, 1980/81–1987/88	115	● 82. Antal pälsdjursfarmer och skinnproduktion, 1980/81–1987/88	115
83. Maatilojen velkaantuneisuus: Maatilojen lukumäärä eri velkaluokissa tilasuuruusluokittain, 1987	115	83. Jordbrukslägenheternas skulder: Antal lägenheter i olika skuldklasser enligt lägenheternas storleksklass, 1987	115
84. Maatilojen velkaantuneisuus: Maatilojen lukumäärä eri velkaluokissa maatilatalouden tulojen mukaan, 1987	115	84. Jordbrukslägenheternas skulder: Antal lägenheter i olika skuldklasser enligt gårdsbrukets inkomster, 1987	115
85. Maatilatalouden keskimääräiset veronalaiset tulot ja menot sekä varat ja velat tilaa kohti tilasuuruusluokittain, 1987	116	85. Gårdsbrukets skattepliktiga medelinkomster och utgifter samt tillgångar och skulder per lägenhet enligt lägenhetens storleksklass, 1987	116
Metsästys ja kalastus		Jakt och fiske	
● 86. Metsästys, 1982/83–1987/88	118	● 86. Jakt, 1982/83–1987/88	118
87. Kalansaaliit, 1984–1988	119	87. Fiskfångster, 1984–1988	119
● 88. Ammattikalastajien saamat keskihinnat, 1984–1988 ..	119	● 88. Medelpris som yrkesfiskarna erhållit, 1984–1988 ..	119
89. Kalastajat, 1987–1988	120	89. Fiskare, 1987–1988	120
○ 90. Kalanviljely, 1987–1988	120	○ 90. Fiskodling, 1987–1988	120
Metsätalous		Skogshushållning	
91. Maapinta-alan jakautuminen metsälautakunta-alueittain valtakunnan metsien inventoinnin mukaan, 1977–1984	121	91. Markarealens fördelning enligt skogs nämndernas områden enligt skogsinventeringen, 1977–1984 ..	121
92. Metsätalouden maan luokat omistajaryhmittäin, 1977–1984	122	92. Skogsbruksmarkens klasser enligt ägarkategorier, 1977–1984	122

93. Puuston tilavuus metsä- ja kitumaalla puulajeittain ja metsälautakunta-alueittain	123	93. Virkesförrådet på skogsmark och tvinmark enligt trädslag och skogsnämndernas områden	123
94. Puuston vuotuinen kasvu metsä- ja kitumaalla puulajeittain ja metsälautakunta-alueittain, 1977–1984	124	94. Trädbeståndets årliga tillväxt på skogsmark och tvinmark enligt trädslag och skogsnämndernas områden, 1977–1984	124
95. Metsänhoito- ja perusparannustyöt, 1977–1988	125	95. Skogsvårds- och grundförbättringsarbeten, 1977–1988	125
96. Uudistusalojen valmistaminen omistajaryhmittäin, 1960–1988	126	96. Beredning av förymelseytor enligt ägarkategorier, 1960–1988	126
97. Metsänlannoitus omistajaryhmittäin, 1963–1988	126	97. Skogsgödsling enligt ägarkategorier, 1963–1988	126
● 98. Metsälannoitteiden myynti, 1980/81 – 1988/89	127	● 98. Försäljning av skogsgödselmedel, 1980/81 – 1988/89	127
99. Metsäpalot, 1987–1989	127	99. Skogsbränder, 1987–1989	127
100. Markkinahakkuut metsälautakunta-alueittain, 1988	128	100. Marknadsavverkningsenligt skogsnämndernas områden, 1988	128
101. Yksityisluontoisten metsien kantohinnat metsälautakuntien alueittain hakkuuvuonna 1988/89	128	101. Rotpriser för skogar av privat natur enligt skogsnämndernas områden under avverkningsåret 1988/89	128
102. Kotimaisen raakapuun käyttö käyttöryhmittäin ja puulajeittain, 1970–1988	129	102. Konsumtion av inhemskt råvirke enligt konsumtionsgrupper och trädslag, 1970–1988	129
103. Metsäteollisuusyhtiölle kuljetetut raakapuumäärät, 1970–1988	129	103. Transporterna av råvirke till skogsindustriföretag, 1970–1988	129
104. Teollisuuden ainespuun käyttö teollisuuslajeittain, 1960–1988	130	104. Konsumtion av inhemskt råvirke enligt industrigrenar, 1960–1988	130
○ 105. Kokonaispoistuma metsänomistajaryhmittäin ja metsälautakunta-alueittain, 1988	131	○ 105. Totalavgång enligt ägarkategorier och skogsnämndernas områden, 1988	131
● 106. Raaka- ja jätepuun vienti, 1965–1989	132	● 106. Export av rå- och avfallsvirke, 1965–1989	132
● 107. Raaka- ja jätepuun tuonti, 1965–1989	132	● 107. Import av rå- och avfallsvirke, 1965–1989	132
108. Metsähallituksen metsien pinta-ala 1. 1. 1989	133	108. Forststyrelsens skogsareal den 1. 1. 1989	133
109. Metsähallinnon tulot ja menot, 1960–1988	133	109. Forstförvaltningens inkomster och utgifter, 1960–1988	133
● 110. Eriasteisten metsätuhojen yleisyys metsämaalla vuosina 1985–1989 valtakunnan metsien inventoinnin mukaan	134	● 110. Skogsskador av olika grad på skogsmark även 1985–1989 enligt riksskogstaxering	134

Teollisuus

111. Teollisuustoiminta, 1952–1987	135
112. Teollisuus- ja kaivannaistoiminta sekä sähkö-, kaasu- ja vesihuolto toimialoittain, 1987	136
113. Teollisuuden, kaivannaistoiminnan sekä sähkö-, kaasu- ja vesihuollon toimipaikat henkilökunnan suuruuden mukaan, 1987	140
114. Toimipaikat ja henkilökunta omistussuhteen sekä juridisen muodon mukaan, 1987	142
115. Sähköenergian tuotanto ja kulutus toimialoittain, 1986–1987	142
116. Teollisuuden kustannusrakenne, 1986–1987	143
117. Teollisuustuotannon volyyymi-indeksi (1985=100)	144
118. Eräät tärkeimmät teollisuustuotteet, 1985–1987	146
119. Teollisuustoiminta lääneittäin sekä eniten teollistuneet kunnat, 1988	150

Rakennustoiminta

120. Talonrakentamisen volyyymi-indeksi, 1982–1988 (1985=100)	151
121. Talonrakentamisen arvo, 1982–1988	151
122. Uudisrakentaminen, 1979–1989	152
123. Rakennuskustannusindeksi, 1984–1989 (1980=100)	153
124. Pientalon rakennuskustannusindeksi, 1984–1989 (1980=100)	154
125. Maatalouden tuotantorakennuksen rakennuskustannusindeksi, 1984–1989 (1980=100)	155
126. Rakennuskustannusindeksi, 1966–1989 (1964=100)	155

Industri

111. Industriverksamheten, 1952–1987	135
112. Tillverkningsindustri, brytning av mineraliska produkter samt el-, gas- och vattenförsörjning enligt näringsgrenar, 1987	136
113. Arbetsställena i tillverkning, brytning av mineraliska produkter samt el-, gas- och vattenförsörjning enligt personalens storlek, 1987	140
114. Arbetsställena och personalen enligt ägarkategorier och juridiska formen, 1987	142
115. Alstring och användning av elektrisk energi enligt näringsgrenar, 1986–1987	142
116. Industrins kostnadsstruktur, 1986–1987	143
117. Volymindex för industriproduktionen (1985=100)	144
118. Vissa viktigare industriprodukter, 1985–1987	146
119. Industriverksamheten länsvis samt de mest industrialiserade kommunerna, 1988	150

Byggnadsverksamhet

120. Volymindex för husbygget, 1982–1988 (1985=100)	151
121. Värdet av husbygget, 1982–1988	151
122. Nybygget, 1979–1989	152
123. Byggnadskostnadsindex, 1984–1989 (1980=100)	153
124. Byggnadskostnadsindex för småhus, 1984–1989 (1980=100)	154
125. Byggnadskostnadsindex för lantbruksbyggnader, 1984–1989 (1980=100)	155
126. Byggnadskostnadsindex, 1966–1989 (1964=100)	155

	Sivu		Sida
127. Tie- ja maarakennuskustannusindeksit, 1982–1989	156	127. Väg- och jordbyggnadskostnadsindexar, 1982–1989	156
○ 128. Rakennukset pääasiallisen käytön, lämmitys- ja rakennusaineen mukaan, 31.12.1988	157	○ 128. Byggnader efter huvudsaklig användning, bränsle och byggnadsmaterial, 31.12.1988	157
129. Valmistuneet asuinrakennukset talotyyppiin mukaan, 1970–1989	158	129. Färdigställda bostadsbyggnader enligt hustyp, 1970–1989	158
Asunnot		Bostäder	
130. Valmistuneet asuinhuoneistot, 1950–1989	158	130. Färdigställda bostadslägenheter, 1950–1989	158
131. Vuonna 1988 valmistuneet asuinhuoneistot huoneistotyyppiin sekä omistajalajiin mukaan	159	131. År 1988 färdigställda bostadslägenheter enligt lägenhetstyp samt typ av ägare	159
132. Asuntokunnat asunnon hallintaperusteen mukaan	159	132. Bostadshushåll efter bostadens besittningsform	159
● 133. Asunnot huoneluvun mukaan lääneittäin, 31.12.1988	160	● 133. Bostäder efter rumsantal länsvis, 31.12.1988	160
● 134. Asunnot varusteiden mukaan, 1950–1988	160	● 134. Bostäder efter utrustning, 1950–1988	160
● 135. Asunnot asumistiheyden, pinta-alan ja huoneluvun mukaan, 1950–1988	161	● 135. Bostäder efter boendetäthet, golvyta och rumsantal, 1950–1988	161
● 136. Asunnot hallintaperusteen mukaan, 1950–1988	161	● 136. Bostäder efter upplåtelseform, 1950–1988	161
● 137. Asunnot rakentamis- tai perusparannusvuoden mukaan, 31.12.1988	162	● 137. Bostäder efter byggnads- eller ombyggnadsår, 31.12.1988	162
138. Vapaa-ajan asuinrakennukset rakentamisvuoden ja lattiapinta-alan mukaan, 1.11.1980	163	138. Fritidsbostadshus efter byggnadsår och golvyta, 1.11.1980	163
● 139. Valmistuneet vapaa-ajan asuinrakennukset vuosina 1981–1989 sekä kanta vuonna 1980 lääneittäin	163	● 139. Färdigställda fritidsbostadshus åren 1981–1989 samt beståndet år 1980 länsvis	163
Ulkomaankauppa		Utrikeshandel	
140. Tuonti ja vienti, 1970–1989	164	140. Import och export, 1970–1989	164
141. Tuonti tavaroiden käytön mukaan, 1983–1988	165	141. Import efter varornas användning, 1983–1988	165
142. Vienti toimialoitain, 1983–1988	166	142. Export enligt näringsgren, 1983–1988	166
143. Tuonnin ja viennin tavararyhmät, 1989*	167	143. Importens och exportens varugrupper, 1989*	167
144. Tuonnin indeksit, 1981–1989	168	144. Index för importen, 1981–1989	168
145. Viennin indeksit, 1981–1989	169	145. Index för exporten, 1981–1989	169
146. Tuonti ja vienti tavararyhmittäin, 1988	170	146. Import och export enligt varugrupper, 1988	170
147. Tuonti ja vienti SITC:n mukaan maaryhmittäin, 1988	174	147. Import och export enligt SITC efter landgrupper, 1988	174
148. Tuonti ja vienti maaryhmien ja maanosien mukaan, 1986–1988	178	148. Import och export enligt ländergrupper och världsdelar, 1986–1988	178
149. Suurimmat tuonti- ja vientimaat, 1988	179	149. De största import- och exportländerna, 1988	179
150. Maksutase, 1988–1989	180	150. Betalningsbalans, 1988–1989	180
Kotimaankauppa		Inrikeshandel	
151. Vähittäiskauppa lääneittäin ja suurimmissa kunnissa, 1988	181	151. Detaljhandeln länsvis och i de största kommunerna, 1988	181
152. Kaupan myynti, 1983–1989	182	152. Handelns försäljning, 1983–1989	182
153. Alkoholijuomien myynti, 1970–1988	186	153. Försäljning av alkoholdrycker, 1970–1988	186
154. Annetut lainhuudot, 1970–1988	187	154. Beviljade lagfarter under, 1970–1988	187
155. Kiinteistökiinnitykset, 1988	187	155. Inteckningar i fastigheter, 1988	187
Yritykset		Företag	
156. Yritykset lääneittäin ja toimialoitain, 1988	188	156. Företag länsvis enligt näringsgren, 1988	188
157. Yritykset toimialoitain, 1988	189	157. Företag enligt näringsgren, 1988	189
158. Yritykset ja toimipaikat henkilöstön suuruuden mukaan, 1988	192	158. Företag och arbetsställen enligt personalens storlek, 1988	192
159. Teollisuusyritykset henkilöstön suuruuden mukaan, 1978–1988	192	159. Industriföretag enligt personalens storlek, 1978–1988	192
160. Vähittäis- ja tukkukaupan yritykset henkilöstön suuruuden mukaan, 1978–1988	193	160. Företagen inom detalj- och partihandeln enligt personalens storlek, 1978–1988	193
161. Teollisuusyritysten tulos, 1986–1988	194	161. Resultat för industriföretag, 1986–1988	194
162. Teollisuusyritykset: tunnuslukuja toimialoitain, 1986–1988	194	162. Industriföretag: relationstal enligt näringsgren, 1986–1988	194
163. Tukkukaupan yritysten tulos, 1986–1988	195	163. Resultat för företag inom partihandel, 1986–1988	195

164. Tukkukaupan yritykset: tunnuslukuja toimialoitain, 1986–1988	195
165. Tärkeimmät valtionenemmistöiset osakeyhtiöt, 1988	196
166. Valtion liikeyritykset, 1960–1987	197

Raha- ja luottoliike

167. Rahalaitosten kotimainen markkamääräinen otto-lainaus yleisöltä vuosien 1960–1989 päättyessä ..	198
168. Rahalaitosten kotimainen markkamääräinen anto-lainaus yleisölle vuosien 1960–1989 päättyessä ..	198
169. Rahoituslaitosten, valtion ja sosiaaliturvarahastojen luotonanto vuosien 1984–1988 lopussa	200
170. Rahoituslaitosten, valtion ja sosiaaliturvarahastojen luotonanto yrityksille ja elinkeinonharjoittajien kotitalouksille luotonsaajatoimialoitain vuosien 1987 ja 1988 lopussa	202
171. Panttilainausliike, 1950–1988	202
172. Rahalaitosten tulostaseet, 1988	203
173. Rahalaitosten keskikorot vuosien 1960–1989 päättyessä	203
174. Suomen Pankin avistamyyntikurssit vuosien 1971–1989 lopussa	204
175. Suomen Pankin setelinanto, 1973–1989	205
176. Suomen Pankin soveltamia korkoja, 1975–1989 ..	205
177. Suomen Pankin valuuttavaranto, 1971–1989	206
178. Suomen pitkäaikainen ulkomainen bruttovelka vuosien 1982–1989 lopussa	206
179. Suomen Pankin tase, 1986–1989	207
180. Liikepankkien tila vuosien 1960–1988 päättyessä ..	208
181. Säästöpankit vuosien 1960–1988 päättyessä	209
182. Säästöpankkien tila vuosien 1960–1988 päättyessä ..	209
183. Osuuspankkien tila vuosien 1960–1988 päättyessä ..	210
184. Postipankin tila vuosien 1960–1987 päättyessä ..	210
185. Kiinnitysluottopankkien ja -laitosten tila vuosien 1960–1988 päättyessä	211
186. Kotimaassa liikkeeseen lasketut joukkovelkakirjalainat 1987–1988	211
187. Helsingin Arvopaperipörssi, 1970–1989	212
188. Osakeindeksit	212
189. Konkurssit, 1975–1988	213
190. Konkurssipesien varat ja velat, 1988	213

Vakuustointiminta

191. Lakisääteinen eläkevakuutus, 1988	215
192. Vakuutusyhtiöt sekä eläke- ja avustuskassat ym., 1988	216
193. Kokonaiseläkemenot, 1984–1988	217
194. Eläkkeensaajat eläkelajin ja sukupuolen mukaan, 1983–1988	218
195. Eläkkeensaajien osuus väestöstä iän mukaan, 1983–1988	218
196. Keskimääräiset eläkkeet, 1983–1988	219
197. Yleistä peruseläkettä saavien lukumäärät, 1970–1989	219
198. Yleistä peruseläkettä saavien väestöosuuksia, 1970–1989	220
199. Yleistä peruseläkettä saavien osuus väestöstä iän ja sukupuolen mukaan 31.12.1989, %	220

164. Företag inom partihandel: relationstal enligt näringsgren, 1986–1988	195
165. De viktigaste aktiebolagen med statlig majoritet, 1988	196
166. Statens affärsföretag, 1960–1987	197

Penning- och kreditväsen

167. Penninginrättningarnas inhemska inlåning i mark från allmänheten vid utgången av åren 1960–1989 ..	198
168. Penninginrättningarnas inhemska utlåning i mark till allmänheten vid utgången av åren 1960–1989	198
169. Finansieringsinstitutens, statens och socialskyddsfondernas kreditbestånd i slutet av åren 1984–1988 ..	200
170. Finansieringsinstitutens, statens och socialskyddsfondernas utlåning till företag och näringsidkares hushåll enligt kredittagarens näringsgren vid utgången av åren 1987 och 1988	202
171. Pantlånerörelsen, 1950–1988	202
172. Penninginrättningarnas resultaträkning, 1988	203
173. Penninginrättningarnas medelräntesatser vid utgången av åren 1960–1989	203
174. Finlands Banks avistasäljkurser vid utgången av åren 1971–1989	204
175. Finlands Banks sedelutgivning, 1973–1989	205
176. Räntor tillämpade av Finlands Bank, 1975–1989 ..	205
177. Finlands Banks valutareserv, 1971–1989	206
178. Finlands långfristiga utländska bruttoskuld vid slutet av 1982–1989	206
179. Finlands Banks balansräkning, 1986–1989	207
180. Affärsbankernas ställning vid utgången av åren 1960–1988	208
181. Sparbankerna vid utgången av åren 1960–1988 ..	209
182. Sparbankernas ställning vid utgången av åren 1960–1988	209
183. Andelsbankernas ställning vid utgången av åren 1960–1988	210
184. Postbankens ställning vid utgången av åren 1960–1987	210
185. Hypoteksbankernas och -inrättningarnas ställning vid utgången av åren 1960–1988	211
186. Masskuldebrevslånemitterade i Finland, 1987–1988 ..	211
187. Helsingfors Fondbörs, 1970–1989	212
188. Aktieindexar	212
189. Konkurser, 1975–1988	213
190. Konkursbonas tillgångar och skulder åren, 1988 ..	213

Försäkringsväsen

191. Lagstadgad pensionsförsäkring, 1988	214
192. Försäkringsbolagen samt pensions- och understöds-kassorna m.m., 1988	216
193. De totala pensionsutgifterna, 1984–1988	217
194. Pensionstagare efter pensionslag och kön, 1983–1988	218
195. Pensionstagarnas andel av befolkningen efter ålder, 1983–1988	218
196. Genomsnittliga pensioner, 1983–1988	219
197. Antal mottagare av allmänna grundpensioner, 1970–1989	219
198. Mottagare av allmänna grundpensioner, procentuell andel av befolkningen, 1970–1989	220
199. Mottagare av allmänna grundpensioner, andel av befolkningen efter ålder och kön 31.12.1989, % ..	220

200. Yleisten peruseläkkeiden eläkekanta ja maksetut eläkkeet eläkelajin mukaan, 1983–1989	221	200. Pensionsbestånd och utbetalda pensioner av allmänna grundpensioner fördelade efter pensionslag, 1983–1989	221
● 201. Kansaneläkelaitoksen maksamat vammaisetuudet, 1984–1989	221	● 201. Av Folkpensionsanstalten utbetalda handikappförmåner, 1984–1989	221
202. Sairausvakuutuskorvaukset, 1984–1989	222	202. Sjukförsäkringsersättningarna, 1984–1989	222
● 203. Sairausvakuutuksen sairaus- ja vanhempainpäivärahat, 1984–1989	222	● 203. Sjuk- och föräldradagpenningar enligt sjukförsäkringslagen, 1984–1989	222
● 204. Sairausvakuutuksen sairaanhoitokorvauksia saaneet, 1984–1989	222	● 204. Mottagare av sjukvårdersättningar enligt sjukförsäkringslagen, 1984–1989	222
205. Kansaneläkelaitoksen tuotot, 1986–1989	223	205. Folkpensionsanstaltens intäkter, 1986–1989	223
206. Kansaneläkelaitoksen kulut, 1986–1989	223	206. Folkpensionsanstaltens kostnader, 1986–1989	223
207. Kansaneläkelaitoksen rahastot ja omaisuus, 1986–1989	224	207. Folkpensionsanstaltens fonder och tillgångar, 1986–1989	224
208. Kansaneläkelaitoksen sijoitukset, 1986–1989	224	208. Folkpensionsanstaltens investeringar, 1986–1989	224
209. Avustuskassat, 1981–1988	225	209. Understödkassor, 1981–1988	225
210. Avustuskassojen myöntämät avustukset, 1981–1988	225	210. Av understödkassorna beviljade understöd, 1981–1988	225
211. Lakisääteinen vahinkovakuutus, 1938–1988	226	211. Lagstadgad skadeförsäkring, 1938–1988	226
212. Henkivakuutus, 1970–1988	227	212. Livförsäkring, 1970–1988	227
213. Palo- ja muu esinevakuutus yhdistelmineen, 1970–1988	227	213. Brand- och annan sakförsäkring, 1970–1988	227
214. Muu vapaaehtoinen vakuutustoiminta, 1970–1988	228	214. Övrig frivillig försäkringsverksamhet, 1970–1988 ..	228

Liikenne

○ 215. Tuonti ja vienti kuljetusmuodittain, 1970–1989 ..	229
216. Majoitusliikkeet vuosien 1989 ja 1990 alussa	230
217. Yöpymisten lukumäärät majoitusliikkeissä, 1988 ja 1989	231
● 218. Liikenneverkko vuosien 1960–1989 lopussa	232
● 219. Henkilöliikenteen kuljetuskapasiteetti vuosien 1960–1989 lopussa	232
● 220. Tavaraliikenteen kuljetuskapasiteetti vuosien 1960–1989 lopussa	233
● 221. Kotimaanliikenteen henkilökuljetussuorite, 1960–1989	233
● 222. Kotimaanliikenteen tavarankuljetussuorite, 1960–1989	233
● 223. Liikenteessä kuolleet kuolemansytilaston mukaan, 1960–1988	234
○ 224. Tieliikenneonnettomuudet sekä niissä kuolleet ja loukkaantuneet, 1960–1988	234
○ 225. Yleiset tiet vuosien 1965–1990 alussa	235
○ 226. Valtion menot tieliikenteestä, 1960–1988	236
○ 227. Autojen liikennesuorite koko maassa, 1960–1989 ..	237
228. Rekisteriin merkityt uudet ajoneuvot, 1960–1989 ..	237
○ 229. Rekisteröidyt moottoriajoneuvot vuosien 1960–1988 lopussa	238
230. Autot valmistusmaittain vuoden 1988 lopussa	239
231. Ajokortit, 1983–1989	239
○ 232. Valtionrautateiden rata ja liikkuva kalusto vuosien 1960–1989 lopussa	240
○ 233. Valtionrautateiden kaupalliset liikennesuoritteet, 1960–1989	240
○ 234. Valtionrautateiden liikkuvan kaluston suoritteet, 1960–1989	241
○ 235. Valtionrautateiden henkilöliikenne liikennelajeittain, 1960–1989	241
236. Valtionrautateiden tavaraliikenne, 1960–1989	242
237. Valtion rautateiden talous, 1980–1989	242
● 238. Vesitieverkon pituus rannikolla ja sisävesillä, 1989 ..	243

Samfärdsel

○ 215. Import och export enligt transportsätt 1), 1970–1989	229
216. Inkvarteringsanläggningarna i början av åren 1989 och 1990	230
217. Antal övernattningar på inkvarteringsanläggningar, 1988 och 1989	231
● 218. Trafiknätet i slutet av åren 1960–1989	232
● 219. Persontrafikens transportkapacitet i slutet av åren 1960–1989	232
● 220. Godstransportkapacitet i slutet av åren 1960–1989	233
● 221. Inrikes persontransportarbete, 1960–1989	233
● 222. Inrikes godstransportarbete, 1960–1989	233
● 223. Antalet dödade i trafiken enligt dödsorsaksstatistik, 1960–1988	234
○ 224. Vägtrafikolyckor och därvid dödade och skadade personer, 1960–1988	234
○ 225. Allmänna vägar vid ingången av åren 1965–1990 ..	235
○ 226. Statens utgifter för vägtrafik, 1960–1988	236
○ 227. Bilarnas trafikarbete i hela landet, 1960–1989	237
228. Inregistrerade nya motorfordon, 1960–1989	237
○ 229. Inregistrerade motorfordon vid utgången av åren 1960–1988	238
230. Bilar enligt tillverkningsland vid utgången av år 1988	239
231. Körkort, 1983–1989	239
○ 232. Statsjärnvägarnas bana och rullande materiel vid slutet av åren 1960–1989	240
○ 233. Statsjärnvägarnas kommersiella trafikprestationer, 1960–1989	240
○ 234. Prestationer av statsjärnvägarnas rullande materiel, 1960–1989	241
○ 235. Statsjärnvägarnas persontrafik enligt trafikslag, 1960–1989	241
236. Statsjärnvägarnas godstrafik, 1960–1989	242
237. Statsjärnvägarnas ekonomi, 1980–1989	242
● 238. Vattenvägnätets längd på kusten och i insjövattnen, 1989	243

● 239. Kotimaan vesiliikenteen matkustajamäärä ja henkilökuljetusvoimien, 1960–1989	244	● 239. Antal passagerare och persontransportprestation i inhemsk vattentrafik, 1960–1989	244
● 240. Kotimaan vesiliikenteen tavaramäärä, 1960–1989	244	● 240. Godsmängd i inhemsk vattentrafik, 1960–1989	244
241. Merisatamat, 1970–1989	245	241. Havshamnar, 1970–1989	245
○ 242. Suomen ja ulkomaiden välisessä alusliikenteessä Suomen satamiin saapuneet alukset, 1960–1989	246	○ 242. Fartyg i utrikesfart, ankomst till finska hamnar, 1960–1989	246
243. Suorassa merenkulussa Suomeen saapuneiden ja Suomesta lähteneiden alusten kansallisuus, 1960–1989	246	243. Antal fartyg i direkt ankommande och avgående fart enligt nationalitet, 1960–1989	246
244. Meritapet tapahtunut tuonti ja vienti, 1960–1989	247	244. Import och export sjöledes, 1960–1989	247
245. Suomen ja ulkomaiden välinen matkustajaliikenne aluksilla, 1960–1989	247	245. Passagerartrafiken på fartyg mellan Finland och utlandet, 1960–1989	247
○ 246. Kauppalaivastoon kuuluvat alukset vuosien 1960–1989 lopussa	248	○ 246. Handelsflottans fartyg vid utgången av åren 1960–1989	248
247. Kauppalaivastoon kuuluvien alusten vetomäärä vuoden 1989 lopussa	248	247. Handelsflottans fördelning efter dräktighet vid utgången av år 1989	248
248. Siviili-ilmailu, 1960–1989	249	248. Civil luftfart, 1960–1989	249
249. Suomen lentoasemien liikenne, 1989	249	249. Trafiken på Finlands flygstationer, 1989	249
● 250. Suomen lentoasemien liikenne, 1960–1989	250	● 250. Trafiken på Finlands flygstationer, 1960–1989	250
● 251. Postitoimipaikkaverkko ja postitoimipaikkaverkkoa täydentävät palvelupaikat, 1960–1989	250	● 251. Postanstältnätet och de kompletterande posttjänsterna, 1960–1989	250
252. Posti- ja telelaitos, 1960–1989	251	252. Post- och televerket, 1960–1989	251
○ 253. Postilähetykset, 1960–1989	251	○ 253. Postförsändelser, 1960–1989	251
○ 254. Kotimainen lennätin- ja telexverkko, 1970–1989	252	○ 254. Inrikes telegraf- och telexnät, 1970–1989	252
● 255. Yleinen datasiirtoverkko, 1981–1989	252	● 255. Det allmänna datanätet, 1981–1989	252
● 256. Matkapuhelinverkot, 1980–1989	253	● 256. Mobiltelefonnäten, 1980–1989	253
○ 257. Lennätin ja telex, 1970–1989	253	○ 257. Telegraf och telex, 1970–1989	253
○ 258. Paikallispuhelinverkot: puhelinkeskukset ja -liittymät, 1970–1989	254	○ 258. Lokalnäten: telefoncentraler och -anslutningar, 1970–1989	254
○ 259. Puhelinliikenne, 1970–1989	254	○ 259. Telefontrafiken, 1960–1989	254

Valtiontalous

260. Valtion menot pääluokittain, 1987–1990	255
261. Valtion menot tehtävien mukaan, 1987–1990	256
262. Valtion menot taloudellisen laadun mukaan, 1987–1990	258
263. Valtion tulot, 1987–1990	259
264. Valtion tulot ja menot, 1971–1988	261
265. Valtionvelka vuosien 1970–1989 lopussa	261
266. Tullilaitoksessa kannetut valtion tulot, 1976–1989	262
267. Maksuunpannut välittömät verot lääneittäin, 1988	262
268. Kertyneet verot, 1984–1988	263
269. Tulojen ja varallisuuden perusteella maksuunpannut verot verovelvollisryhmittäin, 1988	264

Kuntien talous

● 270. Kuntien menot ja tulot, 1985–1988	265
○ 271. Kuntien talous kunnittain, 1988	266
● 272. Kuntien varat ja velat, 1985–1988	286
● 273. Kunnallisverotus, 1985–1988	287
○ 274. Kunnallisverotus kunnittain, 1988	291
● 275. Käyttötalouden ylijäämä ja vakavaraisuus, 1981–1988	301
● 276. Kuntainliittojen menot kuntainliittotyypeittäin, 1988	302

Tulot ja varallisuus

277. Luonnollisten henkilöiden luku, tulot ja verotus tulo- luokittain, 1988	303
278. Luonnollisten henkilöiden luku, tulot ja verot lääneit- tään, 1988	304

Statsfinanser

260. Statens utgifter enligt huvudtitlar, 1987–1990	255
261. Statens utgifter enligt slag av uppgifter, 1987–1990	256
262. Statsutgifter enligt ekonomisk art, 1987–1990	258
263. Statens inkomster, 1987–1990	259
264. Statens inkomster och utgifter, 1971–1988	261
265. Statsskulden vid slutet av åren 1970–1989	261
266. Vid tullverket uppburna statsinkomster, 1976–1989	262
267. Debiterade direkta skatter länsvis, 1988	262
268. Influtna skatter, 1984–1988	263
269. Skatt debiterad enligt inkomst och förmögenhet ef- ter skattskyldiggrupp, 1988	264

Kommunernas ekonomi

● 270. Kommunernas utgifter och inkomster, 1985–1988	265
○ 271. Kommunernas ekonomi kommunvis, 1988	266
● 272. Kommunernas tillgångar och skulder, 1985–1988	286
● 273. Kommunalbeskattning, 1985–1988	287
○ 274. Kommunalbeskattning kommunvis, 1988	291
● 275. Driftshushållningens överskott och soliditet, 1981– 1988	301
● 276. Kommunalförbundens utgifter enligt kommunalför- bundstyp, 1988	302

Inkomst och förmögenhet

277. Fysiska personers antal, inkomster samt beskattning enligt inkomstklass, 1988	303
278. Fysiska personers antal, inkomster och skatter läns- vis, 1988	304

279. Kuolinpesien ja yhteisöjen luku, tulot ja verotus lääneittäin, 1988	304	279. Dödsboms och samfundens antal, inkomster och beskattning länsvis, 1988	304
280. Luonnollisten henkilöiden luku, veronalaiset varat ja varallisuusvero valtionveronalaisten tulojen ja varojen mukaan, 1988	305	280. Fysiska personers antal, skattepliktiga tillgångar och förmögenhetsskatt enligt vid statsbeskattningen skattepliktiga inkomster och tillgångar, 1988	305
281. Luonnollisten henkilöiden luku, tulot ja verot iän ja sukupuolen mukaan, 1988	306	281. Fysiska personers antal, inkomster och skatter enligt ålder och kön, 1988	306
282. Luonnollisten henkilöiden luku, tulot ja verot perhe-tyypin mukaan, 1988	307	282. Fysiska personers antal, inkomster och skatter enligt familjetyp, 1988	307
283. Verotettavat tulot ja varallisuus sekä tulo- ja varallisuusvero, 1977–1988	308	283. Beskattningsbar inkomst och förmögenhet samt inkomst- och förmögenhetsskatt, 1977–1988	308
284. Kotitalouksien lukumäärä, keskimääräiset tulot kotitalouden koon ja rakenteen mukaan, 1987	309	284. Hushållens antal, storlek och genomsnittliga inkomster enligt hushållens storlek och sammansättning, 1987	309
285. Kotitalouksien lukumäärä desiliryhmissä sosioekonomisen aseman mukaan, 1987	310	285. Hushållens antal i decilgrupper enligt socioekonomisk ställning, 1987	310
286. Kotitalouksien lukumäärä, keskimääräiset tulot sosioekonomisen aseman mukaan, 1987	312	286. Hushållens antal, storlek och genomsnittliga inkomster enligt socioekonomisk ställning, 1987	312
287. Kotitalouksien lukumäärä, keskimääräiset tulot kuntamuodon ja suuralueen mukaan, 1987	313	287. Hushållens antal, storlek och genomsnittliga inkomster enligt kommuntyp och storområde, 1987	313
288. Palkkatuloa saaneiden lukumäärä ja keskimääräiset palkkatulot tulonsaattamisajan mukaan, 1987	313	288. Antal personer som erhållit löneinkomst och deras genomsnittliga löneinkomster enligt förvärvstid, 1987	313

Kansantalouden tilinpito

289. Bruttokansantuote, 1975–1989	314
290. Bruttokansantuote toimialoitain, 1986–1989	315
291. Bruttokansantuote toimialoitain, 1986–1989	316
292. Bruttokansantuote toimialoitain, 1984–1989, %	317
293. Bruttokansantuote tuottajahintaan lääneittäin, 1984 ja 1986	318
294. Asukasta kohti laskettuja tunnuslukuja, 1980–1989	318
295. Kansantulo ja kansantalouden käytettävissä oleva tulo, 1986–1989	319
296. Käytettävissä oleva tulo, kulutusmenot ja säästö sektoreittain, 1986–1989	319
297. Ulkomaiset taloustoimet, 1986–1989	320
298. Kiinteän pääoman bruttomuodostus lääneittäin, 1984–1986	320
299. Kiinteän pääoman bruttomuodostus toimialoitain, 1986–1989	321
300. Kiinteän pääoman bruttomuodostus pääomatavaryy-tyypeittäin, 1986–1989	321
301. Kiinteän pääoman bruttomuodostus toimialoitain, 1986–1989	322
302. Kiinteän pääoman bruttomuodostus pääomatavaryy-tyypeittäin, 1986–1989	322

Kulutus ja hinnat

303. Asuntojen hinnat huoneistotyyppin ja talotyyppin mukaan, IV neljännes 1989	323
304. Vanhojen kerrostalohuoneistojen keskimääräiset velattomat neliöhinnat ja asuntojen hintaindeksi eräissä kaupungeissa, 1970–IV neljännes 1989	323
305. Keskuslämmitteisten asuinhuoneistojen keskimääräiset kuukausivuokrat neliömetriä kohden huhtikuussa 1989, mk	324
306. Hintaindeksit, 1936–1989 (1935=100)	325
307. Tukkuhintaindeksi (1985=100)	326
308. Teollisuuden tuottajahintaindeksi (1985=100)	328

Nationalräkenskaper

289. Bruttonationalprodukten, 1975–1989	314
290. Bruttonationalprodukten enligt näringsgrenar, 1986–1989	315
291. Bruttonationalprodukten enligt näringsgrenar, 1986–1989	316
292. Bruttonationalprodukten enligt näringsgrenar, 1984–1989 %	317
293. Bruttonationalprodukten till producentpris länsvis, 1984 och 1986	318
294. Variabler per invånare, 1980–1989	318
295. Nationalinkomst och disponibel nationalinkomst, 1986–1989	319
296. Disponibel inkomst, konsumtionsutgifter och sparande enligt sektorer, 1986–1989	319
297. Utländska transaktioner, 1986–1989	320
298. Bruttobildningen av fast kapital länsvis, 1984–1986	320
299. Bruttobildning av fast kapital enligt näringsgrenar, 1986–1989	321
300. Bruttobildning av fast kapital enligt kapitalvarugrupper, 1986–1989	321
301. Bruttobildning av fast kapital enligt näringsgrenar, 1986–1989	322
302. Bruttobildning av fast kapital enligt kapitalvarugrupper, 1986–1989	322

Konsumtion och priser

303. Bostädernas priser efter typ av lägenhet och hus, IV kvartalet 1989	323
304. Gamla våningshuslägenheters genomsnittliga skuldfria kvadratpriser och bostädernas prisindex i vissa städer, 1970–IV kvartalet 1989	323
305. Genomsnittliga månadshyror per kvadratmeter för lägenheter med centralvärme i april 1989, mk	324
306. Prisindexar, 1936–1989 (1935=100)	325
307. Partiprisindex (1985=100)	326
308. Producentprisindex för industrin (1985=100)	328

309. Kotimarkkinoiden perushintaindeksi (1985=100) . . .	330
310. Tuontihintaindeksi (1985=100)	332
311. Vientihintaindeksi (1985=100)	334
312. Tukkuhintaindeksi, 1960–1989 (1949=100)	336
313. Tuotannon hintaindeksi, 1960–1989 (1949=100)	339
314. Tuonti- (cif) ja vientitavaroiden (fob) hintaindeksi, 1960–1989 (1949=100)	342
315. Kuluttajahintaindeksi, 1985–1989 (1985=100)	343
316. Elinkustannusindeksi, 1966–1989 (1951:10=100)	344
317. Eräiden ravinto- ja nautintoaineiden kulutus asukasta kohti, 1973–1989	344
318. Elintarvikkeiden ym. keskihintoja, 1986–1989	345
319. Alkoholijuomien kulutus, 1970–1988	346
320. Alkoholijuomien kulutuksen hintaindeksejä, 1970–1988	346
321. Primäärienergian kokonaiskulutus energialähteittäin, 1983–1988, 1 000 toe	347
322. Primäärienergian kokonaiskulutus kulutussektoreittäin, 1968–1988, 1 000 toe	348
323. Sähköenergian kulutus, 1968–1988, GWh	348
324. Yksityiset kulutusmenot, 1986–1989	349
325. Julkiset kulutusmenot, 1986–1989	350
326. Kotitalouksien kulutusmenot, 1986–1989	351
327. Kotitalouksien kulutusmenot, 1986–1989	352
328. Kotitalouksien menot kotitaloustyyppin mukaan, 1985	353
329. Kotitalouksien menot sosioekonomisen aseman mukaan, 1985	354
330. Kotitalouksien kestokulutustavaroiden omistus vuosina 1976, 1981 ja 1985, %	356

Työmarkkinat

331. Työvoima ja työvoimaan kuulumattomat, 1982 – 1989	357
332. Työvoima ja työvoimaan kuulumattomat iän ja läänin mukaan, 1989*	358
333. Työlliset ja tehdyt työtunnit toimialoitain ammattiaseman mukaan, 1985 – 1989	359
334. Työlliset toimialoitain työnantajasektorin mukaan, 1988 – 1989	360
335. Työllinen työvoima toimialan mukaan lääneittäin, 31.12.1987	361
336. Työvoima koulutusasteen ja iän mukaan, 31.12.1987	362
337. Työllinen työvoima ammatin, sukupuolen ja iän mukaan, 17.11.1985	363
338. Työllinen työvoima toimialan mukaan seutukaava-alueittain, 31.12.1987	364
339. Työllinen työvoima toimialan ja ammattiaseman mukaan, 31.12.1987	365
340. Työllinen työvoima ammatin, ammattiaseman ja sukupuolen mukaan, 17.11.1985	366
341. Työttömyys, 1972–1989	368
342. Työnvälitys, 1972–1989	369
343. Työtaistelut, 1988	370
344. Työtaistelut, niihin osallistuneet työntekijät sekä menetetyt työpäivät, 1960–1989	372
345. Palkansaajille sattuneet työtaturmat, 1976–1987	373
346. Työntekijäin ja toimihenkilöiden järjestöt vuoden 1988 lopussa	374
347. Työnantajain järjestöt vuoden 1988 lopussa	376

309. Basprisindex för hemmamarknadsvaror (1985=100)	330
310. Importprisindex (1985=100)	332
311. Exportprisindex (1985=100)	334
312. Partiprisindex, 1960–1989 (1949=100)	336
313. Produktionsprisindex, 1960–1989 (1949=100)	339
314. Prisindex för import- (cif) och exportvaror (fob), 1960–1989 (1949=100) (1949=100)	342
315. Konsumentprisindex, 1985–1989 (1985=100)	343
316. Levnadskostnadsindex, 1966–1989 (1951:10=100)	344
317. Förbrukningen per invånare av vissa närings- och njutningsmedel, 1973–1989	344
318. Medelpris på livsförnödenheter m.m., 1986–1989	345
319. Alkoholkonsumtion, 1970–1988	346
320. Prisindex för alkoholkonsumtionen, 1970–1988	346
321. Totalförbrukning av primärenergi enligt energikälla, 1983–1988, 1 000 toe	347
322. Totalförbrukning av primärenergi enligt konsumtionssektor, 1968–1988, 1 000 toe	348
323. Förbrukning av elenergi, 1968–1988, GWh	348
324. Privata konsumtionsutgifter, 1986–1989	349
325. Offentliga konsumtionsutgifter, 1986–1989	350
326. Hushållens konsumtionsutgifter, 1986–1989	351
327. Hushållens konsumtionsutgifter, 1986–1989	352
328. Hushållens utgifter efter hushållstyp, 1985	353
329. Hushållens utgifter efter socioekonomisk ställning, 1985	354
330. Hushållens innehav av varaktiga konsumtionsvaror åren 1976, 1981 och 1985, %	356

Arbetsmarknad

331. Arbetskraften och befolkning som ej hör till arbetskraften, 1982 – 1989	357
332. Arbetskraften och befolkning som ej hör till arbetskraften efter ålder och län, 1989*	358
333. Sysselsatta och utförda arbetsstimmor näringsgrenvis efter yrkesställning, 1985 – 1989	359
334. Sysselsatta efter näringsgren och arbetsgivarsektor, 1988 – 1989	360
335. Sysselsatt arbetskraft efter näringsgren länsvis, 31.12.1987	361
336. Arbetskraften efter utbildningsnivå och ålder, 31.12.1987	362
337. Sysselsatt arbetskraft efter yrke, kön och ålder, 17.11.1985	363
338. Sysselsatt arbetskraft efter näringsgren per regionplaneområde, 31.12.1987	364
339. Sysselsatt arbetskraft efter näringsgren och yrkesställning, 31.12.1987	365
340. Sysselsatt arbetskraft efter yrke, yrkesställning och kön, 17.11.1985	366
341. Arbetslöshet, 1972–1989	368
342. Arbetsförmedling, 1972–1989	369
343. Arbetskonflikter, 1988	370
344. Arbetskonflikter, av dem berörda arbetstagare samt förlorade arbetsdagar, 1960–1989	372
345. Arbetsolycksfall som drabbat löntagare, 1976–1987	373
346. Arbetarnas och tjänstemännens organisationer vid utgången av år 1988	374
347. Arbetsgivareorganisationer vid utgången av år 1988	376

Palkat

348. Palkansaajien ansiotasoindeksi, 1986–1989 (1985=100)	377
349. Palkansaajien yleinen ansiotasoindeksi toimialoit- tain, 1985–1989 (1964=100)	379
350. Palkansaajien ansiotasoindeksit toimialoit- tainten, 1960–1989 (1938=100)	380
● 351. Palkansaajien kuukausikeskiansioita, 1985–1989 ..	380
352. Valtion ja kuntien palveluksessa olleiden viran- ja toimenhaltijain kuukausikeskiansiot tutkinnoittain syyskuussa 1988	381
353. Valtion ja kuntien palveluksessa olleiden työntekijöi- den ja toimihenkilöiden lukumäärät toimialoit- tainten syyskuussa 1988	384
354. Valtion ja kuntien palveluksessa olleiden työnteki- jöiden ja toimihenkilöiden kokonaiskeskiansiot toi- mialoit- tainten syyskuussa 1988	386
355. Työntekijäin keskiansiot, 1970–1989	388
356. Teollisuustyöntekijäin keskituntiansiot, 1984–1989	390
357. Rakennusalan työntekijäin keskituntiansiot, 1979– 1989	391
358. Merimiesten kuukausikeskiansiot, 1979–1989 ..	391
359. Apteekkihenkilökunnan kuukausikeskiansiot, 1978–1989	392
360. Kaupan, pankkien, vakuutuslaitosten ja teollisuuden toimihenkilöiden kuukausikeskiansioita, 1980–1989	392
361. Palkkasummat toimialoit- tainten 1985–1989	393

Terveys- ja sairaanhoito

362. Sairaalat, 1945–1988	394
363. Sairaansijat, 1978–1987	395
364. Apteekit, 1978–1988	395
365. Suomessa toimiva terveyden- ja sairaanhoitohenki- löstö sekä apteekit vuosien 1860–1988 lopussa ..	396
366. Suoritetut lailliset sterilisoinnit ja raskauden kes- keyttämiset, 1960–1986	396
367. Ilmoitetut sairaustapaukset, 1970–1988	397

Sosiaalihuolto

368. Sosiaalimenot (ml. käyttäjämaksut), 1987	398
369. Lapsilisää saaneet perheet vuosien 1986–1989 lo- pussa	402
○ 370. Elatustukea ja sotilasavustusta saaneet, 1985–1988	402
● 371. Toimeentulotukea saaneet kotitaloudet, 1985 – 1988	403

Koulutus ja tutkimus

372. Väestö korkeimman suoritetun koulutuksen, iän, su- kupuolen ja läänin mukaan, 31.12.1988	404
373. Väestö korkeimman suoritetun koulutuksen mukaan, 31.12.1988	405
374. Oppilaitosten ja oppilaiden määrä oppilaitostyy- pin ja oppilaitoksen sijaintiläänin mukaan, 1988	406
375. Peruskoulun oppilasmäärä syyslukukausina 1982– 1988	408

Löner

348. Löntagarnas förtjänstnivåindex, 1986–1989 (1985=100)	377
349. Löntagarnas allmänna förtjänstnivåindex enligt nä- ringsgren, 1985–1989 (1964=100)	379
350. Indexar för löntagarnas förtjänstnivå enligt närings- grenar, 1960–1989 (1938=100)	380
● 351. Löntagarnas genomsnittliga månadsförtjänster, 1985–1989	380
352. De genomsnittliga månadsförtjänsterna för tjäns- teinhavare och funktionärer i statens och kommu- nernas tjänst efter examen i september 1988 ..	381
353. Antal arbetstagare och tjänstemän i statens och kommunernas tjänst efter näringsgren i september 1988	384
354. De genomsnittliga totalförtjänsterna för arbetsta- gare och tjänstemän i statens och kommunernas tjänst efter näringsgren i september 1988	386
355. Arbetstagarnas genomsnittliga förtjänster, 1970– 1989	388
356. Industriarbetarnas timlöner i medeltal, 1984–1989	390
357. Genomsnittliga timförtjänster för byggnadsarbetare, 1979–1989	391
358. Sjömannens genomsnittliga månadsförtjänster, 1979–1989	391
359. Genomsnittliga månadsförtjänster för anställda vid apotek 1978–1989	392
360. Genomsnittliga månadsförtjänster för tjänstemän inom handel, banker, försäkringsinstitut och industri, 1980–1989	392
361. Lönesummorna inom olika näringar, 1985–1989 ..	393

Hälsa- och sjukvård

362. Sjukhusen, 1945–1988	394
363. Sjukplatser, 1978–1987	395
364. Apoteken, 1978–1988	395
365. Aktiv hälso- och sjukvårdspersonal samt apotek i Finland i slutet av åren 1860–1988	396
366. Verkställda legala steriliseringar och avbrytanden av havandeskap, 1960–1986	396
367. Anmälda sjukdomsfall, 1970–1988	397

Socialvård

368. Socialutgifter (inkl. klientavgifter), 1987	398
369. Familjer, som erhållit barnbidrag vid slutet av 1986– 1989	402
○ 370. Mottagare av underhållsstöd och militärunderstöd, 1985–1988	402
● 371. Hushåll, som erhållit utkomststöd, 1985–1988 ..	403

Utbildning och forskning

372. Befolkningen enligt högsta slutförda utbildning, ål- der, kön och län, 31.12.1988	404
373. Befolkningen enligt den högsta slutförda utbildnin- gen, 31.12.1988	405
374. Antalet läroanstalter och elever enligt läroanstalts- typ och län där läroanstalten befinner sig, 1988 ..	406
375. Antalet elever i grundskolan höstterminerna 1982– 1988	408

376. Peruskoulusta päästötodistuksen saaneet lukuvuosina 1980/81–1988/89	408
377. Lukion oppilasmäärä syyslukukausina 1982–1988	409
378. Ylioppilastutkinnon suorittaneet, 1982–1988	409
379. Peruskoulun ja lukion päätoimiset opettajat, 1982–1988	410
380. Kansanopistot, 1982–1988	410
381. Kansalais- ja työväenopistot, 1982–1988	410
382. Työllisyyskoulutuksen suorittaneet koulutusalan ja iän mukaan, 1988	411
383. Ammatillisten oppilaitosten oppilaat ja suoritettututkinnot koulutusalan ja -asteen mukaan, 1988	412
384. Korkeakoulut syyslukukaudella 1988	414
385. Korkeakouluopiskelijat syyslukukaudella 1988 ja suoritettututkinnot vuonna 1988 koulutusalan ja -asteen mukaan	415
386. Korkeakouluopiskelijat syyslukukaudella 1988 ja suoritettututkinnot vuonna 1988 korkeakoulun ja tiedekunnan mukaan	417
387. Koulujärjestelmän oppilasmäärä Unesco:n ISCED -luokituksen mukaan, 1988	421
388. Tutkimus- ja kehittämistoiminta, 1987	422
389. Yritysten tutkimusmenot lääneittäin, 1983–1987	422
390. Teollisuuden tutkimus- ja kehittämistoiminnan menot tuoteryhmittäin, 1987	423
391. Patentit, 1960–1989	424

Kulttuuri ja vapaa-aika

392. Elokuvatatterit, 1950–1989	425
393. Valtion elokuvataarkastamon tarkastamat elokuvat, 1950–1989	426
394. Valtion elokuvataarkastamon tarkastamat video-ohjelmat, 1989	426
395. Teatterit näytäntökautina 1971–1989	427
396. Tieteelliset kirjastot, 1988	428
397. Yleiset kirjastot, 1988	430
398. Suomessa kustannettu kirjallisuus, 1960–1988	431
399. Suomessa kustannettu kirjallisuus lajeittain, 1988	431
400. Suurilevikkisimmät sanomalehdet, 1989	432
401. Sanoma- ja aikakauslehdet, 1960–1988	433
402. Radion ohjelmatarjonta ohjelmatyypeittäin (% kokonaistarjonnasta), lokakuu 1989	434
403. Radio-ohjelmien kuuntelu ohjelmatyypeittäin (% kokonaiskuuntelujasta), lokakuu 1989	434
○ 404. Paikallisradiot, 1990	435
405. Yleisradion ja MTV:n televisio-ohjelmatarjonta ohjelmatyypeittäin (% kokonaistarjonnasta), 1.6.1988–31.5.1989	437
406. Yleisradion ja MTV:n televisio-ohjelmien katselu ohjelmatyypeittäin (% katselujasta), 1.6.1988–31.5.1989	437
407. Yleisradio, 1950–1989	438
● 408. 10-64 vuotiaiden ajankäyttö toiminnon, viikonpäivän ja sukupuolen mukaan, 1979 ja 1987	439

Oikeuslaitos ja vankeinhoito

409. Yleisissä alioikeuksissa ratkaistut asiat, 1974–1988	441
410. Yleisissä alioikeuksissa ratkaistut riita-asiat, 1983–1988	441

376. Elever som slutfört grundskolan läsåren 1980/81–1988/89	408
377. Elevantalet i gymnasier höstterminerna 1982–1988	409
378. Elever som avlagt studentexamen, 1982–1988	409
379. Lärare i huvudsyssla vid grundskola och gymnasium, 1982–1988	410
380. Folkhögskolor, 1982–1988	410
381. Medborgar- och arbetarinstitut, 1982–1988	410
382. Personer som slutfört sysselsättningsutbildningen enligt utbildningsområde och ålder, 1988	411
383. Antalet elever och avlagda examina vid yrkesläroanstalterna enligt utbildningsområde och -nivå, 1988	412
384. Högskolor höstterminen 1988	414
385. Högskolestuderande höstterminen 1988 och avlagda examina år 1988 enligt utbildningsområde och -nivå	415
386. Högskolestuderande höstterminen 1988 och avlagda examina år 1988 enligt högskola och fakultet	417
387. Elever/studerande i det ordinarie skolsystemet efter Unesco's ISCED klassificering, 1988	421
388. Forsknings- och utvecklingsverksamheten, 1987	422
389. Forsknings- och utvecklingsverksamhetens utgifter i företagssektorn enligt län, 1983–1987	422
390. Forsknings- och utvecklingsverksamhetens utgifter i industrin fördelade på produktgrupper, 1987	423
391. Patent, 1960–1989	424

Kultur och fritid

392. Biograferna, 1950–1989	425
393. Av Statens filmgranskningsbyrå granskade filmer, 1950–1989	426
394. Videoprogram som Statens filmgranskningsbyrå granskat, 1989	426
395. Teatrarna säsongerna 1971–1989	427
396. Vetenskapliga bibliotek, 1988	428
397. Folkbiblioteken, 1988	430
398. I Finland utgiven litteratur, 1960–1988	431
399. I Finland utgiven litteratur efter art, 1988	431
400. Tidningar med den största upplagan, 1989	432
401. Tidningar och tidskrifter, 1960–1988	433
402. Radions utbud enligt programtyp (% av totalutbudet), oktober 1989	434
403. Radiolyssnande enligt programtyp (% av lyssnartid), oktober 1989	434
○ 404. Lokalradiostationer, 1990	435
405. Yleisradios och MTVs utbud av televisionsprogram enligt programtyp (% av totalutbudet), 1.6.1988–31.5.1989	437
406. Yleisradios och MTVs televisionsprogram, tittartid enligt programtyp (% av tittartiden), 1.6.1988–31.5.1989	437
407. Rundradion, 1950–1989	438
● 408. 10-64 åringars tidsanvändning efter aktivitet, veckodag och kön, 1979 och 1987	439

Rättsväsen och fängvärd

409. Vid allmänna underrätter avgjorda ärenden, 1974–1988	441
410. Vid allmänna underrätter avgjorda tvistemål, 1983–1988	441

411. Yleisissä alioikeuksissa loppuun käsitellyt hakemus- ja ilmoitusasiat, 1983–1988	442	411. Vid allmänna underrätter avgjorda ansöknings- och anmälningsärenden, 1983–1988	442
412. Hovioikeuksissa ratkaistut asiat, 1981–1987	442	412. Vid hovrätterna avgjorda ärenden, 1981–1987	442
413. Korkeimman oikeuden työtilit, 1984–1988	443	413. Högsta domstolens arbetsredogörelser, 1984–1988	443
414. Korkeimmassa hallinto-oikeudessa loppuun käsitellyt asiat, 1965–1988	443	414. Vid högsta förvaltningsdomstolen slutbehandlade ärenden, 1965–1988	443
415. Poliisin tietoon tulleiden rikosten selvittäminen, 1981–1988	444	415. Utredning av brott som kommit till polisens kännedom, 1981–1988	444
416. Poliisin tietoon tulleet rikokset lääneittäin, 1970–1988	444	416. Brott som kommit till polisens kännedom länsvis, 1970–1988	444
417. Poliisin tietoon tulleet rikokset, 1983–1988	445	417. Brott som kommit till polisens kännedom, 1983–1988	445
418. Yleisissä alioikeuksissa rangaistukseen tuomitut henkilöt rikosryhmittäin, 1981–1986	446	418. Vid de allmänna underrätterna till straff dömda personer enligt brottsgrupp, 1981–1986	446
419. Yleisissä alioikeuksissa tuomitut rangaistukset, 1938–1986	448	419. Vid de allmänna underrätterna dömda straff, 1938–1986	448
420. Ensimmäisessä oikeusasteessa syytetyt ja tuomitut henkilöt, 1938–1986	449	420. I första instans åtalade och dömda personer, 1938–1986	449
421. Tuomitut vapausrangaistukset ensimmäisessä oikeusasteessa, 1978–1986	449	421. Ädömda frihetsstraff i första instans, 1978–1986	449
422. Vapausrangaistukseen ensimmäisessä oikeusasteessa tuomittujen ikä, 1938–1986	450	422. Till frihetsstraff i första instans dömda enligt ålder, 1938–1986	450
423. Vankeinhoito, 1950–1990	451	423. Fångvården, 1950–1990	451
424. Ulosottoasiat, 1950–1988	451	424. Utsökningsmålen, 1950–1988	451
425. Läänioikeuksissa ratkaistut asiat, 1972–1988	452	425. Vid länsrätterna avgjorda ärenden, 1972–1988	452
426. Vakuutus oikeudessa käsitellyt asiat, 1972–1988	452	426. Vid försäkringsdomstolen handlagda ärenden, 1972–1988	452

Vaalit

427. Valtiolliset ja kunnalliset vaalit, 1945–1988	453
428. Ahvenanmaan maakuntapäivävaalit, 1983 ja 1987	454
429. Vuonna 1987 valitut kansanedustajat	454
430. Äänioikeutetut ja äänestysprosentti vuoden 1987 kansanedustajain vaaleissa	455
431. Kansanedustajain vaalit, 1907–1987	456
432. Puolueiden äänimäärät vuoden 1987 kansanedustajain vaaleissa	458
433. Tasavallan presidentin vaalit, 1988	459
434. Puolueiden saamat äänimäärät ja valtuutetuiksi valitut vuoden 1988 kunnallisvaaleissa	460
435. Äänioikeutetut ja äänestäneet vuoden 1988 kunnallisvaaleissa	462

Ulkomaat

436. Pinta-ala, väkiluku ja väestötiheys	463
437. Suurimpien kaupunkien väkiluku	472
438. Lukutaidottomuus prosentteina koko väestöstä eräissä maissa	478
439. Väestö sukupuolen ja iän mukaan	479
440. Ammatissa toimiva väestö toimialan mukaan, tuhansia	482
441. Väestömuutokset	484
442. Elävänä syntyneet lapset äidin iän mukaan sekä bruttouusiutumisluvut	485
443. Kuolleisuus eri ikäryhmissä	486
443. Kuolleisuus eri ikäryhmissä (jatk.)	488
444. Kuolleet kuolemansynyn mukaan 100 000 asukasta kohti	490
445. Jäljellä oleva keskimääräinen elinaika	492
446. Eri uskontojen harjoittajat maanosittain, 1989	493
447. Pinta-alan laatu, peltoalan käyttö, sato ja keskisato	494
448. Kotieläimet	497
449. Kalansaalis	498
450. Elintarviketuotannon indeksit (1979–81 = 100)	499

Val

427. Statliga och kommunala val, 1945–1988	453
428. Ålands landstingsval, 1983 och 1987	454
429. År 1987 valda riksdagsmän	454
430. Röstberättigade och röstningsprocent vid riksdagsmannavalen år 1987	455
431. Riksdagsmannavalen, 1907–1987	456
432. Partiernas röstetal vid riksdagsmannavalen år 1987	458
433. Val av republikens president, 1988	459
434. Partiernas röstetal och valda fullmäktige vid kommunalvalen år 1988	460
435. Röstberättigade och röstande vid kommunalvalen år 1988	462

Utlandet

436. Areal, folkmängd och folktäthet	463
437. Folkmängden i större städer	472
438. Analfabeter i procent av totalbefolkningen i vissa länder	478
439. Befolkningen efter kön och ålder	479
440. Förvärsarbetande befolkning efter näringsgren, i tusental	482
441. Befolkningsförändringar	484
442. Levande födda barn enligt moderns ålder samt bruttoproduktionstal	485
443. Dödligheten i olika åldersgrupper	486
444. Döda efter dödsorsak på 100 000 invånare	490
445. Återstående medellivslängd	492
446. Anhängare av olika religioner enligt världsdel, 1989	493
447. Arealens fördelning efter ågoslag, åkerjordens användning, skörd och medelskörd	494
448. Husdjur	497
449. Fiskefångst	498
450. Index tal för livsmedelsproduktionen (1979–81 = 100)	499

451. Maailmankaupan volyymi-indeksi (1980 = 100) . . .	499	451. Volymindex för världshandeln (1980 = 100)	499
452. Eräiden tärkeiden tavaroiden tuotanto	500	452. Produktionen av vissa viktiga varor	500
453. Maailman energiavarat, 1987	509	453. Energitillgångar i världen, 1987	509
454. Valmistuneetasuinhuoneistot	510	454. Färdigställda bostadslägenheter	510
455. Sähkövoiman tuotanto	511	455. Produktionen av elektrisk energi	511
456. Teollisuustuotannon indeksit (1980 = 100)	512	456. Indextal för industriproduktionen (1980 = 100)	512
457. Teollisuusosakkeiden arvon indeksit (1985 = 100)	513	457. Indextal för värdet av industriaktier (1985 = 100)	513
458. Eräiden tavaroiden tuonti ja vienti	514	458. Import och export av vissa viktiga varor	514
459. Valuuttakurssit	523	459. Valutakurser	523
460. Tuonnin arvo USA:n dollareina	524	460. Värdet av importen i USA-dollar	524
461. Tuonnin ja viennin arvo	526	461. Värdet av importen och exporten	526
462. Tuonnin ja viennin volyymi- ja yksikköarvioindeksit (1980 = 100)	527	462. Volym- och enhetsvärdeindex för importen och exporten (1980 = 100)	527
463. Ulkomainen maksutase, 1988	528	463. Betalningsbalansen med utlandet, 1988	528
464. Maailman merikelpoinen kauppalaivasto	530	464. Världens sjögående handelsflotta	530
465. Pohjoismaiden kauppalaivastot 31.12.1987 ja 31.12.1988	531	465. Nordiska ländernas handelsflottor 31.12.1987 och 31.12.1988	531
466. Ulkomainen merenkulku	532	466. Sjöfarten utomlands	532
467. Rautatiet	533	467. Järnvägarna	533
468. Moottoriajoneuvot	534	468. Motorfordon	534
469. Tieliikenneonnettomuudet Pohjoismaissa, 1987–1988	535	469. Vägtrafikolyckor i de nordiska länderna, 1987–1988	535
470. Lentoyhtiöiden harjoittama ilmailukenne, 1986–87	536	470. Flygbolagens lufttrafik, 1986–87	536
471. Lennätin ja puhelin	537	471. Telegraf och telefon	537
472. Bruttokansantuote, 1987	538	472. Bruttonationalprodukt, 1987	538
473. Bruttokansantuote markkinahintaan asukasta kohti, 1987–1988	540	473. Bruttonationalprodukt till marknadspris per invånare, 1987–1988	540
474. Ulkomaanmatkailun tulot ja menot, 1986–1988	542	474. Inkomster och utgifter genom utrikesresor, 1986–1988	542
475. Kokonaisveroaste OECD-maissa, 1970–1987	543	475. Den totala skattegraden i OECD-länder, 1970–1987	543
476. Verotus OECD-maissa, 1987	544	476. Beskattning i OECD-länder, 1987	544
477. Keskuspankkien diskonttokorot	545	477. Centralbankernas diskontränror	545
478. Tukkuhinta-indeksi / tuottajahinta-indeksi (1980 = 100)	546	478. Partiprisindex / producentprisindex (1980 = 100)	546
479. Kuluttajahinta-indeksi	547	479. Konsumentprisindex (1980 = 100)	547
480. Eräiden nautintoaineiden keskimääräinen kulutus, 1984–1988	548	480. Förbrukning i medeltal av vissa njutningsmedel, 1984–1988	548
481. Ravinnosta saatavan energian suhde tarpeeseen henkeä kohti	550	481. Kostens energivärde i förhållande till behovet per person	550
482. Työttömät	551	482. Arbetslösa	551
483. Pohjoismaiden valtiollinen kehitysapu, 1981–1988	552	483. De nordiska ländernas statliga utvecklingsbistånd, 1981–1988	552
484. Sosiaalimenot pohjoismaissa, 1987	554	484. Socialutgifter i de nordiska länderna, 1987	554
485. Sanomalehti- ym. paperin kulutus	555	485. Konsumtionen av tidningspapper m.m.	555
486. Radio ja televisio	556	486. Radio och television	556
487. Arvioitu opiskelijain lukumäärä opintoasteittain	557	487. Uppskattning av antalet elever enligt utbildningsnivå	557
488. Tutkimus- ja kehittämistoiminta, 1985	558	488. Forsknings- och utvecklingsverksamheten, 1985	558
489. Elokuvateatterit	559	489. Biografer	559
490. Pitkien elokuvien tuotanto ja tuonti	560	490. Produktion och import av långfilmer	560
491. Teatterit	561	491. Teatrar	561
492. Sairaansijat ja terveydenhoitohenkilöstö	562	492. Sjukplatser och hälsovårdspersonalen	562

Vuosikirjasta 1990 on poistettu seuraavat taulukot:

- 84. Ammattikalastuksen saaliin arvo ammattikalastajien saami-
en keskihintojen perusteella, 1986
- 86. Ammattikalastuksen saaliin arvo ammattikalastajien saami-
en keskihintojen perusteella, 1987
- 127. Asuinhuoneistot asumistiheyden, huoneluvun, pinta-alan,
varusteiden sekä hallintaperusteen mukaan 31. 12. 1985
- 201. Palovahingot palon syyn mukaan, 1987
- 202. Palovahinkojen syyt energiamuodossa, 1987
- 211. Yleisten teiden ja päällystettyjen teiden pituus, 1978–1988
- 218. Valtionrautateiden vaunukuormakaukoliikenne tavarä-
ryhmittäin, 1981–1987
- 223. Sulkukanavat, 1980–1987
- 230. Kauppalaivastoon kuuluvien alusten ikä, 1987
- 231. Kauppalaivaston miehistö, 1987
- 232. Kauppalaivaston bruttorahdit, 1960–1987
- 237. Maksunalaiset lähetykset ja virkapostilähetykset, 1960–
1987
- 241. Tilaajavalintainen kotimainen kaukopuhelinverkko, 1970–
1987
- 242. Käytössä olevat posti- ja telelaitoksen kotimaiset kauko- ja
verkkoryhmäjohtot, 1970–1987
- 244. Radioasemat vuosien 1980–1987 lopussa
- 251. Tuonti tullikohtelun mukaan ja tullinkanto tavararyhmittäin,
1987
- 333. Palkansaajien ansiotasoindeksi, 1984–1988 (1975=100)
- 354. Kuntien sosiaalitoimen bruttomenot ja rahoitus lääneittäin,
1980–1983
- 355. Kunnallinen huoltotoiminta, 1983–1987
- 356. Huoltoavun tarpeen ja lastensuojelulasten hoitoon sijoit-
tämisen syy, 1982–1983

Ur årsboken 1990 har utelämnats följande tabeller:

- 84. Fångstens värde i det yrkesmässiga fisket på basen av de
medelpris yrkesfiskarna erhållit, 1986
- 86. Fångstens värde i det yrkesmässiga fisket på basen av de
medelpris yrkesfiskarna erhållit, 1987
- 127. Bostadslägenheter enligt boendetäthet, antal rum, golvyta,
utrustning samt upplåtelseform 31. 12. 1985
- 201. Brandskador enligt brandorsak, 1987
- 202. Brandskadornas orsaker i form av energi, 1987
- 211. De allmänna och belagda vägarnas längd, 1978–1988
- 218. Statsjärnvägarnas vagnslastfjärrgodstrafik efter varu-
grupper, 1981–1987
- 223. Slusskanaler, 1980–1987
- 230. Handelsflottan enligt fartygens ålder, 1987
- 231. Handelsflottans bemanning, 1987
- 232. Av handelsflottans intjänta bruttofrakter, 1960–1987
- 237. Portopliktiga och tjänstepostförsändelser, 1960–1987
- 241. Fjärretelefonnätet med abonnentval inom landet, 1970–
1987
- 242. Post- och televerkets verksamma fjärr- och nätgruppsled-
ningar inom landet, 1970–1987
- 244. Radiostationerna i slutet av åren 1980–1987
- 251. Import enligt tullbehandling och uppbörd av tull enligt varu-
grupper, 1987
- 333. Löntagarnas förtjänstnivåindex, 1984–1988 (1975=100)
- 354. Bruttoutgifter och finansiering för kommunernas social-
väsände länsvis, 1980–1983
- 355. Kommunernas vårdverksamhet, 1983–1987
- 356. Orsaken till behovet av socialhjälp och placering av barn-
avårdsbarn i vård, 1982–1983

List of tables ¹⁾

- new table
- revised table

	Page		Page
Area and climate			
1. Geographical data	29	29. Population by language and province at the end of 1988	72
2. Provinces and basins by area	29	30. Families with children under 18 years of age by type of family and number and age of children under 18 years of age at the end of 1988	73
3. Weather conditions	30	31. Aliens by citizenship and province at the end of 1988	73
Environment			
4. Land use, 1960–1989	32	32. Population by industry at the end of 1960, 1970, 1980 and 1985	74
5. Protected areas at the end of 1980 and 1989	32	33. Population by socio-economic status and age at 17 November 1985	76
6. Quality of Finnish inland waters	32	34. Population by affiliation in religious communities and province at the end of 1988	78
7. Amounts of waste generated in Finland	33	Vital statistics	
8. Hydrogen exponent (pH) of acid precipitation, 1978–1988	34	35. Entries into and withdrawals from religious communities, 1972–1987	79
9. Estimated heavy metal emissions, 1988	34	36. Vital statistics and population according to the population projection, 1988–2030	79
10. Estimated sulphur and nitrogen emissions, 1965–1989	35	37. Vital statistics, 1751–1988	80
11. Sulphur dioxide concentrations in Tampere and Oulu, 1980–1989	35	38. Marriages, live births, deaths, infant deaths, excess of births and increase of population in provinces, 1891–1987	82
Population			
12. Administrative and judicial divisions, 1938–1990 ..	36	39. Vital statistics by province, 1987	84
13. Ecclesiastical division at the end of 1988	36	40. Marriages, live births and deaths monthly, 1976–1987	84
14. Religious communities at 1 January 1989	37	41. Marriages by earlier marital status of husband and wife and by type of wedding and average age at first marriage, 1911–1987	85
15. Population at the end of 1750–1989	38	42. Marriages by place of residence and language, 1987	85
16. Population by province at the end of 1850–1988 ..	39	43. Marriages per 1 000 men and women of mean population according to age of parties, 1977–1987	86
17. Population by province at the end of 1980 and 1988 ..	40	44. Judicial separations and divorces, 1961–1987	86
18. Population in the urban municipalities at the end of 1815–1988	41	45. Divorces by age of husband and wife, 1966–1987 ..	87
19. Density of population in the provinces at the end of 1850–1988	43	46. Divorces by duration of marriage and number of children, 1966–1987	87
20. Municipalities by number of inhabitants, density of population and province at the end of 1988	43	47. Confinements, live births and stillbirths, 1761–1987 ..	88
21. Urban municipalities by number of inhabitants and their population at the end of 1950–1988	44	48. Confinements by age of mother, 1931–1987	89
22. Municipalities by official language and population by language at the end of 1988	44	49. Born twins, triplets and quadruplets by age of mother, 1931–1987	89
23. Population by age, language and province at the end of 1988	45	50. Fertility rates and reproduction rates, 1950–1987 ..	90
24. Area, population by age, language and educational level, population changes, industries and household-dwelling units by municipality	46	51. Live births by birth order and by province, 1986–1987 ..	91
25. Population by age, sex and marital status at the end of 1751–1988	68	52. Probability of death per 1 000 population, 1961–1987 ..	92
26. Population by age, place of residence and sex and mean age at the end of 1970 and 1988	70	53. Mean expectation of life, 1961–1987	93
27. Population by marital status, sex and province at the end of 1988	71	54. Life tables, 1987	94
28. Population by language at the end of 1900–1980 ..	72	55. Deaths per 1 000 population by age and sex, 1977–1987	95
		56. Deaths by sex, 1921–1987	96
		57. Infant deaths, 1921–1988	96
		58. Deaths from violence or accidents, 1961–1988	97

	Page		Page
59. Suicides and deaths caused by alcohol by age and sex, 1971-1985	97	95. Silvicultural and forest improvement work, 1977-19878	125
60. Causes of death, 1988	98	96. Areas prepared for regeneration by owner group, 1960-1988	126
61. Migration by province, 1987	100	97. Forest area fertilization by owner group, 1963-1988	126
62. Migration between provinces, 1987	101	● 98. Sales of forest fertilizers, 1980/81 - 1988/89	127
63. Migration between municipalities by direction of migration and by age and sex of migrants, 1980-1987	101	99. Forest fires, 1987-1989	127
64. Immigration and emigration, 1971-1988	102	100. Commercial fellings by forestry board district, 1988	128
65. Naturalized foreigners, 1956-1988	102	101. Stumpage prices in private forests by forestry board district in the cutting season 1988/89	128
66. Number of Finnish citizenships granted to residents of foreign countries by country of residence, 1988	103	102. Consumption of domestic roundwood by category of consumption and tree species, 1970-1988	129
Agriculture		103. Raw-wood quantities transported to forest industry companies, 1970-1988	129
67. Activities according to the Farm Act and related legislation, 1981-1989	104	104. Consumption of industrial wood by branch of industry, 1960-1988	130
68. Agricultural holdings by size of arable land area, 1980-1987	105	○ 105. Total drain by forest owner group and by forestry board district, 1988	131
69. Area of farms under cultivation according to type of land and owner group, 1987	106	● 106. Exports of roundwood and wood residues, 1965-1989	132
70. Total labour input of the farmer and his family and the hired force, 1984-1988	107	● 107. Imports of roundwood and wood residues, 1965-1989	132
71. Use of arable land, 1970-1989	108	108. The area of forests of the National Board of Forestry at 1 January 1989	133
72. Crops, 1970-1989	108	109. Income and expenditure of forest administration, 1960-1988	133
73. Crop yields, 1970-1989	110	● 110. Degree of forest damage on forest land, according to the National Forest Inventory in 1985-1989	134
74. Livestock, 1970-1989	110	Industry	
75. Results obtained from milk recording societies, 1970-1988	111	111. Industrial activity, 1952-1987	135
76. Dairies, 1973-1988	112	112. Manufacturing, mining and quarrying, electricity, gas and water by branch of industry, 1987	136
77. Milk received in dairies and the total production by agricultural central districts, 1987 and 1988	112	113. Establishments in manufacturing, mining and quarrying, electricity, gas and water by the size of their personnel, 1987	140
78. Producer prices for agricultural products, 1980-1988	113	114. Establishments and personnel by owner and by juridical form, 1987	142
79. Price indices for agriculture, 1980-1988	113	115. Generation and consumption of electric energy by branch of industry, 1986-1987	142
● 80. Sales of fertilizers to farms, 1980/81-1988/89 (1 000 kg)	114	116. Composition of the costs of industry, 1986-1987	143
● 81. Sale of pesticides, 1980-1989	114	117. Volume index of industrial production (1985=100)	144
● 82. Number of fur farms and pelt production, 1980/81 - 1987/88	115	118. Certain important products of industry, 1985-1987	146
83. Indebtedness of farms: Number of farms by size group of liabilities and of farm, 1987	115	119. Industrial activity by province and the most industrialized municipalities, 1988	150
84. Indebtedness of farms: Number of farms by size group of liabilities and of income from farming, 1987	115	Building	
85. Taxable income and expenditure of farm and assets and liabilities of farms: averages per farm by size group of farm, 1987	116	120. Volume index of house construction, 1982-1988 (1985=100)	151
Hunting and fishing		121. Value of house construction, 1982-1988	151
● 86. Hunting, 1982/83 - 1987/88	118	122. Newbuilding construction, 1979-1989	152
87. Fish catches, 1984 - 1988	119	123. Building cost index, 1984-1989 (1980=100)	153
● 88. Average prices obtained by professional fishermen, 1984-1988	119	124. Building cost index single-unit dwellings, 1984-1989 (1980=100)	154
89. Fisherman, 1987-1988	120	125. Building cost index for agricultural buildings, 1984-1989 (1980=100)	155
○ 90. Fish culture, 1987-1988	120	126. Building cost index, 1966-1989 (1964=100)	155
Forestry		127. Cost indices of road and land construction, 1982-19889	156
91. Land area by forestry board district according to the National Forest Inventory, 1977-1984	121	○ 128. Buildings by main use, fuel and construction material at 31 December 1988	157
92. Forestry land classes by owner group, 1977-1984	122	129. Residential buildings completed by type of building, 1970-1989	158
93. Volume of the growing stock on forest and scrub land by tree species and by forestry board district	123		
94. Annual growth on forest and scrub land by tree species and by forestry board district, 1977-1984	124		

Dwellings

130. Dwellings completed, 1950-1989	158
131. Dwellings completed in 1988 by type of dwelling unit and type of ownership	159
132. Household-dwelling units by tenure status of dwelling	159
● 133. Dwellings by number of rooms and by province at 31 December 1988	160
● 134. Dwellings by level of equipment, 1950-1988	160
● 135. Dwellings by housing density, floor area and number of rooms, 1950-1988	161
● 136. Dwellings by tenure status, 1950-1988	161
● 137. Dwellings by year of completion or renovation at 31 December 1988	162
138. Vacation cottages by year of completion and floor space at 1 November 1980	163
● 139. Vacation cottages: completions in 1981-1989 and stock in 1980 by province	163

External trade

140. Imports and exports, 1970-1989	164
141. Imports by use of goods, 1983-1988	165
142. Exports by industries, 1983-1988	166
143. Imports and exports, 1989*	167
144. Indices of imports, 1981-1989	168
145. Indices of exports, 1981-1989	169
146. Imports and exports by commodity group, 1988	170
147. Imports and exports by SITC by regions, 1988	174
148. Imports and exports by economic bloc and continent, 1986-1988	178
149. Main trading partners, 1988	179
150. Balance of payments, 1988-1989	180

Internal trade

151. Retail trade by province and in biggest municipalities, 1988	181
152. Sales of commerce, 1983-1989	182
153. Sales of alcoholic beverages, 1970-1988	186
154. Registrations of conveyances of possession of real estate, 1970-1988	187
155. Mortgages of real estate, 1988	187

Enterprises

156. Enterprises by province and branch, 1988	188
157. Enterprises by branch, 1988	189
158. Enterprises and establishments by size of personnel, 1988	192
159. Industrial enterprises by size of personnel, 1978-1988	192
160. Commercial enterprises by size of personnel, 1978-1988	193
161. Profit of industrial enterprises, 1986-1988	194
162. Industrial enterprises: financial indicators by branch, 1986-1988	194
163. Profit of wholesale enterprises, 1986-1988	195
164. Wholesale enterprises: financial indicators by branch, 1986-1988	195
165. The most important state companies, 1988	196
166. State enterprises, 1960-1987	197

Banking and credit

167. Deposits by the public at the end of 1960-1989	198
168. Advances to the public at the end of 1960-1989	198
169. Stock of loans outstanding of financial institutions, central government and social security funds at the end of 1984-1988	200
170. Loans granted by financial institutions, the central government and social security funds to the corporate sector and to the households of self employed according to the industrial category of the borrowers at the end of 1987 and 1988	202
171. Loans by pawnbrokers' establishments, 1950-1988	202
172. Profit and loss accounts of banking establishments, 1988	203
173. Average rates of interest of banking establishments at the end of 1960-1989	203
174. Bank of Finland: spot selling rates at the end of 1971-1989	204
175. Note Issue of the Bank of Finland, 1973-1989	205
176. Interest rates applied by the Bank of Finland, 1975-1989	205
177. Bank of Finland's foreign exchange reserves, 1971-1989	206
178. Finland's gross long-term foreign debt at the end of 1982-1989	206
179. Balance sheet of the Bank of Finland, 1986-1989	207
180. Balance sheet of commercial banks at the end of 1960-1988	208
181. Savings banks at the end of 1960-1988	209
182. Balance sheet of savings banks at the end of 1960-1988	209
183. Balance sheet of the co-operative banks at the end of 1960-1988	210
184. Balance sheet of the Postipankki at the end of 1960-1987	210
185. Balance sheet of mortgage banks at the end of 1960-1988	211
186. Domestic bond issues, 1987-1988	211
187. Helsinki Stock Exchange in 1970-1989	212
188. Share indices	212
189. Bankruptcies, 1975-1988	213
190. Bankruptcies: assets and liabilities, 1988	213

Insurance

191. Pension assurance provided by law, 1988	214
192. The activity of insurance companies and pension and benefit funds etc., 1988	216
193. Total expenditure on pension benefits, 1984-1988	217
194. Pensions beneficiaries by pension category and sex, 1983-1988	218
195. Pension beneficiaries as a percentage of population by age, 1983-1988	218
196. Average pensions, 1983-1988	219
197. National pensions insurance beneficiaries, 1970-1989	219
198. National pension insurance beneficiaries as a percentage of population, 1970-1989	220
199. National pension insurance beneficiaries as a percentage of population by age and sex at the end of 1989	220
200. National pension insurance benefits in payment and benefit expenditure, by type of benefit, 1983-1989	221

	Page		Page
● 201. Disability benefits disbursed by the Social Insurance Institution, 1984–1989	221	243. Arrivals and departures of vessels in direct navigation between Finland and foreign countries classified by nationality, 1960–1989	246
202. National sickness insurance payments, 1984–1989	222	244. Imports and exports by sea, 1960–1989	247
● 203. Sickness and maternity allowances under national sickness insurance, 1984–1989	222	245. Passenger traffic by vessels between Finland and foreign countries, 1960–1989	247
● 204. Recipients of refunds of medical expenses under national sickness insurance, 1984–1989	222	○ 246. Merchant marine: number of vessels at the end of 1960–1989	248
205. Social Insurance Institution income, 1986–1989	223	247. Merchant marine: tonnage at the end of 1989	248
206. Social Insurance Institution expenditure, 1986–1989	223	248. Civil aviation, 1960–1989	249
207. Social Insurance Institution, funds and assets, 1986–1989	224	249. Traffic at Finnish airports 1989	249
208. Social Insurance Institution, investments, 1986–1989	224	● 250. Traffic at Finnish airports 1960–1989	250
209. Benevolent funds, 1981–1988	225	● 251. Post office network and the complementary postal services, 1960–1989	250
210. Assistance granted by benevolent funds, 1981–1988	225	252. Posts and Telecommunications of Finland, 1960–1989	251
211. Non-life insurance provided by law, 1938–1988	226	○ 253. Postal consignments, 1960–1989	251
212. Life assurance, 1970–1988	227	○ 254. Inland telegraph and telex networks, 1970–1989	252
213. Fire and other property insurance, 1970–1988	227	● 255. Public data transmission network, 1981–1989	252
214. Other voluntary insurance activity, 1970–1988	228	● 256. Mobile Telephone Networks, 1980–1989	253
		○ 257. Telegraph and telex, 1970–1989	253
		○ 258. Local telephone networks: exchanges and subscriber connections, 1970–1989	254
		○ 259. Telephone services, 1960–1989	254
Transport and communications			
○ 215. Import and export transports by mode of transport, 1970–1989	229	State finances	
216. Professional tourist accommodation at 1 January 1989 and 1990	230	260. State expenditure by class of expenditure, 1987–1990	255
217. Number of guest nights in accommodation establishments, 1988 and 1989	231	261. State expenditure by function, 1987–1990	256
● 218. Traffic network at the end of 1960–1989	232	262. State expenditure by economic groupings, 1987–1990	258
● 219. Passenger transport capacity at the end of 1960–1989	232	263. State revenue, 1987–1990	259
● 220. Goods transport capacity at the end of 1960–1989	233	264. Revenue and expenditure of the State, 1971–1988	261
● 221. Volume of domestic passenger traffic, 1960–1989	233	265. State debt at the end of 1970–1989	261
● 222. Volume of domestic freight traffic, 1960–1989	233	266. State revenue collected by the Board of Customs, 1976–1989	262
● 223. Traffic deaths according to causes of death statistics, 1960–1988	234	267. Direct taxes payable by province, 1988	262
○ 224. Road traffic accidents and persons killed and injured, 1960–1988	234	268. All taxes (paid), 1984–1988	263
○ 225. Public roads at 1 January 1965–1990	235	269. Taxes debited on the basis of income and capital by taxpayer group, 1988	264
○ 226. Road traffic expenses of the State, 1960–1988	236		
○ 227. Traffic performance in the whole country, 1960–1989	237	Municipal finances	
228. Registered new vehicles, 1960–1989	237	● 270. Expenditure and revenue of municipalities, 1985–1988	265
○ 229. Motor vehicles registered at the end of 1960–1988	238	○ 271. Local government finances by municipality, 1988	266
230. Automobiles by country of production at the end of 1988	239	● 272. Assets and liabilities of municipalities, 1985–1988	286
231. Driving licences, 1983–1989	239	● 273. Municipal taxation, 1985–1988	287
○ 232. Route and rolling stock of State railways at the end of 1960–1989	240	○ 274. Municipal taxation by municipality, 1988	291
○ 233. Commercial traffic performances of State railways, 1960–1989	240	● 275. Current finances surplus and solvency, 1981–1988	301
○ 234. Rolling stock performances of State railways, 1960–1989	241	● 276. Federations of municipalities: expenditure by type of federation, 1988	302
○ 235. Passenger traffic of State railways by type of traffic, 1960–1989	241	Income and property	
236. Freight traffic of State railways, 1960–1989	242	277. Number, income and taxation of individuals by size of income, 1988	303
237. Railway economy, 1980–1989	242	278. Number, income and taxes of individuals by province, 1988	304
● 238. Length of coast and inland waterways, 1989	243	279. Number, income and taxation of decedent estates and corporations by province, 1988	304
● 239. Number of passengers and passenger-kilometres on domestic waterways, 1960–1989	244	280. Number, assets subject to taxation and property tax of individuals by size of income and assets subject to State taxation, 1988	305
● 240. Goods carried on domestic waterways, 1960–1989	244		
241. Seaports, 1970–1989	245		
○ 242. Vessels arriving from abroad in Finnish harbours, 1960–1989	246		

281. Number, income and taxes of individuals by age and sex, 1988	306
282. Number, income and taxes of individuals by type of family, 1988	307
283. State assessments: taxable income and property, income and property tax, 1977-1988	308
284. Number, size and mean income of households by size and structure of household, 1987	309
285. Number of households in decile groups by socio-economic status, 1987	310
286. Number, size and mean income of households by socio-economic status, 1987	312
287. Number, size and mean income of households by type of municipality and region, 1987	313
288. Number and wages and salaries of wage and salary earners by earning period, 1987	313

National accounts

289. Gross domestic product, 1975-1989	314
290. Gross domestic product by kind of economic activity, 1986-1989	315
291. Gross domestic product by kind of economic activity, 1986-1989	316
292. Gross domestic product by industry, 1984-1989, %	317
293. Gross domestic product in basic values by province, 1984 and 1986	318
294. Variables per capita, 1980-1989	318
295. National income and national disposable income, 1986-1989	319
296. Disposable income, consumption expenditure and saving by sector, 1986-1989	319
297. External transactions, 1986-1989	320
298. Gross fixed capital formation by province, 1984-1986	320
299. Gross fixed capital formation by kind of economic activity, 1986-1989	321
300. Gross fixed capital formation by type of capital goods, 1986-1989	321
301. Gross fixed capital formation by kind of economic activity, 1986-1989	322
302. Gross fixed capital formation by type of capital goods, 1986-1989	322

Consumption and prices

303. Housing prices by type of dwelling and type of building, 4th quarter 1989	323
304. Average unencumbered selling prices per square metre for units in old blocks of flats and the price index for housing for selected urban municipalities, 1970-4th quarter 1989	323
305. Dwellings with central heating: average monthly rents per square metre in April 1989, FIM	324
306. Price Indices, 1936-1989 (1935=100)	325
307. Wholesale Price Index (1985=100)	326
308. Producer Price Index for Manufactured Products (1985=100)	328
309. Basic Price Index for Domestic Supply (1985=100)	330
310. Import Price Index (1985=100)	332
311. Export Price Index (1985=100)	334
312. Wholesale Price Index, 1960-1989 (1949=100)	336
313. Production Price Index, 1960-1989 (1949=100)	339
314. Price Index of Import (cif) and Export (fob) Goods, 1960-1989 (1949=100)	342

315. Consumer price index, 1985-1989 (1985=100)	343
316. Cost-of-living index, 1966-1989 (1951:10=100)	344
317. Consumption of food, beverages and tobacco per inhabitant, 1973-1989	344
318. Retail prices of foods etc., 1986-1989	345
319. Consumption of alcoholic beverages, 1970-1988	346
320. Price indices for consumption of alcoholic beverages, 1970-1988	346
321. Total primary energy consumption by energy source, 1983-1988, 1 000 toe	347
322. Total primary energy consumption by sector, 1968-1988, 1 000 toe	348
323. Electricity consumption, 1968-1988, GWh	348
324. Private final consumption expenditure, 1986-1989	349
325. Government final consumption expenditure, 1986-1989	350
326. Final consumption expenditure of households, 1986-1989	351
327. Final consumption expenditure of households, 1986-1989	352
328. Household outlays by type of household, 1985	353
329. Household outlays by socio-economic status, 1985	354
330. Households' ownership of consumer durables in 1976, 1981 and 1985, %	356

Labour market

331. Labour force and persons not in labour force, 1982-1989	357
332. Labour force and persons not in labour force by age and province, 1989*	358
333. Employed persons and hours actually worked by industry and industrial status, 1985-1989	359
334. Employed persons by industry and employer sector, 1988-1989	360
335. Employed labour force by industry and province, 31.12.1987	361
336. Labour force by educational level and age, end 1987	362
337. Employed labour force by occupation, sex and age at 17 November 1985	363
338. Employed labour force by industry and regional planning area, 31.12.1987	364
339. Employed labour force by industry and industrial status, 31.12.1987	365
340. Employed labour force by occupation, occupational status and sex at 17 November 1985	366
341. Unemployment, 1972-1989	368
342. Unemployment exchange, 1972-1989	369
343. Industrial disputes 1988	370
344. Industrial disputes, workers affected in disputes and working days lost, 1960-1989	372
345. Industrial accidents befallen wage and salary earners, 1976-1987	373
346. Employee organizations at the end of 1988	374
347. Members of employers' federations at the end of 1988	376

Wages and salaries

348. Wage and salary index, 1986-1989	377
349. Index of wage and salary earners' by industry, 1985-1989	379
350. Indices of wage and salary earners' earnings by industry, 1960-1989	380

	Page		Page
● 351. Average monthly earnings of the employees, 1985–1989	380	382. Persons who have completed courses for unemployed by field of education and age, 1988	411
352. Average monthly earnings of salaried employees in general government by examination in September 1988	381	383. Enrolment and certificates or diplomas awarded in vocational education institutions by field and level of education, 1988	412
353. Number of central and local government workers and salaried employees by industry in September 1988	384	384. Universities in the 1988 autumn term	414
354. Average total earnings of central and local government workers and salaried employees by industry in September 1988	386	385. Students in the 1988 autumn term and examinations in 1988, by field and level of education	415
355. Average earnings of workers, 1970–1989	388	386. Students in the 1988 autumn term and examinations in 1988, by university and faculty	417
356. Average earnings per hour of industrial workers, 1984–1989	390	387. Pupils/students in regular school system by the Unesco ISCED classification, 1988	421
357. Average earnings per hour of construction workers, 1979–1989	391	388. Research and experimental development (R & D), 1987	422
358. Average monthly earnings of seamen in overseas shipping trade, 1979–1989	391	389. R&D expenditure of the Business enterprise sector by province, 1983–1987	422
359. Average monthly earnings of pharmacy personnel, 1978–1989	392	390. R&D expenditure in industry according to different product groups, 1987	423
360. Average monthly earnings of commerce, banks, insurance and manufacturing, 1980–1989	392	391. Patents, 1960–1989	424
361. Amount of wages and salaries by industry, 1985–1989	393		
Health and medical care			
362. Hospitals, 1945–1988	394	392. Cinemas, 1950–1989	425
363. Hospital beds, 1978–1987	395	393. Films examined by the State Office of Film Censorship, 1950–1989	426
364. Pharmacies, 1978–1988	395	394. Video programmes examined by the State Office of Film Censorship, 1989	426
365. Active health personnel and pharmacies in Finland the end of 1860–1988	396	395. Theatres in 1971–1989	427
366. Legal sterilizations and abortions, 1960–1986	396	396. University and research libraries, 1988	428
367. Registered cases of illness, 1970–1988	397	397. Public libraries, 1987	430
Social welfare			
368. Social expenditure (incl. user fees), 1987	398	398. Books published in Finland, 1960–1988	431
369. Families receiving child allowances at the end of 1986–1989	402	399. Literature published in Finland by type, 1988	431
○ 370. Recipients of child maintenance assistance and military allowances, 1985–1988	402	400. Newspapers with the largest circulation, 1989	432
● 371. Household receiving income subsidy, 1985–1988	403	401. Newspapers and periodicals, 1960–1988	433
Education and research			
372. Population by highest education completed, age, sex and province, 31.12.1988	404	402. National radio broadcasting by type of programme (as % of total offerings), Oct. 1989	434
373. Population by highest education completed, 31.12.1988	405	403. Listening to national radio broadcasts by type of programme (as % of total listening time), Oct. 1989	434
374. The number of educational institutions and students by type and province of location of educational institutions, 1988	406	○ 404. Local radio stations, 1990	435
375. Pupils in comprehensive schools in the 1982–1988 autumn terms	408	405. Television programming of Finnish Broadcasting Company and MTV Finland 1) by type of programme (as % of total offerings) from 1 June 1988 to 31 May 1989	437
376. Comprehensive school diplomas awarded in school years 1980/81–1988/89	408	406. Viewing television programmes of Finnish Broadcasting Company and MTV Finland by type of programme (as % of total viewing time) from 1 June 1988 to 31 May 1989	437
377. Students in senior secondary schools in the 1982–1988 autumn terms	409	407. Broadcasting, 1950–1989	438
378. Students who have passed their matriculation examination, 1982–1988	409	● 408. Time use of population aged 10–64 by activity, day of the week, and sex, 1979 and 1987	439
379. Full-time teachers in comprehensive and senior secondary schools, 1982–1988	410		
380. Folk high schools, 1982–1988	410	Justice and crime	
381. Adult education centres, 1982–1988	410	409. General Courts of First Instance: cases settled, 1974–1988	441
		410. General Courts of First Instance: civil cases settled, 1983–1988	441
		411. General Courts of First Instance: petitions and registrations settled, 1983–1988	442
		412. Courts of Appeal: cases, 1981–1987	442
		413. Proceedings before the Supreme Court, 1984–1988	443
		414. Supreme Administrative Court: cases, 1965–1988	443
		415. The clearing of offences known to the police, 1981–1988	444

	Page
416. Offences known to the police by province, 1970–1988	444
417. Offences known to the police, 1983–1988	445
418. General Courts of First Instance: sentences by category of offence, 1981–1986	446
419. Sentences by General Courts of First Instance, 1938–1986	448
420. In the Courts of First Instance: prosecutions and sentences, 1938–1986	449
421. Persons sentenced to imprisonment in Courts of First Instance, 1978–1986	449
422. Age of persons sentenced to imprisonment in Courts of First Instance, 1938–1986	450
423. Prison administration, 1950–1990	451
424. Dstraint cases, 1950–1988	451
425. Cases decided by County Courts, 1972–1988	452
426. Cases finally dealt with by the Assurance Tribunal, 1972–1988	452

Elections

	Page
427. Elections, 1945–1988	453
428. Åland: Elections to the Landsting, 1983 and 1987 ..	454
429. Representatives elected in 1987	454
430. Persons entitled to vote and voting percentage in parliamentary elections in 1987	455
431. Parliamentary elections, 1907–1987	456
432. Vote totals of parties in parliamentary elections in 1987	458
433. Presidential elections, 1988	459
434. Vote totals of parties and municipal councillors elected in municipal elections in 1988	460
435. Persons entitled to vote and persons who voted in municipal elections in 1988	462

The following tables have been omitted from the Yearbook 1990:

84. Value of catches in professional fishery based on the average prices received by professional fishermen, 1986	232. Merchant marine: gross freights, 1960–1987
86. Value of catches in professional fishery based on the average prices received by professional fishermen, 1987	237. Prepaid and official postal packets, 1960–1987
127. Dwelling units by housing density, number of rooms, floor space, equipment and tenure status at 31 December 1985	241. Automatic inland trunk telephone networks, 1970–1987
201. Fire damages by cause, 1987	242. Inland trunk and netgroup lines in use of the Posts and Telecommunications of Finland, 1970–1987
202. Causes of fire damages in the form of energy, 1987	244. Radio stations at the end of 1980–1987
211. Length of public and paved roads, 1978–1988	251. Imports by duty treatment and collected duties by commodity group, 1987
218. Long-distance freight traffic of State railways by group of goods, 1981–1987	333. Wage and salary index, 1984–1988 (1975=100)
223. Lock canals, 1980–1987	354. Bruttoexpenditure and financing of municipal social affairs by province, 1980–1983
230. Merchant marine: age of vessels, 1987	355. Public assistance, 1983–1987
231. Merchant marine: manning of vessels, 1987	356. Reasons for public assistance, 1982–1983

Regional subdivisions of Finland

Administratively, the country is divided into 12 provinces (Finnish: *lääni* – Swedish: *län*) and 460 (1990) municipalities (*kunta* – *kommun*), 94 of which are urban.

For the needs of national and regional planning the country is divided into 20 regional planning areas which form economic, geographically or otherwise expedient units. Data by these areas are presented in table 338.

For general and presidential elections the country is divided into 15 electoral areas, every province consisting of one or two such areas. Data by such areas are given in tables 430, 432–435.

Various other regional subdivisions, which often do not coincide with the administrative ones, are used in tables 77, 91, 93, 94, 100, 101, 105 and 110.

1. Maantieteellisiä tietoja Geografiska uppgifter Geographical data

Etäisimmät kohdat leveysasteilla Nordligaste och sydligaste punkter Farthest points	Pohjoista leveyttä Nordlig bredd Lat N	Etäisimmät kohdat pituusasteilla Östligaste och västligaste punkter Farthest points	Itään Greenwichistä Öster om Greenwich Long E
Pohjoisessa – I norr – In the north:		Idässä – I öster – In the east:	
Utsjoki, Nuorgam	70° 5' 30"	Ilomantsi, Virmajärvi	31° 35' 20"
Etelässä – I söder – In the south:		Lännessä – I väster – In the west:	
<i>saarilla – på holmarna – on the islands:</i>		<i>saarilla – på holmarna – on the islands:</i>	
Föglö, Bogskär	59° 30' 10"	Eckerö, Märket	19° 7' 3"
<i>mantereella – på fastlandet – on the continent:</i>		<i>mantereella – på fastlandet – on the continent:</i>	
Hanko, Tulliniemi – Hangö, Tulludden	59° 48' 30"	Enontekiö, Kolttahtaniemi	20° 33' 17"

Rajat: Maaraja Ruotsia vastaan 586, Norjaa vastaan 716 ja Neuvostoliittoa vastaan 1 269 km eli yhteensä 2 571 km. Rannikon pituus on, huomioimattomatta rantaviivan mutkittelua, yhteensä n. 1 100 km. Rantaviivan pituus yleiskartalta mitattuna on yhteensä n. 4 600 km. Saarten rantaviivat eivät sisälly näihin lukuihin. – **Gränser:** Landgränsen mot Sverige utgör 586, mot Norge 716 och mot Sovjetunionen 1 269 km eller inalles 2 571 km. Om kustlinjens buktningar icke beaktas, utgör kustens längd sammanlagt ca 1 100 km. Kustlinjens längd mätt på generalkarta utgör inalles ca 4 600 km. Öarnas strandlinjer ingår icke i dessa tal. – **Boundaries:** Land boundary with Sweden 586, with Norway 716 and with USSR 1 269 km, total 2 571 km.

Korkein kohta: Halti Enontekiössä 1 328 m merenpinnasta. – **Högsta punkt:** Halditjåkko (Haldefjäll) i Enontekis 1 328 m över havsytan. – **Highest point:** Halti in Enontekiö, 1 328 m above sea level.

Järvet – Sjöar – Lakes, km²: Saimaa – Saimen 1 147 (Suur-Saimaa – Stor-Saimen 4 377), Inari – Enare 1 102, Päijänne 1 054, Oulujärvi – Ule träsk 893, Pielinen 868. Järviä, joiden pinta-ala on vähintään 500 m², on noin 188 000 – Det finns omkring 188 000 sjöar vars yta är minst 500 m² – **Lakes with an area of at least 500 m² total about 188 000.**

Lähde – Källa – *Source:* Maanmittaushallitus – Lantmäteristyrelsen – National Board of Survey

2. Läänien ja vesistöalueiden pinta-alatietoja Arealuppgifter om län och vattendrag Provinces and basins by area

Lääni Province	Koko pinta-ala ilman meriä Areal inalles exkl. hav		Siitä Därav Of which		Län	Vesistöalue Basins areas	Pinta-ala Suomen puolella Areal inom Finland	Järviä Sjöar Lakes	Vattendrag
	Area, total excl. seas 1.1.1990	Maata Land	Vettä Vatten	Finland Area within Finland					
	km ²	%	km ²						
Uudenmaan	10 404	3,1	9 898	506	Nylands	Vuoksi	²⁾ 52,4	19,8	Vuoksen
Turun-Porin	23 863	7,1	22 839	1 025	Åbo-Björneborgs	Kemijoki ¹⁾	³⁾ 49,3	2,9	Kemi älv ¹⁾
Ahvenanmaa	1 552	0,5	1 527	25	Åland	Tornionjoki	⁴⁾ 14,0	4,9	Torne älv
Hämeen	19 104	5,6	16 341	2 763	Tavastehus	Kymijoki	37,2	19,1	Kymmene älv
Kymen	12 828	3,8	10 783	2 045	Kymmene	Kokemäenjoki	27,1	11,7	Kumo älv
Mikkelin	21 660	6,4	16 342	5 317	S:t Michels	Oulujoki	22,9	11,4	Ule älv
Pohjois-Karjalan ..	21 585	6,4	17 782	3 803	Norra Karelen	Paatsjoki	14,6	12,2	Pasvikälv
Kuopion	19 953	5,9	16 509	3 444	Kuopio	Iijoki	14,4	5,7	Ijo älv
Keski-Suomen	19 357	5,7	16 230	3 127	Mellersta Finlands	Tenojoki	⁵⁾ 4,5	2,4	Tana älv
Vaasan	27 319	8,1	26 416	903	Vasa	Koutajoki	5,3	11,2	Koutajoki älv
Oulun	61 582	18,2	56 868	4 714	Uleåborgs	Kyrönjoki	4,9	1,0	Kyro älv
Lapin	98 937	29,3	93 057	5 880	Lapplands	Siikajoki	4,4	1,5	Siikajoki älv
Koko maa –						Kalajoki	4,2	1,8	Kalajoki älv
<i>Whole country ..</i>	338 145	100	304 592	33 553	Hela landet	Lapuanjoki	4,1	2,8	Lappo ä

¹⁾ Suomen pisin joki, 552 km – Finlands längsta älv, 552 km – *The longest river in Finland, 552 km.*

²⁻⁵⁾ Koko vesistö – Alla vattendrag – *Total area:* ²⁾ 61,6 – ³⁾ 51,4 – ⁴⁾ 40,0 – ⁵⁾ 13,3.

Lähde – Källa – *Source:* Maanmittaushallitus; Vesi- ja ympäristöhallitus – Lantmäteristyrelsen; Vatten- och miljöstyrelsen – National Board of Survey; National Board of Waters and Environment

3. Säaolot – Väderleksförhållanden – Weather conditions

Kuu- kausi Månad Month	Maarian- hamina, lentoasema, Mariehamn, flygstation	Helsinki- Kaisaniemi Helsingfors- Kajaniemi	Lappeenranta, lentoasema Villmanstrand, flygstation	Jyväskylä, lentoasema Jyväskylä, flygstation	Vaasa, lentoasema Vasa, flygstation	Joensuu, lentoasema Joensuu, flygstation	Kajaani, lentoasema Kajana, flygstation	Oulu, lentoasema Uleåborg, flygstation	Sodankylä									
	1989	1931- 1960	1989	1931- 1960	1989	1931- 1960	1989	1931- 1960	1989	1931- 1960	1989	1931- 1960	1989	1931- 1960	1989	1931- 1960		
	Keskilämpötila (°C) – Medeltemperatur (°C) – Mean temperature (°C)																	
I	2,0	-3,1	0,5	-5,4	-1,9	-8,6	-2,6	-9,4	-0,5	-7,3	-4,1	-10,5	-5,5	-10,6	-4,4	-9,5	-9,0	-13,5
II	1,9	-4,2	1,3	-6,0	-1,1	-8,6	-2,0	-9,2	0,8	-7,5	-2,8	-10,4	-3,7	-10,6	-3,6	-9,9	-8,9	-13,0
III	2,0	-2,3	2,0	-3,1	0,6	-4,5	-0,2	-5,4	0,9	-4,7	-0,2	-6,4	-0,8	-6,7	-0,4	-2,5	-8,9	-8,9
IV	4,3	2,6	5,1	2,9	5,0	2,5	3,6	1,4	5,3	1,3	3,8	0,9	3,5	0,4	3,9	-0,1	1,5	-2,2
V	9,5	7,9	11,1	9,3	11,0	9,4	9,9	8,1	9,6	7,5	10,2	7,8	9,2	6,9	8,9	7,0	7,3	4,8
VI	13,9	12,6	16,1	14,5	16,4	15,0	15,6	13,3	14,4	12,8	16,7	13,6	15,4	13,0	14,5	12,6	13,4	11,3
VII	16,1	16,4	17,9	17,8	17,8	17,8	15,8	16,3	16,0	16,2	16,9	16,7	15,7	16,1	15,7	16,6	13,7	14,7
VIII	14,7	15,7	15,1	16,5	14,6	16,1	13,4	14,1	14,4	14,6	14,3	14,8	13,6	14,0	14,3	14,4	11,9	12,0
IX	11,7	11,4	12,1	11,7	11,2	10,6	9,8	8,8	10,8	9,6	10,0	9,2	9,5	8,3	10,1	8,9	6,8	6,2
X	7,2	6,5	6,4	6,1	4,4	4,3	2,8	3,0	4,0	3,8	3,1	3,1	1,9	2,1	2,2	2,6	-1,0	-0,5
XI	2,5	2,8	1,5	1,8	-0,4	-0,7	-1,7	-1,6	0,1	-0,5	-1,7	-1,9	-2,2	-2,6	-1,6	-2,1	-4,7	-5,8
XII	-1,9	0,0	-3,9	-1,9	-6,6	-5,0	-7,9	-5,8	-6,1	-3,7	-8,6	-6,5	-10,0	-7,0	-8,3	-6,0	-13,0	-9,8

Kuu-
kausi
Månad
Month

Keskimmääinen ylin (MAX) ja alin (MIN) lämpötila (°C) vuonna 1989 – Genomsnittlig maximi- (MAX) och minimitemperatur (MIN) (°C) år 1989 – Mean maximum (MAX) and minimum (MIN) temperature (°C) in 1989

	MAX	MIN	MAX	MIN	MAX	MIN	MAX	MIN	MAX	MIN	MAX	MIN	MAX	MIN	MAX	MIN	MAX	MIN
I	4,1	-0,5	2,3	-1,7	0,4	-4,7	0,7	-6,3	1,8	-3,7	-0,6	-8,6	-1,2	-9,8	-0,6	-8,6	-5,1	-14,8
II	4,2	-1,0	3,3	-0,9	1,4	-3,8	0,9	-5,5	2,0	-4,3	0,0	-6,7	-0,7	-7,0	-0,3	-7,2	-4,2	-13,7
III	4,2	-0,6	3,8	0,5	2,5	-1,1	2,0	-2,4	3,0	-1,2	1,6	-2,0	1,6	-3,1	2,0	-2,5	0,1	-5,5
IV	7,8	1,0	8,4	2,6	9,6	1,2	8,4	-1,3	9,8	1,4	8,3	-0,6	8,1	-1,0	8,3	0,1	5,9	-3,1
V	13,8	4,9	15,4	7,1	16,3	5,3	15,8	2,9	14,8	4,7	15,5	4,0	14,4	3,9	13,6	4,9	12,1	2,4
VI	18,1	8,6	19,8	12,5	21,6	11,7	21,5	8,5	19,1	9,3	21,7	10,9	20,9	9,6	19,1	10,3	18,7	7,7
VII	20,2	11,3	21,9	13,8	22,9	13,0	21,5	9,3	20,5	10,8	21,5	11,6	20,4	10,9	19,8	11,7	18,5	9,0
VIII	18,4	10,3	18,3	12,3	18,9	11,0	18,0	9,2	19,0	10,2	18,6	10,4	18,1	9,7	18,3	10,3	17,1	6,6
IX	15,2	7,4	14,9	9,6	15,0	7,8	14,4	5,3	14,8	6,9	13,7	6,1	13,1	5,9	13,5	6,6	10,8	2,9
X	9,6	4,3	8,6	4,3	6,4	2,2	5,4	0,2	7,3	0,9	5,3	0,3	4,1	-0,2	4,5	0,0	1,7	-3,4
XI	5,1	-0,9	3,5	-0,7	1,6	-2,6	0,6	-4,2	2,9	-3,3	0,3	-4,4	0,0	-4,7	1,0	-4,4	-2,0	-7,7
XII	1,2	-6,5	-0,7	-6,7	-3,4	-9,9	-4,6	-11,3	-3,3	-10,0	-5,5	-12,8	-6,6	-13,7	-5,2	-11,6	-8,7	-18,0

Kuu-
kausi
Månad
Month

Keskimmääinen tuulenopeus (m/s) sekä tavallisin tuulensuunta ja sen lukuisuus (%) vuonna 1989 – Vindens medelhastighet (m/s) samt den vanligaste vindriktningen och dess fördelning (%) år 1989 – Mean wind velocity (m/s) and prevailing wind direction and its percentage in 1989

	m/s	%	m/s	%	m/s	%	m/s	%	m/s	%	m/s	%	m/s	%	m/s	%	m/s	%									
I	5,4	W	35	4,6	W	46	4,3	W	37	3,9	W	33	4,7	S	28	4,1	W	32	3,7	SW	25	4,7	W	22	3,3	S	21
II	5,6	S	34	4,6	W	35	4,2	SW,W	31	4,0	W	33	4,6	S	31	4,3	W	29	4,1	S,SW	29	4,9	W	28	2,8	S	30
III	4,7	S	41	3,5	S	27	3,0	S	35	3,5	S	46	4,5	S	47	3,7	S	38	3,4	S	42	4,1	S	33	3,2	S	36
IV	4,3	SE	28	3,6	E	43	3,3	E	31	3,4	SE	31	3,9	E	27	3,6	E	29	3,6	E,SE	29	4,1	SE	38	2,4	SE	31
V	4,5	S	46	3,4	SW	38	3,1	SW	31	3,6	S,W	23	4,4	S	35	3,4	S,W	25	3,6	W	29	4,4	W	40	3,0	W	23
VI	4,3	S	34	3,1	SW	25	3,5	N,E,SW	17	3,3	S	21	3,9	S	28	3,5	S	21	3,1	W	23	3,7	W	24	3,4	S	32
VII	4,2	S	35	3,1	SW	23	3,1	SW	21	2,9	NW	25	3,3	S	22	3,3	S	22	3,3	W	29	3,7	W	25	3,0	S	20
VIII	3,9	S	23	3,0	SW	20	3,4	SW	22	3,2	S	17	3,3	S	24	3,6	E	19	3,7	E	29	3,7	E	23	2,9	E	20
IX	3,6	S	37	2,8	SW	29	3,1	SW,W	22	2,8	S	30	3,5	S	33	3,2	W	25	3,4	S	30	3,9	S,W	22	3,1	S	31
X	4,2	SW	21	3,4	W	25	3,4	SW,W	18	2,9	S	18	2,9	S	17	3,1	W	16	2,8	S	21	3,2	SE	35	2,2	S	29
XI	3,9	N	18	3,7	N,S,W	18	3,3	S	18	2,8	S	22	3,4	S	23	3,5	S	23	2,8	S	30	3,3	S	26	2,3	S	26
XII	4,6	W	20	4,2	W	31	3,7	W	29	3,5	W	26	3,6	S	19	3,4	W	29	3,3	SW	21	3,9	SE,SW	19	2,6	W	19

Kuu- kausi Månad Month	Maarian- hamina, lentoasema Mariehamn, flygstation	Helsinki- Kaisaniemi Helsingfors- Kaisaniemi	Lappeenranta, lentoasema Villmanstrand, flygstation	Jyväskylä, lentoasema Jyväskylä, flygstation	Vaasa, lentoasema Vasa, flygstation	Joensuu, lentoasema Joensuu, flygstation	Kajaani, lentoasema Kajana, flygstation	Oulu, lentoasema Uleåborg, flygstation	Sodankylä									
	Sademäärä (mm) – Nederbörd (mm) – Precipitation (mm)																	
	1989	1931– 1960	1989	1931– 1960	1989	1931– 1960	1989	1931– 1960	1989	1931– 1960	1989	1931– 1960	1989	1931– 1960	1989	1931– 1960	1989	1931– 1960
I	10,1	48	32,6	55	48,9	44	63,5	40	47,5	32	71,3	45	59,2	32	36,2	26	41,9	27
II	23,9	31	71,6	42	48,3	35	67,2	27	37,1	21	50,6	34	42,6	24	39,5	23	37,4	26
III	34,6	26	57,6	36	52,1	27	69,5	26	45,7	19	58,9	29	67,2	21	42,2	19	49,8	20
IV	34,5	33	47,0	42	22,3	35	39,4	36	16,9	29	22,7	33	32,0	32	17,0	26	22,3	32
V	19,0	32	31,9	37	31,8	39	47,9	41	35,7	30	23,8	38	44,1	38	54,3	30	52,7	31
VI	57,3	37	25,0	47	65,4	48	49,5	54	47,5	44	47,4	58	63,8	64	74,9	51	49,1	56
VII	52,0	45	68,9	62	33,3	71	93,8	81	57,5	62	61,4	72	46,4	71	72,0	65	71,8	74
VIII	123,6	66	92,2	66	86,0	79	89,6	85	56,2	63	91,8	73	122,5	72	91,9	62	39,0	71
IX	31,9	64	30,3	66	31,4	61	26,2	71	20,7	65	48,7	66	33,7	60	23,2	56	39,1	57
X	40,6	57	45,5	68	63,5	64	46,7	63	39,4	60	41,7	62	40,6	53	33,6	43	24,8	43
XI	97,7	62	73,7	64	36,2	50	39,4	53	62,1	48	35,1	50	41,5	42	36,4	37	35,4	39
XII	55,9	57	67,7	62	39,2	45	32,1	43	17,4	36	38,0	45	21,5	35	14,9	30	26,9	31

Kuu- kausi Månad Month	Sadepäivien lukumäärä (sademäärä $\geq 0,1$ mm) – Antal nederbördsdagar (nederbörd $\geq 0,1$ mm) Number of days with precipitation (precipitation $\geq 0,1$ mm)																	
	1989	1931– 1960	1989	1931– 1960	1989	1931– 1960	1989	1931– 1960	1989	1931– 1960	1989	1931– 1960	1989	1931– 1960	1989	1931– 1960	1989	1931– 1960
I	3	11	6	12	13	10	13	11	9	9	16	12	17	10	10	9	13	8
II	7	8	12	10	13	9	12	8	9	6	14	9	13	8	11	8	11	8
III	10	6	9	7	12	8	12	6	10	6	10	8	12	6	11	6	11	6
IV	7	7	6	8	7	8	6	10	6	7	4	8	6	8	3	8	8	8
V	6	6	7	7	8	8	9	8	10	6	11	8	13	8	10	6	13	7
VI	4	7	8	8	7	9	8	9	7	8	9	10	11	11	10	9	8	10
VII	7	8	8	9	6	10	9	11	7	8	10	10	6	11	6	10	11	10
VIII	11	8	12	10	15	11	10	11	10	9	13	10	12	11	12	10	8	11
IX	4	10	7	10	7	11	7	11	8	10	9	12	6	11	6	10	8	10
X	8	10	11	11	14	12	13	10	8	10	9	12	9	11	8	10	7	9
XI	11	12	8	12	9	11	11	11	11	13	11	13	11	8	10	6	10	10
XII	13	12	12	12	11	11	10	11	4	10	9	11	7	10	4	10	7	10

Kuu- kausi Månad Month	Selkeiden (S) ja pilvisten (P) päivien lukumäärä vuonna 1989 – Antal klara (S) och mulna (P) dagar år 1989 Number of clear (S) and cloudy (P) days in 1989																	
	S	P	S	P	S	P	S	P	S	P	S	P	S	P	S	P	S	P
I	1	12	1	17	0	20	0	19	0	17	0	20	0	19	0	19	1	14
II	4	12	3	13	2	14	2	14	4	15	2	16	1	16	3	15	2	12
III	0	18	1	24	2	22	2	24	3	21	1	24	0	21	2	21	0	24
IV	4	14	3	16	3	9	4	15	4	14	2	8	3	13	7	12	2	13
V	5	3	7	2	4	5	2	7	4	8	2	5	2	12	6	9	0	15
VI	9	8	5	6	3	6	4	3	5	6	5	4	1	6	3	8	0	9
VII	7	5	4	5	3	4	1	7	2	8	6	4	1	8	2	7	0	14
VIII	1	10	2	12	2	10	2	9	1	12	3	12	3	13	3	9	1	12
IX	1	11	4	10	0	12	0	9	2	10	1	11	0	13	2	10	1	12
X	0	10	2	12	0	18	2	15	3	12	0	20	1	20	5	16	2	18
XI	0	13	0	20	1	22	0	18	2	15	0	21	0	20	0	17	0	24
XII	2	17	2	17	1	15	1	14	3	12	2	14	3	17	6	10	4	13

Lähde – Källa – Source: Ilmatieteen laitos – Meteorologiska institutet – Finnish Meteorological Institute

4. Maankäyttö, 1960–1989 – Markanvändning, 1960–1989 – Land use, 1960–1989

Maankäyttöluokka Arealklassificering Land use classification	1960	1970	1980	1989
	km ²			
Koko pinta-ala – Totalareal – Total area	337 800	338 000	338 100	338 145
1. Maatalousmaa – Jordbruksmark – Agricultural land	31 400	30 300	28 770	27 174
2. Metsä- ja muut puistoalueet – Skogsmark och annan trädbeväxt mark – Forest and other wooded land	224 400	234 000	233 000	233 729
3. Rakennettu maa (pl. maatilarakennukset) – Bebyggd mark och tillhörande mark (exkl. jordbruksbyggnader) – Built-up and related land (excl. farm buildings)	3 400	4 580	7 730	8 975
4. Vesialueet – Vatten – Water	32 600	33 200	33 510	33 553
5. Muut alueet ¹⁾ – Övriga områden ¹⁾ – Other areas ¹⁾	46 000	35 920	35 090	34 714

¹⁾ Avomaakosteikot ja muu avomaa – Öppna våtmarker och annan öppen mark – Open wetlands and other open land.

Lähde – Källa – Source: Suomen vastaus OECD:n ympäristön tila- kyselyyn. Tiedot on kerännyt Tilastokeskus – Finlands svar på OECDs förfrågan om miljöns tillstånd. Statistiska centralen har sammanställt uppgifterna – Finland's response to the OECD's survey on the state of the environment. The data were collected by the Central Statistical Office of Finland

5. Luonnonsuojelualueet vuosien 1980 ja 1989 lopussa Naturvårdsområden i slutet av åren 1980 och 1989 Protected areas at the end of 1980 and 1989

Alue – Område – Area	1980		% koko maan pinta-alasta % av hela landets areal % of total area of country	1989		% koko maan pinta-alasta % av hela landets areal % of total area of country
	Luku- määrä Antal Number	km ²		Luku- määrä Antal Number	km ²	
Yhteensä – Totalt – Total	394	3 680	1,1	1 069	12 936	3,8
Luonnonpuistot – Naturparker – Nature parks	15	870	0,3	19	1 517	0,5
Kansallispuistot – Nationalparker – National parks	9	2 370	0,7	23	6 800	2,0
Muut luonnonsuojelualueet – Andra naturvårdsområden – Other nature protection areas	370	440	0,1	1 027	4 619	1,4
Luonnonsuojelulain nojalla perustetut ¹⁾ – Grundade med stöd av naturskyddslagen ¹⁾ – Established by the Nature Conservation Act ¹⁾	370	440	0,1	854	597	0,2
Soidensuojelualueet – Myrskyddsområden – Protected peatland areas	–	–	–	173	4 022	1,2

¹⁾ Pääasiassa yksityisten mailla olevat – Huvudsakligt på enskildas marker – Mainly on land owned by private people.

Lähde – Källa – Source: Ympäristöministeriö; Metsähallitus – Miljöministeriet; Forststyrelsen – Ministry of the Environment; National Board of Forestry

6. Järvien yleinen käyttökelpoisuus – Sjöarnas allmänna användbarhet – Quality of Finnish inland waters

Ajankohta Tidpunkt Period	Järvien pinta-ala (km ²) eri luokissa Sjöarnas areal (km ²) i olika klasser Combined surface area (km ²) of lakes in the different classes			
	Erinomainen tai hyvä Utmärkt eller god Excellent or good	Tyydyttävä Tillfredsställande Satisfactory	Välttävä Nöjaktig Poor	Huono Dålig Bad
1970-luvun alussa – I början av 1970-talet – Early 1970's	24 600	5 900	800	150
1970-luvun puolivälissä – I mitten av 1970-talet – Mid 1970's	25 000	5 800	550	140
1980-luvun alussa – I början av 1980-talet – Early 1980's	25 000	5 900	500	130

Lähde – Källa – Source: Vesi- ja ympäristöhallitus – Vatten- och miljöstyrelsen – National Board of Waters and Environment

7. Arvio jätteiden kertymästä Suomessa En uppskattning av mängden avfall som uppstår i Finland Amounts of waste generated in Finland

Arvion koskevat pääosin vuoden 1984 tilannetta – Uppskattningarna gäller främst situationen år 1984 – Estimates are based mainly on 1984 figures

Jätelaji – Avfallstyp – Wastes	Kertymä – Mängd – Amount	
	1 000 t/a	kg/henkilö kg/person kg/capita
Kokonaiskertymä – Den totala mängden – Total	76 000–82 000	15 000–16 800
<i>Maa- ja metsätalous – Jord- och skogsbruk – Agricultural and forestry wastes</i>	<i>38 000</i>	<i>7 800</i>
Puunkorjuutähde – Averkningssavfall – Tree felling wastes	15 000	
Olki – Halm – Straw residues	4 000	
Eläinten ulosteet – Djurekrementer – Manure	19 000	
<i>Teollisuus – Industri – Industrial wastes</i>	<i>15 100–15 200</i>	<i>3 100</i>
Puujäte – Träavfall – Wood wastes	10 000	
Metalliteollisuuden kuonajäte ja sakat – Slagg och fällningar från metallindustrin – Metallurgical slags and settlings	1 500	
Rauta- ja teräsromu – Järn- och stålskrot – Iron and steel scrap	800	
Muut metallit – Övriga metaller – Other metals	110–120	
Jätekipsi – Avfallsgips – Gypsum wastes	850	
Paperi- ja pahvijäte – Pappers- och pappavfall – Paper and paperboard wastes	140–180	
Tuhka – Aska – Ashes	650	
Lasijäte – Glasavfall – Glass wastes	15	
Tekstiilijäte – Textilavfall – Textile wastes	20–25	
Muovijäte – Plastavfall – Plastic wastes	20–25	
Kumijäte – Gummiavfall – Rubber wastes	10	
Elintarviketeollisuuden jäte – Avfall från livsmedelsindustrin – Wastes from food industry	280–300	
<i>Ongelmajätteet ¹⁾ – Problemapvfall ¹⁾ – Hazardous wastes ¹⁾</i>		
Öljyjätteet – Öljevfall – Oil wastes	70–80	
Liuosjätteet – Avfall innehållande lösningsmedel – Solvents	11	
Maali- ja liimajätteet – Färg- och limavfall – Pigments and glues	15	
Happojätteet – Avfall innehållande syror – Acids	180–190	
Emäsjätteet – Avfall innehållande baser – Alkalies	80–90	
Ferrosulfaatti – Ferrosulfat – Ferrosulphate	280	
Raskasmetallijätteet – Avfall innehållande tungmetaller – Wastes containing heavy metals	33	
Muut ongelmajätteet – Övrigt problemavfall – Other hazardous wastes	2	
<i>Kaivos- ja rikastustoiminta ²⁾ – Gruvdrift och anrikning ²⁾ – Mining and quarrying ²⁾</i>		
Kaivos- ja rikastusjäte – Avfall från gruvdrift och anrikning – Mining and quarrying wastes	19 000	3 900
<i>Yhdyskuntajäte – Kommunalt avfall – Municipal wastes</i>	<i>2 000–3 000 ³⁾</i>	<i>400–600</i>
<i>Muu toiminta – Annan verksamhet – Other wastes</i>		
Rakennusjäte – Byggnadsavfall – Demolition wastes	5 000–10 000	1 000–2 000
Jätevesi-liete ⁴⁾ – Avloppsslam ⁴⁾ – Sludge from waste-water treatment ⁴⁾	1 100	230

¹⁾ Ei tarkoita jätehuoltolain mukaista ongelmajätettä – ²⁾ Tieto perustuu Tilastokeskuksen suorittamaan kyselyyn – ³⁾ Josta varsinaista kotitalousjätettä noin 1 200 000 tonnia – ⁴⁾ Märkäpaino.

¹⁾ Inte sådant problemavfall som avses i lagen om avfallshantering – ²⁾ Uppgifterna är tagna ur Statistikcentralens förfrågan – ³⁾ Varav egentligt hushållsavfall är ca 1 200 000 ton – ⁴⁾ Vätvikt.

¹⁾ The definition of hazardous wastes differs from the definition given in an Act on Waste Disposal – ²⁾ Based on a survey by the Central Statistical Office – ³⁾ Of which about 1 200 000 tons are pure household wastes – ⁴⁾ Wet weight.

Lähde – Källa – Source: Jätteiden hyödyntämisen kehittämissuunnitelma 1986–1995 (Ympäristöministeriö) – Utvecklingsprogram för återvinning av avfall 1986–1995 (Miljöministeriet) – Ministry of the Environment

8. Sateiden happamuus (pH), 1978-1988
Regnens surhetsgrad (pH), 1978-1988
Hydrogen exponent (pH) of acid precipitation, 1978-1988

Alue ja mittausasemat Område och mätstationer <i>Region and monitoring stations</i>	1978	1979	1980	1981	1982	1983	1984	1985	1986	1987	1988
---	------	------	------	------	------	------	------	------	------	------	------

Etelä- ja Lounais-Suomi - Södra och Sydvästra Finland - Southern and Southwestern Finland

Keskisarvo ²⁾ - Medelvärde ²⁾ - Mean ²⁾	4,72	4,68	4,63	4,58	4,53	4,54	4,59	4,47	4,49	4,54	4,53
Minimi ³⁾ - Min. ³⁾	3,66	3,61	3,61	3,49	3,38	3,51	3,22	3,57	3,27	3,44	3,26
Maksimi ⁴⁾ - Max. ⁴⁾	6,94	7,50	7,36	6,48	7,28	7,26	7,24	7,45	7,31	7,37	7,16

Utö ¹⁾

Keskisarvo ⁵⁾ - Medelvärde ⁵⁾ - Mean ⁵⁾	4,91	4,60	4,45	4,34	4,39	4,37	4,59	4,31	4,40	4,57	4,43
Minimi ⁶⁾ - Min. ⁶⁾	3,79	3,77	3,61	3,49	3,38	3,51	3,69	3,57	3,27	3,81	3,26
Maksimi ⁷⁾ - Max. ⁷⁾	6,68	6,41	6,40	7,65	7,28	7,26	7,24	7,45	7,31	7,37	7,16

Virolahti - Vederlax

Keskisarvo ⁵⁾ - Medelvärde ⁵⁾ - Mean ⁵⁾	4,80	4,86	4,86	4,84	4,74	4,74	4,67	4,51	4,54	4,57	4,62
Minimi ⁶⁾ - Min. ⁶⁾	3,79	3,76	3,72	3,91	3,62	3,65	3,40	3,75	3,50	3,44	3,74
Maksimi ⁷⁾ - Max. ⁷⁾	6,94	7,20	7,36	6,80	7,01	6,79	6,83	7,40	6,93	6,88	6,85

Ähtäri - Etseri

Keskisarvo ⁵⁾ - Medelvärde ⁵⁾ - Mean ⁵⁾	4,53	4,56	4,63	4,62	4,48	4,52	4,51	4,35	4,54	4,50	4,52
Minimi ⁶⁾ - Min. ⁶⁾	3,66	3,61	3,90	3,64	3,75	3,60	3,22	3,62	3,73	3,57	3,72
Maksimi ⁷⁾ - Max. ⁷⁾	6,94	7,50	6,02	6,48	6,50	6,69	6,59	6,93	6,74	7,04	6,42

Pohjois-Suomi - Norra Finland - Northern Finland

Sodankylä

Keskisarvo ⁵⁾ - Medelvärde ⁵⁾ - Mean ⁵⁾	4,56	4,56	4,65	4,53	4,50	4,65	4,63	4,64	4,66	4,69	4,55
Minimi ⁶⁾ - Min. ⁶⁾	4,24	4,24	4,23	3,89	4,42	4,40	3,58	3,85	3,83	4,01	4,12
Maksimi ⁷⁾ - Max. ⁷⁾	4,99	4,99	5,53	5,02	5,27	5,11	5,63	5,34	5,45	5,52	5,32

¹⁾ Kökar 1976-1979, Utö 1980-

²⁾ Keskisarvo on painotettu sademäärällä - Medelvärdet har vägts med regnmängden - *The mean is weight over the amount of rainfall.*

³⁾ Alueen kaikkien mittausasemien minimiarvo - Minimivärdet för områdets alla mätstationer - *Minimum value of measurements of all stations in the region.*

⁴⁾ Alueen kaikkien mittausasemien maksimiarvo - Maximivärdet för områdets alla mätstationer - *Maximum value of measurements of all stations in the region.*

⁵⁾ Vuotuinen aritmeettinen keskisarvo, painotettu sademäärällä - Det årliga aritmetiska medelvärdet, vägt med regnmängden - *Annual arithmetic mean value, weighted over the amount of precipitation.*

⁶⁾ Kaikkien mittausten minimiarvo - Minimivärde för alla mätningar - *Minimum value of all measurements.*

⁷⁾ Kaikkien mittausten maksimiarvo - Maximivärdet för alla mätningar - *Maximum value of all measurements.*

Lähde - Källa - *Source: Ilmatieteen laitos - Meteorologiska institutet - Finnish Meteorological Institute*

9. Raskasmetallipäästöt, 1988 - Tungmetallutsläpp, 1988 - Estimated heavy metal emissions, 1988

Raskasmetalli Tungmetall <i>Heavy metal</i>	Päästö Utsläpp <i>Emission</i>	Energiantuotan-	Teollisuuden	Liikenteen
		non osuus Energiproduktio- nens andel Contrib. of energy production	osuus Industrins andel Contrib. of manufacturing	osuus Samfärdselsens andel Contrib. of transport
	t/v. - år - a	%		
Arseni - Arsenik - <i>Arsenic</i>	(As)	24	8	92
Kromi - Krom - <i>Chromium</i>	(Cr)	22	18	82
Nikkeli - Nickel - <i>Nickel</i>	(Ni)	86	40	60
Kupari - Koppar - <i>Copper</i>	(Cu)	119	6	93
Sinkki - Zink - <i>Zinc</i>	(Zn)	590	8	92
Lyijy - Bly - <i>Lead</i>	(Pb)	447	5	19
Kadmium - Kadmium - <i>Cadmium</i>	(Cd)	6	17	82
Elohopea - Kvicksilver - <i>Mercury</i>	(Hg)	2	65	26

Lähde - Källa - *Source: Ympäristöministeriö - Miljöministeriet - Ministry of the Environment*

10. Rikki- ja typpipäästöt, 1965–1989
Svavel- och kväveutsläpp, 1965–1989
Estimated sulphur and nitrogen emissions, 1965–1989

Epäpuhtaus Förorening Pollutant	Vuosi År Year	Liikenne Trafik Mobile source	Energian tuotanto Energi- produktion Energy production	Teollisuuden prosessipäästöt Industriella processutsläpp Industrial process	Yhteensä Totalt Total	kg/henkilö kg/person kg/capita
Rikkidioksidi – Svaveldiöxid – <i>Sulphur dioxide</i>	1965	400	88
	1970	506	110
	1975	535	114
	1980	..	329	255	584	122
	1985	..	207	165	372	76
	1986	..	179	145	323	66
	1987	..	176	148	324	66
	1988	..	152	153	305	62
	1989	..	130	112	242	49
	Typen oksidit (NOx) ¹⁾ – Kväveoxid (NOx) ¹⁾ – <i>Nitrogen oxides (NOx)¹⁾</i>	1977	160
1978		178	37
1980		137	109	18	264	55
1985		152	82	18	251	51
1986		158	80	18	256	52
1987		164	88	18	270	55
1988		171	87	18	276	56

¹⁾ NO2.

Lähde – Källa – *Source*: Ympäristöministeriö. OECD:n ympäristön tila -kysely, 1982 – Miljöministeriet. OECDs förfrågan om miljöns tillstånd 1982 – *Ministry of the Environment. OECD questionnaire on the State of the Environment, 1982*

11. Rikkidioksidipitoisuudet Tampereella ja Oulussa, 1980–1989
Svaveldioksidhalter i Tammerfors och Uleåborg, 1980–1989
Sulphur dioxide concentrations in Tampere and Oulu, 1980–1989

µg/m³ Tampere – Tammerfors (keskusta – centrum – centre)

µg/m³ Oulu – Uleåborg (Väilivainio)

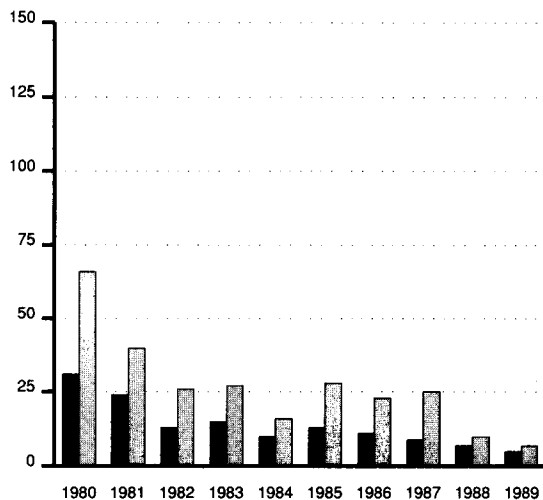
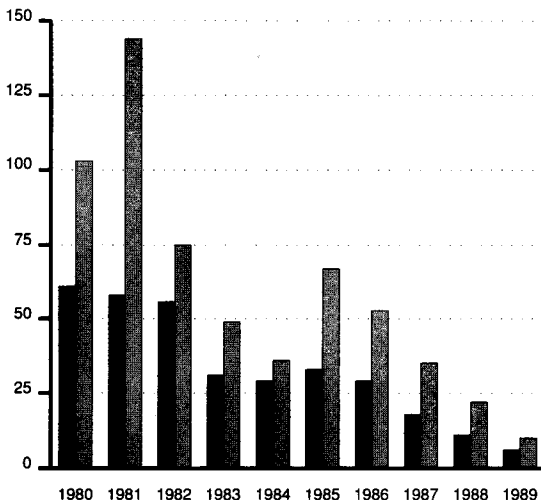

■ vuosikeskiarvo – årsmedelvärde – *annual mean*

■ maksimi kuukausikeskiarvo – maximalt månadsmedelvärde – *max. monthly mean*

Lähde – Källa – *Source*: Tampereen kaupungin elintarviketutkimuslaitos; Oulun kaupungin ympäristöhygienian osasto – Tammerfors stads livsmedel-forskningsinstitut; Avdelningen för miljöhygieni, Uleåborgs stad – *Research Institute for Foodstuff, Tampere City; Department of Environmental Hygienics, Oulu City*

12. Hallinnollinen ja oikeudellinen jaotus, 1938–1990
Administrativ och judiciell indelning, 1938–1990
Administrative and judicial divisions, 1938–1990

Lääni Län Province	Hallinnollinen jaotus Administrativ indelning Administrative divisions					Oikeudellinen jaotus Judiciell indelning Judicial divisions				
	Kihlakuntia Härad Districts	Poliisilaitoksia Polis-inrättningar Police departments	Nimismiespiirejä Läns-mans distrikt Bailliff districts	Kuntia Kommuner Municipalities	Siitä – Därav – Of which: Kaupunkeja Städer Urban municipalities	Muita kuntia Övriga kommuner Rural municipalities	Hovioikeus Hovrätt Courts of Appeal	Tuomio-kuntia Dom-sagor Circuits	Kärjä-kuntia Tings-lag Assize divisions	Raas-tuvan-oikeuksia Rådstuvorätter Town Courts
	1990					1990				
	Koko maa – Hela landet Whole country					Koko maa – Hela landet Whole country				
	59	26	223	460	94	366	71	148	27	
Uudenmaan – Nylands	8	3	19	39	14	25	Turun – Åbo	16	30	7
Turun-Porin – Åbo-Björneborgs	11	5	33	94	17	77	Vaasan – Vasa	16	42	5
Ahvenanmaa – Åland	1	–	1 ¹⁾	16	1	15	Itä-Suomen – Östra Finland	15	31	6
Hämeen – Tavastehus	6	3	25	49	11	38	Helsingin – Helsingfors	8	9	3
Kymen – Kymmene	4	3	14	27	7	20	Kouvolan – Kouvola	9	17	4
Mikkelin – S:t Michels	4	2	16	29	4	25	Rovaniemen – Rovaniemi	7	19	2
Pohj.-Karjalan – N. Karelens	3	1	14	19	4	15				
Kuopion – Kuopio	4	1	15	24	4	20				
Keski-Suomen – M. Finland	3	1	16	32	7	25				
Vaasan – Vasa	7	3	31	57	14	43	V. – År – Year 1938	68	257	38
Oulun – Uleåborgs	5	3	25	52	7	45	» » » 1960	71	182	35
Lapin – Lapplands	3	1	14	22	4	18	» » » 1965	73	165	35
							» » » 1970	73	158	35
V. – År – Year 1938	55	38	304	602	65	537	» » » 1975	72	142	35
» » » 1970	52	35	237	518	78	440	» » » 1980	71	144	34
» » » 1989	59	27	223	460	94	366	» » » 1989	72	148	27

¹⁾ Ahvenanmaan poliisiipiiri – Ålands polisdistrikt.

13. Kirkollinen jaotus vuoden 1988 lopussa
Kyrklig indelning vid utgången av år 1988
Ecclesiastical division at the end of 1988

Suomen evankelisluterilainen kirkko Finlands evangelisk-lutherska kyrka Lutheran national church				Suomen ortodoksinen kirkkokunta Ortodoxa kyrkosamfundet i Finland Greek Orthodox Church in Finland			
Hiippakunta Stift Diocese	Rovastikuntia Prosterier Rural deaneries	Seurakuntia Församlingar Parishes	Jäsenmäärä Antal medlemmar Members	Hiippakunta Stift Diocese	Valvontapiirejä Inspektionsdistrikt Inspection district	Seurakuntia Församlingar Parishes	Jäsenmäärä Antal medlemmar Members
Yhteensä – Summa Total	79	599	4 378 273	Yhteensä – Summa Total	7	27	52 636
Turun – Åbo	11	94	585 289	Karjalan – Karelska	3	¹⁾ 14	22 790
Tampereen – Tammerfors	10	72	630 756	Helsingin – Helsingfors	2	8	23 095
Oulun – Uleåborgs	9	81	545 697	Oulun – Uleåborgs	2	5	6 751
Mikkelin – S:t Michels	9	68	495 331				
Porvoon – Borgå	9	²⁾ 83	284 470				
Kuopion – Kuopio	8	71	501 398				
Lapuan – Lappo	12	65	460 661				
Helsingin – Helsingfors	11	65	874 671				

¹⁾ Ml. kaksi luostaria – Inkl. två kloster – Incl. a convent and a monastery.

²⁾ Helsingin ja Turun saksalaiset seurakunnat on laskettu yhdeksi seurakunnaksi – Helsingfors och Åbo tyska församlingar har räknats som en församling – The German parishes in Helsinki and Turku are counted as one parish.

Lähde – Källa – Source: TK:n väestötalastointimisto – SC:s byrå för befolkningsstatistik – Population Statistics Division of CSO

14. Uskonnolliset yhdyskunnat vuoden 1989 alussa
Religionssamfund vid ingången av år 1989
Religious communities at 1 January 1989

Rekisteröinti- vuosi ¹⁾ Registeringsår ¹⁾ Year of registration	Yhdyskunta Samfund Community	Seura- kuntia Försam- lingar Parishes	Jäsen- määrä Antal med- lemmar Members
	Yhteensä – Summa – Total	159	45 219
1923	Suomen Vapaakirkko – Frikyrkan i Finland – <i>Free Church in Finland</i>	39	12 031
1925	Suomen Metodistikirkko – Metodistkyrkan i Finland – <i>Methodist</i>	10	774
1925	Suomen Metodistikirkon ruotsalainen osasto – Metodistkyrkan i Finland (svenska avdelningen) – <i>Swedish Methodist</i>	13	563
1925	Suomen Islam-seurakunta (Finlandi Islam cemaati) – Finlands islamitiska församling – <i>Islamic</i>	1	677
1926	Yksityinen kreikkalaiskatolinen kirkollinen yhdyskunta Viipurissa – Privata grekisk-katolska kyrkliga samfundet i Viborg – <i>Orthodox (private)</i>	1	248
1928	Suomen baptistiyhdyskunta – Finska baptistsamfundet – <i>Baptist</i>	10	1 770
1928	Suomen vapaa evankelisluterilainen seurakuntaliitto – Finlands fria evangelisk-lutherska försam- lingsförbund – <i>Free Association of Evangelical Lutheran Congregations in Finland</i>	5	583
1929	Suomen Tunnustuksellinen Luterilainen Kirkko – Lutherska Bekännelsekyrkan i Finland – <i>Confes- sional Lutheran Church of Finland</i>	4	359
1929	Katolinen kirkko Suomessa – Katolska kyrkan i Finland – <i>Roman Catholic Church in Finland</i>	5	3 794
1929	Suomen vapaa katolinen kirkko – Finlands fria katolska kyrka – <i>Free Catholic</i>	2	124
1936	Suomen Anglikaaninen kirkko – Anglikanska kyrkan i Finland – <i>The Anglican Church in Finland</i>	1	102
1943	Tampereen islamilainen srk – Tammerfors islamitiska församling – <i>Islamic, in Tampere</i>	1	93
1943	Suomen Adventtikirkko – Finlands Adventkyrka – <i>Adventist</i>	2	4 541
1944	Suomen Ruotsalainen Adventtikirkko – Finlands Svenska Adventkyrka – <i>Swedish Adventist</i>	1	199
1945	Jehovan todistajat – Jehovas vittnen – <i>Jehovah's Witnesses</i>	18	12 127
1946	Helsingin juutalainen seurakunta – Judiska församlingen i Helsingfors – <i>Jewish, in Helsinki</i>	1	808
1947	Turun juutalainen srk – Judiska församling i Åbo – <i>Jewish, in Turku</i>	1	166
1948	Myöhempien Aikojen Pyhien Jeesuksen Kristuksen Kirkko – Jesu Kristi Kyrka av Sista Dagars Heliga – <i>The Church of Jesus Christ of Latter Days' Saints</i>	1	2 760
1958	Totuuden ystävät – Sanningens vänner – <i>Friends of Truth</i>	1	–
1963	Suomen Bahà'í yhdyskunta – Bahà'í samfundet för Finland – <i>Bahà'í</i>	20	370
1969	Suomen Kristityhteisö – Kristet Samfund i Finland – <i>Christian Community in Finland</i>	1	38
1979	Suomen Uusapostolinen Kirkko – Finlands nyapostoliska kyrka – <i>New-apostolic</i>	1	24
1980	Suomen ruotsalainen baptistiyhdyskunta – Finlands svenska baptistsamfund – <i>Swedish Baptist</i>	12	797
1983	Luterilainen Sanan Yhdyskunta – Lutherskt – <i>Lutheran</i>	2	136
1984	Ortodoksinen Pyhän Nikolauksen seurakunta – Ortodoxa Heliga Nikolai församling – <i>Orthodox Saint Nicholas' Congregation</i>	1	552
1984	Kristillisten Tekojen Kirkko – Kristliga Gärningarnas kyrka – <i>Church of Christian Works</i>	1	2
1984	Krishna-liike, Iskon Suomessa – Krishnarörelsen, Iskon i Finland – <i>International society for Krishna Consciousness</i>	1	9
1986	Jumalan seurakunta – Guds församling – <i>Gods congregation</i>	1	17
1987	Suomen Islamilainen Yhdyskunta – Islamiska Samfundet i Finland – <i>Islamic</i>	1	–
	Olaus Petri; Ruotsinmaalainen luterilainen seurakunta – Rikssvensk luthersk församling – <i>Lutheran Congregation of Sweden</i>	1	1 555

¹⁾ Rekisteröintivuosi tarkoittaa eräissä tapauksissa sitä vuotta, jolloin uusi yhdyskuntajärjestys on rekisteröity, sillä rekisteröintiä ennen uskonnonvapauslain voimaantuloa 1.1.1923 ei tässä ole otettu huomioon.

¹⁾ Registeringsåret avser i vissa fall det år, då den nya samfundsordningen registrerats. Registreringen som gjorts innan religionsfrihetslagen trädde i kraft 1.1.1923 har inte här beaktats.

15. Väkiluku vuosien 1750–1989 lopussa Folkmängd vid utgången av åren 1750–1989 Population at the end of 1750–1989

Maassa asuva väestö. Kreikkalaiskatolinen väestö sisällytti taulukkoon v:sta 1830 alkaen, jolloin se käsitti 25 200 henkeä. Vuodesta 1900 väkilukutietoja korjattu. Vuosien 1961–69 väkiluvut on korjattu vuoden 1970 väestölaskennan perusteella.

Tärkeimmät Suomen alueen muutokset: V. 1809 liitettiin Suomeen Tornionjokilaakson seurakunnat – 18 180 km² ja 11 800 asukasta, v. 1811 Viipurin lääni – 31 423 km² ja 185 000 asukasta ja v. 1920 Petsamo – 10 974 km² ja 1 500 asukasta. Vuoden 1940 rauhansopimuksessa luovutettiin Neuvostoliitolle 35 084 km² ja vuoden 1944 rauhansopimuksessa (pääasiassa sama alue kuin v. 1940 sekä Petsamo) 45 688 km² (koko pinta-ala ilman meriä). Näillä alueilla asunut väestö siirtyi Suomeen.

I landet bosatt befolkning. Den ortodoxa befolkningen ingår i tabellen fr.o.m. år 1830, då den uppgick till 25 200. Folkmängden har reviderats fr.o.m. år 1900. Folkmängden för åren 1961–69 har reviderats på basen av 1970 års folkräkning.

De viktigaste förändringarna i Finlands område: År 1809 införlivades med Finland församlingarna i Torne älvdal – 18 180 km² och 11 800 invånare, år 1811 Viborgs län – 31 423 km² och 185 000 invånare, och år 1920 Petsamo – 10 974 km² och 1 500 invånare. Genom fredsfördraget av år 1940 avträdde till Sovjetunionen 35 084 km² och 1944 (huvudsakligen samma område som år 1940 jämte Petsamo) 45 688 km² (hela arealen utan hav). Befolkningen i dessa områden överflyttade till Finland.

Resident population. The Greek-Orthodox population is included since 1830, at which time it numbered 25 200 persons. The population figures have been corrected since 1900. The population figures for 1961–69 have been corrected on the basis of the 1970 population census.

The most important changes in the area of Finland: In 1809 the parishes of the Tornio river basin, 18 180 km² and 11 800 inhabitants, were incorporated into Finland; in 1811 the province of Viipuri, 31 423 km² and 185 000 inhabitants; and in 1920 Petsamo, 10 974 km² and 1 500 inhabitants. In the peace treaty of 1940 Finland ceded to the Soviet Union 35 084 km² and in the peace treaty of 1944 (in the main the same territory as in 1940 and besides Petsamo) 45 688 km² (total area excl. seas). The population of these areas moved to Finland.

Vuosi År Year	Väkiluku Folkmängd Population		Kaupungit ¹⁾ Städer ¹⁾ Urban municipalities ¹⁾		Muut kunnat Övriga kommuner Rural municipalities		Naisia 1 000 miestä kohti Kvinnor per 1 000 män Females per 1 000 males			
	Koko maa Hela landet Whole country						Koko maa Hela landet Whole country	Kaupungit ¹⁾ Städer ¹⁾ Urban municipalities ¹⁾	Muut kunnat Övriga kommuner Rural municipalities	
	Ms	M	Ms	% ²⁾	Ms	% ²⁾				
1750	421 500	200 600	1 101
1760	491 100	236 400	1 077
1770	561 000	273 300	1 052
1780	663 900	325 400	1 040
1790	705 600	340 900	1 070
1800	832 700	405 000	46 600	5,6	786 100	94,4	1 056
1810	863 300	414 100	40 900	4,7	822 400	95,3	1 085
1820	1 177 600	567 200	63 400	5,4	1 114 200	94,6	1 076	1 154	1 072	..
1830	1 372 100	663 600	76 500	5,6	1 295 600	94,4	1 068	1 149	1 066	..
1840	1 445 600	700 300	84 600	5,8	1 361 000	94,2	1 064	1 048	1 070	..
1850	1 636 900	796 200	105 500	6,4	1 531 400	93,6	1 056	991	1 061	..
1860	1 746 700	849 000	110 300	6,3	1 636 400	93,7	1 057	1 101	1 054	..
1870	1 768 800	860 400	132 000	7,5	1 636 800	92,5	1 056	1 111	1 051	..
1880	2 060 800	1 008 300	174 300	8,5	1 886 500	91,5	1 044	1 114	1 038	..
1890	2 380 100	1 171 500	236 800	9,9	2 143 300	90,1	1 032	1 124	1 022	..
1900	2 655 900	1 310 600	333 400	12,5	2 322 600	87,5	1 026	1 134	1 012	..
1910	2 943 400	1 444 500	432 200	14,7	2 511 200	85,3	1 038	1 182	1 011	..
1920	3 147 600	1 533 100	507 400	16,1	2 640 200	83,9	1 053	1 234	1 022	..
1930	3 462 700	1 688 800	715 000	20,6	2 747 700	79,4	1 050	1 195	1 017	..
1940	3 695 600	1 792 600	991 700	26,8	2 703 900	73,2	1 062	1 230	1 006	..
1950	4 029 800	1 926 200	1 302 400	32,3	2 727 400	67,7	1 092	1 232	1 032	..
1960	4 446 200	2 142 300	1 707 000	38,4	2 739 200	61,6	1 075	1 186	1 012	..
1970	4 598 300	2 220 000	2 340 300	50,9	2 258 000	49,1	1 071	1 142	1 003	..
1980	4 787 800	2 314 800	2 865 100	59,8	1 922 700	40,2	1 068	1 116	1 001	..
1981	4 812 200	2 327 500	2 881 300	59,9	1 930 900	40,1	1 068	1 114	1 001	..
1982	4 841 700	2 342 900	2 897 100	59,8	1 944 600	40,2	1 067	1 114	1 000	..
1983	4 869 900	2 357 200	2 910 500	59,8	1 959 400	40,2	1 066	1 113	1 000	..
1984	4 893 700	2 369 200	2 923 800	59,7	1 969 900	40,3	1 066	1 113	999	..
1985	4 910 700	2 377 800	2 937 900	59,8	1 972 800	40,2	1 065	1 112	999	..
1986	4 925 600	2 385 900	3 042 900	61,8	1 882 700	38,2	1 065	1 109	997	..
1987	4 938 600	2 392 900	3 052 400	61,8	1 886 200	38,2	1 064	1 108	996	..
1988	4 954 400	2 401 400	3 059 500	61,8	1 894 900	38,2	1 063	1 107	996	..
*1989	4 969 200	2 410 100	3 063 700	61,7	1 905 500	38,3	1 062	1 106	995	..

¹⁾ Ml. kauppalat. 1.1.1977 kauppalat muutettiin kaupungeiksi – Inkl. köpingarna. 1.1.1977 blev köpingarna städer – Incl. 2nd class towns. Jan. 1977 2nd class towns became 1st class towns.

²⁾ % koko väkiluvusta – I % av hela folkmängden – In % of total population.

16. Väkiluku lääneittäin vuosien 1850–1988 lopussa
Folkmängd länsvis vid utgången av åren 1850–1988
Population by province at the end of 1850–1988

Maassa asuva väestö – I landet bosatt befolkning – Resident population.

Vuosi År Year	Lääni – Län – Province											Koko maa Hela landet Whole country	
	Uuden- maan Nylands	Turun- Porin ¹⁾ Åbo- Bborgs ¹⁾	Ahvenan- maa ¹⁾ Åland ¹⁾	Hämeen Tavaste- hus	Kymen ²⁾ Kym- mene ²⁾	Mikkelin S:t Michels	Pohjois- Karjalan ³⁾ Norra Karelen ³⁾	Kuopion Kuopio	Keski- Suomen ⁴⁾ Mellersta Finlands ⁴⁾	Vaasan Vasa	Oulun ⁵⁾ Uleå- borgs ⁵⁾		Lapin ⁶⁾ Lapp- lands ⁶⁾
	1 000												
	Kaikkiaan – Inalles – Total												
1850	160,3	276,3	15,8	152,5	273,0	148,0		196,2		257,8	130,0	27,0	1 636,9
1860	162,4	292,4	15,9	163,3	267,9	157,2		213,0		294,7	146,1	33,8	1 746,7
1870	168,1	275,8	17,9	185,9	271,8	155,1		217,9		297,1	144,3	34,9	1 768,8
1880	202,8	324,2	20,4	221,4	302,0	167,3		256,4		358,5	166,2	41,6	2 060,8
1890	239,4	373,4	22,1	257,8	351,6	180,9		290,7		417,2	196,5	50,5	2 380,1
1900	294,8	420,9	24,8	301,1	415,2	187,9		313,6		429,2	207,3	61,1	2 655,9
1910	364,2	458,7	21,4	338,0	498,1	193,8		328,8		442,6	224,4	73,4	2 943,4
1920	423,3	468,8	20,8	354,3	536,1	199,5		348,7		461,4	249,2	85,5	3 147,6
1930	492,1	498,4	20,1	382,3	606,0	205,2		374,6		490,8	281,5	111,7	3 462,7
1940	592,8	513,3	21,2	413,7	610,2	199,1		390,1		515,9	302,1	137,0	3 695,4
1950	667,5	631,0	21,7	553,3	311,4	241,7		469,1		607,2	359,8	167,1	4 029,8
1960	832,9	660,3	21,0	580,8	337,8	234,6	207,7	270,5	245,0	443,5	407,0	205,1	4 446,2
1970	1 005,2	675,1	20,7	635,7	343,9	219,2	185,3	255,5	238,0	421,4	401,2	197,1	4 598,3
1980	1 128,5	703,0	22,8	664,3	344,3	208,6	176,7	252,1	242,9	432,8	416,9	194,9	4 787,8
1981	1 138,7	705,0	23,0	666,4	343,7	208,5	176,8	252,7	243,7	435,9	421,5	196,3	4 812,2
1982	1 150,8	707,5	23,3	668,9	343,1	208,5	177,2	253,9	244,9	439,2	426,3	198,1	4 841,7
1983	1 162,9	709,9	23,4	672,1	342,4	209,1	177,6	254,8	246,2	442,1	429,5	199,9	4 869,9
1984	1 175,4	712,4	23,6	675,1	341,7	209,3	177,6	255,7	247,4	443,7	430,9	200,9	4 893,7
1985	1 187,9	713,0	23,6	677,8	340,7	209,0	177,6	256,0	247,7	444,4	432,1	200,9	4 910,7
1986	1 200,5	713,9	23,6	680,0	339,0	208,7	177,3	256,2	248,0	444,8	433,0	200,6	4 925,6
1987	1 214,8	714,2	23,8	681,5	337,3	207,9	176,7	255,7	248,4	444,4	433,7	200,2	4 938,6
1988	1 226,3	715,6	24,0	684,4	335,9	207,7	176,2	255,9	249,5	444,1	434,8	199,8	4 954,4
	Kaupungit ⁶⁾ – Städer ⁶⁾ – Urban municipalities ⁶⁾												
1850	27,8	32,4	–	2,6	15,6	2,4		3,0		12,5	8,6	0,6	105,5
1860	29,3	35,7	–	2,9	10,8	2,7		4,7		13,4	10,1	0,7	110,3
1870	35,6	33,5	0,3	10,0	16,1	2,9		7,0		14,2	11,6	0,8	132,0
1880	51,4	39,4	0,4	17,6	20,0	4,0		9,2		17,4	13,6	1,3	174,3
1890	71,8	49,4	0,6	25,1	31,3	5,3		12,8		22,0	17,2	1,9	237,4
1900	105,8	64,3	1,0	42,4	46,4	7,5		17,2		26,9	19,3	2,6	333,4
1910	156,6	76,4	1,1	55,4	45,4	9,8		23,4		37,4	23,4	3,3	432,2
1920	200,0	84,0	1,1	60,3	51,2	10,5		26,9		43,1	26,3	4,0	507,4
1930	274,7	100,1	1,6	95,4	94,8	15,0		41,8		48,9	32,4	10,3	715,0
1940	363,8	121,3	2,6	149,8	131,9	25,2		50,9		77,8	39,4	29,0	991,7
1950	441,4	187,0	3,3	232,8	116,5	44,0		68,6		115,2	53,4	40,2	1 302,4
1960	548,7	236,1	6,7	299,4	167,9	56,0	34,8	73,1	51,9	94,5	77,8	60,1	1 707,0
1970	746,5	342,5	8,5	370,7	199,9	69,9	54,6	117,6	85,6	139,8	137,8	66,9	2 340,3
1980	926,0	425,6	9,6	418,4	235,0	86,4	85,8	131,0	94,1	187,8	174,7	90,6	2 865,0
1981	933,9	427,2	9,6	419,4	234,7	86,9	86,1	131,9	94,3	188,8	177,0	91,5	2 881,3
1982	943,1	427,8	9,7	419,9	234,2	87,4	86,2	132,9	94,6	189,9	178,9	92,5	2 897,1
1983	951,5	428,3	9,7	420,7	233,6	87,9	86,4	133,8	94,7	190,7	179,9	93,3	2 910,5
1984	960,3	428,9	9,8	421,8	232,9	88,3	86,5	134,5	95,1	191,2	180,6	93,9	2 923,8
1985	969,5	428,5	9,8	422,7	232,1	90,8	86,5	135,6	95,5	191,1	181,5	94,3	2 937,9
1986	978,8	437,8	9,9	432,6	230,7	90,9	86,4	136,1	127,3	222,8	195,4	94,2	3 042,9
1987	989,9	437,6	10,0	432,8	229,4	90,7	85,9	136,2	127,5	222,4	195,9	94,0	3 052,3
1988	997,5	437,5	10,1	433,7	228,1	90,7	85,4	136,7	128,1	222,0	196,0	93,8	3 059,5

¹⁾ Ahvenanmaan maakunta kuului Turun-Porin lääniin vuoteen 1918 asti – ²⁾ Ennen vuotta 1945 Viipurin lääni – ³⁾ Erotettiin kokonaisuudessaan Kuopion läänistä 1.3.1960 – ⁴⁾ Keski-Suomen lääni muodostettiin 1.3.1960 osista Hämeen, Mikkelin, Kuopion ja Vaasan läänistä – ⁵⁾ Lapin lääni kuului Oulun lääniin vuoteen 1938 asti – ⁶⁾ Katso alaviite 1, s. 38.

¹⁾ Landskapet Åland tillhörde Åbo-Björneborgs län till år 1918 – ²⁾ Före år 1945 Viborgs län – ³⁾ Avskildes i sin helhet från Kuopio län 1.3.1960 – ⁴⁾ Mellersta Finlands län som bildades 1.3.1960 omfattar delar av Tavastehus, S:t Michels, Kuopio och Vasa län – ⁵⁾ Lapplands län tillhörde Uleåborgs län till år 1938 – ⁶⁾ Se not 1, s. 38.

¹⁾ The province of Ahvenanmaa was a part of the province of Turku-Pori until 1918 – ²⁾ Before 1945 the province of Viipuri – ³⁾ Separated from the province of Kuopio on 1 March, 1960 – ⁴⁾ The province of Keski-Suomi was composed of parts of the provinces of Häme, Mikkelin, Kuopio and Vaasa on 1 March, 1960 – ⁵⁾ The province of Lappi was a part of the province of Oulu until 1938 – ⁶⁾ See note 1, p. 38.

17. Väkiluku lääneittäin vuosien 1980 ja 1988 lopussa
Folkmängd länsvis vid utgången av åren 1980 och 1988
Population by province at the end of 1980 and 1988

Läni <i>Province</i>	1980			1988			Naisia 1 000 miestä kohti Kvinnor per 1 000 män <i>Females per 1 000 males</i>	Län
	Yhteensä Summa <i>Total</i>	Miehiä Män <i>Males</i>	Naisia Kvinnor <i>Females</i>	Yhteensä Summa <i>Total</i>	Miehiä Män <i>Males</i>	Naisia Kvinnor <i>Females</i>		
Koko maa <i>Whole country</i>	4 787 778	2 314 843	2 472 935	4 954 359	2 401 368	2 552 991	1 063	Hela landet
Uudenmaan	1 128 491	529 630	598 861	1 226 344	580 749	645 595	1 112	Nylands
Turun-Porin	703 046	338 653	364 393	715 608	345 372	370 236	1 072	Åbo-B:borgs
Ahvenanmaa	22 783	11 274	11 509	24 045	11 792	12 253	1 039	Åland
Hämeen	664 319	316 994	347 325	684 431	328 103	356 328	1 086	Tavastehus
Kymen	344 352	167 768	176 584	335 922	163 904	172 018	1 050	Kymmene
Mikkelin	208 586	102 042	106 544	207 675	101 392	106 283	1 048	S:t Michels
Pohjois- Karjalan	176 650	87 653	88 997	176 189	86 947	89 242	1 026	Norra Karels
Kuopion	252 065	123 227	128 838	255 893	125 208	130 685	1 044	Kuopio
Keski- Suomen	242 904	119 420	123 484	249 504	122 721	126 783	1 033	Mellersta Finlands
Vaasan	432 799	211 467	221 332	444 060	217 683	226 377	1 040	Vasa
Oulun	416 893	208 510	208 383	434 847	217 002	217 845	1 004	Uleåborgs
Lapin	194 890	98 205	96 685	199 841	100 495	99 346	989	Lapplands
Kaupungit <i>Urban municipi- palities</i>	2 865 063	1 354 342	1 510 721	3 059 514	1 452 002	1 607 512	1 107	Städer
Uudenmaan	925 950	429 313	496 637	997 465	466 396	531 069	1 139	Nylands
Turun-Porin	425 598	202 110	223 488	437 471	207 773	229 698	1 106	Åbo-B:borgs
Ahvenanmaa	9 553	4 557	4 996	10 077	4 741	5 336	1 125	Åland
Hämeen	418 399	195 847	222 552	433 732	204 089	229 643	1 125	Tavastehus
Kymen	234 971	113 477	121 494	228 068	110 157	117 911	1 070	Kymmene
Mikkelin	86 434	40 943	45 491	90 725	42 757	47 968	1 122	S:t Michels
Pohjois- Karjalan	85 851	41 717	44 134	85 398	41 070	44 328	1 079	Norra Karels
Kuopion	131 029	62 223	68 806	136 672	65 195	71 477	1 096	Kuopio
Keski- Suomen	94 078	44 787	49 291	128 091	61 553	66 538	1 081	Mellersta Finlands
Vaasan	187 833	90 518	97 315	222 012	107 504	114 508	1 065	Vasa
Oulun	174 747	84 495	90 252	196 042	95 020	101 022	1 063	Uleåborgs
Lapin	90 620	44 355	46 265	93 761	45 747	48 014	1 050	Lapplands
Muut kunnat <i>Rural municipalities</i>	1 922 715	960 501	962 214	1 894 845	949 366	945 479	996	Övriga kommuner
Uudenmaan	202 541	100 317	102 224	228 879	114 353	114 526	1 002	Nylands
Turun-Porin	277 448	136 543	140 905	278 137	137 599	140 538	1 021	Åbo-B:borgs
Ahvenanmaa	13 230	6 717	6 513	13 968	7 051	6 917	981	Åland
Hämeen	245 920	121 147	124 773	250 699	124 014	126 685	1 022	Tavastehus
Kymen	109 381	54 291	55 090	107 854	53 747	54 107	1 007	Kymmene
Mikkelin	122 152	61 099	61 053	116 950	58 635	58 315	995	S:t Michels
Pohjois- Karjalan	90 799	45 936	44 863	90 791	45 877	44 914	979	Norra Karels
Kuopion	121 036	61 004	60 032	119 221	60 013	59 208	987	Kuopio
Keski- Suomen	148 826	74 633	74 193	121 413	61 168	60 245	985	Mellersta Finlands
Vaasan	244 966	120 949	124 017	222 048	110 179	111 869	1 015	Vasa
Oulun	242 146	124 015	118 131	238 805	121 982	116 823	958	Uleåborgs
Lapin	104 270	53 850	50 420	106 080	54 748	51 332	938	Lapplands

Lähde - Källa - Source: Väestö: Väestö rakenne kunnittain (TK); SVT VI A Väestö (TK); TK:n väestötalustoittoimisto - Befolkning: Befolkningens sammansättning kommunvis (SC); FOS VI A Befolkning (SC); SC:s byrå för befolkningsstatistik - Population: Structure of Population by Municipality (CSO); ÖSF VI A Population (CSO); Population Statistics Division of CSO

18. Kaupunkien väkiluku vuosien 1815–1988 lopussa
Folkmängd i städerna vid utgången av åren 1815–1988
Population in the urban municipalities at the end of 1815–1988

Maassa asuva väestö. Kauppalat muutettiin kaupungeiksi 1.1.1977. Mikäli kauppaloiden maassa asuvasta väestöstä ei ole saatu tietoja, on käytetty tietoja henkikirjoitetusta väestöstä kymmenvuotiskauden alussa.

I landet bosatt befolkning. Köpingarna blev städer 1.1.1977. I fall uppgifter ej erhållits om den i landet bosatta befolkningen i köpingarna, har den mantalskrivna befolkningen i början av tioårsperioden beaktats.

Resident population. The 2nd cl. towns became 1st cl. towns 1.1.1977. If data on the resident population in 2nd cl. towns have not been available, the data on the population according to domicile registers have been used.

Perustettu ¹⁾ Grundlagt ¹⁾ Year of establ.	Kaupunki ²⁾ Urban municipality	1988	1970	1960	1950	1940	1900	1815	Stad ²⁾
	Yhteensä³⁾ – Total	3 059 514	2 340 308	1 707 049	1 302 427	991 663	333 368	51 769	Summa⁴⁾
1550	Helsinki	489 965	510 352	452 777	369 380	³⁾ 320 330	91 216	4 801	Helsingfors
1779	Tampere	171 068	155 443	127 260	101 143	80 782	36 265	793	Tammerfors
1972 (1963)	Espoo	167 734	96 609						Esbo
1200–1300	Turku	159 917	152 210	124 359	101 824	74 788	38 187	12 550	Åbo
1974 (1972)	Vantaa	151 157							Vanda
1605	Oulu	98 933	84 964	58 197	37 910	28 029	14 947	3 543	Uleåborg
1905 (1878)	Lahti	93 251	88 393	66 802	44 652	27 746	840		Lahtis
1782	Kuopio	79 495	63 766	44 911	33 353	25 157	11 702	1 087	Kuopio
1558	Pori	76 789	73 412	54 103	43 213	21 612	14 917	2 750	Björneborg
1837	Jyväskylä	66 197	57 025	39 636	30 661	10 943	3 031		Jyväskylä
1878	Kotka	57 181	⁴⁾ 55 297	⁴⁾ 52 436	⁴⁾ 43 088	22 123	6 211		Kotka
1649	Lappeenranta	53 762	50 781	³⁾ 33 274	⁵⁾ 27 785	⁵⁾ 21 338	2 265	235	Vilmanstrand
1606	Vaasa	53 440	48 168	42 701	34 999	33 313	14 242	2 602	Vasa
1848	Joensuu	47 089	36 463	28 335	7 947	5 877	3 699		Joensuu
1639	Hämeenlinna	42 760	37 584	28 298	22 354	9 770	5 340	1 668	Tavastehus
1960 (1926)	Hyvinkää	39 808	34 282	20 352	13 199	6 609			Hyvinge
1651	Kajaani	35 940	19 476	14 687	11 042	7 910	1 197	317	Kajana
1620	Kokkola	34 509	20 798	16 195	13 244	8 544	2 466	1 799	Karleby
1971 (1948)	Imatra	34 143	34 410	32 745	28 087				Imatra
1960 (1929)	Rovaniemi	32 942	26 667	21 510	13 382	7 911			Rovaniemi
1960 (1923)	Kouvola	31 890	26 237	18 245	10 556	6 902			Kouvola
1838	Mikkeli	31 795	25 416	19 795	15 895	10 992	3 520		S:t Michel
1442	Rauma	30 460	25 577	21 611	15 406	9 390	4 998	1 701	Raumo
1967 (1951)	Järvenpää	30 094	16 259	12 225	8 069				Järvenpää
1639	Savonlinna	28 469	17 898	14 742	11 589	8 055	2 451	277	Nyslott
1960 (1931)	Seinäjoki	27 233	20 275	15 605	7 462	5 105			Seinäjoki
1970 (1924)	Kerava	27 052	14 348	9 925	8 215	4 698			Kervo
1869	Kemi	25 730	27 288	28 040	23 529	19 039	1 259		Kemi
1977 (1937)	Nokia	25 344	19 354	18 116	15 508	10 066			Nokia
1960 (1922)	Riihimäki	24 862	22 809	20 197	16 718	9 962			Riihimäki
1962 (1929)	Varkaus	24 657	23 944	22 211	17 640	12 029			Varkaus
1891 (1860)	Iisalmi	23 724	20 371	5 994	4 703	3 665	1 512		Iidensalmi
1621	Tornio	22 616	7 224	5 529	3 282	2 065	1 436	1 692	Torneå
1963 (1923)	Valkeakoski	22 242	16 473	14 178	11 749	4 104			Valkeakoski
1973 (1957)	Kuusankoski	21 746	22 242	21 380					Kuusankoski
1960 (1887)	Salo	21 271	17 326	11 008	9 232	7 342	780		Salo
1974 (1966)	Raisio	20 765	14 271						Reso
1346	Porvoo	20 033	16 612	11 875	8 534	7 429	4 929	2 223	Borgå
1652	Pietarsaari	19 957	18 820	14 767	12 414	7 162	2 702	1 103	Jakobstad
1964 (1923)	Forssa	19 905	15 725	10 745	8 920	7 413			Forssa
1977 (1975)	Anjalankoski	19 185							Anjalankoski
1649	Raahe	18 566	7 470	4 942	4 490	3 426	3 017	1 127	Brahestad
1973 (1936)	Liekka	17 888	4 725	4 361	3 502	3 073			Liekka
1839	Heinola	16 256	13 926	10 987	8 572	2 754	1 534	586	Heinola
1965 (1912)	Vammala	15 846	6 394	4 624	1 119	882			Vammala

18. (jatk. – forts. – cont.)

Perustettu ¹⁾ Grundlagt ¹⁾ Year of establ.	Kaupunki ²⁾ Urban municipality	1988	1970	1960	1950	1940	1900	1815	Stad ²⁾
1969 (1926)	Lohja	15 022	12 308	9 033	7 216	5 377			Lojo
1617	Uusikaupunki	14 615	8 045	4 536	4 387	3 288	4 173	1 219	Nystad
1977 (1964)	Lapua	14 538	15 189						Lappo
1962 (1930)	Pieksämäki	14 205	12 633	10 547	7 897	3 375			Pieksämäki
1972 (1967)	Kankaanpää	13 616	12 564						Kankaanpää
1986	Kuhmo	13 085							Kuhmo
1986	Keuruu	12 791							Keuruu
1971 (1965)	Ylivieska	12 780	10 528						Ylivieska
1977 (1969)	Jämsä	12 563	12 526						Jämsä
1973 (1957)	Kemijärvi	12 473	5 765	5 035					Kemijärvi
1977 (1948)	Parainen	11 943	10 670	6 389	5 963				Pargas
1973 (1932)	Äänekoski	11 672	10 440	7 169	5 893	4 247			Äänekoski
1874	Hanko	11 598	9 563	8 149	6 789	4 758	4 723		Hangö
1977 (1966)	Kurikka	11 416	11 205						Kurikka
1546	Tammisaari	11 298	6 617	5 510	4 624	3 713	2 452	1 095	Ekenäs
1443	Naantali	11 115	6 738	2 735	1 938	1 047	907	668	Nådendal
1974 (1876)	Nurmes	11 081	2 583	2 170	1 476	1 066	359		Nurmes
1986	Saarjärvi	10 566							Saarjärvi
1977 (1974)	Alavus	10 558							Alavo
1653	Hamina	10 161	10 948	9 797	7 036	4 452	2 956	860	Fredrikshamn
1891	Maarianhamina	10 077	8 546	6 685	3 273	2 617	1 004		Mariehamn
1977 (1972)	Kokemäki	9 521							Kumo
1977 (1972)	Huittinen	9 502							Vittis
1986	Alajärvi	9 419							Alajärvi
1977 (1968)	Outokumpu	9 340	10 807						Outokumpu
1986	Laitila	9 339							Letala
1977 (1974)	Virrat	9 216							Virtdois
1986	Orivesi	9 169							Orivesi
1649	Kristiinankaupunki	8 971	2 687	2 670	2 872	2 221	2 568	1 165	Kristinestad
1977 (1968)	Harjavalta	8 917	8 195						Harjavalta
1977 (1967)	Suonenjoki	8 796	9 516						Suonenjoki
1977 (1932)	Karkkila	8 662	8 610	4 909	4 468	2 961			Högfors
1745	Loviisa	8 629	6 984	6 569	4 364	3 671	2 491	2 382	Lovisa
1986	Kauhava	8 583							Kauhava
1977 (1930)	Karjaa	8 536	7 730	4 775	4 059	2 465			Karis
1977 (1972)	Parkano	8 530							Parkano
1977 (1967)	Haapajärvi	8 483	7 972						Haapajärvi
1977 (1967)	Oulainen	8 255	7 394						Oulainen
1977 (1858)	Ikaalinen	8 191	734	637	532	304	196		Ikalis
1977 (1946)	Toijala	8 127	7 572	6 938	5 815				Toijala
1986	Jämsänkoski	8 085							Jämsänkoski
1972 (1920)	Kauniainen	7 877	6 219	2 594	2 484	1 843			Grankulla
1620	Uusikaarlepyy	7 820	1 374	1 055	1 126	969	1 019	712	Nykarleby
1973 (1948)	Mänttä	7 788	7 309	6 824	5 904				Mänttä
1986	Ähtäri	7 778							Etseri
1969 (1922)	Loimaa	7 134	6 348	6 053	3 365	2 632			Loimaa
1977 (1932)	Suolahti	6 217	5 603	5 106	4 916	3 723			Suolahti
1986	Kannus	6 007							Kannus
1785	Kaskinen	1 783	1 302	1 484	1 663	1 559	870	432	Kaskö

¹⁾ Perustamisvuosi tarkoittaa vuoteen 1917 asti yleensä sitä vuotta, jona kaupunginoikeudet tai suluissa mainitut kauppalanoikeudet annettiin, vuodesta 1918 alkaen sitä vuotta, jonka alusta lukien kaupungin tai kauppalan perustamispäätös astui voimaan – ²⁾ Katso alaviite 1, s. 38 – ³⁾ Ml. Haaga – ⁴⁾ Ml. Karhula – ⁵⁾ Ml. Lauritsala – ⁶⁾ Vuosina 1815, 1900 ja 1940 ml. luovutetut kaupungit ja kauppalat. Ne on lueteltu vuoden 1973 ja sitä aikaisemmissa vuosikirjoissa.

¹⁾ Grundläggningsåret avser t.o.m. 1917 i allmänhet det år då stadsrättigheterna eller köpingsrättigheterna, skrivna inom parentes, givits. Fr.o.m. år 1918 det år då beslutet om stadens eller köpingens grundläggande trätt i kraft – ²⁾ Se not 1, s. 38 – ³⁾ Inkl. Haga – ⁴⁾ Inkl. Karhula – ⁵⁾ Inkl. Lauritsala – ⁶⁾ Åren 1815, 1900 och 1940 inkl. avträdda städer och köpingar. De finns i årsboken för 1973 och tidigare.

19. Väestötiheys lääneittäin vuosien 1850–1988 lopussa
Folktäthet länsvis vid utgången av åren 1850–1988
Density of population in the provinces at the end of 1850–1988

Läni Province	Asukkaita maa-km ² :llä – Invånare per km ² land – Inhabitants per km ² land area											Län
	1988	1985	1980	1970	1960	1950	1940	1930	1920	1900	1850	
Uudenmaan	123,9	120,0	114,5	102,0	84,4	67,5	51,6	43,3	37,1	6,5	14,5	Nylands
Turun-Porin	32,3	32,2	32,1	30,6	30,0	28,7	23,3	22,9	21,6	19,3	11,7	Åbo-B:borgs
Ahvenanmaa	15,8	15,5	15,4	14,0	14,2	14,6	14,3	14,1	14,6			Åland
Hämeen	40,2	39,8	38,7	35,9	35,0	30,0	22,4	21,9	20,3	16,8	9,8	Tavastehus
Kymen ¹⁾	31,2	31,6	32,1	32,1	31,5	29,0	19,0	19,4	17,1	13,2	8,7	Kymmene ¹⁾
Mikkelin	12,7	12,8	12,7	13,3	14,3	13,8	11,4	12,4	12,0	10,9	8,3	S:t Michels
Pohjois-Karjalan	9,9	10,0	9,8	10,3	11,6							Norra Karelens
Kuopion	15,5	15,5	15,1	15,3	16,2	13,1	10,3	10,3	9,6	8,8	5,5	Kuopio
Keski-Suomen	15,4	15,3	14,8	15,1	15,5							Mellersta Finlands
Vaasan	16,8	16,8	16,6	16,1	16,3	15,6	13,2	12,8	12,0	11,2	6,7	Vasa
Oulun	7,6	7,6	7,4	7,1	7,2	6,3	5,2	2,3	2,1	1,7	1,0	Uleåborgs
Lapin	2,1	2,2	2,1	2,1	2,2	1,8	1,2					Laplands
Koko maa Total	16,3	16,1	15,7	15,1	14,6	13,2	10,6	10,1	9,4	8,0	4,9	Hela landet

¹⁾ Ennen vuotta 1945 Viipurin lääni – Före år 1945 Viborgs län – Before 1945 the province of Viipuri.

20. Kunnat asukasmäärän ja väestötiheyden mukaan lääneittäin vuoden 1988 lopussa
Kommuner efter antalet invånare och folktäthet länsvis vid utgången av år 1988
Municipalities by number of inhabitants, density of population and province at the end of 1988

Asukkaita Invånare Inhabitants	Läni – Län – Province												
	Uuden- maan Nylands	Turun- Porin Åbo- Björne- borgs	Ahven- anmaa Lands- kapet Åland	Hämeen Tavas- tehus	Kymen Kym- mene	Mikkelin S:t Michels	Pohjois- Karjalan Norra Karelens	Kuopion Kuopio	Keski- Suomen Mell. Finlands	Vaasan Vasa	Oulun Uleå- borgs	Lapin Lapp- lands	Koko maa Hela landet Whole country
– 499	–	2	6	–	–	–	–	–	–	–	–	–	8
500– 999	–	5	4	–	2	–	1	–	–	–	2	–	14
1 000– 1 999	5	20	3	2	4	5	–	–	7	6	4	3	59
2 000– 3 999	6	29	2	14	2	6	5	8	9	15	16	2	114
4 000– 5 999	5	8	–	7	7	7	2	4	4	12	10	6	72
6 000– 7 999	1	6	–	6	2	5	3	4	3	7	4	4	45
8 000– 9 999	3	11	–	6	1	1	3	2	2	5	5	1	40
10 000–14 999	5	6	1	4	4	2	3	2	4	6	7	2	46
15 000–19 999	2	2	–	3	1	1	1	1	1	3	2	1	18
20 000–	12	5	–	7	5	2	1	3	2	3	2	3	45
Yht. – Summa – Total	39	94	16	49	28	29	19	24	32	57	52	22	461
Asukkaita maa-km ² :llä – Invånare per km ² land – Inhabitants per km ² land area													
– 0,9	–	–	–	–	–	–	–	–	–	–	–	7	7
1,0– 4,9	–	1	4	2	3	2	4	2	6	4	21	11	60
5,0– 9,9	3	20	7	9	6	20	9	13	14	13	17	–	131
10,0–14,9	8	23	2	11	6	3	2	5	3	24	4	1	92
15,0–19,9	4	16	1	6	3	–	1	–	1	6	–	1	39
20,0–24,9	3	9	1	3	2	–	2	–	2	3	4	–	29
25,0–29,9	–	4	–	1	1	–	–	–	–	2	–	–	8
30,0–39,9	4	4	–	1	1	1	–	1	1	–	3	–	16
40,0–49,9	2	3	–	2	–	–	–	1	1	–	–	–	9
50,0–74,9	3	5	–	2	–	–	–	–	1	–	2	–	13
75,0–99,9	–	1	–	4	1	–	–	–	–	1	–	–	7
100,0–	12	8	1	8	5	3	1	2	3	4	1	2	50
Yht. – Summa – Total	39	94	16	49	28	29	19	24	32	57	52	22	461

Lähde – Källa – Source: TK:n väestötillastotoimisto – SC:s byrå för befolkningsstatistik – Population Statistics Division of CSO

21. Kaupungit¹⁾ asukasmääräryhmittäin sekä niiden väkiluku vuosien 1950–1988 lopussa
Städer¹⁾ grupperade efter invånarantal samt deras folkmängd vid utgången av åren 1950–1988
Urban municipalities¹⁾ by number of inhabitants and their population at the end of 1950–1988

Asukkaita Invånare Inhabitants	Kaupunkeja – Städer Urban municipalities				Väkiluku – Folkmängd – Population				%			
	1950 ²⁾	1960	1970	1988	1950 ²⁾	1960	1970	1988	1950 ²⁾	1960	1970	1988
Yht. - S.ma - Total	65	67	78	94	1 302 427	1 707 049	2 340 308	3 059 514	100,0	100,0	100,0	100,0
- 4 999 ..	20	13	6	1	62 643	41 492	13 405	1 783	4,8	2,4	0,6	0,1
5 000– 9 999 ..	16	16	21	27	119 464	110 705	155 814	226 892	9,2	6,5	6,6	7,4
10 000–19 999 ..	16	16	23	28	225 266	225 364	330 306	384 776	17,3	13,2	14,1	12,6
20 000–49 999 ..	10	16	18	25	322 707	445 990	507 828	727 174	24,8	26,1	21,7	23,8
50 000–99 999 ..	—	3	7	8	—	179 102	514 950	579 048	—	10,5	22,0	18,9
100 000–	3	3	3	5	572 347	704 396	818 005	1 139 841	43,9	41,3	35,0	37,3

¹⁾ Katso alaviite 1, s. 38 – Se not 1, s. 38 – See note 1, p. 38. –²⁾ Ml. Järvenpää ja Karhula, jotka perustettiin 1.1.1951 – Inkl. Järvenpää och Karhula, vilka grundades 1.1.1951 – Incl. Järvenpää and Karhula which were established on Jan. 1st, 1951.

Lähde – Källa – Source: TK:n väestötillastointisto – SC:s byrå för befolkningsstatistik – Population Statistics Division of CSO

22. Kunnat virkakielen mukaan, sekä väestö kielen mukaan vuoden 1988 lopussa
Kommuner efter ämbetspråk samt befolkning efter språk vid utgången av år 1988
Municipalities by official language and population by language at the end of 1988

Virkakieli ¹⁾ ja lääni Ämbetspråk ¹⁾ och län Official language ¹⁾ and province	Kunnat – Kommuner Municipalities			Väestö – Befolkning – Population			
	Yh- teensä Summa Total	Kaupun- keja Städer Urban	Muita kuntia Övriga komm. Rural	Yhteensä Summa Total	Kieli – Språk – Language		
					Suomi Finska Finnish	Ruotsi Svenska Swedish	Muu Övrigt Other
Koko maa – Hela landet – Whole country	461	94	367	4 954 359	4 638 941	297 155	18 263
I. Suomenkieliset kunnat – Finskspråkiga kommuner – Official language is Finnish	396	76	320	3 566 037	3 546 115	11 973	7 949
Uudenmaan – Nylands	17	5	12	240 945	237 142	2 959	844
Turun-Porin – Åbo-Björneborgs	84	15	69	530 886	527 155	2 934	797
Hämeen – Tavastehus	49	11	38	684 431	680 417	2 346	1 668
Kymen – Kymmene	27	7	20	330 547	328 407	1 349	791
Mikkelin – S:t Michels	29	4	25	207 675	207 184	235	256
Pohjois-Karjalan – Norra Kare lens	19	4	15	176 189	175 836	104	249
Kuopion – Kuopio	24	4	20	255 893	255 333	228	332
Keski-Suomen – Mellersta Finlands	32	7	25	249 504	248 741	324	439
Vaasan – Vasa	41	8	33	255 279	254 309	799	171
Oulun – Uleåborgs	52	7	45	434 847	433 899	442	506
Lapin – Lapplands	22	4	18	199 841	197 692	253	1 896
II. Kaksikieliset kunnat – Tvåspråkiga kommuner – Two official languages	41	17	24	1 338 974	1 090 111	238 756	10 107
Uudenmaan – Nylands	22	9	13	985 399	839 034	137 473	8 892
Turun-Porin – Åbo-Björneborgs	7	2	5	182 810	159 165	22 750	895
Kymen – Kymmene	1	—	1	5 375	4 671	694	10
Vaasan – Vasa	11	6	5	165 390	87 241	77 839	310
A. Suomi enemmistön kielenä – Majoritetens språk finska – Finnish-speaking majority	21	11	10	1 194 516	1 047 988	136 691	9 837
Uudenmaan – Nylands	15	7	8	938 633	824 177	105 672	8 784
Turun-Porin – Åbo-Björneborgs	2	1	1	160 776	151 655	8 274	847
Kymen – Kymmene	1	—	1	5 375	4 671	694	10
Vaasan – Vasa	3	3	—	89 732	67 485	22 051	196
B. Ruotsi enemmistön kielenä – Majoritetens språk svenska – Swedish-speaking majority	20	6	14	144 458	42 123	102 065	270
Uudenmaan – Nylands	7	2	5	46 766	14 857	31 801	108
Turun-Porin – Åbo-Björneborgs	5	1	4	22 034	7 510	14 476	48
Vaasan – Vasa	8	3	5	75 658	19 756	55 788	114
III. Ruotsinkieliset kunnat – Svenskspråkiga kommuner – Official language is Swedish	24	1	23	49 348	2 715	46 426	207
Turun-Porin – Åbo-Björneborgs	3	—	3	1 912	146	1 763	3
Ahvenanmaa – Åland	16	1	15	24 045	1 086	22 815	144
Vaasan – Vasa	5	—	5	23 391	1 483	21 848	60

¹⁾ Ks. alaviite 1, s. 45 – Se not 1, s. 45 – See note 1, p. 45.

Lähde – Källa – Source: Suomen asetuskoelma; TK:n väestötillastointisto – Finlands författningssamling; SC:s byrå för befolkningsstatistik – The statute book of Finland; Population Statistics Division of CSO

23. Väestö iän ja kielen mukaan lääneittäin vuoden 1988 lopussa
Folkmängd efter ålder och språk länsvis vid utgången av år 1988
Population by age, language and province at the end of 1988

Lääni Län Province	Yhteensä Summa Total	Ikä – Ålder – Age					
		–6	7–15	16–18	19–64	65–74	75–
Koko väestö – Hela befolkningen – Whole population							
Koko maa – Hela landet – Whole country	4 954 359	444 647	571 859	182 868	3 104 044	378 128	272 813
Uudenmaan – Nylands	1 226 344	109 980	132 741	41 380	803 977	78 232	60 034
Turun-Porin – Åbo-Björneborgs	715 608	60 422	79 847	26 038	443 913	59 697	45 691
Ahvenanmaa – Åland	24 045	2 065	2 574	942	14 423	2 223	1 818
Hämeen – Tavastehus	684 431	57 620	75 039	24 982	430 347	55 637	40 806
Kymen – Kymmene	335 922	26 460	36 620	12 402	210 978	28 595	20 867
Mikkelin – S:t Michels	207 675	17 087	22 993	7 740	128 762	18 191	12 902
Pohjois-Karjalan – Norra Karelen	176 189	16 112	20 402	6 380	108 730	14 503	10 062
Kuopion – Kuopio	255 893	23 165	29 964	9 621	158 555	20 458	14 130
Keski-Suomen – Mellersta Finland	249 504	22 773	29 531	9 316	154 676	19 982	13 226
Vaasan – Vasa	444 060	42 254	56 519	17 914	261 937	38 396	27 040
Oulun – Uleåborgs	434 847	47 103	60 164	17 940	262 456	28 931	18 253
Lapin – Lapplands	199 841	19 606	25 465	8 213	125 290	13 283	7 984
Prosenttia – I procent – Percent							
Koko maa – Hela landet – Whole country	100,0	9,0	11,5	3,7	62,7	7,6	5,5
Uudenmaan – Nylands	100,0	9,0	10,8	3,4	65,6	6,4	4,9
Turun-Porin – Åbo-Björneborgs	100,0	8,4	11,2	3,6	62,0	8,3	6,4
Ahvenanmaa – Åland	100,0	8,6	10,7	3,9	60,0	9,2	7,6
Hämeen – Tavastehus	100,0	8,4	11,0	3,6	62,9	8,1	6,0
Kymen – Kymmene	100,0	7,9	10,9	3,7	62,8	8,5	6,2
Mikkelin – S:t Michels	100,0	8,2	11,1	3,7	62,0	8,8	6,2
Pohjois-Karjalan – Norra Karelen	100,0	9,1	11,6	3,6	61,7	8,2	5,7
Kuopion – Kuopio	100,0	9,1	11,7	3,8	62,0	8,0	5,5
Keski-Suomen – Mellersta Finland	100,0	9,1	11,8	3,7	62,0	8,0	5,3
Vaasan – Vasa	100,0	9,5	12,7	4,0	59,0	8,6	6,1
Oulun – Uleåborgs	100,0	10,8	13,8	4,1	60,4	6,7	4,2
Lapin – Lapplands	100,0	9,8	12,7	4,1	62,7	6,6	4,0
Ruotsinkielisiä – Svenskspråkiga – Swedish-speaking							
Koko maa – Hela landet – Whole country	297 155	23 372	30 632	10 654	172 225	32 106	28 166
Uudenmaan – Nylands	140 432	10 243	13 132	4 587	82 672	15 363	14 435
Turun-Porin – Åbo-Björneborgs	27 447	2 027	2 711	927	15 776	3 073	2 933
Ahvenanmaa – Åland	22 815	2 009	2 490	924	13 488	2 141	1 763
Vaasan – Vasa	100 486	8 711	11 811	4 042	56 639	10 863	8 420
Muut läänit – Övriga län – Other provinces	5 975	382	488	174	3 650	666	615
Prosenttia – I procent – Percent							
Koko maa – Hela landet – Whole country	100,0	7,9	10,3	3,6	58,0	10,8	9,5
Uudenmaan – Nylands	100,0	7,3	9,4	3,3	58,9	10,9	10,3
Turun-Porin – Åbo-Björneborgs	100,0	7,4	9,9	3,4	57,5	11,2	10,7
Ahvenanmaa – Åland	100,0	8,8	10,9	4,0	59,1	9,4	7,7
Vaasan – Vasa	100,0	8,7	11,8	4,0	56,4	10,8	8,4
Muut läänit – Övriga län – Other provinces	100,0	6,4	8,2	2,9	61,1	11,1	10,3

Lähde – Källa – Source: TK:n väestötietojärjestelmä – SC:s byrå för befolkningsstatistik – Population Statistics Division of CSO

22. (jatk. – forts. – cont.)

¹⁾ Kunnan virkakieli: Valtioneuvoston 30.12.1982 tekemän päätöksen mukaan (voimassa v. 1982–1993).

Kunta on virkakieltään yksikielinen, jos siinä on ainoastaan samankielisiä asukkaita tai jos siinä asuvien toiskielisten luku on pienempi kuin 8 prosenttia asukkaiden koko määrästä. Kunta on kaksikielinen, jos toiskielisten luku nousee 8 prosenttiin tai on vähintään 3 000, mutta kaksikielinen kunta muutetaan yksikieliseksi vasta kun toiskielisten luku on alentunut 6 prosenttiin.

²⁾ Kommunens ämbetspråk: Enligt statsrådets beslut av 30.12.1982 (gällande för åren 1982–1993).

Kommun är till ämbetspråket enspråkig, om i kommunen endast finns invånare med samma språk eller om antalet av dem som tillhör landets andra språkgrupp understiger 8 procent av hela folkmängden. Kommun är tvåspråkig om antalet av vilka tillhör den andra språkgruppen stiger till 8 procent eller uppgår till minst 3 000, men tvåspråkig kommun får inte förklaras enspråkig, om ej antalet av dem som tillhör den andra språkgruppen sjunkit till 6 procent.

³⁾ Official language of municipalities: According to decision of the Council of State at 30. Dec. 1982 (in force 1982–1993).

24. (jatk. – forts. – cont.)

Lääni ja kunta ⁶⁾ Län och kommun ⁶⁾ Province and municipality 1.1.1990	Taa- jama- aste ¹⁾ Tät- orts- grad ¹⁾ Degree of ur- ban- iza- tion ¹⁾	Maa- pinta- ala Land- areal Lang area km ²	Maassa asuva väestö 31.12.1988 I landet bosatt befolkning 31.12.1988 Resident population 31.12.1988							
			Kaikkiaan Inalles Total	Maa km ² a kohti Per km ² land Per km ² land area	Ikä – Ålder – Age			65–		
					0–14	15–64	%			
		1.1.1990								
Keuruu	6	1 261,7	12 791	10,1	2 387	18,7	8 423	65,8	1 981	15,5
Saarjärvi	4	867,6	10 566	11,9	2 049	19,4	6 962	65,9	1 555	14,7
Suolahti	9	58,2	6 217	106,6	1 307	21,0	4 240	68,2	670	10,8
Äänekoski	7	301,1	11 672	38,8	2 315	19,8	8 116	69,5	1 241	10,6
Muut kunnat – Övriga kommuner	5	12 554,2	121 413	9,7	24 580	20,2	79 768	65,7	17 065	14,1
Hankasalmi	3	574,8	6 104	10,6	1 088	17,8	3 859	63,2	1 157	19,0
Joutsa	5	470,5	4 518	9,6	740	16,4	2 946	65,2	832	18,4
Jyväskylä mlk – Jyväskylä lk	7	449,3	27 426	61,0	6 057	22,1	18 814	68,6	2 555	9,3
Kannonkoski	3	448,2	1 983	4,4	330	16,6	1 274	64,2	379	19,1
Karstula	4	890,8	5 577	6,3	1 073	19,2	3 689	66,1	815	14,6
Kinnula	4	460,9	2 311	5,0	558	24,1	1 453	62,9	300	13,0
Kivijärvi	4	485,1	2 050	4,2	473	23,1	1 303	63,6	274	13,4
Konginkangas	3	298,6	1 581	5,3	286	18,1	1 028	65,0	267	16,9
Konnevesi	3	514,7	3 463	6,7	583	16,8	2 239	64,7	641	18,5
Korpilahti	4	617,1	4 968	8,0	920	18,5	3 155	63,5	893	18,0
Kuhmoinen	4	661,9	3 438	5,2	530	15,4	2 097	61,0	811	23,6
Kyyjärvi	4	449,2	1 953	4,3	412	21,1	1 228	62,9	313	16,0
Laukaa	5	652,1	15 194	23,3	3 500	23,0	9 951	65,5	1 743	11,5
Leivonmäki	3	380,8	1 347	3,5	215	16,0	866	64,3	266	19,7
Luhanka	3	215,0	1 185	5,5	155	13,1	789	66,6	241	20,3
Multia	3	734,7	2 420	3,3	391	16,2	1 580	65,3	449	18,6
Muurame	7	147,1	6 123	41,6	1 492	24,4	4 112	67,2	519	8,5
Petäjävesi	4	458,0	3 758	8,2	684	18,2	2 447	65,1	627	16,7
Pihlpuudas	3	1 076,9	5 758	5,3	1 132	19,7	3 742	65,0	884	15,4
Pylkönmäki	2	366,9	1 319	3,6	251	19,0	825	62,5	243	18,4
Sumiainen	3	230,2	1 421	6,2	278	19,6	885	62,3	258	18,2
Säynätsalo	9	9,0	3 422	380,2	736	21,5	2 296	67,1	390	11,4
Toivakka	3	363,4	2 445	6,7	451	18,4	1 571	64,3	423	17,3
Uluraainen	3	349,4	2 878	8,2	606	21,1	1 881	64,7	411	14,3
Viitasari	4	1 249,7	8 771	7,0	1 639	18,7	5 758	65,6	1 374	15,7
Vaasan lääni – Vasa län	6	26 416,5	444 060	16,8	93 162	21,0	285 462	64,3	65 436	14,7
Kaupungit – Städer	8	6 605,7	222 012	33,6	45 561	20,5	146 307	65,9	30 144	13,6
▼ Vaasa – Vasa	9	183,2	53 440	291,7	10 032	18,8	36 094	67,5	7 314	13,7
Alajärvi	3	738,7	9 419	12,7	2 345	24,9	5 795	61,5	1 279	13,6
Alavus (– Alavo)	5	790,0	10 558	13,4	2 231	21,1	6 839	64,8	1 488	14,1
Kannus	6	407,9	6 007	14,7	1 480	24,6	3 696	61,5	831	13,8
▼ Kaskinen – Kaskö	9	10,1	1 783	176,5	403	22,6	1 134	63,6	246	13,8
Kauhava	6	482,9	8 583	17,8	1 842	21,5	5 456	63,6	1 285	15,0
▼ Kokkola – Karleby	9	370,9	34 509	93,0	7 540	21,8	23 328	67,6	3 641	10,5
☉ Kristiinankaupunki – Kristinestad	6	679,3	8 971	13,2	1 648	18,4	5 657	63,1	1 666	18,6
Kurikka	5	463,1	11 416	24,7	2 355	20,6	7 381	64,7	1 680	14,7
Lapua – Lappo	6	737,5	14 538	19,7	3 021	20,8	9 084	62,5	2 433	16,7
☉ Pietarsaari – Jakobstad	9	87,4	19 957	228,3	3 776	18,9	13 378	67,0	2 803	14,0
☉ Seinäjoki	9	128,9	27 233	211,3	5 649	20,7	18 790	69,0	2 794	10,3
☉ Uusikaarlepyy – Nykarleby	5	721,9	7 820	10,8	1 614	20,6	4 747	60,7	1 459	18,7
Ähtäri – Etsjeri	5	803,9	7 778	9,7	1 625	20,9	4 928	63,4	1 225	15,7
Muut kunnat – Övriga kommuner	5	19 810,8	222 048	11,2	47 601	21,4	139 155	62,7	35 292	15,9
Alahärmä	5	354,2	5 487	15,5	1 193	21,7	3 361	61,3	933	17,0
Evijärvi	3	356,9	3 398	9,5	739	21,7	2 169	63,8	480	14,4

Ruotsinkielisiä Svenskspråkiga	Syntyneiden enemmys Födelse- överskott Excess of births 1987	Kokonais- muutos Total- förändring Total change 1988	Keskiaste Mellan- nivå Higher secondary education	Korkeaste Högre nivå Higher education	Työllinen työvoima, % Sysselsatt arbetskraft, % Employed labour force, %	Elinkeinorakenne, % ⁴⁾ Näringsstruk- tur, % ⁴⁾ Industrial structure, % ⁴⁾	Asuntokuntia Bostadshusll Household-dwelling units											
							Väestönmuutokset Befolkningsföränd- ringar Population changes			Koulutusaste 31.12.1988 ^{2),3)} Utbildningsnivå 31.12.1988 ^{2),3)} Level of education 31.12.1988 ^{2),3)}			Maa- jama- talous ³⁾ Indus- try (TOL 1)			Palvelut Tjänster Services (TOL 6)		
							%	%	%	1987	1988	1987	1988					
13	0,1	7	-161	-1,2	4 281	587	12,4	28,5	56,3	5 038								
4	0,0	1	-16	-0,2	3 209	449	20,4	24,6	50,6	3 946								
5	0,1	34	-5	-0,1	1 910	264	44,2	2,2	38,7	57,5								
20	0,2	47	115	1,0	3 823	548	45,4	5,6	45,5	46,6								
102	0,1	-78	534	0,4	35 986	5 522	42,3	18,8	28,2	49,1								
4	0,1	-43	1	0,0	1 759	207	38,7	32,1	22,8	40,5								
1	0,0	-23	-50	-1,1	1 320	150	42,6	26,1	19,1	40,7								
49	0,2	92	324	1,2	9 121	1 838	46,3	3,4	34,0	69,3								
1	0,0	-2	-30	-1,5	464	55	36,4	32,8	20,5	41,5								
2	0,0	-25	1073	-0,1	1 573	185	40,6	26,5	24,6	42,8								
1	0,0	17	-13	-0,6	527	53	33,9	36,2	22,4	33,0								
1	0,0	8	2	0,1	538	59	38,0	27,0	22,6	44,0								
1	0,1	-12	-16	-1,0	427	33	36,6	27,1	29,8	38,9								
4	0,0	-22	-18	-0,5	941	122	40,9	36,1	17,6	41,5								
1	0,1	20	24	0,5	1 341	215	39,2	28,9	22,3	44,8								
3	0,1	-41	-43	-1,2	897	130	38,2	29,2	23,2	43,5								
2	0,1	-8	-19	-1,0	461	46	39,8	33,0	27,3	34,1								
10	0,1	28	210	1,4	4 767	711	43,8	13,1	34,7	49,4								
2	0,1	-4	-36	-2,6	345	40	38,5	31,5	21,6	40,3								
2	0,1	0	-31	-2,6	272	33	40,9	41,4	14,9	36,0								
2	0,1	-19	-49	-2,0	709	77	41,1	31,5	25,6	37,1								
4	0,1	33	133	2,2	2 028	444	47,0	5,3	33,2	52,3								
5	0,1	-3	21	0,6	1 152	165	41,2	22,9	31,4	49,0								
1	0,0	-19	-60	-1,0	1 551	161	39,5	34,5	16,6	44,5								
-	-	-6	-24	-1,8	322	29	36,3	36,9	18,2	34,2								
-	-	-16	44	3,2	367	45	38,5	35,8	19,8	40,8								
-	-	23	108	3,3	1 068	213	45,1	0,3	45,8	51,4								
-	-	-4	43	1,8	651	99	40,1	25,9	19,8	49,1								
-	-	-6	53	1,9	787	80	41,6	28,8	25,8	41,4								
8	0,1	-6	-36	-0,4	2 598	332	42,4	23,9	24,9	47,3								
100 486	22,6	1 414	-345	-0,1	133 487	21 705	44,6	18,1	30,3	48,5								
45 574	20,5	989	-374	-0,2	70 670	13 407	45,7	9,2	32,3	55,7								
14 485	2,1	214	-297	-0,6	18 807	4 529	48,7	1,0	34,4	62,5								
8	0,1	46	97	1,0	2 479	304	38,6	25,4	28,0	43,0								
7	0,1	61	-49	-0,5	1 328	365	42,0	22,5	31,0	43,3								
17	0,3	56	-22	-0,4	3 755	209	43,2	20,8	30,5	45,2								
518	29,1	7	-33	-1,8	532	86	45,9	3,2	49,3	45,9								
16	0,2	11	23	0,3	2 564	371	43,2	19,7	27,1	49,5								
7 048	20,4	189	-90	-0,3	10 721	1 899	45,5	3,3	35,6	58,6								
5 168	57,6	32	-28	-0,3	2 274	415	44,8	21,1	24,7	49,5								
13	0,1	33	-47	-0,4	3 573	425	43,1	16,0	40,1	40,5								
5	0,0	13	-89	-0,6	4 273	681	42,2	19,4	32,5	42,9								
11 071	55,5	71	-161	-0,8	5 913	1 315	46,2	2,3	42,0	53,7								
59	0,2	208	396	1,5	10 295	2 145	49,5	2,2	23,9	72,0								
7 151	91,4	49	-41	-0,5	2 100	326	46,3	39,9	20,0	36,2								
8	0,1	-1	-33	-0,4	2 476	337	41,7	16,3	27,6	52,3								
54 912	24,7	425	29	0,0	62 817	8 298	43,5	27,5	28,1	40,8								
42	0,8	11	-63	-1,1	1 558	184	43,4	33,7	26,9	36,3								
48	1,4	-3	-2	-0,1	859	112	41,7	34,6	24,8	35,8								

24. (jatk. – forts. – cont.)

Lääni ja kunta ⁶⁾ Län och kommun ⁶⁾ <i>Province and municipality</i> 1.1.1990	Taa- jama- aste ¹⁾ Tät- orts- grad ¹⁾ <i>Degree</i> <i>of</i> <i>urban-</i> <i>ization</i> ¹⁾	Maa- pinta- ala Land- areal <i>Land area</i> km ²	Maassa asuva väestö 31.12.1988 I landet bosatt befolkning 31.12.1988 <i>Resident population 31.12.1988</i>			Ikä – Alder – Age				
			Kaikkiaan Inalles <i>Total</i>	Maa km ² a kahti Per km ² land area	0–14		65–			
					%	%	%			
Raahe – Brahestad	8	268,5	18 566	69,1	4 677	25,2	12 483	67,2	1 406	7,6
Ylivieska	7	566,3	12 780	22,6	3 188	24,9	8 144	63,7	1 448	11,3
Muut kunnat – Övriga kommuner	5	48 356,0	238 805	4,9	58 331	24,4	152 885	64,0	27 589	11,6
Alavieska	4	250,6	3 023	12,1	705	23,3	1 886	62,4	432	14,3
Haapavesi	5	1 048,5	7 967	7,6	2 036	25,6	5 007	62,8	924	11,6
Hailuoto – Karlö	4	195,1	944	4,8	174	18,4	579	61,3	191	20,2
Haukipudas	9	430,6	13 398	31,1	3 578	26,7	8 725	65,1	1 095	8,2
Hyytiälä	4	1 422,7	4 142	2,9	822	19,8	2 803	67,7	517	12,5
Ii (– Ijo)	6	618,6	5 633	9,1	1 333	23,7	3 551	63,0	749	13,3
Kajaja	7	665,4	9 312	14,0	2 336	25,1	5 835	62,7	1 141	12,3
Kempele	8	138,7	9 466	68,2	2 799	29,6	6 251	66,0	416	4,4
Kestliä	3	601,0	2 072	3,4	430	20,8	1 302	62,8	340	16,4
Kiminki	7	329,3	8 048	24,4	2 370	29,4	5 223	64,9	455	5,7
Kuivaniemi	3	930,7	2 427	2,6	520	21,4	1 548	63,8	359	14,8
Kuusamo	5	5 003,5	17 802	3,6	4 333	24,3	11 741	66,0	1 728	9,7
Kärämäki	3	696,8	3 661	5,3	864	23,6	2 299	62,8	498	13,6
Liminka – Limingo	5	613,7	4 514	7,4	1 222	27,1	2 850	63,1	442	9,8
Lumijoki	4	323,8	1 496	4,6	346	23,1	940	62,8	210	14,0
Merijärvi	3	229,2	1 472	6,4	414	28,1	846	57,5	212	14,4
Muhos	6	759,1	7 380	9,7	1 787	24,2	4 756	64,4	837	11,3
Nivala	5	531,8	11 221	21,1	2 936	26,2	6 810	60,7	1 475	13,1
Oulunsalo	8	168,5	6 330	37,6	2 255	35,6	3 816	60,3	259	4,1
Paltamo	5	923,7	5 147	5,6	1 048	20,4	3 389	65,8	710	13,8
Pattijoki	7	260,0	5 686	21,9	1 721	30,3	3 590	63,1	375	6,6
Piippola	4	456,0	1 511	3,3	350	23,2	936	61,9	225	14,9
Pudasjärvi	3	5 655,2	11 202	2,0	2 581	23,0	7 271	64,9	1 350	12,1
Pulkki	5	384,4	2 049	5,3	440	21,5	1 323	64,6	286	14,0
Puolanka	4	2 467,9	4 796	1,9	908	18,9	3 187	66,5	701	14,6
Pyhäjoki	6	540,4	3 692	6,8	873	23,6	2 228	60,3	591	16,0
Pyhäjärvi	5	1 312,0	7 836	6,0	1 669	21,3	5 054	64,5	1 113	14,2
Pyhäntä	4	810,3	2 072	2,6	620	29,9	1 220	58,9	232	11,2
Rantsila	3	604,6	2 370	3,9	491	20,7	1 510	63,7	369	15,6
Reisjärvi	3	483,0	3 623	7,5	878	24,2	2 243	61,9	502	13,9
Ristijärvi	3	838,1	2 227	2,7	402	18,1	1 436	64,5	389	17,5
Ruukki	4	773,9	5 048	6,5	1 283	25,4	3 040	60,2	725	14,4
Sievä	4	782,6	4 616	5,9	1 247	27,0	2 720	58,9	649	14,1
Sikkajoki	3	274,8	1 479	5,4	442	29,9	839	56,7	198	13,4
Sotkamo	4	2 649,5	11 484	4,3	2 328	20,3	7 563	65,9	1 593	13,9
Suomussalmi	4	5 275,6	12 699	2,4	2 575	20,3	8 670	68,3	1 454	11,4
Taivalkoski	4	2 456,8	5 673	2,3	1 364	24,0	3 777	66,6	532	9,4
Temmes	3	120,6	694	5,7	166	24,3	414	60,5	104	15,2
Tyrnävä	4	394,5	3 533	9,0	932	26,4	2 152	60,9	449	12,7
Utajärvi	3	1 674,2	3 711	2,2	790	21,3	2 377	64,1	544	14,7
Vaala	3	1 319,1	4 541	3,4	896	19,7	2 972	65,4	673	14,8
Vihanti	5	482,8	3 947	8,2	902	22,9	2 527	64,0	518	13,1
Vuolijoki	5	681,2	3 255	4,7	731	22,5	2 176	66,8	348	10,7
Yli – Il	2	772,8	2 393	3,1	627	26,2	1 476	61,7	290	12,1
Ylikiminki	2	994,8	3 223	3,2	807	25,0	2 027	62,9	389	12,1

Ruotsinkielisiä Svenskspråkiga <i>Swedish-</i> <i>speaking</i>	Väestönmuutokset Befolkningsöreslen <i>Population changes</i>		Koulutusaste 31.12.1988 ²⁾³⁾ Utbildningsnivå 31.12.1988 ²⁾³⁾ <i>Level of education 31.12.1988²⁾³⁾</i>		Työllinen työvoima, % Sysselsatt arbetskraft, % <i>Employed</i> <i>labor</i> <i>force</i> , %	Elinkeinorakenne, % ⁴⁾ Näringsstruktur, % ⁴⁾ <i>Industrial structure</i> , % ⁴⁾ (TOL 1)	Maa- ja metallin- teollisuus, % ⁵⁾ Industri (TOL 2-5)	Palvelut tjänstör, % ⁶⁾ Services (TOL 6-9)	Asuntokuntia Bostadshushåll <i>Household-dwelling</i> <i>units</i>		
	%	%	1987	1988							
25	0,1	132	-15	-0,1	6 407	951	44,2	1,8	49,5	47,1	6 661
12	0,1	92	82	0,6	4 135	610	43,0	10,3	29,1	54,9	4 531
118	0,0	1 265	988	0,4	71 921	8 645	39,1	20,5	27,0	48,2	78 008
2	0,1	19	-13	-0,4	887	70	41,2	36,2	21,8	35,1	1 028
2	0,0	66	140	1,8	2 404	307	39,6	22,8	30,6	42,7	2 551
–	–	–	17	1,8	287	39	39,2	36,4	17,1	40,2	356
11	0,1	73	164	1,2	4 305	650	40,6	3,0	33,1	61,2	4 342
1	0,0	15	-59	-1,4	1 212	117	34,7	25,9	18,1	48,8	1 413
6	0,1	30	86	1,5	1 772	194	35,6	11,1	31,4	53,7	1 935
14	0,1	55	66	0,7	2 865	314	42,0	24,5	32,0	39,2	3 076
4	0,0	143	246	2,7	3 119	582	46,7	2,6	35,2	59,9	2 816
1	0,0	4	-68	-3,2	594	52	40,2	41,6	13,0	38,6	726
11	0,1	65	323	4,2	2 494	466	45,1	4,9	32,1	61,0	2 391
1	0,0	–	-5	-28	-1,1	675	70	34,6	26,1	22,6	44,8
14	0,1	138	55	0,3	5 835	623	39,1	18,6	20,2	57,4	5 563
2	0,1	35	30	0,8	1 041	92	39,3	35,8	22,6	34,9	1 226
4	0,1	35	87	2,0	1 368	213	41,5	18,0	25,5	53,6	1 431
1	0,1	3	36	2,5	410	38	40,1	37,9	20,5	36,9	522
1	0,1	13	23	1,6	359	20	35,3	40,5	22,5	31,5	440
2	0,0	28	171	2,4	2 391	368	42,5	13,0	25,5	58,3	2 603
7	0,1	55	40	0,4	3 369	381	37,8	28,9	26,6	40,7	3 496
1	0,0	100	262	4,3	1 822	431	41,2	3,4	27,9	66,5	1 684
3	0,1	7	5	0,1	1 519	162	37,6	19,2	26,9	50,8	1 852
–	–	44	46	0,8	1 815	190	41,2	6,3	51,4	40,0	1 660
–	–	-4	-14	-0,9	450	36	38,9	29,5	26,0	40,3	521
3	0,0	37	-88	-0,8	3 077	328	35,5	23,3	19,9	49,3	3 660
3	0,1	19	-28	-1,3	590	89	42,8	24,1	22,3	49,8	725
1	0,0	-3	-50	-1,0	1 318	135	34,2	23,4	18,1	50,9	1 663
2	0,1	7	-9	-0,2	1 051	103	37,9	24,5	36,7	34,7	1 218
3	0,0	10	-58	-0,7	2 277	264	36,7	23,0	30,4	42,0	2 725
–	–	26	63	3,1	544	60	40,7	24,2	39,9	31,3	653
1	0,0	8	-24	-1,0	659	67	41,4	36,0	21,1	38,2	827
1	0,0	21	24	0,7	942	95	37,5	37,3	19,3	36,9	1 107
–	–	5	-37	-1,6	625	72	37,0	36,1	16,8	42,4	774
2	0,0	41	-18	-0,4	1 442	148	37,5	25,7	29,1	40,7	1 736
–	–	51	-24	-0,5	1 251	116	37,2	36,2	26,7	33,5	1 493
–	–	16	25	1,7	393	42	36,3	35,2	27,7	33,3	464
3	0,0	-8	-62	-0,5	3 598	446	39,1	23,3	25,4	47,3	4 081
3	0,0	18	-157	-1,2	4 122	381	37,2	20,6	20,9	50,9	4 226
1	0,0	35	-68	-1,2	1 765	166	35,6	22,0	20,6	51,2	1 701
–	–	2	6	0,9	181	17	38,3	29,2	19,6	44,2	241
1	0,0	33	36	1,0	1 003	116	40,2	30,6	22,4	42,3	1 139
–	–	0	-14	-0,4	1 045	99	38,8	31,3	19,9	42,7	1 287
2	0,0	2	-86	-1,9	1 378	166	38,6	26,1	16,4	52,2	1 612
1	0,0	8	-42	-1,1	1 158	95	40,2	21,3	40,4	35,9	1 380
1	0,0	0	-54	-1,6	1 062	96	41,1	14,2	46,9	35,7	1 165
1	0,0	9	-13	-0,5	649	51	34,9	32,7	21,5	39,3	689
15	0,0	15	51	1,6	798	78	37,4	27,1	26,9	42,3	968

24. (jatk. – forts. – cont.)

Läni ja kunta ⁶⁾ Län och kommun ⁶⁾ Province and municipality 1.1.1990	Taa- jama- aste ¹⁾ Tät- orts- grad ¹⁾ Degree of urban- iza- tion ¹⁾	Maa- pinta-ala Land- areal Land area km ²	Maassa asuva väestö 31.12.1988 I landet bosatt befolkning 31.12.1988 Resident population 31.12.1988			Maa km ² :ä kolhti Per km ² land land area			Ika – Ålder – Age					
			Kaikkiaan Inalles Total	0–14	15–64	65–	%	%	%	%	%			
												1.1.1990		
Lapin lääni – Lapplands län	6	93 057,0	199 841	2,1	42 549	21,3	136 025	68,1	21 267	10,6				
Kaupungit – Städer	8	4 935,5	93 761	19,0	19 412	20,7	64 359	68,6	9 990	10,7				
Rovaniemi	9	94,3	32 942	349,3	6 709	20,4	23 107	70,1	3 126	9,5				
Kemi	9	90,7	25 730	283,7	4 840	18,8	17 838	69,3	3 052	11,9				
Kemijärvi	6	3 568,1	12 473	3,5	2 512	20,1	8 510	68,2	1 451	11,6				
Tornio – Torneå	8	1 182,4	22 616	19,1	5 351	23,7	14 904	65,9	2 361	10,4				
Muut kunnat – Övriga kommuner	4	88 121,5	106 080	1,2	23 137	21,8	71 666	67,6	11 277	10,6				
Enontekiö – Enontekis	3	8 050,2	2 444	0,3	537	22,0	1 659	67,9	248	10,1				
Inari – Enare	6	15 172,8	7 352	0,5	1 585	21,6	5 126	69,7	641	8,7				
Keminmaa	8	6 275,9	9 015	14,4	2 258	25,0	5 913	65,6	844	9,4				
Kitilä	4	8 228,8	6 089	0,7	1 109	18,2	4 292	70,5	688	11,3				
Kolari	4	2 563,1	4 741	1,8	1 007	21,2	3 283	69,2	451	9,5				
Muonio	5	1 706,3	2 867	1,7	639	22,3	1 927	67,2	301	10,5				
Pelkosenniemi	4	1 843,1	1 517	0,8	315	20,8	998	65,9	204	13,4				
Pello	5	1 742,8	5 687	3,3	1 159	20,4	3 845	67,6	683	12,0				
Posio	3	3 040,3	5 646	1,9	1 189	21,1	3 823	67,7	634	11,2				
Ranua	3	3 464,8	5 665	1,6	1 533	27,1	3 559	62,8	573	10,1				
Rovaniemen mlk – Rovaniemi lk	4	7 504,1	19 740	2,6	4 552	23,1	13 448	68,1	1 740	8,8				
Salla	3	5 743,2	6 516	1,1	1 273	19,5	4 314	66,2	929	14,3				
Savukoski	3	6 421,4	1 800	0,3	362	20,1	1 253	69,6	185	10,3				
Simo	4	1 464,6	4 222	2,9	957	22,7	2 817	66,7	448	10,6				
Sodankylä	5	11 794,0	10 600	0,9	2 217	20,9	7 442	70,2	941	8,9				
Tervola	3	1 563,7	4 277	2,7	802	18,8	2 841	66,4	634	14,8				
Utsjoki	2	5 167,6	1 548	0,3	350	22,6	1 043	67,4	155	10,0				
Ylitornio – Övertorneå	4	2 023,5	6 354	3,1	1 293	20,3	4 083	64,3	978	15,4				

¹⁾ Tarkoitetaan taajamissa asuvan väestön osuutta koko väestöstä 10 %:n tarkkuudella. Esim 0 = 0,0–9,9 %, 9 = 90,0–100 %. Tiedot perustuvat vuoden 1985 väestötilastukseen (tuloksin – ²⁾Lukiossa, ammatillisissa oppilaitoksissa tai korkeakouluissa vähintään 400 tuntia kestävä koulutuksen suorittaneet, jotka ovat täyttäneet 15 vuotta – ³⁾Ks. «Koulutusluokitus», Tilastokeskus, käsikirjoja nro 1 – ⁴⁾Ko. elinkeinosta toimeentulonsa saavan väestön osuus työllisestä työvoimasta. Pl. elinkeino tuntematon. Ks. «Toimialaluokitus (TOL) 1979», Tilastokeskus, käsikirjoja nro 4 – ⁵⁾Kuntien ruotsinkieliset nimet, jotka ovat sulkeissa, ovat vakaintuneissa käytössä, mutta ne eivät sisälly luetteloon valtioneuvoston päätöksessä.

⁶⁾ Aves den i tätorten bosatta befolkningens andel av hela befolkningen med tio procents noggrannhet. T. ex. 0 = 0,0–9,9 %, 9 = 90,0–100 %. Uppgifterna grundar sig på 1985 års folkräkning – ¹⁾ Personer 15 år, som slutfört utbildning (utbildningstiden över 400 timmar) i gymnasier, i yrkesutbildningsanstalter eller högskolor – ²⁾ Se «Utbildningsklassificering», Statistiska centralen, handböcker nr 1 – ³⁾ Siffrorna utvisar hur många procent den sýssettáttá arbetskraften har sin utkomst av frågaravandare naringar. Exkl. naringsgren okand. Se «Naringsgrensindelningen (NI) 1979», Statistiska centralen, handböcker nr 4 – ⁴⁾ Jord- och skogsbruk, fiske och jakt – ⁵⁾ De svenska namnen inom parentes saknas i forteckningen i statsrádets beslut, men ár hávdvunnna svenska namn.

Ruotsinkielisiä Svenskspråkiga Swedish- speaking	Väestömuutokset Befolkningsörens Population changes		Koulutustaste 31.12.1988 ²⁾³⁾ Utbildningsnivå 31.12.1988 ²⁾³⁾ Level of education 31.12.1988 ²⁾³⁾		Työllinen työvoima, % Sysselsatt arbetskraft, %	Elinkeino rakenne, % ⁴⁾ Näringsstruktur, % ⁴⁾ Industrial structure, % ⁴⁾		Asutuskuntia Bostadshushåll Household-dwelling units			
	Syntyneiden enemmän överskott Excess of births 1987	Kokonaismuutos Total förändring Total change 1988	Keskiaste Mellan- nivå Upper secondary education	Korkeaste Högre nivå Higher education		Maa- ja metäls- talous ⁵⁾ (TOL 1)	Teollisuus Industri Services (TOL 2-5)		Palvelut Tjänster Services (TOL 6-9)		
										%	%
	253	0,1	919	-333 -0,2	67 669	9 850	42,3	10,4	24,3	60,7	73 268
	123	0,1	475	-232 -0,2	33 559	5 675	44,1	4,0	29,1	64,2	36 997
	48	0,1	248	31 0,1	12 724	2 817	48,5	2,0	18,2	77,0	13 617
	30	0,1	64	-254 -1,0	8 883	1 295	41,8	1,1	39,1	58,1	10 608
	3	0,0	25	-87 -0,7	4 170	505	42,9	10,6	29,3	57,0	4 636
	42	0,2	138	78 0,3	7 782	1 058	41,2	7,0	35,8	53,8	8 136
	130	0,1	444	-101 -0,1	34 110	4 175	40,7	16,5	19,7	57,3	36 271
	8	0,3	13	24 1,0	794	97	37,6	14,4	12,7	58,0	863
	15	0,2	36	68 0,9	2 384	317	44,7	12,1	15,4	64,3	2 611
	4	0,0	72	63 0,7	3 086	461	42,1	5,7	32,0	59,4	3 110
	6	0,1	-8	-4 -0,1	2 074	214	40,3	18,6	14,6	57,2	2 254
	15	0,3	25	-203 -4,1	1 552	140	39,1	13,0	22,9	55,2	1 649
	3	0,1	21	29 1,0	975	119	41,6	10,2	12,1	71,5	953
	1	0,1	1	-34 -2,2	472	54	37,7	22,6	17,9	52,8	547
	9	0,2	10	-69 -1,2	1 829	187	38,8	14,1	18,8	58,8	1 978
	2	0,0	14	-99 -1,7	1 657	161	37,6	29,0	21,5	44,3	1 774
	8	0,1	54	69 1,2	1 546	175	37,6	30,2	18,6	44,4	1 696
	27	0,1	104	377 1,9	6 652	968	44,4	11,9	19,8	63,9	6 642
	3	0,0	-1	-113 -1,7	1 909	170	35,1	28,4	12,2	53,4	2 232
	1	0,1	8	-2 -0,1	552	72	43,3	31,3	10,5	43,1	602
	4	0,1	3	-11 -0,3	1 313	131	39,5	14,9	36,1	46,1	1 415
	5	0,0	66	-34 -0,3	3 609	470	42,4	15,8	16,4	60,7	3 603
	2	0,0	-2	-35 -0,8	1 353	135	39,3	24,6	20,0	47,3	1 569
	3	0,2	17	18 1,2	439	85	40,7	16,2	12,9	59,8	522
	14	0,2	11	-145 -2,2	1 904	219	37,1	19,2	21,1	54,2	2 251

¹⁾ Indicates portion of urban population by ten percent accuracy. E.g. 0 means 0,0–9,9 %, 9 means 90,0–100 %. Data are based on the 1985 Population Census – ²⁾ Persons 15 years who have completed education (over 400 hours programmes) at senior secondary schools, institutions for vocational education or universities – ³⁾ See «Finnish standard classification of education» Central Statistical Office of Finland, handbooks No 1 – ⁴⁾ The numbers indicate the percentage of employed labour force living on the industry in question. Excl. industry unknown. See «Standard industrial classification (SIC) 1979», Central Statistical Office of Finland, handbooks No 4 – ⁵⁾ Agriculture, forestry, hunting and fishing.

Láhde – Källa – Source: TK:n väestötilastustoimisto; TK:n väestö- ja asuntolaskenta; TK:n koulutustilastustoimisto; TK:n aluetietokanta; Maanmittaushallitus – SC:s byrå för befolkningsstatistik; SC:s folk- och bostadsräkning; SC:s byrå för utbildningsstatistik; SC:s regionala databas; Lantmäteristyrelsen – Population Statistics Division of CSO; Population and Housing Census of CSO; Education Statistics Division of CSO; Regional data base of CSO; National Board of Survey

**25. Väestö iän, sukupuolen ja siviilisäädyn mukaan vuosien 1751–1988 lopussa – Befolkning efter ålder, kön
Population by age, sex and marital status at the end of 1751–1988**

Vuosi År Year	Ikä – Ålder – Age							Siviilisäätö – Civilstånd – Marital status			Yhteensä Summa Total
	0–4	5–14	15–24	25–44	45–64	65–74	75–	Naimat- tomia Ogifta Single	Naimisissa Gifta Married	Leskiä ja eronneita Änklingar, änkor och frånskilda Widowed and divorced	
	1 000										
	Koko väestö – Hela befolkningen – Whole population										
1751	70,2	89,7	82,4	97,6	63,9	17,9	8,2	245,6	160,5	23,8	429,9
1800	127,4	174,3	150,9	229,5	118,3	24,9	7,4	497,3	293,6	41,8	832,7
1850	228,3	336,9	289,9	443,9	266,1	55,1	16,8	980,3	559,7	97,0	1 637,0
1900	351,4	579,5	475,5	668,9	438,9	103,2	38,5	1 617,4	892,0	146,5	2 655,9
1910	395,0	654,4	526,6	736,8	461,1	123,5	46,0	1 813,1	965,7	164,6	2 943,4
1920	333,2	717,8	597,6	817,5	493,2	133,9	54,4	1 974,9	978,4	194,3	3 147,6
1930	345,8	672,5	690,9	964,5	571,8	148,3	68,9	2 127,5	1 112,8	222,4	3 462,7
1940	338,0	657,6	653,5	1 152,5	658,1	162,5	73,4	2 134,4	1 305,4	255,8	3 695,6
1950	502,4	705,8	638,6	1 153,1	761,5	187,5	79,0	2 140,4	1 592,5	296,9	1) 4 029,8
1960	408,2	930,8	684,5	1 147,4	943,9	227,2	100,3	2 304,6	1 818,8	322,8	1) 4 446,2
1970	339,5	779,1	866,2	1 187,8	998,2	302,2	125,3	2 202,5	2 023,6	372,2	4 598,3
1980	319,5	645,7	761,5	1 464,3	1 019,4	379,9	197,5	2 160,9	2 107,4	519,5	4 787,8
1986	321,6	630,0	706,8	1 563,8	1 074,1	371,5	257,8	2 222,7	2 117,8	585,1	4 925,6
1987	314,9	638,1	688,8	1 587,6	1 070,0	372,6	266,6	2 229,6	2 113,6	595,4	4 938,6
1988	311,1	648,9	667,9	1 600,3	1 075,2	378,1	272,8	2 240,0	2 103,2	611,2	4 954,4
	Miehet – Män – Males										
1751	34,6	44,8	39,4	46,8	28,9	7,2	3,3	120,8	80,2	4,0	205,0
1800	63,8	86,4	73,8	111,1	55,5	11,2	3,2	247,6	146,8	10,6	405,0
1850	114,2	167,7	143,3	217,5	124,3	23,0	6,3	489,2	279,7	27,4	796,3
1900	177,6	292,1	238,6	331,0	209,8	46,0	15,5	825,4	445,3	39,9	1 310,6
1910	200,0	330,2	263,9	359,9	217,6	54,2	18,7	920,3	479,1	45,1	1 444,5
1920	169,6	364,2	297,9	392,1	230,3	57,6	21,4	998,4	485,0	49,7	1 533,1
1930	175,8	341,8	350,1	467,2	264,2	62,7	27,0	1 079,3	552,1	57,4	1 688,8
1940	171,9	334,2	328,4	562,8	300,3	67,5	27,5	1 081,2	649,0	62,4	1 792,6
1950	256,6	359,7	323,4	543,9	342,0	72,7	27,0	1 071,4	794,0	60,8	1) 1 926,2
1960	208,4	474,6	348,2	560,2	426,9	88,5	33,6	1 169,8	907,4	65,1	1) 2 142,3
1970	173,2	397,4	444,0	599,9	446,6	118,1	40,8	1 134,8	1 008,6	76,6	2 220,0
1980	163,3	330,0	389,5	749,5	474,9	146,7	61,0	1 132,2	1 052,4	130,3	2 314,9
1986	164,4	322,4	360,5	801,7	516,0	142,0	78,8	1 171,0	1 057,9	156,9	2 385,8
1987	160,8	326,5	351,4	813,6	516,5	142,7	81,4	1 175,3	1 055,8	161,7	2 392,9
1988	158,8	331,8	340,9	819,4	521,7	145,8	83,1	1 181,6	1 050,6	169,2	2 401,4
	Naiset – Kvinnor – Females										
1751	35,6	44,9	43,0	50,8	35,0	10,7	4,9	124,8	80,3	19,8	224,9
1800	63,6	87,9	77,1	118,4	62,8	13,7	4,2	249,7	146,8	31,2	427,7
1850	114,1	169,2	146,6	226,4	141,8	32,1	10,5	491,1	280,0	69,6	840,7
1900	173,8	287,4	236,9	337,9	229,1	57,2	23,0	792,0	446,7	106,6	1 345,3
1910	195,0	324,2	262,7	376,9	243,5	69,3	27,3	892,8	486,6	119,5	1 498,9
1920	163,6	353,6	299,7	425,4	262,9	76,3	33,0	976,5	493,4	144,6	1 614,5
1930	170,0	330,7	340,8	497,3	307,6	85,6	41,9	1 048,2	560,7	165,0	1 773,9
1940	166,1	323,4	325,1	589,7	357,8	95,0	45,9	1 053,2	656,4	193,4	1 903,0
1950	245,8	346,1	315,2	609,2	419,5	114,8	52,0	1 069,0	798,5	236,1	1) 2 103,6
1960	199,8	456,2	336,3	587,2	517,0	138,7	66,7	1 134,8	911,4	257,7	1) 2 303,9
1970	166,3	381,7	422,2	587,9	551,6	184,1	84,5	1 067,7	1 015,0	295,6	2 378,3
1980	156,2	315,7	372,0	714,8	544,5	233,2	136,5	1 028,7	1 055,0	389,2	2 472,9
1986	157,2	307,6	346,3	762,1	558,1	229,5	179,0	1 051,7	1 059,9	428,2	2 539,8
1987	154,1	311,6	337,4	774,0	553,5	229,9	185,2	1 054,3	1 057,8	433,7	2 545,7
1988	152,2	317,1	327,1	780,9	553,5	232,4	189,8	1 058,4	1 052,6	442,0	2 553,0

1) Näihin lukuihin sisältyy iältään tuntemattomia henkilöitä (tuhansia): v. 1950 miehiä 0,9, naisia 1,0, kaikkiaan 1,9 ja v. 1960 miehiä 1,9, naisia 2,0, yhteensä 3,9.

1) I dessa summer ingår personer med okänd ålder (i tusental): år 1950 män 0,9, kvinnor 1,0, inalles 1,9 och år 1960 män 1,9, kvinnor 2,0, inalles 3,9.

1) Including persons with age unknown (thousands): in 1950 0,9 men, 1,0 women, total 1,9 and in 1960 1,9 men, 2,0 women, total 3,9.

Lähde – Källa – Source: Väestö: Väestöbrännen kunnittain (TK); Väestö- ja asuntolaskenta (TK); TK:n väestötilastotoimisto – Befolkning: Befolkningens sammansättning kommunvis (SC); Folk- och bostadsräkningen (SC); SC:s byrå för befolkningsstatistik – Population: Structure of Population by Municipality (CSO); Population and Housing Census (CSO); Population Statistics Division of CSO

och civilstånd vid utgången av åren 1751-1988

Vuosi År Year	Ikä - Ålder - Age							Sivillisääty - Civilstånd - Marital status			Yhteensä Summa Total
	0-4	5-14	15-24	25-44	45-64	65-74	75-	Naimat- tomia Ogifta Single	Naimisissa Gifta Married	Leskiä ja eronneita Änklinger, änkor och frånskilda Widowed and divorced	
	%										
Koko väestö - Hela befolkningen - Whole population											
1751	16,3	20,8	19,2	22,7	14,9	4,2	1,9	57,1	37,3	5,6	100,0
1800	15,3	20,9	18,1	27,6	14,2	3,0	0,9	59,7	35,3	5,0	100,0
1850	13,9	20,6	17,7	27,1	16,3	3,4	1,0	59,9	34,2	5,9	100,0
1900	13,2	21,8	17,9	25,2	16,5	3,9	1,5	60,9	33,6	5,5	100,0
1910	13,4	22,2	17,9	25,0	15,7	4,2	1,6	61,6	32,8	5,6	100,0
1920	10,6	22,8	19,0	26,0	15,7	4,2	1,7	62,7	31,1	6,2	100,0
1930	10,0	19,4	20,0	27,8	16,5	4,3	2,0	61,5	32,1	6,4	100,0
1940	9,1	17,8	17,7	31,2	17,8	4,4	2,0	57,8	35,3	6,9	100,0
1950	12,5	17,5	15,8	28,6	18,9	4,7	2,0	53,1	39,5	7,4	1) 100,0
1960	9,2	20,9	15,4	25,8	21,2	5,1	2,3	51,8	40,9	7,3	1) 100,0
1970	7,4	17,0	18,8	25,8	21,7	6,6	2,7	47,9	44,0	8,1	100,0
1980	6,7	13,5	15,9	30,6	21,3	7,9	4,1	45,1	44,0	10,9	100,0
1986	6,5	12,8	14,3	31,7	21,8	7,5	5,2	45,1	43,0	11,9	100,0
1987	6,4	12,9	13,9	32,1	21,7	7,5	5,4	45,1	42,8	12,1	100,0
1988	6,3	13,1	13,5	32,3	21,7	7,6	5,5	45,2	42,5	12,3	100,0
Miehet - Män - Males											
1751	16,9	21,9	19,2	22,8	14,1	3,5	1,6	58,9	39,1	2,0	100,0
1800	15,8	21,3	18,2	27,4	13,7	2,8	0,8	61,1	36,3	2,6	100,0
1850	14,3	21,1	18,0	27,3	15,6	2,9	0,8	61,5	35,1	3,4	100,0
1900	13,6	22,3	18,2	25,2	16,0	3,5	1,2	63,0	34,0	3,0	100,0
1910	13,8	22,9	18,3	24,9	15,1	3,7	1,3	63,7	33,2	3,1	100,0
1920	11,1	23,7	19,4	25,6	15,0	3,8	1,4	65,1	31,6	3,3	100,0
1930	10,4	20,2	20,7	27,7	15,7	3,7	1,6	63,9	32,7	3,4	100,0
1940	9,6	18,6	18,3	31,4	16,8	3,8	1,5	60,3	36,2	3,5	100,0
1950	13,3	18,7	16,8	28,2	17,8	3,8	1,4	55,6	41,2	3,2	1) 100,0
1960	9,7	22,2	16,3	26,1	19,9	4,1	1,6	54,6	42,4	3,0	1) 100,0
1970	7,8	17,9	20,0	27,0	20,1	5,3	1,9	51,1	45,4	3,5	100,0
1980	7,1	14,3	16,8	32,4	20,5	6,3	2,6	48,9	45,5	5,6	100,0
1986	6,9	13,5	15,1	33,6	21,6	6,0	3,3	49,1	44,3	6,6	100,0
1987	6,7	13,6	14,7	34,0	21,6	6,0	3,4	49,1	44,1	6,8	100,0
1988	6,6	13,8	14,2	34,1	21,7	6,1	3,5	49,2	43,7	7,0	100,0
Naiset - Kvinnor - Females											
1751	15,8	19,9	19,1	22,6	15,6	4,8	2,2	55,5	35,7	8,8	100,0
1800	14,9	20,5	18,0	27,7	14,7	3,2	1,0	58,4	34,3	7,3	100,0
1850	13,6	20,1	17,4	26,9	16,9	3,8	1,3	58,4	33,3	8,3	100,0
1900	12,9	21,4	17,6	25,1	17,0	4,3	1,7	58,9	33,2	7,9	100,0
1910	13,0	21,6	17,5	25,2	16,3	4,6	1,8	59,5	32,5	8,0	100,0
1920	10,1	21,9	18,6	26,4	16,3	4,7	2,0	60,5	30,5	9,0	100,0
1930	9,6	18,7	19,2	28,0	17,3	4,8	2,4	59,1	31,6	9,3	100,0
1940	8,7	17,0	17,1	31,0	18,8	5,0	2,4	55,3	34,5	10,2	100,0
1950	11,7	16,4	15,0	29,0	19,9	5,5	2,5	50,8	38,0	11,2	1) 100,0
1960	8,7	19,8	14,6	25,5	22,4	6,0	2,9	49,2	39,6	11,2	1) 100,0
1970	7,0	16,0	17,8	24,7	23,2	7,7	3,6	44,9	42,7	12,4	100,0
1980	6,3	12,8	15,1	28,9	22,0	9,4	5,5	41,6	42,7	15,7	100,0
1986	6,2	12,1	13,6	30,0	22,0	9,0	7,0	41,4	41,7	16,9	100,0
1987	6,1	12,2	13,3	30,4	21,7	9,0	7,3	41,4	41,5	17,0	100,0
1988	6,0	12,4	12,8	30,6	21,7	9,1	7,4	41,5	41,2	17,3	100,0

26. Väestö iän, asuinpaikan ja sukupuolen mukaan sekä keski-ikä vuosien 1970 ja 1988 lopussa
Befolkning efter ålder, bostadsort och kön samt medelålder vid utgången av åren 1970 och 1988
Population by age, place of residence and sex and mean age at the end of 1970 and 1988

Maassa asuva väestö – I landet bosatt befolkning – Resident population

Ikä Ålder Age	Miehet Män Males	Naiset Kvinnor Females	Molemmat sukupuolet Båda könen Both sexes	%	Miehet Män Males	Naiset Kvinnor Females	Molemmat sukupuolet Båda könen Both sexes	%
	1970				1988			
Koko maa – Hela landet – Whole country								
Yhteensä – Summa – Total	2 219 985	2 378 351	4 598 336	100,0	2 401 368	2 552 991	4 954 359	100,0
0–4	173 171	166 273	339 444	7,4	158 829	152 235	311 064	6,3
5–9	194 431	186 729	381 160	8,3	166 324	159 008	325 332	6,6
10–14	202 971	194 975	397 946	8,6	165 459	158 126	323 585	6,5
15–19	215 689	205 481	421 170	9,1	155 602	148 552	304 154	6,1
20–24	228 348	216 751	445 099	9,7	185 256	178 519	363 775	7,3
25–29	169 075	161 956	331 031	7,2	193 106	184 658	377 764	7,6
30–34	145 511	142 458	287 969	6,2	199 831	191 391	391 222	7,9
35–39	138 817	135 708	274 525	6,0	214 784	203 123	417 907	8,4
40–44	146 465	147 804	294 269	6,4	211 665	201 729	413 394	8,3
45–49	130 270	148 699	278 969	6,1	148 425	146 267	294 692	5,9
50–54	106 252	132 245	238 497	5,2	134 091	136 182	270 273	5,5
55–59	109 496	137 817	247 313	5,4	125 373	134 723	260 096	5,2
60–64	100 563	132 893	233 456	5,1	113 819	136 341	250 160	5,0
65–69	72 058	105 405	177 463	3,8	84 085	125 489	209 574	4,2
70–74	46 022	78 686	124 708	2,7	61 666	106 888	168 554	3,4
75–79	25 142	48 244	73 386	1,6	47 018	93 865	140 883	2,8
80–84	11 254	24 895	36 149	0,8	24 674	60 203	84 877	1,7
85–89	3 640	9 136	12 776	0,3	8 967	26 636	35 603	0,7
90–	810	2 196	3 006	0,1	2 394	9 056	11 450	0,2
Kaupungit¹⁾ – Städer¹⁾ – Urban municipalities¹⁾								
Yhteensä – Summa – Total	1 092 450	1 247 858	2 340 308	100,0	1 452 002	1 607 512	3 059 514	100,0
0–4	92 994	89 479	182 473	7,8	95 413	91 654	187 067	6,1
5–9	94 775	91 094	185 869	7,9	96 677	93 039	189 716	6,2
10–14	91 732	88 246	179 978	7,7	96 969	93 026	189 995	6,2
15–19	95 484	97 950	193 434	8,3	91 496	89 662	181 158	5,9
20–24	119 553	130 452	250 005	10,7	117 303	120 551	237 854	7,8
25–29	99 461	101 216	200 677	8,6	126 676	125 291	251 967	8,2
30–34	80 079	81 782	161 861	6,9	125 625	124 390	250 015	8,2
35–39	71 046	73 941	144 987	6,2	131 479	131 191	262 670	8,6
40–44	71 857	78 130	149 987	6,4	132 225	132 745	264 970	8,7
45–49	62 507	76 833	139 340	6,0	92 107	95 063	187 170	6,1
50–54	50 746	67 358	118 104	5,0	80 295	86 125	166 420	5,4
55–59	51 627	70 175	121 802	5,2	73 018	84 043	157 061	5,1
60–64	45 564	68 295	113 859	4,9	64 469	83 638	148 107	4,8
65–69	31 414	53 449	84 863	3,6	47 343	75 970	123 313	4,0
70–74	18 680	38 501	57 181	2,4	35 093	65 418	100 511	3,3
75–79	9 398	23 516	32 914	1,4	26 445	57 661	84 106	2,7
80–84	3 994	12 031	16 025	0,7	13 501	36 805	50 306	1,6
85–89	1 269	4 366	5 635	0,2	4 694	15 912	20 606	0,7
90–	270	1 044	1 314	0,1	1 174	5 328	6 502	0,2

Väestön keski-ikä – Befolkningens medelålder – Mean age of population

Koko maa – Hela landet – Whole country	31,5	34,9	33,3	35,2	39,0	37,2
Kaupungit – Städer Urban municip.	30,8	34,7	32,9	34,9	39,0	37,1
Muut kunnat – Övriga kommuner Rural municip.	32,2	35,1	33,6	35,7	39,0	37,3

¹⁾ Katso alaviite 1, s. 38 – Se not 1, s. 38 – See note 1, p. 38.

Lähde – Källa – Source: Väestö: Väestörakenne kunnittain (TK); SVT VI A, C Väestö, Väestö- ja asuntolaskenta (TK); TK:n väestötillastotoimisto – Befolkning: Befolkningens sammansättning kommunvis (SC); FOS VI A, C Befolkning, Folk- och bostadsräkningen (CS); SC:s byrå för befolkningsstatistik – Population: Structure of Population by Municipality (CSO); OSF VI A, C Population, Population and Housing Census (CSO); Population Statistics Division of CSO

26. (jatk. – forts. – cont.)

Koko maa – Hela landet – Whole country
1989

Koko väestö – Hela befolkningen – Total population 4 974 383

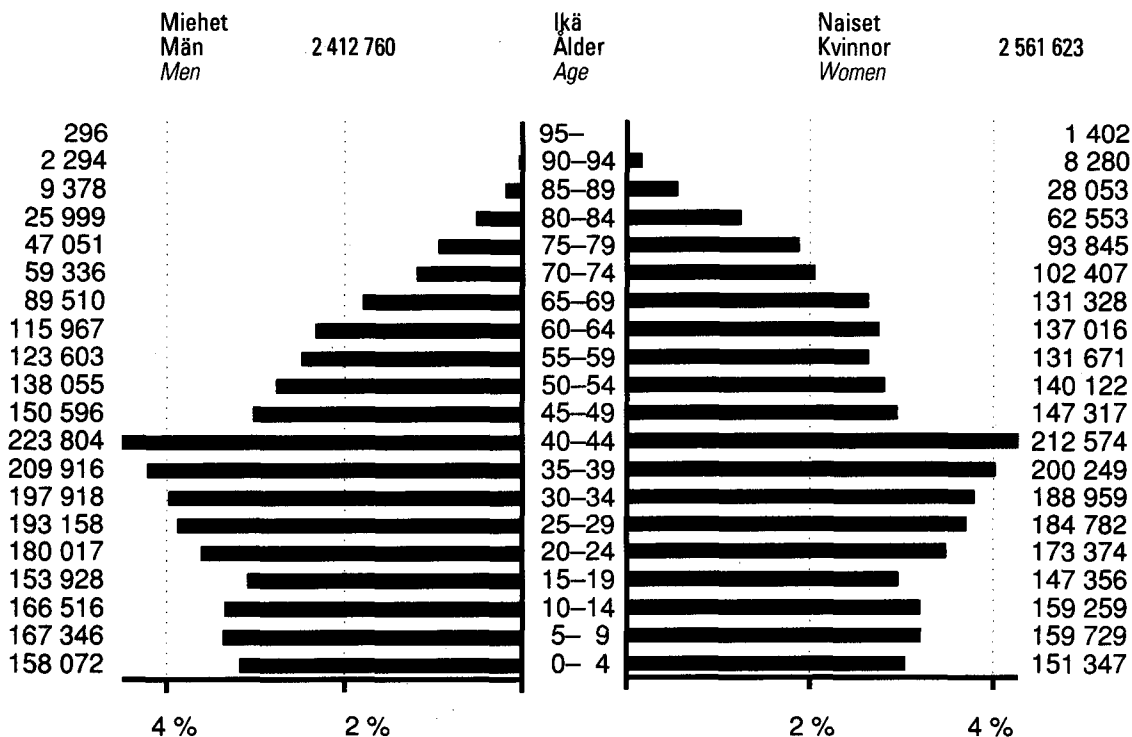
27. Väestö siviilisäädyn ja sukupuolen mukaan lääneittäin vuoden 1988 lopussa
Befolkning efter civilstånd och kön länsvis vid utgången av år 1988
Population by marital status, sex and province at the end of 1988

Lääni Län Province	Naimattomia – Oigita – Single				Naimisissa Giftna Married		Leskiä ja eronneita Änklingar, änkor och frånskilda Widowed and divorced		Yhteensä Summa Total	
	Ikä – Ålder – Age									
	– 14		15–							
	M	N	M	N	M	N	M	N	M	N
	%									
Koko maa – Hela landet – Whole country	20,4	18,4	28,8	23,1	43,7	41,2	7,0	17,3	100,0	100,0
Uudenmaan – Nylands	20,3	17,4	28,8	26,6	42,8	38,8	8,1	17,3	100,0	100,0
Turun-Porin – Åbo-Björne- borgs	19,5	17,6	27,6	22,0	45,5	42,5	7,4	17,9	100,0	100,0
Ahvenanmaa – Åland	19,0	17,1	33,1	25,9	41,7	40,2	6,2	16,8	100,0	100,0
Hämeen – Tavastehus	19,5	17,1	28,0	23,0	44,8	41,3	7,8	18,5	100,0	100,0
Kymen – Kymmene	18,5	16,9	28,9	20,8	44,8	42,7	7,8	19,6	100,0	100,0
Mikkelin – St Michels	18,9	17,5	30,8	22,2	43,5	41,5	6,8	18,8	100,0	100,0
Pohjois-Karjalan – Norra Karelen	20,3	18,9	30,7	20,8	42,8	41,7	6,3	18,6	100,0	100,0
Kuopion – Kuopio	20,5	18,7	29,9	22,1	43,4	41,6	6,2	17,6	100,0	100,0
Keski-Suomen – Mellersta Finlands	20,7	19,0	29,4	21,6	43,3	41,9	6,6	17,5	100,0	100,0
Vaasan – Vasa	22,0	20,0	26,9	20,8	45,9	44,2	5,3	15,0	100,0	100,0
Oulun – Uleåborgs	23,9	22,8	29,3	21,4	41,4	41,3	5,4	14,5	100,0	100,0
Lapin – Lapplands	21,5	21,1	31,6	22,9	40,5	40,9	6,4	15,1	100,0	100,0

Lähde – Källa – Source: Väestö: Väestörakenne kunnittain (TK); TK:n väestötietojärjestelmä – Befolkning: Befolkningens sammansättning kommunvis (SC); SC:s byrå för befolkningsstatistik – Population: Structure of Population by Municipality (CSO); Population Statistics Division of CSO

28. Väestö kielen mukaan vuosien 1900–1980 lopussa – Befolkning efter språk vid utgången av åren 1900–1980
Population by language at the end of 1900–1980

Vuosi År Year	Kieli – Språk – Language						Suomi Finska Finnish	Ruotsi Svenska Swedish	Venäjä Ryska Russia	Saame Samiska Lappish	Muu Övrigt Other	Yhteensä ¹⁾ Summa ¹⁾ Total ¹⁾	Suomi Finska Finnish	Ruotsi Svenska Swedish	Venäjä Ryska Russia	Saame Samiska Lappish	Muu Övrigt Other	Yhteensä ¹⁾ Summa ¹⁾ Total ¹⁾
	%																	
Koko maa – Hela landet – Whole country																		
1900	2 352 990	349 733	5 939	1 336	2 564	2 712 562	86,75	12,89	0,22	0,05	0,09	100,00						
1920	2 754 228	340 963	8 216	1 603	3 503	3 105 103	88,70	10,98	0,15	0,05	0,12	100,00						
1930	3 022 257	342 916	4 806	2 113	5 246	3 380 748	89,40	10,14	0,24	0,06	0,16	100,00						
1940	3 327 534	353 985	7 210	2 345	4 543	3 695 617	90,04	9,58	0,19	0,06	0,13	100,00						
1950	3 670 918	348 286	4 890	2 347	3 072	4 029 803	91,10	8,64	0,12	0,06	0,08	100,00						
1960	4 108 269	330 538	2 752	1 312	3 242	4 446 222	92,40	7,43	0,06	0,03	0,07	100,00						
1970	4 286 895	303 406	1 680	2 240	3 793	4 598 336	93,23	6,60	0,04	0,05	0,08	100,00						
1980 ²⁾	4 476 807	300 482	1 489	1 343	7 657	4 787 778	93,50	6,28	0,03	0,03	0,16	100,00						
Kaupungit²⁾ – Städer²⁾ – Urban municipalities²⁾																		
1900	236 388	97 267	3 741	–	2 217	339 613	69,60	28,64	1,10	–	0,66	100,00						
1920	373 413	114 049	2 599	–	3 051	493 112	75,72	23,13	0,53	–	0,62	100,00						
1930	496 969	121 461	5 239	–	4 647	628 316	79,10	19,33	0,83	–	0,74	100,00						
1940	715 215	138 952	4 615	–	3 848	862 630	82,91	16,11	0,54	–	0,44	100,00						
1950	1 147 945	148 315	3 516	1	2 558	1 302 427	88,14	11,39	0,27	0,00	0,20	100,00						
1960	1 553 151	148 873	2 124	10	2 837	1 707 049	90,98	8,72	0,12	0,00	0,17	100,00						
1970	2 175 437	160 041	1 408	113	3 124	2 340 308	92,96	6,84	0,06	0,00	0,13	100,00						
1980 ²⁾	2 675 252	181 864	1 354	51	6 542	2 865 063	93,37	6,35	0,05	0,00	0,23	100,00						
Muut kunnat – Övriga kommuner – Rural municipalities																		
1900	2 116 602	252 466	2 198	1 336	347	2 372 949	89,19	10,64	0,09	0,06	0,02	100,00						
1920	2 380 815	226 914	2 207	1 603	452	2 611 991	91,15	8,69	0,08	0,06	0,02	100,00						
1930	2 525 288	221 455	2 977	2 113	599	2 752 432	91,75	8,04	0,11	0,08	0,02	100,00						
1940	2 612 319	215 033	2 595	2 345	695	2 832 987	92,21	7,59	0,09	0,08	0,03	100,00						
1950	2 522 973	199 971	1 374	2 346	514	2 727 376	92,52	7,33	0,05	0,08	0,02	100,00						
1960	2 555 118	181 665	628	1 302	405	2 739 173	93,28	6,63	0,02	0,05	0,01	100,00						
1970	2 111 458	143 365	272	2 127	669	2 258 028	93,51	6,35	0,01	0,09	0,03	100,00						
1980 ²⁾	1 801 555	118 618	135	1 292	1 115	1 922 715	93,70	6,17	0,01	0,07	0,06	100,00						

¹⁾ Näihin lukuihin sisältyy myös ryhmä: kieli tuntematon – ²⁾ Henkikirjoitukseen perustuen (äidinkieli).

¹⁾ Inkl. personer med okänt språk – ²⁾ Enligt mantalskrivningen (modersmål).

¹⁾ Including persons, whose language is unknown – ²⁾ According to domicile registers (mother tongue).

Lähde – Källa – Source: SVT VI, VI C Väestö, Väestö- ja asuntolaskenta (TK); TK:n väestötilastotoimisto – FOS VI, VI C Befolkning, Folk- och bostadsräkningen (SC); SC:s byrå för befolkningsstatistik – OSF VI, VI C Population, Population and Housing Census (CSO); Population Statistics Division of CSO

29. Väestö kielen mukaan lääneittäin vuoden 1988 lopussa
Befolkning efter språk länsvis vid utgången av år 1988
Population by language and province at the end of 1988

Lääni Province	Äidinkieli – Modersmål – Mother tongue							Yhteensä Summa Total	Län
	Suomi Finska Finnish	Ruotsi Svenska Swedish	Saame Samiska Lappish	Saksa Tyska German	Englanti Engelska English	Venäjä Ryska Russian	Muu ¹⁾ Övrig ¹⁾ Other ¹⁾		
Koko maa –									
Whole country	4 638 941	297 155	1 726	2 200	2 566	2 775	8 996	4 954 359	Hela landet
Kaupungit – Urban	2 869 313	175 978	110	1 658	2 146	2 438	7 871	3 059 514	Städer
Muut kunnat – Rural	1 769 628	121 177	1 616	542	420	337	1 125	1 894 845	Övriga kommuner
Uudenmaan	1 076 176	140 432	30	1 174	1 384	1 694	5 454	1 226 344	Nylands
Turun-Porin	686 466	27 447	3	203	265	313	911	715 608	Åbo-Björneborgs
Ahvenanmaa	1 086	22 815	–	23	45	–	76	24 045	Åland
Hämeen	680 417	2 346	12	271	298	216	871	684 431	Tavastehus
Kymen	333 078	2 043	2	91	107	232	369	335 922	Kymmene
Mikkelin	207 184	235	2	62	46	33	113	207 675	S:t Michels
Pohjois-Karjalan	175 836	104	4	39	53	36	117	176 189	Norra Karelen
Kuopion	255 333	228	1	66	68	49	148	255 893	Kuopio
Keski-Suomen	248 741	324	5	75	91	62	206	249 504	Mell. Finland
Vaasan	343 033	100 486	8	70	93	50	320	444 060	Vasa
Oulun	433 899	442	23	84	75	68	256	434 847	Uleåborgs
Lapin	197 692	253	1 636	42	41	22	155	199 841	Lapplands

¹⁾ Ml. tuntematon – Inkl. okänt – Incl. unknown.

Lähde – Källa – Source: Väestö: Väestörakenne ja väestönmuutokset (TK); TK:n väestötilastotoimisto – Befolkning: Befolkningens sammansättning och befolkningsrörelsen (SC); SC:s byrå för befolkningsstatistik – Population: Structure of Population and Vital Statistics (CSO); Population Statistics Division of CSO

30. Perheet, joissa alle 18-vuotiaita lapsia, tyypin, alle 18-vuotiaiden lasten määrän ja iän mukaan vuoden 1988 lopussa
Familjer med barn under 18 år efter typ samt under 18-åriga barnens antal och ålder vid utgången av år 1988
Families with children under 18 years of age by type of family and number and age of children under 18 years of age at the end of 1988

Alue Område Area	Yhteensä Summa Total	Aviopari ja lapsia ¹⁾ Äkta makar med barn ¹⁾ Married couple with children ¹⁾	Äiti ja lapsia Mor och barn Mother and children	Isä ja lapsia Far och barn Father and children	Lasten ikä – Barnens ålder Age of children		
					0–2	0–6	0–15
Perheitä – Familjer – Families							
Koko maa – Hela landet – Whole country	643 993	545 698	86 377	11 918	164 496	324 055	587 804
Kaupungit – Städer – Urban municipalities	397 232	326 841	62 843	7 548	101 153	198 551	362 176
Muut kunnat – Övriga kommuner – Rural municipalities	246 761	218 857	23 534	4 370	63 343	125 504	225 628
Lapsia – Barn – Children							
Koko maa – Hela landet – Whole country	1 124 367	989 422	119 311	15 634	181 858	443 191	1 004 140
Kaupungit – Städer – Urban	665 476	570 296	85 448	9 732	110 972	265 282	594 383
Muut kunnat – Övriga kommuner – Rural	458 891	419 126	33 863	5 902	70 886	177 909	409 757
Lapsia perhettä kohti – Barn per familj – Children per family							
Koko maa – Hela landet – Whole country	1,75	1,81	1,38	1,31	1,11	1,37	1,71
Kaupungit – Städer – Urban	1,68	1,74	1,36	1,29	1,10	1,34	1,64
Muut kunnat – Övriga kommuner – Rural	1,86	1,92	1,44	1,35	1,12	1,42	1,82

¹⁾ Ml. avoparit, joilla on yhteisiä lapsia – Inkl. sambor med gemensamma barn – Incl. cohabitees with children.

Lähde – Källa – Source: Väestö-sarja (TK); TK:n väestötillastotoimisto – Serien Befolkning (SC); SC:s byrå för befolkningsstatistik – The series of Population (CSO); Population Statistics Division of CSO

31. Ulkomaalaiset kansalaisuuden mukaan lääneittäin vuoden 1988 lopussa
Utlänningar efter medborgarskap länsvis vid utgången av år 1988
Aliens by citizenship and province at the end of 1988

Lääni Län Province	Kansalaisuus – Medborgarskapsland – Country of citizenship															Yh- teen- sä ¹⁾ Sum- ma ¹⁾ Total ¹⁾
	Ruot- sin Sveri- ge Swe- den	Norjan Norge Nor- way	Tans- kan Dan- mark Den- mark	Ison-Bri- tannian Stor-Bri- tannien United Kingdom	Benelux- maiden Benelux	Saksan liitto- tasav. Förb.- rep. Tyskl. Fed. Rep. of Germ.	Sveitsin Schweiz Switzer- land	Rans- kan Frank- rike France	Italian Italien Italy	Neuvosto- liiton Sovjet- unionen USSR	Muun Euroo- pan Kana- da Övriga Europa Other da Europe	Yhdys- valtojen Förenta Staterna U.S.A.	Muiden maiden Övriga länder Other coun- tries	Ilman kansai- lais- Utan med- borg- skap Without cizen- ship		
Uudenmaan – Nylands	1 745	198	278	619	187	728	177	199	207	1 014	869	120	526	2 047	305	9 219
Turun-Porin – Åbo- Björneborgs	607	41	60	116	38	153	22	40	43	295	123	38	117	323	32	2 048
Ahvenanmaa – Åland	559	24	11	18	5	12	2	1	–	–	6	–	66	10	–	714
Hämeen – Tavastehus	392	29	38	127	16	174	22	19	18	197	138	40	131	259	47	1 647
Kymen – Kymmene	115	10	6	42	25	56	16	16	12	219	70	12	45	70	8	722
Mikkelin – St Michels	82	3	1	16	3	27	5	1	3	36	38	9	16	18	2	260
Pohjois-Karjalan – Norra Karelen	65	3	–	13	9	23	5	1	6	41	26	6	14	29	5	246
Kuopion – Kuopio	91	3	5	35	3	46	8	2	4	46	22	12	31	50	8	366
Keski-Suomen – Mellersta Finland	162	4	5	45	10	35	6	6	5	57	51	9	43	79	5	522
Vaasan – Vasa	971	42	17	36	15	44	9	5	7	69	87	38	182	121	4	1 647
Oulun – Uleåborgs	319	14	8	24	9	58	4	2	22	76	68	31	28	77	5	745
Lapin – Lapplands	314	42	3	12	12	23	5	1	5	21	23	2	12	32	33	540
Koko maa – Hela landet – Whole country	5 422	413	432	1 103	332	1 379	281	293	332	2 071	1 521	317	1 211	3 115	454	18 676
Helsinki – Helsingfors	745	91	128	352	82	338	94	119	135	642	482	55	315	1 151	185	4 914

¹⁾ Ml. ne, joiden kansalaisuus on tuntematon – Inkl. personer med okänt medborgarskap – Incl. persons, whose citizenship is unknown.

Lähde – Källa – Source: TK:n väestötillastotoimisto – SC:s byrå för befolkningsstatistik – Population Statistics Division of CSO

32. Väestö toimialan mukaan vuosien 1960, 1970, 1980 ja 1985 lopussa
Befolkning efter näringsgren i slutet av 1960, 1970, 1980 och 1985
Population by industry at the end of 1960, 1970, 1980 and 1985

Toimiala Näringsgren Industry	1960 ¹⁾		1970 ¹⁾		1980		1985	
		%		%		%		%
Koko väestö – Hela befolkningen – Whole population								
Maa- ja metsätalous y.m. – Jord- och skogsbruk o.d. – Agriculture, forestry, fishing etc.	1 408 240	31,7	809 013	17,6	438 845	9,2	339 985	6,9
Maatalous – Jordbruk – Agriculture	1 140 865	25,7	675 924	14,7	354 495	7,4	258 180	5,3
Metsätalous – Skogsbruk – Forestry and logging	257 114	5,8	128 065	2,8	80 700	1,7	78 219	1,6
Kalastus – Fiske – Fishing	10 261	0,2	5 024	0,1	3 639	0,1	3 586	0,1
Teollisuus y.m. – Tillverkning o.d. – Manufacturing etc. Kaivostoim. ja teollisuus – Gruvindustri och tillverkning – Mining and manufacturing	861 856	19,4	986 574	21,4	1 016 210	21,2	865 725	17,6
Sähkö-, kaasu- ja vesihuolto – El-, gas- och vattenförsörjn. – Electricity, gas and water	818 610	18,4	944 614	20,5	967 978	20,2	822 580	16,8
Rakennustoiminta – Byggnadsverksamhet – Construction	43 246	1,0	41 960	0,9	48 232	1,0	43 145	0,9
Kauppa y.m. – Handel o.d. – Commerce etc.	456 140	10,2	399 015	8,7	302 634	6,3	277 933	5,7
Kauppa, ravitsemus- ja majoitustoim. – Varuhandel, res- taurang- och hotellverks. – Trade, restaurants and hotels	448 653	10,1	605 713	13,2	656 549	13,7	676 756	13,8
Rahoitus-, vakuutus-, kiinteistö- y.m. toiminta – Bank-, försäkrings-, fastigh. o.d. verks. – Financing, insurance etc.	387 677	8,7	491 241	10,7	465 964	9,7	451 598	9,2
Kuljetus- ja tietoliikenne – Samfärdsel o.d. – Transport, communication etc.	60 976	1,4	114 472	2,5	190 585	4,0	225 158	4,6
Palvelukset – Tjänster – Services	299 458	6,7	316 826	6,9	319 956	6,7	268 561	5,5
Tuntematon – Okänd – Unknown	481 016	10,8	624 207	13,6	857 474	17,9	906 046	18,5
Itsenäiset ammatittomat – Självständiga yrkeslösa – Economically inactive independent persons	12 722	0,3	45 275	1,0	54 666	1,2	60 389	1,2
Yhteensä – Summa – Total	4 446 222	100,0	4 598 336	100,0	4 784 710	100,0	4 910 619	100,0
Ammatissa toimiva väestö²⁾ – Yrkesverksam befolkning²⁾ – Economically active population²⁾								
Maa- ja metsätalous y.m. – Jord- och skogsbruk o.d. – Agriculture, forestry, fishing etc.	720 817	35,5	429 010	20,3	279 175	12,6	241 831	10,6
Maatalous – Jordbruk – Agriculture	604 417	29,8	364 294	17,2	235 288	10,6	190 199	8,4
Metsätalous – Skogsbruk – Forestry and logging	111 838	5,5	62 214	3,0	41 741	1,9	49 161	2,2
Kalastus – Fiske – Fishing	4 562	0,2	2 502	0,1	2 139	0,1	2 471	0,1
Teollisuus y.m. – Tillverkning o.d. – Manufacturing etc. Kaivostoim. ja teollisuus – Gruvindustri och tillverkning – Mining and manufacturing	439 282	21,6	549 506	25,9	584 673	26,3	554 236	24,3
Sähkö-, kaasu- ja vesihuolto – El-, gas- och vattenförsörjn. – Electricity, gas and water	422 180	20,8	531 108	25,1	559 926	25,2	528 473	23,2
Rakennustoiminta – Byggnadsverksamhet – Construction	17 102	0,8	18 398	0,8	24 747	1,1	25 763	1,1
Kauppa y.m. – Handel o.d. – Commerce etc.	176 157	8,7	176 786	8,3	156 675	7,1	168 360	7,4
Kauppa, ravitsemus- ja majoitustoim. – Varuhandel, res- taurang- och hotellverks. – Trade, restaurants and hotels	276 400	13,6	399 848	18,9	425 803	19,1	483 447	21,2
Rahoitus-, vakuutus-, kiinteistö- y.m. toiminta – Bank-, försäkrings-, fastigh. o.d. verks. – Financing, insurance etc.	241 306	11,9	328 131	15,5	307 190	13,8	329 100	14,5
Kuljetus- ja tietoliikenne – Samfärdsel o.d. – Transport, communication etc.	35 094	1,7	71 717	3,4	118 613	5,3	154 347	6,8
Palvelukset – Tjänster – Services	128 844	6,3	150 185	7,1	175 684	7,9	172 626	7,6
Tuntematon – Okänd – Unknown	285 539	14,0	383 886	18,1	550 061	24,8	648 862	28,5
Yhteensä – Summa – Total	2 038 268	100,0	2 118 257	100,0	2 222 139	100,0	2 276 887	100,0

¹⁾ Vuoden 1960 tiedot on muutettu siten, että luokittelu vastaa vuosien 1970, 1980 ja 1985 toimialaluokitusta niin tarkasti kuin mahdollista – ²⁾ V. 1985 ja 1987, työllinen työvoima.

¹⁾ Uppgifterna för året 1960 har ändrats så, att klassificeringen motsvarar näringsgrensklassificeringen av året 1970, 1980 och 1985 så noggrant som möjligt – ²⁾ År 1985 och 1987, sysselsatt arbetskraft.

¹⁾ The data for the year 1960 have been changed so that the classification corresponds as closely as possible to the 1970, 1980 and 1985 Industrial Classification – ²⁾ In 1985 and 1987, employed labour force.

Lähde – Källa – Source: Väestö- ja asuntolaskenta (TK); Tilastollisia tiedonantoja nro 63 (TK) – Folk- och bostadsräkningen (SC); Statistiska meddelanden nr 63 (SC) – Population and Housing Census (CSO); Statistical surveys No 63 (CSO)

Toimiala Näringsgren Industry	Muutos – Förändring – Change %					
	Koko väestö Hela befolkningen Whole population			Ammatissa toimiva väestö ²⁾ Yrkesverksam befolkning ²⁾ Economically active population ²⁾		
	1960–70	1970–80	1980–85	1960–70	1970–80	1980–85
Maa- ja metsätalous y.m. – Jord- och skogsbruk o.d. – Agriculture, forestry, fishing etc.	- 42,6	-45,8	-22,5	- 40,5	-35,0	-13,4
Maatalous – Jordbruk – Agriculture	- 40,8	-47,6	-27,2	- 39,7	-35,4	-19,2
Metsätalous – Skogsbruk – Forestry	- 50,2	-37,0	- 3,1	- 44,4	+17,8	+17,8
Kalastus – Fiske – Fishing	- 51,0	-27,6	- 1,5	- 45,2	+15,5	+15,5
Teollisuus y.m. – Tillverkning o.d. – Manufacturing etc. ...	+ 14,5	+ 3,0	-14,8	+ 25,1	+ 6,4	- 5,2
Kaivostoin. ja teollisuus – Gruvindustri och tillverkning – Mining and manufacturing	+ 15,4	+ 2,4	-15,0	+ 25,8	+ 5,4	- 5,6
Sähkö-, kaasu- ja vesihuolto – El-, gas- och vattenförsörjn. – Electricity, gas and water	- 3,0	+15,0	-10,5	+ 7,6	+ 34,5	+ 4,1
Rakennustoiminta – Byggnadsverksamhet – Construction .	- 12,5	-24,2	- 8,2	+ 0,4	-11,4	+ 7,5
Kauppa y.m. – Handel o.d. – Commerce etc.	+ 35,0	+ 8,4	+ 3,1	+ 44,7	+ 6,5	+13,5
Kauppa, ravitsemus- ja majoitustoim. – Varuhandel, resta- urant- och hotellverks. – Trade, restaurants and hotels	+ 26,7	- 5,1	- 3,1	+ 36,0	- 6,4	+ 7,1
Rahoitus-, vakuutus-, kiinteistö- y.m. toiminta – Bank-, försä- krings-, fastigh. o.d. verks. – Financing, insurance etc. .	+ 87,7	+ 66,5	+ 18,1	+ 104,4	+ 65,4	+30,1
Kuljetus- ja tietoliikenne – Samfärdsel o.d. – Transport, communication etc.	+ 5,8	+ 1,0	-16,1	+ 16,6	+17,0	- 1,7
Palvelukset – Tjänster – Services	+ 29,3	+37,4	+ 5,7	+ 34,4	+43,3	+18,0
Tuntematon – Okänd – Unknown	+255,9	+20,7	+10,5	+366,1	+72,4	-85,0
Itsenäiset ammatittomat – Självständiga yrkeslösa – Economically inactive persons	+ 69,8	+40,2	+33,1			
Yhteensä – Summa – Total	+ 3,4	+ 4,1	+ 2,6	+ 4,2	+ 4,9	+ 2,5

Ammatissa toimiva väestö²⁾, % – Yrkesverksam befolkning²⁾, % – Economically active population²⁾, %

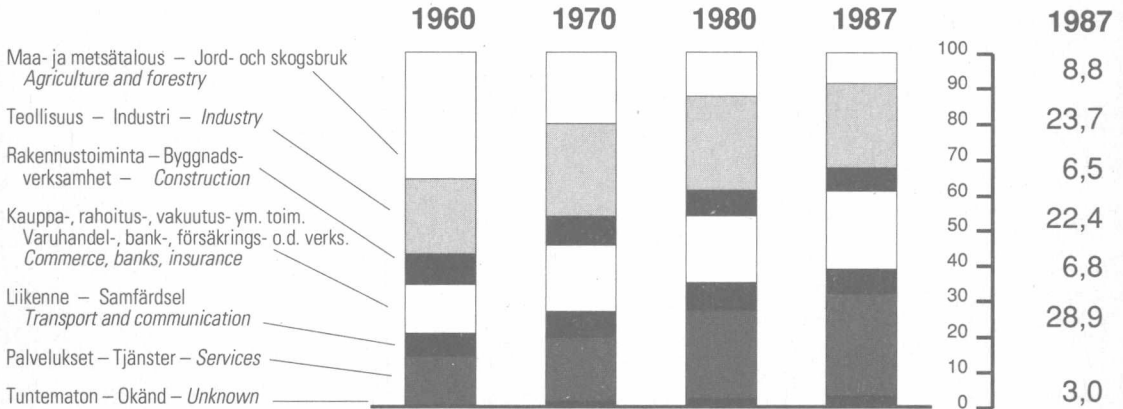

33. Väestö sosioekonomisen aseman ja iän mukaan 17.11.1985 – Befolkning efter socioekonomisk ställning och Population by socio-economic status and age at 17 November 1985

Sosioekonominen asema ¹⁾ Socioeconomic status ¹⁾	Yhteensä Summa Total	Ikä – Ålder – Age			
		0–14	15–19	20–24	25–29
Yhteensä – Total	4 910 619	951 370	346 397	377 983	382 979
Työnantajat ja yksityisrittäjät – <i>Employers and own-account works</i>	430 739	115 848	12 153	11 312	23 496
Maataloustyönantajat – <i>Farmer-employers</i>	17 437	4 894	568	472	794
Muut työnantajat – <i>Other employers</i>	81 088	26 146	2 272	1 329	3 845
Maatalyksinäisrittäjät – <i>Farmers on own account</i>	212 962	52 780	6 453	6 032	10 534
Muut yksinäisrittäjät – <i>Other own-account workers</i>	119 216	32 028	2 870	3 479	8 323
Ylemmät toimihenkilöt – <i>Upper-level employees with administrative, managerial, professional and related occupations</i>	507 390	180 788	11 663	9 918	41 034
Johtotehtävissä toimivat ylemmät toimihenkilöt – <i>Senior officials and upper management</i>	117 692	46 221	3 357	753	4 439
Muut ylemmät toimihenkilöt – <i>Other senior officials and employees</i>	389 698	134 567	8 306	9 165	36 595
Alemmat toimihenkilöt – <i>Lower-level employees with administrative and clerical occupations</i>	1 014 450	231 957	36 487	79 221	118 041
Esimiestehtävissä toimivat alemmat toimihenkilöt – <i>Supervisors</i>	240 737	82 505	6 232	6 711	19 048
Muut alemmat toimihenkilöt – <i>Other employees</i>	773 713	149 452	30 255	72 510	98 993
Työntekijät – <i>Workers</i>	1 364 633	375 422	70 267	122 286	134 898
Maa- ja metsätal. työntekijät – <i>Farm-workers</i>	68 554	17 949	4 323	7 658	7 086
Teollisuustyöntekijät – <i>Manufacturing workers</i>	643 821	197 532	30 802	53 928	62 552
Jakelu- ja palvelutyöntekijät – <i>Workers in delivery and services</i>	402 743	95 093	21 803	36 354	39 215
Muut työntekijät – <i>Other workers</i>	249 525	64 948	13 339	24 346	26 045
Muut ²⁾ – <i>Others²⁾</i>	1 593 407	47 355	215 827	155 246	65 510

¹⁾ 0–14-vuotiaat, kottaloustyötä tekevät henkilöt, joiden ammattiasema on yrittäjäperheenjäsen, saavat asuntokuntansa viitehenkilön sosioekonomisen aseman. –
¹⁾ 0–14-åringar, hushållsarbetsande och personer vars yrkesställning är företagarfamiljemedlem, har samma socioekonomiska ställning som bostadshushållets
¹⁾ 0–14 years old, household workers and the persons whose occupational status is unpaid family worker are given the same socio-economic status as the reference

Lähde – Källa – Source: Väestö- ja asuntolaskenta (TK) – Folk- och bostadsräkningen (SC) – Population and Housing Census (CSO)

ålder 17.11.1985

	Socio-ekonomisk ställning ¹⁾							
	30–34	35–39	40–44	45–49	50–54	55–59	60–64	65+
406 693	446 909	322 920	283 771	261 721	269 634	243 189	617 053	Summa
35 703	49 260	39 453	38 074	38 093	34 502	22 675	10 170	Arbetsgivare och ensamföretagare
1 263	1 710	1 432	1 518	1 685	1 562	1 002	583	Jordbruksarbetsgivare
7 331	10 719	8 434	6 775	5 849	4 652	2 695	1 041	Övriga arbetsgivare
14 478	20 448	17 751	19 925	21 999	21 039	14 611	6 921	Jordbruksensamföretagare
12 631	16 383	11 836	9 856	8 560	7 249	4 367	1 634	Övriga ensamföretagare
57 270	66 177	51 505	34 777	26 351	19 670	7 443	794	Högre tjänstemän
9 711	15 556	13 434	9 184	7 070	5 256	2 399	312	Högre tjänstemän i ledande ställning
47 559	50 621	38 071	25 593	19 281	14 414	5 044	482	Övriga högre tjänstemän
126 005	138 054	96 457	75 871	57 516	38 575	15 162	1 104	Lägre tjänstemän
24 465	29 999	22 788	18 809	15 011	10 477	4 398	294	Lägre tjänstemän i förmansställning
101 540	108 055	73 669	57 062	42 505	28 098	10 764	810	Övriga lägre tjänstemän
141 942	149 705	103 924	97 839	85 754	57 576	23 812	1 208	Arbetare
6 699	6 568	4 531	4 791	4 245	3 121	1 514	159	Jord- och skogsbruksarbetare
69 351	72 020	46 996	43 058	36 725	21 801	8 619	437	Industriarbetare
39 015	43 585	33 511	32 614	29 643	22 093	9 427	410	Distributions- och servicearbetare
26 877	27 552	18 886	17 376	15 141	10 561	4 252	202	Övriga arbetare
45 773	43 713	31 581	37 210	54 007	119 311	174 097	603 777	Övriga

²⁾ Ml. tuntematon, referensperson. – ²⁾ Inkl. okänd, person of the household. – ²⁾ Incl. unknown.

34. Väestö uskonnolliseen yhdyskuntaan kuulumisen mukaan lääneittäin vuoden 1988 lopussa
Befolkning efter tillhörighet till religionssamfund länsvis vid utgången av år 1988
Population by affiliation in religious communities and province at the end of 1988

Lääni Län Province	Suomen ev. lut. kirikko Finlands ev.-luth. kyrka <i>Lutheran national church</i>	Suomen ortod. kirikko- kunta Ortod. kyrko samfund i Finland <i>The Greek Orthodox Church in Finland</i>	Jehovan todistajat Jehovas vittnen <i>Jehovah's Wit- nesses</i>	Suomen vapaa- kirikko Frikyrkan i Finland <i>Free Church in Finland</i>	Suomen adventti- kirkot Finlands advent- kyrkor <i>Adventist churches in Finland</i>	Katolinen kirikko Suomessa Katolska kyrkan i Finland <i>Roman Catholic Church in Finland</i>	Myöhem- pien Aikojen Pyhien Jeesuksen Kristuksen Kirkko <i>Kirkko 1)</i>	Muut us- konnolli- set yhdys- kunnat 1) Övriga re- ligions- samfund 2) <i>Other religious com- munities 2)</i>	Uskon- nolliseen yhdy- skuntaan kuulumat- tomat <i>3)</i>	Tunte- maton Okänd <i>Unknown</i>	Yhteensä Summa <i>Total</i>
Koko maa – Hela landet <i>Whole country</i>	4 378 273	52 636	12 127	12 031	4 740	3 794	2 760	9 767	478 120	111	4 954 359
Kaupungit – Städer <i>Urban municipalities</i>	2 632 809	33 492	8 029	8 049	2 865	3 374	2 092	7 236	361 490	78	3 059 514
Muut kunnat – Övriga kommuner – Rural municipalities	1 745 464	19 144	4 098	3 982	1 875	420	668	2 531	116 630	33	1 894 845
Uudenmaan – Nylands	1 010 601	13 898	2 751	1 922	977	2 591	874	4 824	187 885	21	1 226 344
Turun-Porin – Åbo-Björne- borgs	648 418	2 191	1 820	1 806	858	418	419	1 008	58 630	40	715 608
Ahvenanmaa – Åland	22 931	12	8	6	13	9	5	39	1 018	4	24 045
Hämeen – Tavastehus	599 571	4 038	2 145	1 793	942	294	466	1 100	74 079	3	684 431
Kymen – Kymmene	307 923	2 739	784	768	208	140	142	156	23 058	4	335 922
Mikkelin – S:t Michels	192 653	1 659	529	608	279	38	97	109	11 702	1	207 675
Pohjois-Karjalan – Norra- Karelens	152 530	11 209	298	612	291	20	71	62	11 096	–	176 189
Kuopion – Kuopio	227 691	8 097	491	997	252	45	113	138	18 067	2	255 893
Keski-Suomen – Mellersta- Finlands	220 827	2 412	607	1 673	281	106	160	778	22 654	6	249 504
Vaasan – Vasa	411 200	898	861	1 273	354	62	210	1 370	27 811	21	444 060
Oulun – Uleåborgs	403 752	3 885	1 280	392	181	46	134	106	25 066	5	434 847
Lapin – Lapplands	180 176	1 598	553	181	104	25	69	77	17 054	4	199 841
Prosenttia – I procent – Per cent											
Koko maa – Hela landet – <i>Whole country</i>	88,4	1,1	0,2	0,2	0,1	0,1	0,1	0,2	9,6	0,0	100,0
Kaupungit – Städer – <i>Urban municipalities</i>	86,1	1,1	0,3	0,3	0,1	0,1	0,1	0,2	11,8	0,0	100,0
Muut kunnat – Övriga kom- muner – Rural munici- palities	92,1	1,0	0,2	0,2	0,1	0,0	0,0	0,1	6,2	0,0	100,0

1) Jesu Kristi Kyrka av Sista Dagars Heliga – *The Church of Jesus Christ of Latter Days' Saints.*

2) Näistä suurimmat: luterilaiset 2 497 (Olaus Petri 1 555, Suomen vapaa ev. lut. seurakuntaliitto 583, Suomen tunnustuksellinen luterilainen kirkko 359), baptistiyhdyskunnat 2 567, metodistikirkot 1 337, juutalaisseurakunta 974, islamilais-seurakunnat 770, Ortodoksinen Pyhän Nikolauksen seurakunta 552 – *Därv de största: lutherska 2 497 (Olaus Petri 1 555, Finlands fria ev. luth. församlingsförbund 583, Lutherska bekännelsekyrkan i Finland 359), baptistsamfundet 2 567, metodistkyrkorna 1 337, judiska församlingarna 974, islamitiska församlingarna 770, Ortodoxa Heliga Nikolai församling 552 – Of which the biggest ones: Lutheran 2 497 (Olaus Petri 1 555, Free association of evangelical Lutheran congregation in Finland 583, Confessional Lutheran church in Finland 359), baptist congregations 2 567, methodist churches 1 337, Jewish congregations 974, Islamic congregation 770, Orthodox Saint Nicholas' Congregation 552.*

3) Personer som inte hör till något religionssamfund – *Persons not belonging to any religious community.*

35. Uskontokuntiin liittyneet ja niistä eronneet, 1972–1987
I trossamfund inträdda och därifrån utträdde, 1972–1987
Entries into and withdrawals from religious communities, 1972–1987

Vuosi År Year	Ev.lut. kirkko Ev.luth. kyrka Lutheran church			Ortodoksiset Ortodoxa Orthodoxes			Muut regist. usk.kunnat Övriga registrer. tross. Other regist. religious c.			Rekisteröityyn uskontokuntaan kuululamattomat – ¹⁾			Yhteensä liittyneet/eronneet Summa inträdda/utträdde Entries/with- drawals, total	% ²⁾
	Liittyneet Inträdda Entries	Eronneet Utträdde Withdrawals	Netto- liittym. Netto- inträde Net entry	Liittyneet Inträdda Entries	Eronneet Utträdde Withdrawals	Netto- liittym. Netto- inträde Net entry	Liittyneet Inträdda Entries	Eronneet Utträdde Withdrawals	Netto- liittym. Netto- inträde Net entry	Liittyneet Inträdda Entries	Eronneet Utträdde Withdrawals	Netto- liittym. Netto- inträde Net entry		
1972	3 067	15 747	-12 680	136	384	-248	799	441	358	15 458	2 888	12 570	19 460	4,2
1973	2 729	16 803	-14 074	145	348	-203	661	416	245	16 663	2 631	14 032	20 198	4,3
1974	3 096	16 092	-12 996	205	314	-109	588	410	178	15 927	3 000	12 927	19 816	4,2
1975	2 885	15 981	-13 096	163	301	-138	668	321	347	15 756	2 869	12 887	19 472	4,1
1976	3 444	17 518	-14 074	176	330	-154	810	422	388	17 130	3 290	13 840	21 560	4,6
1977	4 065	15 859	-11 794	162	285	-123	801	383	418	15 628	4 129	11 499	20 656	4,4
1978	4 301	13 672	- 9 371	201	290	- 89	944	454	490	13 341	4 371	8 970	18 787	4,0
1979	4 744	12 963	- 8 219	159	283	-124	952	465	487	12 681	4 825	7 856	18 536	3,9
1980	5 018	13 919	- 8 901	275	234	41	935	410	525	13 493	5 158	8 335	19 721	4,1
1981	5 227	14 275	- 9 048	284	245	39	1 587	430	1 157	13 845	5 993	7 852	20 943	4,4
1982	5 758	13 638	- 7 880	223	226	- 3	936	475	461	12 533	5 111	7 422	19 450	4,0
1984	4 985	21 981	-16 996	254	258	- 4	1 136	502	634	21 706	5 340	16 366	28 081	5,8
1985	4 674	18 001	-13 327	240	271	- 31	1 359	695	664	18 152	5 458	12 694	24 425	5,0
1986	4 979	17 198	-12 219	329	219	110	1 173	1 243	- 70	17 892	5 713	12 179	24 373	5,0
1987	5 822	19 062	-13 240	342	233	109	402	601	-199	18 925	5 595	13 330	25 491	5,2

¹⁾ Personer som inte hör till något registrerat trossamfund – Persons not belonging to any registered religious community.

²⁾ ‰ keskväkiluvusta – ‰ av medelfolkmängden – Per 1 000 of mean population.

36. Väestömuutokset ja väkiluku väestöennusteen mukaan, 1988–2030
Befolkningsrörelsen och folkmängd enligt befolkningsprognos, 1988–2030
Vital statistics and population according to the population projection, 1988–2030

Vuosi År Year	Syntyneet Födda Births	‰ ¹⁾		Netto- maahanmuutto Netto- invandring Net immigration	Väestönkasvu Folkökning Population increase	‰ ¹⁾		Väkiluku Folkmängd Population 31. 12.
1988	62 312	12,6	48 728	9,9	1 000	14 582	2,9	4 953 184
1989	61 609	12,4	49 347	9,9	500	12 781	2,6	4 965 965
1990	60 863	12,2	49 923	10,0	–	10 960	2,2	4 976 925
1991	60 041	12,1	50 432	10,1	–	9 615	1,9	4 986 540
1992	59 202	11,9	50 942	10,2	–	8 255	1,7	4 994 795
1993	58 323	11,7	51 412	10,3	–	6 951	1,4	5 001 746
1994	57 416	11,5	51 824	10,4	–	5 584	1,1	5 007 330
1995	56 537	11,3	52 245	10,4	–	4 295	0,9	5 011 625
1996	55 691	11,1	52 607	10,5	–	3 080	0,6	5 014 705
1997	54 873	10,9	52 951	10,6	–	1 943	0,4	5 016 648
1998	54 161	10,8	53 291	10,6	–	883	0,2	5 017 531
1999	53 566	10,7	53 589	10,7	–	- 44	-0,0	5 017 487
2000	53 070	10,6	53 917	10,7	–	- 850	-0,2	5 016 637
2005	51 922	10,4	55 471	11,1	–	- 3 572	-0,7	5 003 773
2010	51 191	10,3	57 201	11,5	–	- 5 995	-1,2	4 978 922
2015	49 809	10,1	59 310	12,0	–	- 9 501	-1,9	4 938 759
2020	47 507	9,7	61 468	12,6	–	-13 961	-2,9	4 878 380
2025	44 981	9,4	64 120	13,4	–	-19 140	-4,0	4 793 195
2030	43 113	9,2	67 141	14,3	–	-24 028	-5,1	4 682 312

¹⁾ ‰:na keskväkiluvusta – ‰:na av medelfolkmängden – Per 1 000 mean population.

Lähde – Källa – Source: TK:n väestötillastotoimisto – SC:s byrå för befolkningsstatistik – Population Statistics Division of CSO

37. Katsaus väestönmuutoksiin, 1751-1988 - Översikt av befolkningsrörelsen, 1751-1988 - Vital statistics, 1751-1988

Vuosi År Year	Keski- väkiluku Medel- folkmängd Mean population	Solmittuja avioliittoja Ingångna äktenskap Marriages	Elävänä syntyneitä Levande födda Live births	Kuolleita Döda Deaths	Syntyneiden enemmyys Nativiteetsöverskott Excess of births	Väestönlisäys Folkökning Increase of population					
		% ¹⁾	% ¹⁾	% ¹⁾	% ¹⁾	% ¹⁾	% ¹⁾	% ¹⁾			
Vuosikeskiarvo - Årsmedeltal - Annual mean											
1751-55	440 500	4 373	9,9	19 955	45,3	12 600	28,6	7 355	16,7	7 300	16,5
1756-60	473 400	4 274	9,0	21 082	44,5	14 002	29,6	7 080	14,9	6 600	14,1
1761-65	509 700	4 158	8,2	22 294	43,7	16 488	32,3	5 806	11,4	6 800	13,4
1766-70	542 600	4 361	8,0	22 622	41,7	15 415	28,4	7 207	13,3	7 200	13,2
1771-75	584 300	4 871	8,3	22 704	38,8	13 852	23,7	8 852	15,1	9 800	16,8
1776-80	632 000	5 599	8,9	26 085	41,3	16 438	26,0	9 647	15,3	10 700	17,0
1781-85	671 900	5 363	8,0	27 158	40,4	18 611	27,7	8 547	12,7	3 100	4,6
1786-90	699 400	5 371	7,7	26 228	37,5	22 305	31,9	3 923	5,6	5 200	7,5
1791-95	732 300	7 281	9,9	30 136	41,1	21 467	29,3	8 669	11,8	13 000	17,8
1796-1800	804 300	6 447	8,0	31 503	39,2	19 140	23,8	12 363	15,4	12 400	15,4
1801-05	865 800	6 723	7,8	33 247	38,4	21 378	24,7	11 869	13,7	13 100	15,2
1806-10	885 700	7 000	7,9	30 367	34,3	34 559	39,0	- 4 192	-4,7	- 7 000	-7,9
1811-15	1 034 300	8 596	8,3	38 311	37,0	28 978	28,0	9 333	9,0	46 500	45,0
1816-20	1 139 600	9 799	8,6	43 036	37,7	28 433	24,9	14 603	12,8	16 300	14,3
1821-25	1 220 200	10 544	8,6	47 215	38,7	31 343	25,7	15 872	13,0	16 300	13,4
1826-30	1 303 900	11 000	8,4	49 249	37,8	31 556	24,2	17 693	13,6	22 600	17,3
1831-35	1 378 000	10 036	7,3	47 096	34,2	43 371	31,5	3 725	2,7	4 300	3,1
1836-40	1 409 200	10 227	7,3	45 924	32,6	35 290	25,0	10 634	7,6	10 400	7,2
1841-45	1 496 100	11 971	8,0	53 170	35,5	33 306	22,3	19 864	13,2	20 400	13,8
1846-50	1 590 400	13 169	8,3	56 285	35,4	39 154	24,6	17 131	10,8	17 800	11,2
1851-55	1 667 600	12 857	7,7	60 548	36,3	47 037	28,2	13 511	8,1	10 400	6,2
1856-60	1 707 600	13 561	7,9	60 727	35,6	49 821	29,2	10 906	6,4	11 600	6,8
1861-65	1 795 200	13 853	7,7	66 386	37,0	46 310	25,8	20 076	11,2	19 300	10,8
1866-70	1 787 000	13 629	7,6	56 783	31,8	68 981	38,6	-12 198	-6,8	-14 900	-8,3
1871-75	1 845 100	16 308	8,9	68 319	37,0	40 011	21,7	28 308	15,3	28 800	15,6
1876-80	1 985 600	15 603	7,9	73 360	36,9	45 135	22,7	28 225	14,2	29 600	14,9
1881-85	2 131 500	15 864	7,4	75 629	35,5	47 264	22,2	28 365	13,3	29 500	13,9
1886-90	2 294 600	16 632	7,2	79 243	34,5	45 993	20,0	33 250	14,5	34 300	15,0
1891-95	2 434 600	15 972	6,6	77 916	32,0	50 230	20,6	27 686	11,4	24 000	9,8
1896-1900	2 584 400	19 509	7,5	85 558	33,1	49 800	19,3	35 758	13,8	31 200	12,1
1901-05	2 711 200	18 195	6,7	87 787	32,4	52 043	19,2	35 744	13,2	23 400	8,6
1906-10	2 859 700	19 699	6,9	92 799	32,5	52 155	18,2	40 644	14,3	34 100	11,9
1911-15	3 024 100	18 495	6,1	88 329	29,2	51 613	17,1	36 716	12,1	30 600	10,1
1916-20	3 120 700	19 349	6,2	77 761	24,9	64 956	20,8	12 805	4,1	10 300	3,3
1921-25	3 240 100	23 006	7,1	80 117	24,7	49 006	15,1	31 111	9,6	34 900	10,8
1926-30	3 395 100	24 444	7,2	76 251	22,5	50 139	14,8	26 112	7,7	28 100	8,3
1931-35	3 526 000	25 520	7,2	68 784	19,5	47 063	13,3	21 721	6,2	25 400	7,2
1936-40	3 653 400	31 461	8,6	72 384	19,8	53 396	14,6	18 988	5,2	21 200	5,8
1941-45	3 724 700	34 484	9,3	80 511	21,6	59 745	16,0	20 766	5,6	16 700	4,5
1946-50	3 909 700	40 250	10,3	104 716	26,8	43 930	11,2	60 786	15,6	50 200	12,8
1951-55	4 139 800	32 333	7,8	91 565	22,1	39 379	9,5	52 186	12,6	45 800	11,1
1956-60	4 358 000	32 049	7,4	84 482	19,4	39 382	9,0	45 100	10,3	37 500	8,6
1961-65	4 517 600	34 514	7,6	80 803	17,9	42 500	9,4	38 303	8,5	24 700	5,5
1966-70	4 608 600	40 283	8,7	72 130	15,7	44 487	9,7	27 643	6,0	5 700	1,2
1971-75	4 664 400	34 871	7,5	60 982	13,1	44 350	9,5	16 632	3,6	18 600	4,0
1976-80	4 752 300	30 279	6,4	64 596	13,6	44 136	9,3	20 460	4,3	13 000	2,7
1981-85	4 853 300	24 588	5,1	64 868	13,4	45 299	9,3	19 569	4,0	24 900	5,1
Vuosittain - Årligen - Per year											
1925	3 304 200	22 103	6,7	78 260	23,7	47 493	14,4	30 767	9,3	35 900	10,9
1926	3 338 700	22 695	6,8	76 875	23,0	47 526	14,2	29 349	8,8	33 100	9,9
1927	3 367 900	24 105	7,2	75 611	22,5	51 727	15,4	23 884	7,1	25 400	7,5
1928	3 396 400	25 520	7,5	77 523	22,8	48 713	14,3	28 810	8,5	31 500	9,3
1929	3 423 700	25 060	7,3	76 011	22,2	54 489	15,9	21 522	6,3	23 200	6,8
1930	3 449 000	24 841	7,2	75 236	21,8	48 240	14,0	26 996	7,8	27 400	7,9
1931	3 476 200	23 836	6,9	71 866	20,7	48 968	14,1	22 898	6,6	26 900	7,7
1932	3 502 800	23 029	6,6	69 352	19,8	46 700	13,3	22 652	6,5	26 400	7,5

Vuosi År Year	Keski- väkiluku Medel- folkmängd Mean population	Solmittuja avioliittoja Ingångna äktenskap Marriages	Elävänä syntyneitä Levande födda Live births		Kuolleita Döda Deaths	Syntyneiden enemmys Nativitetsoverskott Excess of births	Väestön lisäys Folkökning Increase of population				
			% ¹⁾	% ¹⁾			% ¹⁾	% ¹⁾			
Vuosittain (jatk.) – Årligen (forts.) – Per year (cont.)											
1933	3 526 300	24 472	6,9	65 047	18,4	47 960	13,6	17 087	4,8	20 600	5,8
1934	3 549 100	27 505	7,7	67 713	19,1	46 318	13,1	21 395	6,0	25 000	7,0
1935	3 575 600	28 758	8,0	69 942	19,6	45 370	12,7	24 572	6,9	28 000	7,8
1936	3 601 000	29 841	8,3	68 895	19,1	49 124	13,6	19 771	5,5	22 800	6,3
1937	3 626 300	32 464	9,0	72 319	19,9	46 466	12,8	25 853	7,1	27 800	7,7
1938	3 656 200	33 609	9,2	76 695	21,0	46 930	12,8	29 765	8,2	31 900	8,7
1939	3 685 900	30 614	8,3	78 164	21,2	52 614	14,3	25 550	6,9	27 600	7,5
1940	3 697 700	30 778	8,3	65 849	17,8	71 846	19,4	-5 997	-1,6	-4 100	-1,1
1941	3 701 700	37 662	10,2	89 565	24,2	73 334	19,8	16 231	4,4	12 200	3,3
1942	3 708 300	26 891	7,3	61 672	16,6	56 141	15,1	5 531	1,5	1 000	0,3
1943	3 720 700	31 954	8,6	76 112	20,4	49 634	13,3	26 478	7,1	23 700	6,4
1944	3 734 800	31 535	8,4	79 446	21,3	70 570	18,9	8 876	2,4	4 600	1,2
1945	3 758 000	44 380	11,8	95 758	25,5	49 046	13,1	46 712	12,4	41 800	11,1
1946	3 806 000	49 743	13,1	106 075	27,9	44 748	11,8	61 327	16,1	54 200	14,2
1947	3 859 200	43 518	11,3	108 168	28,0	46 053	11,9	62 115	16,1	52 200	13,5
1948	3 911 600	38 977	10,0	107 759	27,6	43 668	11,2	64 091	16,4	52 500	13,4
1949	3 962 900	34 806	8,8	103 515	26,1	44 501	11,2	59 014	14,9	50 200	12,7
1950	4 008 900	34 205	8,5	98 065	24,5	40 681	10,2	57 384	14,3	41 800	10,4
1951	4 047 300	32 206	8,0	93 063	23,0	40 386	10,0	52 677	13,0	34 900	8,6
1952	4 090 500	32 414	7,9	94 314	23,1	39 024	9,5	55 290	13,5	51 500	12,6
1953	4 139 400	31 807	7,7	90 866	22,0	39 925	9,6	50 941	12,3	46 400	11,2
1954	4 186 900	32 599	7,8	89 845	21,5	37 988	9,1	51 857	12,4	48 600	11,6
1955	4 234 900	32 640	7,7	89 740	21,2	39 573	9,3	50 167	11,8	47 400	11,2
1956	4 281 700	33 004	7,7	88 896	20,8	38 713	9,0	50 183	11,7	46 200	10,8
1957	4 324 000	31 333	7,2	86 985	20,1	40 741	9,4	46 244	10,7	38 400	8,9
1958	4 359 800	31 360	7,2	81 148	18,6	38 833	8,9	42 315	9,7	33 100	7,6
1959	4 394 700	31 712	7,2	83 253	18,9	38 827	8,8	44 426	10,1	36 700	8,4
1960	4 429 600	32 834	7,4	82 129	18,5	39 797	9,0	42 332	9,6	33 200	7,5
1961	4 461 000	34 222	7,7	81 996	18,4	40 616	9,1	41 380	9,3	29 600	6,6
1962	4 491 400	34 251	7,6	81 454	18,1	42 889	9,6	38 565	8,6	31 300	7,0
1963	4 523 300	33 361	7,4	82 251	18,2	42 010	9,3	40 241	8,9	32 400	7,2
1964	4 548 500	34 520	7,6	80 428	17,7	42 512	9,4	37 916	8,3	18 000	4,0
1965	4 563 700	36 214	7,9	77 885	17,1	44 473	9,7	33 412	7,3	12 300	2,7
1966	4 580 900	38 252	8,4	77 697	17,0	43 548	9,5	34 149	7,5	21 900	4,8
1967	4 605 700	41 273	9,0	77 289	16,8	43 790	9,5	33 499	7,3	27 800	6,0
1968	4 626 500	40 251	8,7	73 654	15,9	45 013	9,7	28 641	6,2	13 600	2,9
1969	4 623 800	40 910	8,8	67 450	14,6	45 966	9,9	21 484	4,6	-19 000	-4,1
1970	4 606 300	40 730	8,8	64 559	14,0	44 119	9,6	20 440	4,4	-15 900	-3,5
1971	4 612 100	37 925	8,2	61 067	13,2	45 876	9,9	15 191	3,3	15 900	3,4
1972	4 639 700	35 467	7,6	58 864	12,7	43 958	9,5	14 906	3,2	20 400	4,4
1973	4 666 100	34 883	7,5	56 787	12,2	43 410	9,3	13 369	2,9	19 600	4,2
1974	4 690 600	34 533	7,4	62 472	13,3	44 676	9,5	17 798	3,8	19 100	4,1
1975	4 711 400	31 547	6,7	65 719	13,9	43 828	9,3	21 891	4,6	18 000	3,8
1976	4 725 700	32 004	6,8	66 846	14,1	44 786	9,5	22 060	4,7	12 100	2,6
1977	4 738 900	30 966	6,5	65 659	13,9	44 065	9,3	21 594	4,6	11 000	2,3
1978	4 752 500	29 760	6,3	63 983	13,5	43 692	9,2	20 291	4,3	11 100	2,3
1979	4 764 700	29 277	6,1	63 428	13,3	43 738	9,2	19 690	4,1	13 200	2,8
1980	4 779 500	29 388	6,1	63 064	13,2	44 398	9,3	18 666	3,9	17 500	3,7
1981	4 800 000	30 100	6,3	63 469	13,2	44 404	9,3	19 065	4,0	24 800	5,2
1982	4 826 900	30 459	6,3	66 106	13,7	43 408	9,0	22 698	4,7	29 956	6,2
1983	4 855 800	29 474	6,1	66 892	13,8	45 388	9,3	21 504	4,4	28 311	5,8
1984	4 881 800	28 550	5,8	65 076	13,3	45 098	9,2	19 978	4,1	24 200	5,0
1985	4 902 200	25 751	5,3	62 796	12,8	48 198	9,8	14 598	3,0	17 324	3,5
1986	4 918 200	25 820	5,2	60 632	12,3	47 135	9,6	13 497	2,7	15 155	3,1
1987	4 932 100	26 259	5,3	59 827	12,1	47 949	9,7	11 878	2,4	12 545	2,5
1988	4 954 400	*26 453	5,3	*63 313	12,8	*49 026	9,9	*14 287	2,9	*16 005	3,2

¹⁾ %:na keski-ikäluvuista – 1% av medelfolkmängden – Per 1 000 mean population.

Lähde – Källa – Source: SVT VI A Väestö (TK); TK:n väestötillastotomisto – FOS VI A Befolkning (SC); SC:s byrå för befolkningsstatistik – OSF VI A Population (CSO); Population Statistics Division of CSO

38. Solmitut avioliitot, elävänä syntyneet, kuolleet, vuotta nuorempana kuolleet, syntyneiden enemmitys sekä Ingångna äktenskap, levande födda, döda, döda under ett år, nativitetöverskott och folkökning länsvis, *Marriages, live births, deaths, infant deaths, excess of births and increase of population in provinces, 1891–1987*

Vuosina 1945–50 tiedot luovutetun alueen väestöstä on otettu huomioon koko maan, kaupunkien, kauppala- ja maalaiskuntien lukuja laskettaessa sekä vain väestönlisäyksen osalta eri läänien kohdalla. Avioliittojakautuma on vaimon asuinpaikan mukainen. %-luvut on laskettu keskiikäluvusta paitsi vuotta nuorempana kuolleiden osalta elävänä syntyneiden luvusta.

Åren 1945–50 har de avträdde områdenas befolkning beaktats vid beräkningen av talen för hela riket, städer, köpingar och landskommuner samt endast i fråga om folkökningen för olika läns vidkommande. Giftmålsfördelningen följer hustruns boningsort. %-talen har beräknats per medelfolkmängd, för döda under ett år per levande födda.

Vuosi År Year	Lääni – Län – Province											Koko maa Hela landet Whole country	Kau- pungit ²⁾ Städer ²⁾ Urban municip. ²⁾	Muut kunnat Övriga komm. Rural municip.		
	Uuden- maan Nylands	Turun- Porin Åbo- Bborgs	Ahve- nan- maa Åland	Hämeen Tavaste- hus	Kymen ¹⁾ Kym- mene ¹⁾	Mikkelin St Michels	Pohjois- Karjalan Norra Kare lens	Kuopion Kuopio	Keski- Suomen Mel- lersta Finlands	Vaasan Vasa	Oulun Uleå- borgs				Lapin Lapp- lands	
%																
Solmitut avioliitot – Ingångna äktenskap – Marriages																
1891–1900	7,6	7,0	7,0	8,0	6,6	7,0	6,6	7,0	6,6	6,6	6,5	7,1	8,6	6,9		
1901–10	7,5	6,4	6,5	7,6	6,1	6,7	6,1	6,7	6,3	7,0	6,8	8,1	6,6			
1911–20	7,2	5,7	5,7	6,4	5,6	6,2	5,6	6,2	5,9	6,3	6,2	7,6	5,9			
1921–30	8,4	7,0	6,2	7,0	7,5	6,5	6,5	6,8	6,6	7,0	7,2	9,1	6,8			
1931–40	9,7	7,8	8,2	8,1	7,7	6,9	6,9	7,4	7,5	7,5	7,9	10,3	7,3			
1941–50	11,4	9,8	7,9	10,4	8,1	9,2	9,2	9,7	9,8	9,6	10,4	9,5	12,6	8,9		
1951–60	9,2	7,2	6,5	7,7	7,2	6,4	6,4	6,9	7,2	7,3	8,1	7,6	9,6	6,5		
1961–70	9,7	7,9	7,3	8,3	7,6	6,9	6,9	7,0	7,4	7,6	8,0	8,1	10,1	6,6		
1971–80	7,7	6,6	4,7	6,9	6,6	6,0	6,0	6,3	6,8	6,6	6,6	6,5	7,9	5,6		
1982	7,1	6,0	3,6	6,1	5,7	5,8	5,8	6,1	6,3	6,1	5,8	6,7	6,0	6,3	7,1	5,1
1983	6,8	5,7	4,3	5,9	5,4	5,5	5,5	6,0	6,2	5,8	5,6	6,5	6,1	6,1	6,8	4,9
1984	6,7	5,6	4,7	5,7	5,3	5,3	5,3	5,7	5,6	5,3	5,2	6,1	5,7	5,8	6,6	4,7
1985	6,0	5,1	4,1	5,4	4,8	4,6	4,6	4,6	5,1	4,9	4,8	5,3	4,8	5,3	5,9	4,2
1986	6,4	4,9	4,4	5,1	4,7	4,4	4,4	5,0	5,0	5,1	4,7	5,0	4,8	5,2	6,0	4,1
1987	6,5	5,1	4,3	5,4	4,7	4,3	4,3	4,8	4,8	4,9	4,7	5,1	4,7	5,3	6,0	4,2
Elävänä syntyneet – Levande födda – Live births																
1891–1900	32,6	32,1	34,1	33,7	30,1	32,2	32,2	32,2	32,4	32,7	32,6	29,1	33,0			
1901–10	31,2	30,5	32,5	35,1	29,9	33,0	33,0	33,0	31,9	34,3	32,4	28,7	33,0			
1911–20	22,3	24,6	25,0	28,0	25,6	29,3	29,3	29,3	28,9	32,9	27,0	20,5	28,2			
1921–30	16,9	21,9	18,9	21,3	23,9	23,3	23,3	26,4	25,8	30,4	23,6	15,9	25,1			
1931–40	14,0	18,0	18,3	17,6	19,2	20,4	20,4	22,8	21,6	26,2	19,7	13,7	21,3			
1941–50	20,3	22,3	19,6	23,1	20,3	25,1	25,1	28,0	31,0	30,6	33,0	24,3	22,6	24,8		
1951–60	17,9	18,2	15,8	18,8	19,0	20,9	20,9	23,2	21,1	26,8	29,4	20,7	19,8	21,2		
1961–70	17,0	15,5	14,9	15,7	15,3	15,4	15,4	16,2	16,6	16,7	17,0	19,8	21,3	16,8	18,3	15,5
1971–80	13,9	12,8	12,8	12,6	12,0	11,4	11,4	12,0	12,7	13,0	14,2	16,0	14,1	13,3	14,4	11,9
1982	14,1	12,9	12,4	12,7	11,6	11,4	11,4	13,3	13,3	13,7	14,6	17,3	14,7	13,7	14,1	13,0
1983	14,0	12,9	12,0	12,7	11,8	12,3	12,3	14,3	14,1	13,3	14,7	17,1	15,0	13,8	14,1	13,3
1984	13,6	12,4	11,6	12,2	11,1	12,2	12,2	13,1	13,5	13,5	14,0	16,6	14,9	13,3	13,5	13,0
1985	13,2	11,8	12,2	11,9	11,0	11,6	11,6	12,6	12,8	13,0	13,6	15,5	14,1	12,8	13,0	12,6
1986	12,8	11,5	11,5	11,4	10,2	11,0	11,0	12,8	12,5	12,5	12,8	14,8	13,4	12,3	12,5	12,0
1987	12,9	11,2	11,6	11,2	10,2	10,5	10,5	12,1	11,8	11,9	12,6	14,8	12,7	12,1	12,4	11,7
Kuolleet – Döda – Deaths																
1891–1900	18,9	18,7	18,6	21,2	20,9	20,4	20,4	20,4	20,8	20,0	19,9	19,3	20,0			
1901–10	17,2	17,1	16,9	20,1	19,3	19,8	19,8	19,8	19,5	20,0	18,7	17,2	18,9			
1911–20	16,9	18,4	18,7	19,5	19,1	19,3	19,3	19,3	19,7	20,4	18,9	16,5	19,4			
1921–30	13,0	14,4	17,1	13,7	14,7	15,5	15,5	15,3	16,6	16,9	14,9	13,0	15,3			
1931–40	12,3	13,7	14,8	13,1	13,9	15,2	15,2	14,9	14,7	15,1	14,0	12,0	14,5			
1941–50	12,6	13,2	13,3	13,0	14,0	14,8	14,8	14,3	16,1	14,3	14,4	13,6	12,4	14,0		
1951–60	9,4	9,7	11,1	9,4	9,4	10,2	10,2	9,3	9,0	8,6	7,8	9,3	8,8	9,5		
1961–70	9,4	10,2	11,3	9,7	10,1	10,9	10,9	9,8	9,8	9,4	9,5	8,1	7,3	9,5	8,8	10,1
1971–80	8,7	9,8	10,0	9,4	10,4	11,4	11,4	10,3	10,1	9,6	9,4	8,2	7,9	9,4	8,5	10,6
1982	8,2	9,4	9,3	9,5	10,3	10,3	10,3	9,8	9,7	9,5	8,8	7,6	7,5	9,0	8,3	10,0
1983	8,6	9,7	10,5	9,7	10,6	10,7	10,7	10,5	10,3	9,7	9,1	8,2	8,0	9,4	8,7	10,3
1984	8,5	9,8	9,8	9,5	10,7	10,7	10,7	10,6	9,8	9,7	9,0	7,9	7,6	9,2	8,7	10,0
1985	8,8	10,6	10,2	10,2	11,1	11,8	11,8	10,7	10,7	10,5	9,7	8,4	8,7	9,8	9,2	10,8
1986	8,8	10,1	9,0	9,9	11,0	11,3	11,3	11,2	10,2	9,9	9,3	8,1	8,3	9,6	9,2	10,3
1987	8,7	10,3	9,3	10,2	11,0	11,3	11,3	11,3	10,5	10,3	9,5	8,5	8,1	9,7	9,2	10,5

1) Ennen vuotta 1945 Viipurin lääni – Före år 1945 Viborgs län – Before 1945, the province of Viipuri.

2) Ml. kauppalat vuosina 1950–76. Ennen vuotta 1950 kauppaloitten luvut sisältyivät maaseudun lukuihin – Inkl. köpingarna åren 1950–76. Före år 1950 ingick köpingarnas antal i landsbygdens antal – Incl. 2nd class towns in 1950–76. Before the year of 1950 the numbers of 2nd class towns were included in the numbers of rural municipalities.

väestönlisäys lääneittäin, 1891–1987
1891–1987

In 1945–50 the data on the population from the area ceded after the war are taken into consideration as regards the data on the whole country, the 1st cl. towns, the 2nd cl. towns and the rural municipalities, but as regards the data on various provinces only for the increase of population. Marriages are distributed according to wife's place of residence. Marriages, live births, deaths, excess of births, increase of population: per 1 000 mean population. Infant deaths: per 1 000 live births.

Vuosi År Year	Lääni – Län – Province											Koko maa Hela landet Whole country	Kau- pungit ¹⁾ Städer ²⁾ Urban municip. ²⁾	Muut kunnat Övriga komm. Rural municip.		
	Uuden- maan Nylands	Turun- Porin Åbo- Borgs	Ahve- nan- maa Åland	Hämeen Tavaste- hus	Kymen ¹⁾ Kym- mene ¹⁾	Mikkelin St Michels	Pohjois- Karjalan Norra Kare lens	Kuopion Kuopio	Keski- Suomen Mell- lersta Finlands	Vaasan Vasa	Oulun Uleå- borgs				Lapin Lapp- lands	
%																
Vuotta nuorempana kuolleet – Döda under 1 år – Infant deaths																
1891–1900	154,1	121,3	128,3	162,5	148,3	125,8	154,4	138,7	141,7	172,7	138,3					
1901–10	135,6	105,8	113,5	145,8	125,7	113,5	123,4	123,3	123,8	149,2	120,4					
1911–20	110,7	96,9	107,7	129,9	117,3	107,1	106,9	116,4	111,8	123,0	110,4					
1921–30	72,3	74,6	67,9	79,8	107,7	98,6	97,2	88,9	107,3	91,9	83,4	93,0				
1931–40	55,2	57,1	50,7	59,7	83,0	71,7	80,2	68,4	89,6	72,0	56,9	73,5				
1941–50	47,0	46,5	37,7	46,7	60,0	53,8	62,9	54,5	71,5	83,8	56,0	50,7	57,5			
1951–60	20,4	25,2	26,9	26,5	24,0	29,9	34,0	29,1	36,1	38,4	28,6	24,6	30,7			
1961–70	16,2	16,5	11,9	16,0	14,7	16,4	19,3	17,5	17,1	15,6	17,9	20,7	16,7	16,1	17,3	
1971–80	9,0	9,7	8,1	9,3	10,0	9,6	9,8	9,4	10,0	10,6	10,5	11,1	9,7	9,5	10,2	
1982	5,8	5,0	–	6,4	6,0	7,2	5,1	6,9	7,5	4,7	7,8	4,5	6,0	6,2	5,6	
1983	6,1	6,2	–	6,2	5,7	5,1	7,1	6,2	7,1	5,2	7,0	7,0	6,2	6,2	6,2	
1984	5,9	6,7	14,7	6,7	7,9	6,2	5,6	7,2	9,3	6,1	6,3	4,3	6,5	6,3	6,8	
1985	6,5	5,5	10,5	6,2	5,6	7,9	4,5	8,3	6,9	5,3	6,1	8,1	6,3	6,5	6,0	
1986	5,6	6,2	7,4	4,5	6,6	7,4	4,0	5,3	8,1	5,1	6,9	5,6	5,8	5,7	6,1	
1987	5,4	6,6	3,6	6,2	6,1	2,7	8,4	5,3	7,8	6,1	6,5	9,1	6,2	6,3	5,9	
Syntyneiden enemmitys – Nativitetöverskott – Excess of births																
1891–1900	13,7	13,4	15,5	12,5	9,2	11,8	11,6	12,7	12,7	9,8	13,0					
1901–10	14,0	13,4	15,6	15,0	10,6	13,2	12,4	14,3	13,7	11,5	14,1					
1911–20	5,4	6,2	6,3	8,5	6,5	10,0	9,2	12,5	8,1	4,0	8,8					
1921–30	3,9	7,5	1,8	7,6	9,2	7,8	11,1	9,2	13,5	8,7	2,9	9,8				
1931–40	1,7	4,3	3,5	4,5	5,3	5,2	7,9	6,9	11,1	5,7	1,7	6,8				
1941–50	7,7	9,1	6,3	10,1	6,3	10,3	13,7	14,9	16,3	18,6	10,7	10,2	10,8			
1951–60	8,5	8,5	4,7	9,6	9,6	10,8	13,9	12,2	18,2	21,7	11,4	11,0	11,7			
1961–70	7,6	5,3	3,6	6,0	5,2	4,5	6,3	6,7	7,2	7,4	11,8	14,0	7,2	9,4	5,4	
1971–80	5,2	2,9	2,9	3,2	1,6	0,0	1,7	2,6	3,4	4,8	7,8	6,1	3,9	5,8	1,3	
1982	5,9	3,5	3,2	3,2	1,4	1,1	3,5	3,6	4,1	5,8	9,7	7,3	4,7	5,8	3,1	
1983	5,4	3,1	1,5	3,0	1,1	1,6	3,9	3,8	3,6	5,6	9,0	7,0	4,4	5,4	3,0	
1984	5,1	2,6	1,8	2,7	0,4	1,6	2,5	3,8	3,8	5,0	8,7	7,3	4,1	4,8	3,0	
1985	4,4	1,2	1,9	1,8	–0,2	–0,2	1,9	2,1	2,5	3,8	7,2	5,4	3,0	3,8	1,8	
1986	4,0	1,3	2,5	1,5	–0,8	–0,3	1,6	2,3	2,5	3,5	6,7	5,1	2,7	3,4	1,8	
1987	4,2	0,9	2,4	0,9	–0,7	–0,8	0,8	1,3	1,5	3,2	6,3	4,6	2,4	3,1	1,2	
Väestönlisäys – Folkökning – Increase of population																
1891–1900	20,8	11,9	15,6	16,8	3,8	7,6	2,8	8,3	11,0	34,4	8,1					
1901–10	21,3	7,4	11,6	18,1	3,1	4,8	3,1	10,6	10,3	26,2	7,8					
1911–20	14,9	2,0	4,7	7,2	2,9	5,9	4,1	11,5	6,7	15,3	5,1					
1921–30	15,1	6,1	–3,4	7,6	12,2	2,8	7,1	6,2	16,0	9,5	24,9	6,3				
1931–40	18,5	3,0	5,3	7,9	0,7	–3,1	4,1	5,0	11,1	6,5	28,7	0,5				
1941–50	15,2	2,2	8,0	3,0	–5,2	18,5	18,0	16,1	16,1	23,5	11,1	20,5	5,6			
1951–60	22,2	4,5	–3,3	10,5	8,1	1,3	4,8	3,6	12,2	20,5	9,8	27,1	0,4			
1961–70	18,6	2,2	–1,5	7,2	1,8	–6,7	–11,3	–5,6	–2,9	–2,4	–1,4	–2,8	3,3	31,0	–19,1	
1971–80	10,8	3,6	9,0	4,1	–0,4	–5,7	–5,7	–2,1	–0,5	2,0	3,0	–2,1	3,3	7,8	–2,7	
1982	10,9	3,6	10,4	3,9	–1,5	–0,2	2,2	4,8	5,0	7,5	11,0	9,7	6,2	5,6	7,1	
1983	10,8	3,3	8,6	4,8	–2,1	2,6	2,2	3,6	4,9	6,4	7,8	8,1	5,8	4,7	7,5	
1984	10,8	3,7	6,6	4,6	–2,1	1,0	0,1	3,6	4,4	3,7	3,6	4,8	5,0	4,6	5,5	
1985	10,9	0,9	0,7	4,0	–3,0	–1,2	–0,5	1,1	1,4	1,5	2,8	0,1	3,5	4,1	2,7	
1986	9,9	1,2	1,1	3,2	–4,4	–0,6	–0,7	0,9	1,6	1,2	2,6	1,5	3,1	3,0	3,3	
1987	11,9	0,3	5,2	2,2	–5,2	–3,9	–3,5	–2,0	1,5	–1,2	1,6	–2,5	2,5	3,1	1,7	

Lähde – Källa – Source: SVT VI A Väestö (TK); TK:n väestötillastotoimisto – FOS VIA Befolkning (SC); SC:s byrå för befolkningsstatistik – OSF VIA Population (CSO); Population Statistics Division of CSO

39. Väestönmuatokset lääneittäin, 1987
Befolkningsrörelsen länsvis, 1987
Vital statistics by province, 1987

Lääni Län Province	Solmitut avioliitot Ingångna äktenskap Marriages	Avioerot Äktens- kaps- skillnader Divorces	Elävänä syntyneet Levande födda Live births	Kuolleet Döda Deaths	Vuotta nuorempana kuolleet Döda under 1 år Deaths under 1 year of age	Synty- enemmyys Nativitets- överskott Excess of births	Väestön- lisäys Folk- ökning Increase of population
Uudenmaan – Nylands	7 824	3 138	15 617	10 563	89	5 054	14 386
Turun-Porin – Åbo-Björneborgs	3 631	1 485	8 000	7 390	53	610	197
Ahvenanmaa – Åland	101	24	276	220	1	56	124
Hämeen – Tavastehus	3 688	1 502	7 592	6 955	47	637	1 518
Kymen – Kymmene	1 583	724	3 461	3 710	21	- 249	- 1 760
Mikkelin – S:t Michels	902	378	2 186	2 361	6	- 175	- 823
P.-Karjalan – N. Kare lens	852	312	2 138	1 992	18	146	- 616
Kuopion – Kuopio	1 217	456	3 021	2 679	16	342	- 503
K.-Suomen – Mellersta Finlands	1 226	438	2 952	2 568	23	384	371
Vaasan – Vasa	2 091	573	5 617	4 203	34	1 414	- 522
Oulun – Uleåborgs	2 203	717	6 428	3 688	42	2 740	673
Lapin – Lapplands	941	363	2 539	1 620	23	919	- 500
Koko maa – Hela landet – Whole country	26 259	10 110	59 827	47 949	373	11 878	12 545
Kaupungit – Städer – Urban municipalities	18 430	7 556	37 740	28 158	245	9 582	9 383
Muut kunnat – Övriga kommuner – Rural municipalities	7 829	2 554	22 087	19 791	128	2 296	3 162

40. Solmitut avioliitot, elävänä syntyneet ja kuolleet kuukausittain, 1976–1987
Ingångna äktenskap, levande födda och döda månadsvis, 1976–1987
Marriages, live births and deaths monthly, 1976–1987

Kuukausi Month	Solmitut avioliitot Ingångna äktenskap Marriages		Elävänä syntyneet Levande födda Live births		Kuolleet Döda Deaths		Månad			
	1987		1987		1987					
	Vuosikeskiarvo Årsmedeltal Annual mean	1981– 1985	Vuosikeskiarvo Årsmedeltal Annual mean	1981– 1985	Vuosikeskiarvo Årsmedeltal Annual mean	1981– 1985				
1976– 1980	1981– 1985	1976– 1980	1981– 1985	1976– 1980	1981– 1985					
Yhteensä – Total	30 279	28 867	26 259	64 596	64 868	59 827	44 136	45 299	47 949	Summa
Tammikuu – January	1 485	1 331	1 195	5 217	5 281	4 803	4 017	4 115	4 515	Januari
Helmikuu – February	1 520	1 395	1 189	5 095	5 036	4 456	3 837	3 656	3 883	Februari
Maaliskuu – March	1 738	1 543	1 122	6 122	5 960	5 447	3 817	3 992	4 044	Mars
Huhtikuu – April	2 032	1 809	1 626	5 849	5 772	5 384	3 593	3 688	3 916	April
Toukokuu – May	2 179	2 200	2 019	5 781	5 684	5 172	3 669	3 797	4 039	Maj
Kesäkuu – June	4 514	4 646	4 609	5 469	5 455	5 171	3 632	3 615	3 843	Juni
Heinäkuu – July	4 326	4 567	4 454	5 454	5 514	5 314	3 576	3 775	3 945	Juli
Elokuu – August	3 159	3 387	3 736	5 349	5 439	5 047	3 467	3 571	3 838	Augusti
Syyskuu – September	2 159	1 968	1 690	5 318	5 463	4 940	3 428	3 565	3 715	September
Lokakuu – October	1 912	1 710	1 564	5 096	5 221	4 783	3 585	3 714	3 848	Oktober
Marraskuu – November	1 939	1 590	1 208	4 835	4 952	4 590	3 532	3 668	4 009	November
Joulukuu – December	3 316	2 721	1 847	5 011	5 091	4 720	3 983	4 143	4 354	December

Lähde – Källa – Source: SVT VI A Väestö (TK); TK:n väestötalastotoimisto – FOS VI A Befolkning (SC); SC:s byrå för befolkningsstatistik – OSF VI A Population (CSO); Population Statistics Division of CSO

41. Solmitut avioliitot puolisoiden aikaisemman siviilisäädyn ja vihkitavan mukaan sekä ensimmäisen avioliiton solmineiden keski-ikä, 1911–1987 – Ingångna äktenskap efter makarnas tidigare civilstånd och vigseltyp samt medelålder vid första vigseln, 1911–1987 – Marriages by earlier marital status of husband and wife and by type of wedding and average age at first marriage, 1911–1987

Vuosi År Year	Yhteensä Summa Total	Miehen siviilisäätö – Mannens civilstånd – Marital status of husband									Siviili- avio- liittoja Civil- äkten- skap Civil marri- ages	Ensimm. avio- liiton solmi- neiden keski-ikä Medelålden vid första vigseln 1)	
		Naimaton – Ogift – Single			Leski – Änking – Widow			Eronnut – Frånskild – Divorced					
		Naimaton Ogift Single	Leski Anka Widow	Eronnut Frånskild Divorced	Naimaton Ogift Single	Leski Anka Widow	Eronnut Frånskild Divorced	Naimaton Ogift Single	Leski Anka Widow	Eronnut Frånskild Divorced			
Vuosikeskiarvo – Årsmedeltal – Annual mean													
1911–20	18 922	15 885	696	1 612	729	38	27,7	25,2
1921–30	23 725	20 536	867	1 588	734	484	27,7	25,3
1931–40	28 491	24 918	..	1 020	1 825	728	1 003	28,3	25,9
1941–50	37 367	30 147	1 887	975	1 370	737	190	1 369	318	374	1 349	28,2	25,7
1951–60	32 191	27 110	600	991	643	419	214	1 387	282	545	2 597	26,3	24,4
1961–70	37 398	32 517	339	1 090	393	384	201	1 519	237	718	3 168	25,3	23,0
1971–80	32 575	27 120	184	1 565	214	222	158	1 863	158	1 091	4 630	25,5	23,7
Vuosittain – Årligen – Per year													
1979	29 277	23 078	147	1 829	147	166	169	2 163	157	1 421	5 239	26,3	24,3
1980	29 388	23 394	151	1 735	165	154	136	2 051	153	1 449	5 230	26,5	24,5
1981	30 100	23 601	153	1 904	175	172	160	2 111	129	1 695	5 532	26,7	24,7
1982	30 459	24 032	151	1 885	134	130	181	2 127	171	1 648	5 434	26,8	24,8
1983	29 474	22 865	161	1 887	160	133	181	2 143	147	1 797	5 431	27,0	25,0
1984	28 550	22 177	120	1 893	115	143	183	2 045	138	1 736	5 341	27,3	25,3
1985	25 751	19 978	109	1 731	118	123	165	1 775	126	1 626	4 477	27,5	25,4
1986	25 820	19 813	120	1 772	120	123	145	1 811	133	1 783	5 171	27,8	25,8
1987	26 259	19 821	98	1 614	95	116	134	1 787	121	1 688	5 430	27,8	25,9

¹⁾ Average age at first marriage.

**42. Solmitut avioliitot puolisoiden asuinpaikan ja kielen mukaan, 1987
Ingångna äktenskap efter makarnas bostadsort och språk, 1987
Marriages by place of residence and language, 1987**

Naisen kotipaikka Place of residence of woman	Miehen kieli – Mannens språk – Language of husband									Yhteensä Summa Total	Kvinnans hemort
	suomi – finska – Finnish			ruotsi – svenska – Swedish			muu – annat – other				
	suomi finska Finnish	ruotsi svenska Swedish	muu annat other	suomi finska Finnish	ruotsi svenska Swedish	muu annat other	suomi finska Finnish	ruotsi svenska Swedish	muu annat other		
Kaupunki – Urban municipality	16 702	334	29	430	494	5	408	27	1	18 430	Stad
Siitä mies – Of which man:											Därav man:
maaseudulta – from rural municipality	1 125	17	1	19	58	–	1	–	–	1 221	från landsbygd
ulkomailla asuva – residing abroad ..	198	6	–	16	20	2	364	24	1	631	bosatt utomlands
Muu kunta – Rural municipality	7 150	70	12	122	363	1	98	10	3	7 829	Övrig kommun
Siitä mies – Of which man:											Därav man:
kaupungista – from urban municipality	841	9	1	9	45	–	4	1	–	910	från stad
ulkomailla asuva – residing abroad ..	35	1	–	7	5	1	86	9	–	144	bosatt utomlands
Yhteensä – Total ..	23 852	404	41	552	857	6	506	37	4	26 259	Summa
Siitä molemmat samasta kunnasta – Of which both from the same municipality	19 620	344	33	459	655	3	47	3	3	21 167	Därav båda från samma kommun
Ulkomailla asuva – Residing abroad ..	89	7	313	3	6	21	2	–	3	444	Bosatt utomlands

Lähde – Källa – Source: SVT VI A Väestö (TK); TK:n väestötillastotoimisto – FOS VI A Befolkning (SC); SC:s byrå för befolkningsstatistik – OSF VI A Population (CSO); Population Statistics Division of CSO

43. Solmitut avioliitot puolisoitten naimisiinmenoiän mukaan 1 000 vastaavassa keskiikäkiluvun ikäryhmässä olevaa miestä sekä naista kohti, 1977–1987
Giftermål efter makarnas giftermålsålder på 1 000 män respektive kvinnor i motsvarande åldersgrupper av medelfolkmängden, 1977–1987
Marriages per 1 000 men and women of mean population according to age of parties, 1977–1987

Vuosi År Year	Ikä – Ålder – Age										
	–19	20–24	25–29	30–34	35–39	40–44	45–49	50–54	55–59	60–	20–39 ¹⁾
Miehet – Män – Males											
1977	4,9	60,4	45,5	17,7	7,8	4,5	2,9	2,2	1,7	1,2	38,8
1978	4,5	55,8	45,4	17,8	8,1	4,4	3,3	2,3	1,8	1,1	37,1
1979	3,9	52,1	47,1	19,2	8,6	5,0	3,1	2,2	1,7	1,2	36,5
1980	3,8	51,1	48,4	18,9	9,0	5,5	3,9	2,3	1,8	0,9	36,2
1981	3,8	50,3	51,1	19,9	10,2	6,0	3,9	2,5	2,1	1,1	37,0
1982	4,0	48,8	53,3	20,8	10,2	5,8	3,9	2,5	1,9	1,1	37,0
1983	3,7	45,4	51,6	21,2	10,6	5,7	4,1	2,7	1,8	1,1	35,4
1984	3,0	41,4	51,4	21,0	10,4	6,2	4,1	2,8	1,9	1,2	34,0
1985	2,5	36,8	48,8	20,1	9,8	5,6	4,2	2,3	1,8	1,0	31,4
1986	2,4	33,3	48,3	21,1	9,8	6,4	4,4	2,8	2,0	1,1	31,1
1987	2,5	35,6	50,9	23,0	9,9	6,5	4,4	2,8	1,7	1,1	33,0
Naiset – Kvinnor – Females											
1977	24,6	73,4	33,6	13,0	5,8	3,4	2,4	1,4	0,9	0,5	41,8
1978	21,3	71,3	34,4	13,0	6,2	3,4	2,1	1,6	0,8	0,4	40,0
1979	19,3	69,3	36,1	13,7	6,6	3,3	2,5	1,5	0,9	0,4	39,1
1980	18,1	69,8	38,5	13,7	6,7	3,7	2,5	1,5	0,8	0,4	38,9
1981	17,1	69,9	40,5	14,8	7,9	4,4	2,8	1,5	0,9	0,4	39,6
1982	16,5	70,1	42,9	15,1	7,9	4,3	2,8	1,7	1,0	0,4	39,7
1983	15,2	66,0	42,3	15,7	7,8	4,5	2,9	1,6	1,1	0,4	37,9
1984	13,2	62,2	42,7	15,9	7,9	4,6	2,8	1,7	1,1	0,5	36,4
1985	11,7	55,5	39,4	15,0	7,2	3,9	2,9	1,6	0,9	0,4	32,8
1986	10,0	52,5	42,2	16,2	7,6	4,9	3,3	1,9	1,0	0,3	33,1
1987	10,3	53,2	45,1	16,7	7,6	4,7	2,8	1,7	1,0	0,3	34,0

¹⁾ Kaikki avioliitot keskiikäkiluvun tuhatta 20–39-vuotiaista miestä, vastaavasti naista kohti.

¹⁾ Samtliga giftermål på 1 000 män respektive kvinnor av medelfolkmängden i åldern 20–39 år.

¹⁾ Total number of marriages for men and women between the ages of 20 and 39, per 1 000.

44. Asumuserot ja avioerot, 1961–1987 – Hemskillnader och äktenskapsskillnader, 1961–1987
Judicial separations and divorces, 1961–1987

Vuosi År Year	Koko maa Hela landet Whole country		Kaupungit ¹⁾ Städer ¹⁾ Urban municip. ¹⁾		Avioeroja 1 000 henkilöä kohti Skilsmässor per 1 000 personer Divorces per 1 000 mean population		Avioerot avioliittolain §§:n mukaan Skilsmässor enligt §§ i äktenskapslagen Divorces by §§ of marriage law				Muut Övriga Others
	Avioer- erot Hem- skillnader Judicial separations	Avioer- ot Hem- skillnader Judicial separations	Avioer- erot Hem- skillnader Judicial separations	Avioer- ot Hem- skillnader Judicial separations	Koko maa Hela landet Whole country	Kaupungit ¹⁾ Städer ¹⁾ Urban municipality ¹⁾	Peruun- tuminen Återgång Annulment	Aviollinen uskotto- muus Äktenskap- lig oirohet Adultery	Huumaavien aineiden väärikäyttö Missbruk av be- rusningsmedel Misuse of narcotics	Väljen rik- koutuminen Söndring Broken relations	
Vuosikeskiarvo – Årsmedeltal – Annual mean											
1961–65	2 024	4 235	1 573	3 118	0,94	1,68	15	1 012	372	2 616	220
1966–70	2 963	5 484	2 295	4 154	1,18	1,87	13	1 495	530	3 202	244
1971–75	4 927	8 727	3 848	6 721	1,87	2,57	8	2 610	905	4 840	364
1976–80	5 974	10 051	4 529	7 649	2,12	2,70	2	3 229	753	5 458	609
1981–85	6 129	9 538	4 607	7 178	1,97	2,47
Vuosittain – Årigen – Per year											
1977	6 179	10 107	4 681	7 758	2,13	2,74	1	3 247	851	5 489	519
1978	6 023	10 369	4 545	7 899	2,18	2,78	–	3 314	776	5 773	506
1979	5 967	10 191	4 438	7 498	2,14	2,63	1	3 288	682	5 808	412
1980	6 068	9 464	4 609	7 248	1,98	2,54	2	3 084	585	5 458	335
1981	6 102	9 497	4 703	7 201	1,98	2,51	3	3 089	563	5 499	343
1982	6 110	9 705	4 624	7 403	2,01	2,56	2	3 106	573	5 691	333
1983	6 472	9 770	4 865	7 386	2,01	2,54	3	3 044	562	5 782	379
1984	6 301	9 652	4 628	7 228	1,97	2,47	8	2 956	470	5 874	344
1985	5 658	9 064	4 214	6 671	1,85	2,28
1986	8 428	9 742	6 059	7 350	1,98	2,42
1987	5 843	10 110	4 341	7 556	2,04	2,47	1	2 953	448	6 411	297

¹⁾ Katso alaviite 2, s. 82 – Se not 2, s. 82 – See note 2, p. 82.

45. Avioerot puolisoiden iän mukaan, 1966–1987
Upplösta äktenskap efter makarnas ålder, 1966–1987
Divorces by age of husband and wife, 1966–1987

Vuosi År Year	Ikä avioliiton purkautuessa – Ålder vid skilsmässan – Age at time of divorce									Yhteensä Summa Total
	–24	25–29	30–34	35–39	40–44	45–49	50–59	60–69	70–	
Miehet – Män – Husbands										
Vuosikeskiarvo – Årsmedeltal – Annual mean										
1966–70	626	1 059	950	841	704	495	574	198	37	5 484
1971–75	804	2 178	1 628	1 237	1 021	798	732	275	54	8 727
1976–80	577	2 102	2 347	1 605	1 218	920	931	286	65	10 051
1981–85	365	1 481	2 143	1 965	1 319	947	976	281	61	9 538
Vuosittain – Årligen – Per year										
1982	359	1 575	2 323	1 924	1 347	892	962	270	53	9 705
1983	351	1 506	2 168	2 023	1 319	1 028	1 007	314	54	9 770
1984	347	1 421	2 106	2 150	1 288	977	1 011	279	73	9 652
1985	309	1 265	1 831	2 088	1 361	941	921	285	63	9 064
1986	360	1 217	1 893	2 251	1 612	1 066	999	275	69	9 742
1987	324	1 296	1 938	2 218	1 739	1 132	1 118	280	65	10 110
Vaimot – Hustrur – Wives										
Vuosikeskiarvo – Årsmedeltal – Annual mean										
1966–70	1 052	1 075	877	737	631	454	505	137	16	5 484
1971–75	1 541	2 248	1 454	1 098	900	637	623	199	27	8 727
1976–80	1 288	2 367	2 167	1 426	1 075	759	726	206	37	10 051
1981–85	903	1 846	2 077	1 799	1 171	772	732	198	40	9 538
Vuosittain – Årligen – Per year										
1982	918	1 988	2 220	1 721	1 188	736	706	197	31	9 705
1983	898	1 943	2 084	1 853	1 190	800	761	199	42	9 770
1984	852	1 804	2 032	2 003	1 154	832	715	210	50	9 652
1985	797	1 541	1 894	1 928	1 168	790	722	188	36	9 064
1986	825	1 611	1 976	2 069	1 375	911	733	206	36	9 742
1987	766	1 637	2 068	2 082	1 526	980	800	221	30	10 110

46. Avioerot avioliiton kestoajan ja lasten lukumäärän mukaan, 1966–1987
Äktenskapsskillnader fördelade efter varaktighet och barnantal, 1966–1987
Divorces by duration of marriage and number of children, 1966–1987

Vuosi År Year	Avioerot – Äktenskapsskillnader – Divorces													Avio- ero- lapset ³⁾ Skilsmäso- barn ³⁾ Divorce children ³⁾	
	Yht. 1) S:ma 1) Total 1)	Avioliiton kesto aika, vuotta Äktenskapets varaktighet, år Duration of marriage, year						Lasten lukumäärä ²⁾ Antal barn ²⁾ Number of children ²⁾							
		0	1–4	5–9	10–14	15–19	20–24	25–	0	1	2	3	4		5–
Vuosikeskiarvo – Årsmedeltal – Annual mean															
1966–70	5 484	57	1 464	1 446	931	676	518	392	1 353	1 748	1 268	593	278	244	7 028
1971–75	8 727	55	1 481	2 658	1 460	1 008	741	710	2 084	3 028	2 125	874	350	266	9 491
1976–80	10 051	83	1 990	2 821	1 914	1 264	918	985	2 458	3 390	2 616	972	365	251	10 645
1981–85	9 538	85	1 802	2 361	1 807	1 431	989	1 049	2 290	3 079	2 757	933	300	179	..
Vuosittain – Årligen – Per year															
1982	9 705	93	1 798	2 482	1 952	1 419	922	1 022	2 298	3 147	2 821	954	310	175	9 278
1983	9 770	85	1 808	2 451	1 846	1 420	1 043	1 117	2 377	3 171	2 774	977	290	181	..
1984	9 652	84	1 870	2 280	1 770	1 538	1 010	1 089	2 336	3 085	2 843	927	297	164	..
1985	9 064	76	1 686	2 144	1 656	1 434	1 023	1 037	2 209	2 814	2 700	892	276	173	..
1986	9 742	69	1 889	2 282	1 768	1 550	1 028	1 156	2 463	3 005	2 907	951	277	139	..
1987	10 110	84	1 841	2 339	1 861	1 610	1 158	1 203	2 495	3 045	3 113	1 008	267	146	..

1) Ml. vuodesta 1975 lähtien avioerot, joissa avioliiton kesto aika tuntematon – 2) Elävänä syntyneet lapset avioliitosta – 3) Uudet avioerolapset vuosittain, vuoteen 1974 saakka alle 16-vuotiaat huollettavat lapset puretusta avioliitosta ja vuodesta 1975 lähtien kaikki huollettavat lapset puretusta ja/tai puolisoiden tai puolison aikaisemmista avioliitosta.

1) Inkl. fr. o. m. år 1975 de fall, i vilka äktenskapets varaktighet okänd – 2) Levande födda barn i äktenskapet – 3) Nyblivna skilsmässobarn, till år 1974 barn under 16 år som försörjes från upplösta äktenskap och fr. o. m. år 1975 alla barn som försörjes från upplösta och/eller den ena eller båda makarnas tidigare äktenskap.

1) Incl. since 1975 the divorces, in which duration of marriage unknown – 2) Live born children in marriage – 3) Dependants of newly divorced, till 1974 0–15 years old from dissolved spouses and since 1975 all dependants from dissolved and/or earlier marriages of one or both spouses.

Lähde – Källa – Source: SVT VI, VI A Väestö (TK); TK:n väestötalustoimisto – FOS VI, VI A Befolkning (SC); SC:s byrå för befolkningsstatistik – OSF VI, VI A Population (CSO); Population Statistics Division of CSO

47. Synnytykset sekä elävänä ja kuolleena syntyneet, 1761-1987
Barnsbörder samt levande födda och dödfödda, 1761-1987
Confinements, live births and stillbirths, 1761-1987

Vuosi År Year	Synnytykset Barnsbörder Confinements	Syntyneet Födda Births	Elävänä syntyneitä - Levande födda - Live births				Kuolleena syntyneitä Dödfödda Stillbirths	
			MS	M	M per 1 000 N	Aviottomia Utom äktenskap Illegitimate	% ¹⁾	% ²⁾
Vuosikeskiarvo - Årsmedeltal - Annual mean								
1761-1770	22 458	11 422	1 035	371	1,7	..
1771-1780	24 395	12 370	1 029	581	2,4	..
1781-1790	26 693	13 557	1 032	829	3,1	..
1791-1800	30 819	15 692	1 037	1 374	4,5	..
1801-1810	31 807	16 192	1 037	1 818	5,7	..
1811-1820	40 674	20 677	1 034	2 559	6,3	..
1821-1830	48 232	24 573	1 039	3 019	6,3	..
1831-1840	46 511	23 663	1 036	2 764	5,9	..
1841-1850	54 728	27 880	1 038	3 941	7,2	..
1851-1860	60 637	30 995	1 046	4 270	7,0	..
1861-1870	..	63 473	61 584	31 508	1 048	4 486	7,3	1 889
1871-1880	71 831	72 908	70 840	36 279	1 050	5 581	7,9	2 068
1881-1890	78 496	79 653	77 436	39 678	1 051	5 242	6,8	2 217
1891-1900	82 777	83 976	81 737	41 951	1 054	5 355	6,6	2 239
1901-1910	91 272	92 579	90 292	46 366	1 056	6 120	6,8	2 287
1911-1920	83 969	85 207	83 045	42 800	1 063	6 573	6,8	2 162
1921-1930	79 118	80 310	78 184	40 235	1 060	6 606	8,4	2 126
1931-1940	71 271	72 369	70 584	36 265	1 057	5 349	7,6	1 785
1941-1950	93 035	94 456	92 613	47 668	1 061	5 629	6,1	1 843
1951-1960	88 188	89 581	88 024	45 085	1 049	3 819	4,3	1 557
1961-1970	76 305	77 350	76 466	39 120	1 048	3 621	4,7	884
1971-1980	62 459	63 170	62 789	32 177	1 051	6 182	9,8	381
Vuosittain - Årligen - Per year								
1960	82 197	83 388	82 129	42 028	1 048	3 319	4,0	1 259
1961	81 918	83 169	81 996	41 868	1 043	3 351	4,1	1 173
1962	81 345	82 545	81 454	41 713	1 050	3 279	4,0	1 091
1963	82 112	83 284	82 251	42 130	1 050	3 427	4,2	1 033
1964	80 288	81 421	80 428	41 209	1 051	3 513	4,4	993
1965	77 808	78 859	77 885	39 854	1 048	3 554	4,6	974
1966	77 493	78 569	77 697	39 551	1 037	3 708	4,8	872
1967	77 049	78 114	77 289	39 639	1 053	3 908	5,1	825
1968	73 479	74 385	73 654	37 601	1 042	3 901	5,3	731
1969	67 261	68 075	67 450	34 617	1 054	3 807	5,6	625
1970	64 295	65 078	64 559	33 014	1 047	3 766	5,8	519
1971	60 817	61 539	61 067	31 089	1 037	3 368	5,5	472
1972	58 639	59 379	58 864	30 375	1 066	3 934	6,7	515
1973	56 540	57 210	56 787	29 300	1 066	4 501	7,9	423
1974	62 277	62 936	62 472	31 853	1 040	5 648	9,0	464
1975	65 343	66 097	65 719	33 817	1 060	6 670	10,1	378
1976	66 484	67 222	66 846	34 306	1 054	7 273	10,9	376
1977	65 278	65 994	65 659	33 624	1 050	7 317	11,1	335
1978	63 576	64 297	63 983	32 838	1 054	7 263	11,4	314
1979	63 015	63 697	63 428	32 223	1 033	7 603	12,0	269
1980	62 624	63 330	63 064	32 349	1 053	8 247	13,1	266
1981	63 038	63 729	63 469	32 453	1 046	8 431	13,3	260
1982	65 635	66 369	66 106	34 005	1 059	9 007	13,6	263
1983	66 425	67 160	66 892	34 194	1 046	9 386	14,0	268
1984	64 629	65 336	65 076	33 230	1 043	9 825	15,1	260
1985	62 311	63 037	62 796	32 012	1 040	10 292	16,4	241
1986	60 157	60 825	60 632	31 035	1 049	10 931	18,0	193
1987	59 471	60 041	59 827	30 631	1 049	11 467	19,2	214

¹⁾ % elävänä syntyneistä - % av levande födda - Per cent of live births.

²⁾ ‰ syntyneistä - På 1 000 födda - Per 1 000 births.

Lähde - Källa - Source: SVT VI, VI A Väestö (TK); TK:n väestötalastoitomisto - FOS VI, VI A Befolkning (SC); SC:s byrå för befolkningsstatistik - OSF VI, VI A Population (CSO); Population Statistics Division of CSO

48. Synnytykset synnyttäjän iän mukaan, 1931-1987
Barnsbörder efter barnaföderskornas ålder, 1931-1987
Confinements by age of mother, 1931-1987

Vuosi År Year	Synnyttäjän ikä - Barnaföderskans ålder - Age of mother								Tuntem. Okänd Unknown	Yhteensä Summa Total
	-19	20-24	25-29	30-34	35-39	40-44	45-49	50-		
Vuosikeskiarvo - Årsmedeltal - Annual mean										
1931-40	2 366	16 078	20 642	16 012	10 604	4 903	608	11	47	71 271
1941-50	3 039	21 800	25 938	21 003	14 500	5 929	628	13	185	93 035
1951-60	4 597	24 492	25 143	17 813	10 894	4 732	503	7	7	88 188
1961-70	7 142	25 965	20 676	12 473	7 073	2 711	260	3	2	76 305
1971-80	4 872	20 355	22 105	10 636	3 571	855	65	0	-	62 459
Vuosittain - Årligen - Per year										
1977	4 579	19 719	24 192	12 134	3 802	791	60	1	-	65 278
1978	4 019	18 502	23 230	13 121	3 877	777	49	1	-	63 576
1979	3 605	17 727	22 596	14 086	4 056	899	46	-	-	63 015
1980	3 514	17 042	22 508	14 437	4 169	908	46	-	-	62 624
1981	3 141	16 336	23 055	14 682	4 887	885	52	-	-	63 038
1982	3 120	16 603	24 109	15 266	5 467	1 018	52	-	-	65 635
1983	2 846	16 028	24 247	15 830	6 436	978	60	-	-	66 425
1984	2 689	15 127	23 239	15 647	6 849	1 028	50	-	-	64 629
1985	2 374	14 040	22 609	15 223	6 966	1 051	48	-	-	62 311
1986	2 148	12 991	22 019	15 241	6 564	1 140	53	1	-	60 157
1987	1 920	12 324	21 748	15 574	6 477	1 378	50	-	-	59 471

49. Kaksi- ja useampisikiöiset synnytykset synnyttäjän iän mukaan, 1931-1987
Två- och flerfostriga barnsbörder efter barnaföderskornas ålder, 1931-1987
Born twins, triplets and quadruplets by age of mother, 1931-1987

Vuosi År Year	Kaksossynnytyksiä - Tvillingsbörder - Born twins								Kolmos- synnytyksiä Trillings- börder Born triplets	Nelos- synnytyksiä Fyrlings- börder Born quadruplets	
	Synnyttäjän ikä - Barnaföderskans ålder - Age of mother										
	-19	20-24	25-29	30-34	35-39	40-44	45-	Tuntem. Okänd Unknown	Yhteensä Summa Total		
Vuosikeskiarvo - Årsmedeltal - Annual mean											
1931-40	15	164	291	294	227	79	4	1	1 075	11	0,3
1941-50	21	225	363	379	302	98	5	1	1 394	13	0,1
1951-60	34	261	380	358	251	81	3	-	1 368	12	0,5
1961-70	51	259	294	225	148	44	2	-	1 023	11	0,1
1971-80	34	184	251	150	60	11	0	-	690	9	0,7
Vuosittain - Årligen - Per year											
1982	13	165	246	192	76	7	2	-	701	15	1
1983	19	123	225	239	90	15	-	-	711	12	-
1984	14	125	238	194	98	14	-	-	683	10	1) 1
1985	13	134	249	207	86	7	-	-	696	12	2
1986	9	110	242	178	106	10	1	-	656	10	1
1987	14	96	231	197	85	17	-	-	640	9	1
%:na synnytyksistä - 1 % av barnbörderna - Per 1 000 births											
1931-40	6,5	10,2	14,1	18,3	21,4	16,0	6,9	0,02	15,1	0,15	0,004
1941-50	6,9	10,3	14,0	18,0	20,8	16,5	7,5	0,01	15,0	0,14	0,001
1951-60	7,4	10,6	15,1	20,1	23,1	17,1	6,5	0,00	15,5	0,13	0,005
1961-70	7,1	10,0	14,2	18,0	20,9	16,2	7,6	-	13,4	0,14	0,001
1971-80	7,0	9,0	11,4	14,1	16,7	13,1	3,1	-	11,1	0,14	0,001
1982	4,2	9,9	10,2	12,6	13,9	6,9	38,5	-	10,7	0,23	0,015
1983	6,7	7,7	9,3	15,1	14,0	15,3	-	-	10,7	0,18	-
1984	5,2	8,3	10,2	12,4	14,3	13,6	-	-	10,6	0,15	0,015
1985	5,5	9,5	11,0	13,6	12,3	6,7	-	-	11,2	0,19	0,032
1986	4,2	8,5	11,0	11,7	16,1	8,8	18,5	-	10,9	0,17	0,017
1987	7,3	7,8	10,6	12,6	13,1	12,3	-	-	10,8	0,15	0,017

1) Viitosynnytykset - Femlingsbörder - Quintuplet.

50. Hedelmällisyysluvat sekä uusiutumisluvat, 1950–1987
Fruktsamhetstal samt reproduktionstal, 1950–1987
Fertility rates and reproduction rates, 1950–1987

Yleinen hedelmällisyysluku on vuosittain elävänä syntyneiden määrä 1 000 hedelmällisyydessä olevaa (15–49-vuotiasta) naista kohti.

Ikäryhmittäiset hedelmällisyysluvat ilmaisevat kussakin ikäryhmässä vuosittain elävänä syntyneiden määrän kyseisen ikäryhmän 1 000 naista kohti.

Kokonaishedelmällisyysluku on laskennallinen elävänä syntyneiden määrä, jonka 1 000 naista synnyttää koko hedelmällisyyskautenaan edellyttäen, ettei kukaan heistä kuole ennen tämän kauden päättymistä ja että kyseisen vuoden ikäryhmittäiset hedelmällisyysluvat ovat voimassa koko hedelmällisyyskauden.

Bruttouusiutumisluku on laskennallinen elävänä syntyneiden tyttöjen määrä, jonka 1 000 naista synnyttää koko hedelmällisyyskautenaan edellyttäen, ettei kukaan heistä kuole ennen tämän kauden päättymistä ja että kyseisen vuoden ikäryhmittäiset hedelmällisyysluvat ovat voimassa koko hedelmällisyyskauden.

Nettouusiutumisluku on laskennallinen elävänä syntyneiden tyttöjen määrä, jonka 1 000 naista synnyttää koko hedelmällisyyskautenaan edellyttäen, että kyseisen vuoden ikäryhmittäiset hedelmällisyysluvat ovat voimassa koko hedelmällisyyskauden. Nettouusiutumislukua laskettaessa otetaan huomioon myös kyseisen vuoden hedelmällisyydessä olevien naisten kuolleisuus.

Allmänt fruktsamhetstal anger antalet årligen levande födda per 1 000 kvinnor i åldern 15–49 år.

Åldersdifferentierade fruktsamhetstal anger för varje åldersgrupp det antal levande födda som årligen fötts av 1 000 kvinnor.

Summerad fruktsamhet är beräknat antal levande födda som 1 000 kvinnor föder under hela sin reproduktionsperiod enligt observationsårets fruktsamhet, om ingen av kvinnorna avlider före sin fruktsamhetsperiods slut.

I bruttoreproduktionstalet tar man med endast levande födda flickor.

I nettoreproduktionstalet tar man med levande födda flickor och beaktar också 15–49-åriga kvinnors dödlighet under observationsåret.

Vuosi År Year	Hedelmällisyys – Fruktamhet – Fertility								Uusiutuminen Reproduktion Reproduction		
	Yleinen Allmän General	Ikäryhmittäinen – Åldersdifferentierade – Age-specific							Kokonais- hedelm. Summerad Total	Brutto Gross	Netto Net
		15–19	20–24	25–29	30–34	35–39	40–44	45–49			
1951–1955	86,4	27,2	157,6	165,8	125,0	81,0	35,1	3,9	2 978	1 452	1 373
1956–1960	79,3	29,3	161,4	159,6	108,1	67,5	27,5	2,8	2 781	1 357	1 301
1961–1965	73,2	30,7	156,7	156,0	98,8	55,7	22,5	2,2	2 613	1 276	1 236
1966–1970	62,6	34,7	131,9	125,9	76,5	39,7	13,7	1,4	2 119	1 035	1 009
1971–1975	51,4	27,9	104,3	106,6	55,8	23,3	6,1	0,5	1 622	790	773
1976–1980	53,3	22,0	96,8	114,6	67,5	26,4	6,0	0,3	1 668	814	801
1981–1985	52,3	15,7	85,0	122,8	75,3	32,1	6,7	0,4	1 690	826	815
1950	92,9	27,1	154,6	175,5	136,0	93,1	40,4	4,6	3 156	1 536	1 379
1960	77,0	28,4	162,9	158,7	103,9	61,3	25,0	2,4	2 713	1 325	1 270
1970	55,7	32,2	119,4	108,6	64,6	30,5	9,3	0,8	1 827	893	870
1976	55,4	26,1	103,8	116,3	65,6	25,2	5,7	0,5	1 716	835	822
1977	54,3	24,2	99,2	115,2	67,8	25,6	5,9	0,4	1 691	825	812
1978	52,8	21,3	95,5	113,7	67,4	26,5	5,7	0,3	1 652	804	791
1979	52,2	19,2	93,6	113,1	68,3	27,5	6,4	0,3	1 642	808	795
1980	51,8	18,9	91,5	114,6	68,0	27,1	6,4	0,3	1 634	796	783
1981	51,8	16,9	88,7	118,3	69,5	29,8	6,1	0,4	1 648	806	795
1982	53,6	16,9	90,9	124,4	73,7	30,9	6,9	0,4	1 720	835	824
1983	53,8	15,7	87,3	126,7	78,0	33,2	6,6	0,4	1 739	850	838
1984	52,1	15,2	82,0	123,4	78,3	33,2	7,0	0,4	1 697	831	819
1985	50,1	13,8	76,3	121,5	77,3	32,8	6,8	0,3	1 644	806	795
1986	48,3	12,9	71,0	119,8	77,8	31,1	6,9	0,4	1 599	781	771
1987	47,6	12,1	67,8	119,1	80,1	31,0	7,8	0,3	1 591	776	766

Lähde – Källa – Source: SVT VI, VI A Väestö (TK); TK:n väestötalastointimisto – FOS VI, VI A Befolkning (SC); SC:s byrå för befolkningsstatistik – OSF VI, VI A Population (CSO); Population Statistics Division of CSO

51. Elävänä syntyneet järjestysluvun mukaan lääneittäin, 1986-1987
Levande födda efter barnets ordningsnummer länsvis, 1986-1987
Live births by birth order and by province, 1986-1987

Läni ja vuosi Province and year	Lapsen järjestysluku - Barnets ordningsnummer - Birth order											Tuntem. Ökänd Unknown	Yht. S:ma Total	Län och år
	1	2	3	4	5	6	7	8	9	10	11-			
1987														1987
Koko maa -														
<i>Whole country ...</i>	23 679	21 317	9 793	2 890	901	353	206	142	121	92	163	170	59 827	Hela landet
Uudenmaan	7 042	5 630	2 151	519	125	41	20	12	13	9	10	45	15 617	Nylands
Turun-Porin	3 281	2 959	1 240	346	91	23	15	14	2	6	5	18	8 000	Åbo-B:borgs
Ahvenanmaa	108	105	36	10	-	-	-	-	-	-	-	17	276	Åland
Hämeen	3 171	2 691	1 211	346	101	18	11	9	5	3	4	22	7 592	Tavastehus
Kymen	1 352	1 299	586	151	40	13	5	1	-	1	1	12	3 461	Kymmene
Mikkelin	833	834	346	117	32	14	3	3	1	-	1	2	2 186	S:t Michels
Pohj.-Karjalan	785	773	398	110	30	6	6	4	3	3	11	9	2 138	N. Kareliens
Kuopion	1 128	1 110	543	148	38	16	9	1	6	2	3	17	3 021	Kuopio
K.-Suomen	1 119	1 019	526	168	41	25	18	10	9	3	8	6	2 952	Mell. Finland
Vaasan	1 890	1 902	1 148	395	119	59	20	17	12	16	28	11	5 617	Vasa
Oulun	2 055	2 090	1 167	446	220	122	82	59	63	39	79	6	6 428	Uleåborgs
Lapin	915	905	441	134	64	16	17	12	7	10	13	5	2 539	Lapplands
Kaupungit - Urban														
<i>municipalities ...</i>	16 363	13 556	5 498	1 418	414	142	55	54	37	33	43	127	37 740	Städer
Muut kunnat -														
<i>Rural</i>														
<i>municipalities ...</i>	7 316	7 761	4 295	1 472	487	211	151	88	84	59	120	43	22 087	Övriga kommuner
1986														1986
Koko maa -														
<i>Whole country ...</i>	23 678	21 884	10 077	2 958	827	347	222	145	121	95	151	127	60 632	Hela landet
Prosenttia - Prosent - Per cent														
1987														1987
Koko maa -														
<i>Whole country ...</i>	39,6	35,6	16,4	4,8	1,5	0,6	0,3	0,2	0,2	0,2	0,3	0,3	100,0	Hela landet
Uudenmaan	45,1	36,0	13,8	3,3	0,8	0,3	0,1	0,1	0,1	0,1	0,1	0,3	100,0	Nylands
Turun-Porin	41,0	37,0	15,5	4,3	1,1	0,3	0,2	0,2	0,0	0,1	0,1	0,2	100,0	Åbo-B:borgs
Ahvenanmaa	39,1	38,0	13,0	3,6	-	-	-	-	-	-	-	6,2	100,0	Åland
Hämeen	41,8	35,4	16,0	4,6	1,3	0,2	0,1	0,1	0,1	0,0	0,1	0,3	100,0	Tavastehus
Kymen	39,1	37,5	16,9	4,4	1,2	0,4	0,1	0,0	-	0,0	0,0	0,3	100,0	Kymmene
Mikkelin	38,1	38,2	15,8	5,4	1,5	0,6	0,1	0,1	0,0	-	0,0	0,1	100,0	S:t Michels
Pohj.-Karjalan	36,7	36,2	18,6	5,1	1,4	0,3	0,3	0,2	0,1	0,1	0,5	0,4	100,0	N. Kareliens
Kuopion	37,3	36,7	18,0	4,9	1,3	0,5	0,3	0,0	0,2	0,1	0,1	0,6	100,0	Kuopio
K.-Suomen	37,9	34,5	17,8	5,7	1,4	0,8	0,6	0,3	0,3	0,1	0,3	0,2	100,0	Mell. Finland
Vaasan	33,6	33,9	20,4	7,0	2,1	1,1	0,4	0,3	0,2	0,3	0,5	0,2	100,0	Vasa
Oulun	32,0	32,5	18,2	6,9	3,4	1,9	1,3	0,9	1,0	0,6	1,2	0,1	100,0	Uleåborgs
Lapin	36,0	35,6	17,4	5,3	2,5	0,6	0,7	0,5	0,3	0,4	0,5	0,2	100,0	Lapplands
Kaupungit - Urban														
<i>municipalities ...</i>	43,4	35,9	14,6	3,8	1,1	0,4	0,1	0,1	0,1	0,1	0,1	0,3	100,0	Städer
Muut kunnat -														
<i>Rural</i>														
<i>municipalities ...</i>	33,1	35,1	19,4	6,7	2,2	1,0	0,7	0,4	0,4	0,3	0,5	0,2	100,0	Övriga kommuner
1986														1986
Koko maa -														
<i>Whole country ...</i>	39,1	36,1	16,6	4,9	1,4	0,6	0,4	0,2	0,2	0,2	0,2	0,2	100,0	Hela landet

Lähde - Källa - Source: SVT VI A Väestö (TK); TK:n väestötillastotoimisto - FOS VI A Befolkning (SC); SC:s byrå för befolkningsstatistik - OSF VI A Population (CSO); Population Statistics Division of CSO

52. Kuolemanvaara %:na, 1961–1987
Dödsrisker i %, 1961–1987
Probability of death per 1 000 population, 1961–1987

Ålder Age	1961– 1965	1966– 1970	1971– 1975	1976– 1980	1981– 1985	1982	1983	1984	1985	1986	1987
Miehet – Män – Males											
0	21,1	16,0	12,8	9,2	6,9	6,4	6,5	7,2	6,6	6,9	6,9
1	1,8	1,2	1,0	0,8	0,5	0,6	0,6	0,4	0,3	0,3	0,8
2	1,1	0,9	0,6	0,4	0,4	0,3	0,5	0,3	0,3	0,2	0,2
3	0,9	0,9	0,6	0,5	0,4	0,4	0,4	0,4	0,3	0,3	0,2
4	0,9	0,8	0,8	0,4	0,3	0,3	0,2	0,3	0,4	0,3	0,2
5	0,8	0,8	0,6	0,4	0,3	0,2	0,2	0,3	0,3	0,3	0,2
10	0,5	0,4	0,4	0,3	0,3	0,2	0,2	0,2	0,5	0,3	0,2
15	0,7	0,8	0,8	0,6	0,5	0,3	0,6	0,4	0,6	0,5	0,5
20	1,2	1,2	1,4	1,3	1,0	0,8	1,1	1,1	1,1	1,0	1,2
25	2,0	1,5	1,6	1,5	1,2	1,3	1,2	1,1	1,1	1,3	1,4
30	2,2	2,0	1,9	1,8	1,8	2,0	1,6	1,9	1,7	1,6	1,7
35	3,1	2,9	2,8	2,3	2,1	2,0	2,0	2,1	2,0	2,2	2,3
40	4,6	4,4	4,6	3,6	3,0	2,5	3,1	3,2	3,1	3,9	3,4
45	7,6	7,9	7,4	5,8	5,1	4,9	4,6	4,5	5,1	4,4	4,7
50	11,4	11,1	10,8	9,8	8,1	8,1	7,2	7,1	8,7	9,2	7,6
55	18,4	18,0	16,6	14,6	13,1	11,9	13,5	13,1	12,5	12,4	10,9
60	27,3	26,2	25,2	23,0	20,3	20,0	19,6	20,8	20,5	20,1	17,6
65	40,3	41,8	38,8	34,7	31,6	31,7	30,4	30,4	32,2	31,2	32,9
70	58,7	62,7	57,5	52,8	47,7	47,6	51,0	45,4	45,7	47,0	44,6
75	90,8	88,2	80,9	81,7	72,8	67,6	75,4	67,0	75,3	72,1	70,3
80	135,6	138,1	124,8	114,3	109,5	103,4	109,7	107,0	115,9	105,2	106,0
Naiset – Kvinnor – Females											
0	16,4	12,8	9,6	7,4	5,7	5,7	5,9	5,8	5,7	4,6	5,4
1	1,3	1,1	0,9	0,5	0,4	0,5	0,3	0,4	0,4	0,4	0,5
2	0,9	0,7	0,6	0,3	0,2	0,2	0,2	0,2	0,1	0,1	0,3
3	0,6	0,5	0,4	0,4	0,2	0,1	0,3	0,2	0,2	0,2	0,2
4	0,6	0,5	0,5	0,2	0,2	0,1	0,3	0,3	0,2	0,3	0,3
5	0,5	0,4	0,4	0,2	0,3	0,3	0,3	0,3	0,2	0,2	0,2
10	0,3	0,3	0,2	0,2	0,1	0,1	0,1	0,1	0,1	0,1	0,2
15	0,4	0,4	0,4	0,2	0,2	0,4	0,1	0,2	0,2	0,2	0,2
20	0,6	0,5	0,4	0,3	0,4	0,5	0,5	0,3	0,3	0,4	0,4
25	0,5	0,6	0,6	0,5	0,4	0,5	0,5	0,3	0,3	0,4	0,5
30	0,9	0,7	0,7	0,5	0,5	0,6	0,4	0,5	0,7	0,6	0,7
35	1,1	1,1	1,0	0,9	0,6	0,7	0,8	0,6	0,4	0,9	0,7
40	1,8	1,6	1,5	1,3	1,0	1,1	0,8	1,1	1,1	1,1	1,4
45	2,8	2,8	2,2	2,1	1,7	1,5	2,1	1,8	1,5	1,8	1,4
50	4,8	4,3	3,3	3,1	2,6	2,6	2,4	2,7	2,5	2,6	2,6
55	7,2	6,7	5,4	5,1	4,4	4,4	4,7	3,9	4,6	4,1	4,6
60	11,7	10,7	9,4	8,4	6,8	6,9	6,6	6,4	6,3	6,1	7,5
65	21,0	19,3	16,1	13,6	12,2	11,8	12,0	11,5	12,5	11,3	12,2
70	38,8	35,4	28,9	24,4	22,0	22,4	21,3	20,2	23,5	20,3	21,5
75	68,2	65,4	54,1	45,0	40,1	40,7	40,6	38,2	40,4	38,4	37,9
80	116,4	115,1	94,5	78,9	73,0	71,0	70,6	73,2	75,3	67,6	68,4

Lähde – Källa – Source: SVT VI A Väestö (TK); TK:n väestötillastotoimisto – FOS VI A Befolkning (SC); SC:s byrå för befolkningsstatistik – OSF VI A Population (CSO);
 Population Statistics Division of CSO

53. Jäljellä oleva keskimääräinen elinika, 1961-1987
Återstående medellivslängd, 1961-1987
Mean expectation of life, 1961-1987

Ikä Ålder Age	1961- 1965	1966- 1970	1971- 1975	1976- 1980	1981- 1985	1982	1983	1984	1985	1986	1987
Miehet - Män - Males											
0	65,4	65,9	66,7	68,5	70,1	70,1	70,2	70,4	70,1	70,5	70,7
1	65,8	66,0	66,6	68,1	69,6	69,5	69,6	70,0	69,5	70,0	70,2
2	65,0	65,0	65,7	67,1	68,6	68,6	68,7	69,0	68,6	69,0	69,2
3	64,0	64,1	64,7	66,2	67,6	67,6	67,7	68,0	67,6	68,0	68,2
4	63,1	63,1	63,7	65,2	66,7	66,6	66,7	67,0	66,6	67,0	67,2
5	62,1	62,2	62,8	64,2	65,7	65,6	65,7	66,1	65,6	66,1	66,2
10	57,3	57,4	58,0	59,3	60,8	60,7	60,8	61,1	60,7	61,1	61,3
15	52,5	52,5	53,1	54,4	55,8	55,8	55,9	56,2	55,8	56,2	56,4
20	47,8	47,8	48,4	49,7	51,1	51,0	51,1	51,4	51,0	51,4	51,6
25	43,1	43,1	43,8	45,0	46,3	46,3	46,4	46,7	46,3	46,7	46,9
30	38,5	38,5	39,2	40,4	41,7	41,6	41,7	42,0	41,6	42,1	42,3
35	33,9	33,9	34,6	35,8	37,0	37,0	37,1	37,4	37,0	37,4	37,7
40	29,5	29,4	30,1	31,2	32,5	32,4	32,5	32,8	32,4	32,9	33,1
45	25,3	25,2	25,8	26,8	28,0	27,9	28,0	28,4	28,0	28,5	28,7
50	21,2	21,2	21,9	22,7	23,8	23,7	23,7	24,1	23,7	24,3	24,4
55	17,6	17,6	18,2	18,9	19,8	19,9	19,7	20,1	19,8	20,3	20,4
60	14,3	14,3	14,8	15,5	16,3	16,2	16,1	16,5	16,1	16,7	16,7
65	11,4	11,3	11,8	12,4	13,1	13,0	12,9	13,3	12,9	13,4	13,4
70	8,9	8,8	9,2	9,5	10,3	10,2	10,0	10,5	10,1	10,5	10,6
75	6,7	6,6	7,0	7,5	7,9	7,8	7,6	8,1	7,6	8,1	8,1
80	4,9	4,9	5,1	5,7	5,9	5,7	5,6	6,2	5,7	6,1	6,1
Naiset - Kvinnor - Females											
0	72,6	73,6	75,2	77,2	78,4	78,1	78,0	78,8	78,5	78,7	78,7
1	72,8	73,5	74,9	76,8	77,9	77,6	77,4	78,2	77,9	78,1	78,1
2	71,9	72,6	74,0	75,9	76,9	76,6	76,5	77,3	77,0	77,1	77,1
3	70,9	71,1	73,0	74,9	75,9	75,6	75,5	76,3	76,0	76,1	76,2
4	70,0	70,7	72,0	73,9	75,0	74,6	74,5	75,3	75,0	75,1	75,2
5	69,0	69,7	71,1	72,9	74,0	73,6	73,5	74,3	74,0	74,2	74,2
10	64,2	64,9	66,2	68,0	69,0	68,7	68,6	69,4	69,1	69,2	69,3
15	59,2	59,9	61,3	63,1	64,1	63,8	63,6	64,4	64,1	64,2	64,3
20	54,4	55,1	56,4	58,2	59,2	58,8	58,7	59,5	59,2	59,3	59,4
25	49,5	50,2	51,5	53,3	54,3	53,9	53,8	54,6	54,3	54,5	54,5
30	44,7	45,4	46,7	48,4	49,4	49,1	49,0	49,7	49,4	49,6	49,6
35	40,0	40,5	41,8	43,5	44,5	44,2	44,1	44,9	44,5	44,7	44,8
40	35,2	35,8	37,1	38,8	39,7	39,4	39,3	40,0	39,7	39,9	40,0
45	30,5	31,1	32,4	34,0	35,0	34,6	34,6	35,3	35,0	35,2	35,2
50	26,0	26,6	27,8	29,4	30,3	30,0	29,9	30,6	30,3	30,6	30,6
55	21,7	22,2	23,4	24,9	25,8	25,4	25,4	26,1	25,7	26,0	26,0
60	17,5	18,0	19,1	20,6	21,4	21,0	21,1	21,6	21,3	21,6	21,7
65	13,7	14,1	15,1	16,5	17,3	16,9	16,9	17,5	17,2	17,5	17,5
70	10,3	10,6	11,5	12,8	13,5	13,0	13,0	13,7	13,4	13,6	13,7
75	7,5	7,7	8,3	9,6	10,1	9,6	9,6	10,3	10,0	10,3	10,4
80	5,3	5,4	5,8	7,0	7,4	6,7	6,7	7,6	7,2	7,5	7,5

Lähde - Källa - Source: SVT VI A Väestö (TK); TK:n väestötillastointoimisto - FOS VI A Befolkning (SC); SC:s byrå för befolkningsstatistik - OSF VI A Population (CSO); Population Statistics Division of CSO

54. Kuolleisuus- ja eloonjäämislukuja, 1987
Dödlighets- och livslängdstal för, 1987
Life tables, 1987

Ikä Ålder Age	Kuolemanvaara Dödsrisker Probability of death				Ikä Ålder Age	Kuolemanvaara Dödsrisker Probability of death			
	Elossa olevia 100 000 elävänä syntynyttä kohti Kvarlevande av 100 000 levande födda Survivors out of 100 000 born alive		Elossa olevia 100 000 elävänä syntynyttä kohti Kvarlevande av 100 000 levande födda Survivors out of 100 000 born alive			Elossa olevia 100 000 elävänä syntynyttä kohti Kvarlevande av 100 000 levande födda Survivors out of 100 000 born alive		Elossa olevia 100 000 elävänä syntynyttä kohti Kvarlevande av 100 000 levande födda Survivors out of 100 000 born alive	
	%	%	%	%		%	%	%	%
	Miehet Män Males	Naiset Kvinnor Females	Miehet Män Males	Naiset Kvinnor Females		Miehet Män Males	Naiset Kvinnor Females	Miehet Män Males	Naiset Kvinnor Females
0	6,86	5,39	100 000	100 000	45	4,66	1,38	93 110	97 179
1	0,79	0,46	99 314	99 461	46	4,57	1,97	92 677	97 045
2	0,24	0,32	99 235	99 415	47	5,30	1,97	92 254	96 854
3	0,21	0,16	99 211	99 384	48	5,72	2,37	91 765	96 664
4	0,18	0,25	99 191	99 368	49	6,49	2,66	91 240	96 435
5	0,15	0,16	99 173	99 344	50	7,60	2,57	90 648	96 179
6	0,24	0,13	99 158	99 328	51	8,15	2,35	89 959	95 932
7	0,15	0,16	99 134	99 315	52	8,85	3,84	89 226	95 707
8	0,43	0,19	99 119	99 299	53	9,43	3,93	88 436	95 339
9	0,15	0,16	99 076	99 280	54	9,49	4,00	87 602	94 965
10	0,15	0,19	99 062	99 265	55	10,89	4,58	86 771	94 585
11	0,09	0,09	99 047	99 246	56	13,00	5,57	85 826	94 152
12	0,15	0,00	99 038	99 237	57	13,95	4,91	84 711	93 628
13	0,33	0,20	99 023	99 237	58	15,98	5,75	83 529	93 168
14	0,61	0,11	98 990	99 217	59	16,76	5,75	82 194	92 632
15	0,52	0,24	98 930	99 207	60	17,63	7,50	80 817	92 100
16	0,93	0,33	98 878	99 183	61	20,86	7,78	79 392	91 409
17	0,67	0,32	98 787	99 150	62	22,38	8,30	77 736	90 697
18	1,23	0,39	98 720	99 119	63	24,75	9,51	75 996	89 945
19	1,19	0,46	98 599	99 080	64	27,65	10,61	74 116	89 089
20	1,21	0,39	98 482	99 035	65	32,89	12,19	72 066	88 144
21	1,12	0,44	98 363	98 996	66	30,22	13,83	69 696	87 070
22	0,97	0,27	98 252	98 952	67	38,48	15,72	67 589	85 865
23	1,11	0,46	98 157	98 925	68	36,57	15,24	64 988	84 515
24	1,44	0,22	98 048	98 880	69	40,78	20,35	62 612	83 227
25	1,42	0,46	97 907	98 858	70	44,55	21,47	60 058	81 533
26	1,40	0,49	97 767	98 813	71	44,42	22,42	57 382	79 783
27	1,32	0,46	97 630	98 764	72	48,01	28,53	54 833	77 994
28	1,60	0,55	97 502	98 719	73	60,96	29,84	52 201	75 769
29	1,63	0,60	97 346	98 665	74	67,34	32,39	49 019	73 508
30	1,71	0,67	97 187	98 606	75	70,25	37,86	45 718	71 127
31	1,58	0,62	97 021	98 540	76	72,11	44,16	42 506	68 434
32	1,86	0,66	96 867	98 479	77	82,80	47,08	39 441	65 412
33	2,17	0,46	96 687	98 414	78	86,24	48,94	36 176	62 332
34	2,76	0,83	96 477	98 369	79	96,33	60,92	33 056	59 282
35	2,28	0,65	96 211	98 287	80	105,95	68,38	29 872	55 670
36	2,82	0,76	95 992	98 224	81	115,82	75,06	26 707	51 864
37	2,91	0,90	95 721	98 149	82	121,84	84,46	23 613	47 971
38	2,84	1,09	95 442	98 060	83	141,26	95,70	20 736	43 919
39	2,92	1,41	95 171	97 953	84	135,44	108,57	17 807	39 716
40	3,42	1,41	94 893	97 816	85	154,14	113,53	15 395	35 404
41	3,68	1,02	94 569	97 677	86	166,80	126,58	13 022	31 385
42	3,62	0,88	94 221	97 577	87	168,58	152,32	10 850	27 412
43	3,87	1,59	93 880	97 491	88	213,31	151,29	9 021	23 237
44	4,35	1,62	93 517	97 336	89	219,68	182,45	7 097	19 721

Lähde - Källa - Source: TK:n väestötilastotoimisto - SC:s byrå för befolkningsstatistik - Population Statistics Division of CSO

55. Kuolleet 1 000 asukasta kohti iän ja sukupuolen mukaan, 1977-1987
Döda per 1 000 invånare efter ålder och kön, 1977-1987
Deaths per 1 000 population by age and sex, 1977-1987

Ikä-Ålder Age	1977	1978	1979	1980	1981	1982	1983	1984	1985	1986	1987
Molemmat sukupuoli - Båda könen - Both sexes											
Yhteensä - Summa - Total	9,3	9,2	9,2	9,3	9,3	9,0	9,3	9,2	9,8	9,6	9,7
0-4	2,4	1,9	1,8	1,8	1,6	1,5	1,6	1,6	1,4	1,3	1,4
5-9	0,3	0,3	0,3	0,2	0,3	0,2	0,2	0,2	0,2	0,2	0,2
10-14	0,2	0,3	0,3	0,2	0,3	0,2	0,2	0,2	0,2	0,2	0,2
15-19	0,6	0,7	0,7	0,6	0,6	0,5	0,6	0,6	0,6	0,6	0,6
20-24	0,9	0,8	0,8	0,9	0,7	0,7	0,8	0,8	0,7	0,9	0,8
25-29	1,2	1,0	1,1	1,0	1,0	1,0	1,0	0,9	0,9	1,0	1,0
30-34	1,4	1,3	1,3	1,3	1,4	1,3	1,2	1,2	1,2	1,3	1,3
35-39	2,0	1,9	1,9	1,7	1,6	1,6	1,6	1,6	1,7	1,8	1,9
40-44	3,0	2,9	2,8	2,7	2,5	2,6	2,5	2,5	2,5	2,6	2,5
45-49	5,2	4,8	4,6	3,9	4,2	4,0	3,8	3,7	4,0	4,1	3,7
50-54	7,7	7,6	7,3	7,0	6,8	6,8	6,4	6,1	6,3	6,2	6,0
55-59	11,9	11,3	11,3	10,5	10,6	10,0	10,4	10,0	10,0	9,7	9,6
60-64	18,6	17,4	16,6	16,3	16,3	15,5	15,0	15,5	15,7	15,1	14,9
65-69	28,3	27,0	26,6	26,3	25,7	24,3	24,1	23,8	24,0	23,0	23,6
70-74	44,2	43,8	43,0	42,0	40,2	39,0	40,0	38,3	39,5	37,7	37,1
75-79	71,5	70,3	68,1	66,2	64,9	62,6	63,4	61,4	64,4	61,6	60,1
80-	141,1	137,2	132,3	138,6	134,2	124,6	127,0	125,9	137,9	128,3	128,9
Miehet - Män - Males											
Yhteensä - Summa - Total	10,5	10,4	10,2	10,3	10,1	9,8	10,0	9,9	10,5	10,1	10,2
0-4	2,6	2,1	2,0	2,0	1,8	1,6	1,7	1,7	1,6	1,5	1,6
5-9	0,4	0,4	0,4	0,3	0,4	0,3	0,3	0,3	0,3	0,2	0,2
10-14	0,2	0,3	0,3	0,3	0,4	0,3	0,2	0,2	0,3	0,3	0,3
15-19	0,9	1,0	1,0	0,9	0,9	0,8	0,9	0,8	0,9	0,8	0,9
20-24	1,3	1,3	1,3	1,4	1,1	1,1	1,1	1,2	1,2	1,3	1,2
25-29	1,7	1,6	1,7	1,6	1,5	1,5	1,4	1,4	1,3	1,4	1,5
30-34	2,2	1,9	1,9	2,0	2,1	1,8	1,8	1,9	1,8	1,9	2,0
35-39	2,9	2,8	2,7	2,6	2,5	2,4	2,3	2,3	2,5	2,5	2,8
40-44	4,5	4,3	4,0	3,9	3,6	3,8	3,6	3,6	3,6	3,9	3,7
45-49	8,0	7,2	7,0	5,9	6,3	6,0	5,4	5,4	5,9	5,8	5,3
50-54	12,3	11,8	11,2	10,8	10,6	10,4	9,5	9,0	10,0	9,5	8,7
55-59	19,0	18,0	17,8	16,6	16,8	15,5	15,5	15,8	15,2	14,7	14,2
60-64	29,0	27,7	26,2	26,4	25,5	24,5	23,5	24,4	25,0	23,4	22,7
65-69	43,4	41,6	40,8	41,0	38,9	37,3	38,1	36,4	36,9	35,0	36,1
70-74	64,1	64,4	62,8	61,7	58,0	57,7	58,7	56,4	58,8	55,4	54,1
75-79	96,0	95,1	93,0	92,2	90,8	86,1	88,5	85,2	90,6	83,9	83,7
80-	170,6	166,9	156,9	168,2	157,9	149,0	133,8	150,7	168,9	151,9	154,1
Naiset - Kvinnor - Females											
Yhteensä - Summa - Total	8,1	8,1	8,2	8,4	8,5	8,2	8,6	8,6	9,2	9,1	9,3
0-4	2,1	1,6	1,7	1,6	1,3	1,3	1,4	1,4	1,3	1,1	1,3
5-9	0,2	0,2	0,2	0,2	0,2	0,2	0,2	0,2	0,2	0,1	0,2
10-14	0,1	0,2	0,2	0,2	0,1	0,2	0,1	0,2	0,1	0,1	0,1
15-19	0,3	0,3	0,4	0,3	0,3	0,3	0,3	0,3	0,3	0,3	0,4
20-24	0,4	0,3	0,4	0,3	0,3	0,3	0,4	0,3	0,3	0,4	0,4
25-29	0,6	0,5	0,5	0,5	0,5	0,4	0,5	0,5	0,4	0,5	0,5
30-34	0,6	0,7	0,6	0,7	0,7	0,6	0,6	0,5	0,6	0,6	0,6
35-39	1,1	1,0	1,0	0,9	0,7	0,8	1,0	0,8	0,9	0,9	1,0
40-44	1,5	1,4	1,6	1,5	1,4	1,4	1,5	1,4	1,3	1,2	1,3
45-49	2,3	2,4	2,2	2,0	2,2	2,1	2,1	2,0	2,0	2,4	2,1
50-54	3,5	3,7	3,7	3,5	3,3	3,3	3,4	3,2	3,1	3,0	3,3
55-59	6,5	6,0	6,1	5,7	5,5	5,3	5,8	4,8	5,3	5,2	5,3
60-64	11,0	9,9	9,7	9,5	9,8	9,1	8,7	8,9	8,7	8,6	8,7
65-69	18,0	17,2	17,0	16,4	16,9	15,7	15,0	15,6	15,7	15,1	15,4
70-74	32,4	31,7	31,4	30,4	29,7	27,9	28,9	27,7	28,1	27,3	27,2
75-79	59,2	57,9	55,6	53,2	52,0	50,9	50,9	49,6	51,5	50,4	48,2
80-	129,1	125,4	122,6	127,0	125,0	115,3	115,8	116,5	126,2	119,5	119,5

56. Kuolleet sukupuolen mukaan, 1921–1987 – Döda efter kön, 1921–1987 – Deaths by sex, 1921–1987

Vuosi År Year	Kaikki kuolleet – Alla döda All deaths				0-v. kuolleet – 0-åriga döda Infant deaths					
	Yhteensä Summa Total	Miehiä Män Males	Naisia Kvinnor Females	Keskiväkiluvun 1 000 henkeä kohti Per 1 000 personer av medelfolkvägen Per 1 000 mean population	Yhteensä Summa Total	Poikia Gossar Boys	Tyttöjä Flickor Girls			
								MS	M	N
Vuosikeskiarvo – Årsmedeltal – Annual mean										
1921–30	49 573	25 829	23 744	14,9	16,0	14,0	7 181	4 029	3 152	
1931–40	50 222	27 122	23 100	14,0	15,5	12,6	5 080	2 860	2 220	
1941–50	51 838	30 110	21 728	13,6	16,5	10,9	5 187	2 939	2 248	
1951–60	39 381	20 236	19 145	9,3	9,9	8,7	2 520	1 438	1 082	
1961–70	43 494	22 859	20 635	9,5	10,4	8,7	1 280	732	548	
1971–80	44 243	23 978	20 265	9,4	10,5	8,3	611	354	257	
Vuosittain – Årligen – Per year										
1978	43 692	23 790	19 902	9,2	10,4	8,1	484	271	213	
1979	43 738	23 483	20 255	9,2	10,2	8,2	486	260	226	
1980	44 398	23 744	20 654	9,3	10,3	8,4	481	271	210	
1981	44 404	23 376	21 028	9,3	10,1	8,5	412	241	171	
1982	43 408	22 867	20 541	9,0	9,8	8,2	394	214	180	
1983	45 388	23 662	21 726	9,3	10,1	8,7	414	223	191	
1984	45 098	23 400	21 698	9,2	9,9	8,6	423	238	185	
1985	48 198	24 891	23 307	9,8	10,5	9,2	396	215	181	
1986	47 135	23 980	23 155	9,6	10,1	9,1	353	213	140	
1987	47 949	24 289	23 660	9,7	10,2	9,3	369	211	158	

57. Vuotta nuorempina kuolleet, 1921–1988 – Döda under 1 år, 1921–1988 – Infant deaths, 1921–1988

Ikä Ålder Age	Vuosikeskiarvo – Årsmedeltal – Annual mean						Vuosi – År – Year					
	1921– 1930	1931– 1940	1941– 1950	1951– 1960	1961– 1970	1971– 1980	1983	1984	1985	1986	1987	1988
Vrk. – Dygn – Days												
0	837	628	598	524	400	175	101	87	87	79	117	116
1	218	222	319	320	234	107	56	50	58	62	31	36
2	173	170	195	173	112	51	22	44	31	23	20	16
3	120	122	135	101	61	26	19	23	17	12	9	18
4	98	86	91	61	34	18	13	12	13	8	9	2
5	83	68	74	48	24	15	12	10	11	7	6	6
6	83	59	67	50	18	10	6	9	3	3	1	3
7–13	455	288	305	146	61	37	24	25	32	22	} 58	} 53
14–20	717	444	246	73	29	18	16	17	15	11		
21–27			231	51	20	12	8	8	7	15		
Kk. – Månad – Months												
1	790	511	561	174	59	36	31	36	23	26	24	31
2	596	410	455	126	38	25	25	28	25	24	29	26
3	460	341	393	124	37	16	16	15	19	19	10	22
4	409	297	331	107	32	14	22	9	13	9	15	16
5	363	262	261	97	26	10	10	9	7	8	9	9
6	350	238	226	81	21	9	6	4	6	6	} 5	} 8
7	334	223	189	69	19	7	6	11	8	6		
8	312	196	150	61	17	6	4	10	7	2	} 26	} 23
9	296	191	134	56	15	8	7	5	4	2		
10	273	176	123	40	11	7	7	4	5	5		
11	214	148	103	38	12	4	3	7	5	4		
Yht. – Summa – Total	7 181	5 080	5 187	2 520	1 280	611	414	423	396	353	369	385

Lähde – Källa – Source: SVT VI, VI A Väestö (TK); TK:n väestötalastotoimisto – FOS VI, VI A Befolkning (SC); SC:s byrå för befolkningsstatistik – OSF VI, VI A Population (CSO); Population Statistics Division of CSO

58. Kuolleet tapaturmisiin tai väkivaltaisiin syihin, 1961–1988 – Döda genom olycksfall eller yttre våld, 1961–1988
– Deaths from violence or accidents, 1961–1988

Vuosi År Year	Tapaturmaisesti kuolleet Döda genom olycksfall eller våda Accidental deaths			Itsemurhat Själv mord Suicides			Murhat, tapot ja pahoinpitelyt Mord och misshandel Homicide and injury inflicted by other persons			Epäselvä ²⁾ Oklar ²⁾ Undetermined ²⁾			Kaikkiaan Inalles Total
	Yht. Summa Total	Miehiä Män Males	Keskiväki- luvun 100 000 henkeä kohti – ¹⁾	Yht. Summa Total	Miehiä Män Males	Keskiväki- luvun 100 000 henkeä kohti – ¹⁾	Yht. Summa Total	Miehiä Män Males	Keskiväki- luvun 100 000 henkeä kohti – ¹⁾	Yht. Summa Total	Miehiä Män Males	Keskiväki- luvun 100 000 henkeä kohti – ¹⁾	
Vuosikeskiarvo – Årsmedeltal – Annual mean													
1961–70	2 650	1 891	58,1	953	736	20,9	102	73	2,2	81,3
1971–80	2 549	1 852	54,1	1 161	914	24,7	143	106	3,0	139	106	3,0	84,8
Vuosittain – Årligen – Per year													
1981	2 148	1 545	44,8	1 145	906	23,9	130	91	2,7	193	144	4,0	75,3
1982	2 142	1 486	44,4	1 162	898	24,1	136	94	2,8	159	121	3,3	74,6
1983	2 159	1 499	44,5	1 183	936	24,4	149	96	3,1	176	129	3,6	75,5
1984	2 170	1 503	44,5	1 231	979	25,2	134	95	2,7	166	120	3,4	75,8
1985	2 325	1 577	47,4	1 208	960	24,6	134	100	2,7	162	116	3,3	78,1
1986	2 313	1 617	47,0	1 310	1 023	26,6	159	111	3,2	191	141	3,9	80,8
1987	2 565	1 751	52,0	1 363	1 065	27,6	132	85	2,7	175	133	3,5	85,9
1988	2 826	1 979	57,1	1 402	1 107	28,3	138	95	2,8	192	131	3,9	92,1

²⁾ Epäiltäessä onko kyseessä onnettomuus vai tahallinen teko (E970–979).

¹⁾ Per 100 000 personer av medelfolkmängden – ²⁾ Vid verksamhet om olycksfall eller uppsåt (E970–979).

¹⁾ Per 100 000 mean population – ²⁾ Injury undetermined whether accidentally or purposely inflicted (E970–979).

Lähde – Källa – Source: Terveystieteiden tutkimuskeskus (TK), TK:n väestötietostatistointi – Hälsa: Dödsorsaker (SC), SC:s byrå för befolkningsstatistik – Health: Causes of Death in Finland (CSO); Population Statistics Division of CSO

59. Itsemurhat ja alkoholin aiheuttamat kuolemat iän ja sukupuolen mukaan, 1971–1985
Själv mord och dödsfall orsakade av alkohol efter ålder och kön, 1971–1985
Suicides and deaths caused by alcohol by age and sex, 1971–1985

Ikä, sukupuoli Ålder, kön Age, sex	Itsemurhat – Själv mord – Suicides						Alkoholin aiheuttamat kuolemat ¹⁾ – Dödsfall orsakade av alkohol ¹⁾ Deaths caused by alcohol ¹⁾					
	1971–75		1976–80		1981–85		1971–75		1976–80		1981–85	
	Lukum. Antalet Number	Keskiväki- luvun 100 000 henkeä kohti ²⁾	Lukum. Antalet Number	Keskiväki- luvun 100 000 henkeä kohti ²⁾	Lukum. Antalet Number	Keskiväki- luvun 100 000 henkeä kohti ²⁾	Lukum. Antalet Number	Keskiväki- luvun 100 000 henkeä kohti ²⁾	Lukum. Antalet Number	Keskiväki- luvun 100 000 henkeä kohti ²⁾	Lukum. Antalet Number	Keskiväki- luvun 100 000 henkeä kohti ²⁾
Miehet – Män – Males	4 349	38,6	4 790	41,7	4 677	39,8	1 743	15,5	2 269	19,8	2 626	22,4
–14	16	0,6	16	0,6	15	0,6	–	–	–	–	–	–
15–24	741	34,3	756	37,7	655	34,4	42	1,9	34	1,7	19	1,0
25–44	1 651	51,0	1 936	53,8	2 063	53,1	638	19,7	761	21,1	858	22,1
45–64	1 419	62,4	1 452	62,1	1 364	55,6	914	40,2	1 192	51,0	1 437	58,6
65–74	389	60,6	452	62,8	373	52,0	134	20,9	250	34,7	249	34,7
75–	133	59,6	178	64,6	207	60,2	15	6,7	32	11,6	63	18,3
Naiset – Kvinnor – Females	1 219	10,1	1 254	10,2	1 250	10,0	177	1,5	321	2,6	459	3,7
–14	7	0,3	6	0,2	6	0,3	–	–	–	–	–	–
15–24	162	7,9	142	7,4	101	5,5	1	0,0	7	0,4	6	0,3
25–44	383	12,2	448	13,0	457	12,4	52	1,7	95	2,8	131	3,5
45–64	483	17,5	415	15,1	456	16,6	95	3,4	163	5,9	237	8,6
65–74	141	14,1	188	16,6	152	13,2	27	2,7	45	4,0	63	5,5
75–	43	9,1	55	9,1	78	10,1	2	0,4	11	1,8	22	2,8
Yht. – Inalles – Total	5 568	23,9	6 044	25,4	5 927	24,4	1 920	8,2	2 590	10,9	3 085	12,7
–14	23	0,4	22	0,4	21	0,4	–	–	–	–	–	–
15–24	903	21,4	898	22,9	756	20,3	43	1,0	41	1,0	25	0,7
25–44	2 034	31,9	2 384	33,9	2 520	33,2	690	10,8	856	12,2	989	13,0
45–64	1 902	37,7	1 867	36,7	1 820	35,0	1 009	20,0	1 355	26,7	1 674	32,2
65–74	530	32,3	640	34,6	525	28,1	161	9,8	295	15,9	312	16,7
75–	176	25,3	233	26,5	285	25,5	17	2,4	43	4,9	85	7,6

¹⁾ Ryhmä sisältää alkoholipsykoosin (291), alkoholismin (303), alkoholiperäisen maksakirroosin (5710) ja alkoholimyrkytyksen (E860) – Gruppen inkluderar alkoholpsykos (291), alkoholism (303), levercirros vid alkoholism (5710) och förgiftning av alkohol (E860) – Group includes alcoholic psychosis (291), alcoholism (303), alcoholic cirrhosis of liver (5710) and accidental poisoning by alcohol (E860) – ²⁾ Per 100 000 av medelfolkmängden – Per 100 000 mean population.

Lähde – Källa – Source: Terveystieteiden tutkimuskeskus (TK), TK:n väestötietostatistointi – Hälsa: Dödsorsaker (SC), SC:s byrå för befolkningsstatistik – Health: Causes of Death in Finland (CSO); Population Statistics Division of CSO

60. Kuolleet kuolinsyyn mukaan, 1988 – Döda efter dödsorsak, 1988 – Causes of death, 1988

Kuolinsyyn (No.) ¹⁾ Dödsorsak (Nr.) ¹⁾ Cause of death (No.) ¹⁾	M + N	M	N
I Tartunta- ja loistaudit – Infektionssjukdomar och parasitär sjukdomar – <i>Infective and parasitic diseases</i>	368	160	208
tuberkuloosi – tuberkulos – <i>tuberculosis</i> (010–018, 137)	152	72	80
II Kasvaimet – Tumörer – <i>Neoplasms</i>	9 843	5 070	4 773
mahalaukun pahanlaatuiset kasvaimet – malign tumör i magsäck – <i>malignant neoplasms of stomach</i> (151)	876	462	414
ohut-, paksu- ja peräsuolen pahanlaatuiset kasvaimet – malign tumör i tunntarm, grovtarm och ändtarm – <i>malignant neoplasms of intestine, except rectum, and of rectum</i> (152–154)	907	400	507
herkitorven, keuhkoputken ja keuhkojen pahanlaatuiset kasvaimet – malign tumör i luftstrupe, luftrör och lungor – <i>malignant neoplasms of trachea, bronchus and lung</i> (152)	1 928	1 610	318
nisän pahanlaatuiset kasvaimet – malign tumör i bröstkörtel – <i>malignant neoplasms of breast</i> (174–175)	773	1	772
eturauhasen pahanlaatuiset kasvaimet – malign tumör i prostata – <i>malignant neoplasms of prostate</i> (185)	564	564	
III Umpieritys- ja aineenvaihduntasairaudet sekä ravitsemushäiriöt – Endokrina systemens sjukdomar, nutritions- rubbingningar och ämnesomsättningsjukdomar – <i>Endocrine, nutritional and metabolic diseases</i>	618	211	407
sokeritauti – sockersjuka (250)	542	183	359
IV Vertamudostavien elinten ja veren taudit – Blodbildande organens och blodets sjukdomar – <i>Diseases of the blood and blood-forming organs</i>	58	20	38
V Mielenterveyden häiriöt – Mentala rubbingningar – <i>Mental disorders</i>	1 419	434	985
Hermoston ja aistimien taudit – Nervsystemets och sinnesorganens sjukdomar – <i>Diseases of the nervous system and sense organs</i>	839	376	463
VII Verenkiertoelinten sairaudet – Cirkulationsorganens sjukdomar – <i>Diseases of the circulatory system</i>	24 711	11 730	12 981
äkillinen kuumeuma ja krooniset reumaattiset sydäntaudit – akut reumatisk feber och kroniska reumatiska hjärtsjukdomar – <i>active rheumatic fever and chronic rheumatic heart diseases</i> (390–398)	116	39	77
verenpaine taudit – hypertoniska sjukdomar – <i>hypertensive diseases</i> (401–405)	420	126	294
verenpäänsydäntaudit – iskemiska hjärtsjukdomar – <i>ischaemic heart diseases</i> (410–414)	14 212	7 626	6 586
muut sydäntaudit – andra hjärtsjukdomat – <i>other forms of heart diseases</i> (415–429)	2 822	1 120	1 702
aivoverenkierto taudit – cerebrovasкуляр sjukdomar – <i>cerebrovascular diseases</i> (430–438)	5 847	2 210	3 637
VIII Hengityselinten taudit – Andningsorganens sjukdomar – <i>Diseases of the respiratory system</i>	3 450	1 859	1 591
influenssa – influensa – <i>influenza</i> (487)	74	38	36
keuhkokuume – pneumoni – <i>pneumonia</i> (480–485)	2 135	941	1 194
keuhkoputkentulehdus, keuhkolaajentuma ja astma – bronkit, emfysem och astma – <i>bronchitis, emphysema and asthma</i> (490–493)	1 020	772	248
IX Ruansulatuselinten sairaudet – Matmältningsorganens sjukdomar – <i>Diseases of the digestive system</i>	1 716	902	814
mahaahaava ja pohjukaissuolihaava – magsår och sår på tolvfingertarm – <i>peptic ulcer</i> (531–532)	308	162	146
maksankovettuma – levercirros – <i>cirrhosis of liver</i> (571)	480	343	137
X Virtsa- ja sukuelinten taudit – Urogenitalorganens sjukdomar – <i>Diseases of the genito-urinary system</i>	523	177	346
munuaistulehdus ja rakkionuuaistauti – nefriit och nefros – <i>nephritis and nephrosis</i> (580–589)	111	64	47
XI Raskauden, synnytyksen ja lapsivuodeajan lisätaudit – Komplikationer vid graviditet, förlösning och i puerperiet – <i>Complications of pregnancy, childbirth and the puerperium</i>	7	7	
XII Ihon ja ihonalaiskudoksen taudit – Hudens och underhudens sjukdomar – <i>Diseases of the skin and subcutaneous tissue</i>	14	10	4
XIII Tuki- ja liikuntaelinten sairaudet – Sjukdomar i muskuloskeletala systemet och bindväven – <i>Diseases of the musculoskeletal system and connective tissue</i>	274	71	203
XIV Synnynnäiset epämuodostumat – Medfödda missbildningar – <i>Congenital anomalies</i>	241	138	103
XV Perinataalisten sairauksien ja kuolleisuuden syitä – Vissa orsaker till perinatal sjuklighet och dödlighet – <i>Certain causes of perinatal morbidity and mortality</i>	166	94	72
XVI Oireita ja epätäydellisesti määriteltyjä tapauksia – Symptom och ofullständigt preciserade fall – <i>Symptoms and ill-defined conditions</i>	285	138	147
XVII Tapaturmat ja väkivaltaiset syyt – Dlycksfall eller yttre våld – <i>Accidents and violence</i>	4 558	3 312	1 246
moottoriajoneuvotapaturmat – motorfordonsolyckor – <i>motor vehicle accidents</i> (E801–802)	849	447	202
muut tapaturmat – andra olyckshändelser – <i>all other accidents</i> (E800 E803–949)	2 174	1 529	645
itsemurhat – självmord – <i>suicide and self-inflicted injuries</i> (E950–959)	1 402	1 107	295
muut ulkoiset syyt – andra yttre orsaker – <i>all other external causes</i> (E960–990)	333	229	104
Yhteensä – Inalles – Total	49 090	24 702	24 388
Tauteihin kuolleita – Döda i sjukdomar – <i>Deaths from diseases</i>	44 532	21 390	23 142

¹⁾ Tautiluokitus 1987, Läkintöhallitus – Classification of diseases 1987, Medicinalstyrelsen – *The classification of diseases 1987, The National Board of Health*

Lähde – Källa – Source: Tenveys: Kuolemansyyt (TK), TK:n väestötalostoittoisto – Hälsa: Dödsorsaker (SC), SC:s byrå för befolkningsstatistik – Health: Causes of Death in Finland (CSO), Population Statistics Division of CSO

Keskiväkiluvun 100 000 henkeä kohti Per 100 000 personer av medelfolkmängden Per 100 000 mean population	Kuolleet ian mukaan Döda enligt ålder Deaths by age										
	M+N	M	N	0	1–4	5–14	15–24	25–44	45–64	65–74	75–
7,4	6,7	8,2	2	4	3	–	15	71	87	186	
3,1	3,0	3,1	–	–	–	–	3	35	39	75	
199,0	211,5	187,2	4	9	27	41	371	2 518	2 865	4 008	
876	19,3	16,2	–	–	–	–	29	212	215	420	
18,3	16,7	19,9	–	–	1	1	22	169	267	447	
39,0	67,2	12,5	–	–	–	–	29	593	733	573	
15,6	0,0	30,3	–	–	–	–	58	287	185	243	
11,4	23,5	–	–	–	–	–	1	66	152	345	
12,5	8,8	16,0	10	4	2	4	43	102	130	323	
11,0	7,6	14,1	1	1	–	3	40	90	111	296	
1,2	0,8	1,5	–	2	–	–	3	1	3	11	38
28,7	18,1	38,6	–	–	–	7	39	64	112	1 197	
17,0	15,7	18,2	8	2	13	23	78	147	196	372	
499,6	489,3	509,2	2	–	5	20	505	3 797	5 806	14 576	
2,3	1,6	3,0	–	–	–	–	1	22	40	53	
8,5	5,3	11,5	–	–	–	–	4	39	100	277	
318,1	258,3	–	–	–	–	3	287	2 618	3 785	7 586	
57,1	46,7	66,8	1	–	2	7	121	384	459	1 848	
118,2	92,2	142,7	1	–	2	8	136	600	1 157	3 943	
69,7	77,6	62,4	6	4	2	5	49	294	657	2 433	
1,5	1,4	–	–	–	–	–	–	2	6	66	
43,2	39,3	46,8	4	3	1	2	41	102	273	1 709	
20,6	32,2	9,7	1	1	1	1	5	155	329	327	
34,7	37,6	31,9	–	1	1	2	154	431	305	822	
6,2	8,8	5,7	–	–	1	1	8	65	66	167	
9,7	14,3	5,4	–	1	–	–	99	247	86	47	
10,6	7,4	13,6	2	–	–	–	6	33	95	387	
2,2	2,7	1,8	1	–	–	–	3	16	38	53	
0,1	0,3	–	–	–	–	–	7	–	–	–	
0,3	0,4	0,2	–	–	–	–	1	3	2	8	
5,5	3,0	8,0	–	–	–	1	17	59	70	127	
4,9	5,8	4,0	131	20	13	12	26	18	11	10	
3,4	3,9	2,8	163	2	–	1	–	–	–	–	
5,8	5,8	5,8	45	–	1	10	53	45	23	108	
92,1	138,2	48,9	12	19	59	397	1 445	1 351	480	795	
13,1	18,6	7,9	2	13	37	145	162	125	82	83	
44,0	63,8	25,3	6	6	18	63	537	684	247	613	
28,3	46,2	11,6	–	–	3	162	598	432	126	81	
6,7	9,6	4,1	3	–	1	27	148	110	25	18	
992,4	1 030,5	956,6	385	67	126	526	2 810	8 936	10 850	25 390	
900,3	892,3	907,8	373	48	67	129	1 365	7 585	10 370	24 595	

61. Muuttoliike lääneittäin, 1987
Flyttningsrörelsen länsvis, 1987
Migration by province, 1987

Lääni Län Province	Kuntien välinen muuttoliike Omflyttning mellan kommuner <i>Migration between municipalities</i>				Kunnassa- muutto ²⁾ Flyttning inom kommun ²⁾ <i>Migration within municipality²⁾</i>	Nettomaahanmuutto Nettoinvandring <i>Net immigration</i>			
	Kuntaan muutta- neita Inflyttade <i>In- migration</i>	Kunnasta muutta- neita Utflyttade <i>Out- migration</i>	Nettomuutto Nettoflyttning <i>Net migration</i>			Kaikkiaan Inalles <i>Total</i>	Siitä Pohjois- maat Därav Nor- diska länder <i>Of which Nordic countries</i>		
				% ¹⁾		% ¹⁾		% ¹⁾	
Koko maa – Hela landet – <i>Whole country</i>	201 306	201 306			437 903	88,8	667	0,1	- 86
Uudenmaan – Nylands	65 325	56 724	8 601	7,1	121 910	100,9	731	0,6	196
Turun-Porin – Åbo-Björneborgs	28 493	29 049	- 556	-0,8	60 491	84,7	143	0,2	40
Ahvenanmaa – Åland	869	792	77	3,2	1 293	54,6	- 9	-0,4	- 27
Hämeen – Tavastehus	27 559	26 721	838	1,2	61 680	90,6	43	0,1	43
Kymen – Kymmene	10 500	12 009	-1 509	-4,5	28 029	82,9	- 2	-0,0	- 50
Mikkelin – S:t Michels	8 491	9 145	- 654	-3,1	17 066	81,9	6	0,0	20
Pohjois-Karjalan – Norra Karelen	6 610	7 388	- 778	-4,4	16 615	93,9	16	0,1	-
Kuopion – Kuopio	8 865	9 672	- 807	-3,2	24 666	96,4	- 38	-0,1	- 25
Keski-Suomen – Mellersta Finlands	10 323	10 374	- 51	-0,2	19 409	78,2	38	0,2	44
Vaasan – Vasa	12 188	13 987	-1 799	-4,0	29 937	67,3	-137	-0,3	-167
Oulun – Uleåborgs	15 037	17 122	-2 085	-4,8	39 309	90,7	18	0,0	- 18
Lapin – Lapplands	7 046	8 323	-1 277	-6,4	17 498	87,3	-142	-0,7	-142
Kaupungit – Städer – Urban municipalities	124 623	125 585	- 962	-0,3	328 820	107,9	763	0,3	- 90
Uudenmaan – Nylands	51 905	45 640	6 265	6,4	108 195	109,9	689	0,7	126
Turun-Porin – Åbo-Björneborgs	16 200	17 521	-1 321	-3,0	46 262	105,7	179	0,4	36
Ahvenanmaa – Åland	402	337	65	6,5	908	91,5	- 7	-0,7	- 14
Hämeen – Tavastehus	15 480	15 842	- 362	-0,8	46 847	108,3	51	0,1	3
Kymen – Kymmene	6 597	7 828	-1 231	-5,4	22 513	97,8	- 9	-0,0	- 38
Mikkelin – S:t Michels	3 913	4 225	- 312	-3,4	10 621	117,0	5	0,1	15
Pohjois-Karjalan – Norra Karelen	3 203	3 823	- 620	-7,2	10 150	117,8	- 1	-0,0	- 9
Kuopion – Kuopio	4 773	4 955	- 182	-1,3	16 484	121,0	- 21	-0,2	- 21
Keski-Suomen – Mellersta Finlands	5 404	5 661	- 257	-2,0	12 095	94,9	28	0,2	26
Vaasan – Vasa	6 308	7 644	-1 336	-6,0	19 992	89,8	- 73	-0,3	-105
Oulun – Uleåborgs	7 066	8 089	-1 023	-5,2	24 038	122,9	4	0,0	- 24
Lapin – Lapplands	3 372	4 020	- 648	-6,9	10 715	113,9	- 82	-0,9	- 85
Muut kunnat – Övriga kom- muner – Rural municipalities	76 683	75 721	962	0,5	109 083	57,9	- 96	-0,1	4
Uudenmaan – Nylands	13 420	11 084	2 336	10,5	13 715	61,4	42	0,2	70
Turun-Porin – Åbo-Björneborgs	12 293	11 528	765	2,8	14 229	51,5	- 36	-0,1	4
Ahvenanmaa – Åland	467	455	12	0,9	385	28,0	- 2	-0,1	- 13
Hämeen – Tavastehus	12 079	10 879	1 200	4,8	14 833	59,8	- 8	-0,0	40
Kymen – Kymmene	3 903	4 181	- 278	-2,6	5 516	51,1	7	0,1	- 12
Mikkelin – S:t Michels	4 578	4 920	- 342	-2,9	6 445	54,8	1	0,0	5
Pohjois-Karjalan – Norra Karelen	3 407	3 565	- 158	-1,7	6 465	71,2	17	0,2	9
Kuopion – Kuopio	4 092	4 717	- 625	-5,2	8 182	68,3	- 17	-0,1	- 4
Keski-Suomen – Mellersta Finlands	4 919	4 713	206	1,7	7 314	60,6	10	0,1	18
Vaasan – Vasa	5 880	6 343	- 463	-2,1	9 945	44,8	- 64	-0,3	- 62
Oulun – Uleåborgs	7 971	9 033	-1 062	-4,5	15 271	64,2	14	0,1	6
Lapin – Lapplands	3 674	4 303	- 629	-5,9	6 783	63,8	- 60	-0,6	- 57

¹⁾ %:na keskiväkiluvusta – 1% av medelfolkmängden – *Per 1 000 mean population.*

²⁾ Tämän lisäksi 42 642 kiinteistön sisäistä muuttoa koko maassa – Därtill 42 642 flyttningar inom fastigheten i hela landet – *In addition to this 42 642 moves inside properties in whole country.*

Lähde – Källa – *Source:* Väestö-sarja (TK); TK:n väestötillastotomisto – Serien Befolkning (SC); SC:s byrå för befolkningsstatistik – *The series of Population (CSO); Population Statistics Division of CSO*

62. Läänien välinen muuttoliike, 1987 – Omflyttning mellan län, 1987 – Migration between provinces, 1987

Lähtölääni – Utflyttningslän – Province of out-migration

Tulolääni Inflyttningslän Province of in-migration	Uuden- maan Nylands	Turun- Porin Åbo- Borgs	Ahvenan- maa Åland	Hämeen- Tavaste- hus	Kymen Kym- mene	Mikkelin S:t Michels	Pohjois- Karj. Norra Kare lens	Kuopion Kuopio	Keski- Suomen Mellersta Finlands	Vaasan Vasa	Oulun Uleå- borgs	Lapin Lapp- lands	Koko maa Hela landet Whole country
Koko maa Hela landet Whole country	15 198	9 114	132	11 600	5 647	5 052	3 645	5 121	4 766	5 672	7 550	4 134	77 631
Uudenmaan – Nylands		3 456	66	5 168	2 890	1 676	1 426	1 704	1 545	1 997	2 543	1 328	23 799
Turun-Porin – Åbo- Björneborgs	2 464		37	2 280	348	287	255	323	434	923	824	383	8 558
Ahvenanmaa – Åland	90	54		13	1	–	1	1	2	45	1	1	209
Hämeen – Tavastehus	4 176	2 590	3		830	744	331	529	1 019	937	896	383	12 438
Kymen – Kymmene . . .	1 592	321	3	608		518	253	273	155	111	197	107	4 138
Mikkelin – S:t Michels	1 105	224	–	544	585		330	775	372	117	243	103	4 398
Pohjois-Karjalan Norra Kare lens	905	222	–	277	277	297		413	108	69	209	90	2 867
Kuopion – Kuopio	1 006	305	–	356	233	718	502		319	153	583	139	4 314
Keski-Suomen – Mellersta Finlands	1 034	427	–	931	172	451	166	410		461	492	171	4 715
Vaasan – Vasa	996	663	22	590	69	120	63	143	344		606	257	3 873
Oulun – Uleåborgs	1 272	575	–	566	129	154	201	418	339	639		1 172	5 465
Lapin – Lapplands	558	277	1	267	113	87	117	132	129	220	956		2 857

Lähde – Källa – Source: SVT VI A Väestö (TK); TK:n väestötillastotomisto – FOS VI A Befolkning (SC); SC:s byrå för befolkningsstatistik – OSF VI A Population (CSO); Population Statistics Division of CSO

63. Kuntien välinen muuttoliike muoton suunnan sekä muuttaneiden iän ja sukupuolen mukaan, 1980–1987 Omflyttning mellan kommuner efter flyttningsriktning och de flyttarnas ålder och kön, 1980–1987 Migration between municipalities by direction of migration and by age and sex of migrants, 1980–1987

ikä Ålder Age	Kaupungeista kaupunkeihin Från städer till städer From urban municipalities to urban municipalities		Kaupungeista maaseudulle Från städer till landsbygd From urban municipalities to rural municipalities		Maaseudulta kaupunkeihin Från landsbygd till städer From rural municipalities to urban municipalities		Maaseudulta maaseudulle Från landsbygd till landsbygd From rural municipalities to rural municipalities		Koko muuttoliike Hela flyttningsrörelsen Total migration				
	Mol. sukupuolet Båda könen Both sexes	Naisia Kvinnor Females	Mol. sukup. Båda könen Both sexes	Naisia Kvinnor Females	Mol. sukup. Båda könen Both sexes	Naisia Kvinnor Females	Mol. sukup. Båda könen Both sexes	Naisia Kvinnor Females	Mol. sukup. Båda könen Both sexes	Luku Antal Number	% ¹⁾	Luku Antal Number	% ¹⁾
	1987												
0–14	11 514	5 614	12 234	5 882	7 581	3 757	6 209	3 004	37 538	39,4		18 257	39,2
15–24	22 006	13 316	10 829	6 366	18 233	10 732	6 634	3 917	57 702	82,7		34 331	100,4
25–34	25 248	12 078	15 807	7 679	13 897	6 178	6 913	3 292	61 865	79,6		29 227	77,0
35–44	8 774	4 127	6 599	2 960	5 001	2 245	3 113	1 360	23 487	29,4		10 692	27,5
45–64	5 562	2 861	4 631	2 237	4 063	2 149	2 084	981	16 340	15,2		8 228	14,8
65–	1 346	872	1 035	644	1 398	833	595	364	4 374	6,9		2 713	6,6
Yht. - Σ:ma Total	74 450	38 868	51 135	25 768	50 173	25 894	25 548	12 918	201 306	40,8		103 448	40,7
1986	69 853	36 471	47 330	23 701	45 125	23 203	23 936	12 131	186 244	37,9		95 506	37,7
1985	70 684	36 503	50 486	25 344	49 938	25 546	27 802	14 187	198 910	40,6		101 580	40,2
1984	67 346	34 788	49 150	24 685	46 046	23 669	26 617	13 710	189 159	38,7		96 852	38,5
1983	69 910	36 129	52 478	26 412	46 545	24 118	27 137	13 986	196 070	40,4		100 645	40,2
1982	67 745	34 980	50 435	25 333	46 040	23 725	26 199	13 427	190 419	39,4		97 465	39,1
1981	70 065	35 995	49 334	24 694	48 098	24 665	26 350	13 459	193 847	40,4		98 813	39,9
1980	71 447	36 594	49 383	24 747	50 027	25 566	26 769	13 898	197 626	41,3		100 805	40,8

¹⁾ %:na keskiikäluonon vastaavasta ikäryhmästä.²⁾ % av medelfolkvärdet i motsvarande ålder.³⁾ Per 1 000 mean population of the corresponding age group.

Lähde – Källa – Source: SVT VI A Väestö (TK); TK:n väestötillastotomisto – FOS VI A Befolkning (SC); SC:s byrå för befolkningsstatistik – OSF VI A Population (CSO); Population Statistics Division of CSO

64. Maahan- ja maastamuutto, 1971–1988
In- och utvandringen, 1971–1988
Immigration and emigration, 1971–1988

Vuosi År Year	Maahanmuutto – Invandring Immigration			Maastamuutto – Utvandring Emigration			Nettomaaanmuutto – Nettoinvandring Net immigration		
	Yhteensä Summa Total	Pohjois- maista Från övriga Norden From other Nordic countries	Ruotsista Från Sverige From Sweden	Yhteensä Summa Total	Pohjois- maihin Till övriga Norden To other Nordic countries	Ruotsiin Till Sverige To Sweden	Yhteensä Summa Total	Pohjois- maista Från övriga Norden From other Nordic countries	Ruotsista Från Sverige From Sweden
Vuosikeskiarvo – Årsmedeltal – Annual mean									
1971–75	14 774	12 914	12 374	12 838	11 723	11 052	1 936	1 191	1 322
1976–80	9 180	6 891	6 353	16 673	13 958	13 169	-7 493	-7 067	-6 816
1981–85	13 242	10 204	9 658	7 895	5 535	4 942	5 347	4 669	4 716
Vuosittain – Årligen – Per year									
1981	15 771	12 960	12 339	10 042	7 451	6 774	5 729	5 509	5 565
1982	14 661	11 817	11 239	7 403	5 166	4 510	7 258	6 651	6 729
1983	13 629	10 234	9 669	6 822	4 569	4 030	6 807	5 665	5 639
1984	11 686	8 529	7 979	7 467	5 134	4 609	4 219	3 395	3 370
1985	10 465	7 478	7 064	7 739	5 353	4 785	2 726	2 125	2 279
1986	9 927	6 825	6 309	8 269	5 864	5 160	1 658	961	1 149
1987	9 142	5 824	5 225	8 475	5 910	5 154	667	-86	71
*1988	9 540	6 233	5 590	8 318	5 901	5 170	1 222	332	420

Lähde – Källa – Source: TK:n väestötillastointoisto – SC:s byrå för befolkningsstatistik – Population Statistics Division of CSO

65. Suomen kansalaisuuden saaneet ulkomaalaiset, 1956–1988
Utlänningar som erhållit finskt medborgarskap, 1956–1988
Naturalized foreigners, 1956–1988

Vuosi År Year	Entinen kansalaisuus – Tidigare medborgare i – Country of previous citizenship													Yhteensä Summa Total
	Ruotsin Sverige Sweden	Norjan Norge Norway	Tanskan Danmark Denmark	Ison- Britan- nian Storbri- tannien United Kingdom	Italian Italien Italy	Neuvos- toiliiton ¹⁾ Sovjet- unionien ¹⁾ USSR ¹⁾	Puolan Polen Poland	Ranskan Frankrike France	Saksan ²⁾ Tysk- land ²⁾ Ger- many ²⁾	Sveitsin Schweiz Switzer- land	Kanadan Canada Canada	Yhdys- valtojen Förenta staterna USA	Muut Övriga Other	
1956–60	62	–	27	12	26	2 137	21	17	128	13	14	38	215	2 710
1961–65	104	17	24	16	21	715	6	15	99	4	26	31	342	1 420
1966–70	119	13	29	35	103	232	16	60	209	93	22	40	804	1 775
1971–75	199	26	28	37	100	89	7	61	231	90	23	34	588	1 513
1976–80	346	42	35	165	93	122	50	44	248	29	58	46	1 032	2 310
1970	15	2	3	4	36	26	10	22	32	43	2	5	136	336
1971	60	6	6	7	25	19	3	28	27	35	5	8	97	326
1972	22	9	3	12	26	34	1	13	46	23	7	8	112	316
1973	50	1	13	5	28	20	1	11	65	18	6	7	142	367
1974	59	10	6	2	7	11	2	6	45	9	5	3	116	281
1975	8	–	–	11	14	5	–	3	48	5	–	8	121	223
1976	19	6	6	27	10	29	5	7	58	3	12	16	134	332
1977	65	1	2	15	20	22	1	4	26	5	8	4	179	352
1978	55	13	11	36	24	28	3	9	41	8	10	11	217	466
1979	84	7	10	36	18	14	–	14	68	8	16	5	247	527
1980	123	15	6	51	21	29	41	10	55	5	12	10	255	633
1981	208	8	9	46	12	37	28	20	98	3	11	25	294	799
1982	339	–	5	61	21	54	39	16	92	8	14	27	361	1 037
1983	330	4	16	4	11	19	2	22	69	16	15	16	360	884
1984	310	7	11	39	6	37	24	9	28	9	19	20	257	776
1985	266	6	9	75	21	67	15	20	135	30	41	18	435	1 138
1986	307	8	7	77	26	39	25	19	135	19	27	33	389	1 111
1987	326	11	13	84	18	54	39	31	94	16	24	34	429	1 173
1988	309	7	14	39	11	108	22	24	40	16	20	22	431	1 063

¹⁾ Ml. Venäjän, Viron, Liettuan ja Latvian kansalaisuus – ²⁾ Liittotasavalta ja Demokraattinen tasavalta.

¹⁾ Inkl. medborgare i Ryssland, Estland, Lettland och Litauen – ²⁾ Föbundsrepubliken och Demokratiska republiken.

¹⁾ Incl. Russia, Estonia, Latvia and Lithuania – ²⁾ Federal republic and Democratic republic.

Lähde – Källa – Source: TK:n väestötillastointoisto – SC:s byrå för befolkningsstatistik – Population Statistics Division of CSO.

66. Suomen kansalaisuuden vuonna 1988 saaneet ulkomailla asuvat asuinmaan mukaan
Personer som år 1988 fått finskt medborgarskap och som bor utomlands efter domicilland
Number of Finnish citizenships granted to residents of foreign countries by country of residence, 1988

Asuinmaa Domicilland Country of residence	Yhteensä Summa Total	Maa, jonka kansalainen Medborgarskapsland Country of citizenship							Syntymämaa Fosterland Native country	
		Sama kuin asuinmaa Samma som domicilland Same as country of residence	Eurooppa Europa Europe	Aasia Asien Asia	Afrikka Afrika Africa	Amerikka Amerika America	Oseania Oceanien Oceania	Neuvosto- liitto Sovjet- unionen USSR	Sama kuin asuinmaa Samma som domicilland Same as country of residence	Suomi Finland
Kaikki – Samtliga – All	1) 1 295	1 147	1 106	61	37	86	4	1	1 118	99
<i>Eurooppa – Europa – Europe</i>	1 114	1 029	1 088	12	3	11	–	–	977	81
Ruotsi – Sverige – Sweden	41	23	29	8	1	3	–	–	36	–
Norja – Norge – Norway	15	10	14	–	–	1	–	–	8	2
Tanska – Danmark – Denmark	3	2	3	–	–	–	–	–	3	–
Alankomaat – Nederländerna – Netherlands	15	15	15	–	–	–	–	–	15	–
Belgia – Belgien – Belgium	6	–	3	3	–	–	–	–	4	–
Espanja – Spanien – Spain	49	46	48	–	–	1	–	–	40	6
Iso-Britannia – Storbritannien – United Kingdom	101	97	99	–	–	2	–	–	96	–
Italia – Italien – Italy	66	66	66	–	–	–	–	–	51	11
Itävalta – Österrike – Austria	10	10	10	–	–	–	–	–	8	2
Kreikka – Grekland – Greece	36	36	36	–	–	–	–	–	25	10
Ranska – Frankrike – France	40	32	39	–	–	1	–	–	26	9
Saksan liittotasav. – Förb.r. Tyskland – Germany, Fed. Rep	486	462	482	–	2	2	–	–	447	29
Sveitsi – Schweiz – Switzerland	231	217	230	–	–	1	–	–	217	9
Muu Eurooppa – Övriga Europa – Rest of Europe	15	13	14	1	–	–	–	–	1	3
<i>Asia – Asien – Asia</i>	61	40	9	48	1	2	–	1	41	4
Iran	2	–	2	–	–	–	–	–	–	–
Israel	9	9	–	9	–	–	–	–	8	–
Japani – Japan	15	15	–	15	–	–	–	–	13	2
Turkki – Turkiet – Turkey	4	4	–	4	–	–	–	–	4	–
Muu Aasia – Övriga Asien – Rest of Asia	31	12	7	20	1	2	–	1	16	2
<i>Afrikka – Afrika – Africa</i>	39	3	3	1	33	2	–	–	22	6
<i>Amerikka – Amerika – America</i>	75	71	4	–	–	71	–	–	63	8
Argentiina – Argentina	1	–	1	–	–	–	–	–	–	–
Meksiko – Mexico	1	1	–	–	–	1	–	–	–	1
USA	53	50	3	–	–	50	–	–	45	7
Muu Amerikka – Övriga Amerika – Rest of America	20	20	–	–	–	20	–	–	18	–
<i>Oseania – Oceanien – Oceania</i>	6	4	2	–	–	–	4	–	4	–

1) Ml. 488 tapausta vuodelta 1987 – Inkl. 488 fall för 1987 – Incl. 488 cases for 1987.

Lähde – Källa – Source: TK:n väestötietalastotoimisto – SC:s byrå för befolkningsstatistik – Population Statistics Division of CSO

67. Maatilain ym. lainsäädännön mukainen toiminta, 1981–1989
Verksamhet enligt lagen om gårdsbruksenheter och därtill anknuten lagstiftning, 1981–1989
Activities according to the Farm Act and related legislation, 1981–1989

a. Maan hankkiminen – Jordanskaffning – Acquisition of land

Hankintamuoto ja -vuosi Anskaffningsform och -år Form and year of acquisition	Luku Antal Number	Peltoa Åker Arable land	Metsämaata Skogsmark Forested land	Muuta maata Övrig jord Other land	Yhteensä Summa Total	Hinnat Priser Prices
		ha				1 000 mk
Maatilahallituksen maanostot – Jordbruksstyrelsens frivilliga jordköp – Voluntary purchase of land of the National Board of Agriculture						
1981	347	1 464	14 143	2 536	18 143	81 394
1982	307	1 308	18 227	2 661	22 196	107 399
1983	306	860	14 469	2 895	18 224	82 707
1984	331	1 078	14 197	2 250	17 525	91 047
1985	346	1 135	17 248	2 381	20 764	116 570
1986	323	1 292	18 331	1 812	21 435	158 940
1987	303	1 246	16 129	2 157	19 532	126 590
1988	339	1 183	17 665	2 450	21 298	156 647
1989	222	735	13 575	4 479	18 789	120 441
Maatilahallituksen pakkohuutokauppalunastukset – Jordbruksstyrelsens exekutiva auktioner – Executive auctions of the National Board of Agriculture						
1981	22	205	612	102	919	5 338
1982	28	117	449	41	607	4 578
1983	24	202	625	164	991	6 817
1984	32	193	815	347	1 355	10 735
1985	29	198	1 056	251	1 505	10 743
1986	16	65	356	91	512	4 962
1987	38	295	1 370	247	1 912	13 136
1988	13	98	693	265	1 056	5 716
1989	8	16	232	46	294	2 874
Yhteensä ¹⁾ – Summa ¹⁾ – Total ¹⁾						
1981		1 669	18 822	3 479	23 970	86 732
1982		1 425	18 676	2 702	22 803	111 977
1983		1 062	15 160	3 059	19 281	89 524
1984		1 271	15 012	2 597	18 880	101 782
1985		1 333	18 304	2 632	22 269	127 313
1986		1 357	18 687	1 903	21 947	163 902
1987		1 541	17 499	2 404	21 444	139 726
1988		1 281	18 358	2 715	22 354	162 363
1989		751	13 807	4 525	19 083	123 315

b. Maatilain nojalla muodostetut tilat ja alueet
Med stöd av lagen om gårdsbruksenheter bildade lägenheter och områden
Holdings and areas formed under the Farm Act

Vuosi År Year	Maatiloja Lägenheter Agricultural holdings	Asunto-tiloja ja -tontteja Bostadslägenh. och -tomter Residential holdings and lots	Lisäalueita Tillskotts- områden Supply areas	Muita alueita Övriga områden Other areas	Yhteensä Summa Total	Pinta-ala – Areal – Area, ha		
						Peltoa Åker Arable land	Metsää ja muuta maata Skogsmark och övrig jord Forested and other land	Yhteensä Summa Total
1981	16	16	706	137	875	2 504	23 781	26 285
1982	3	3	846	119	971	2 284	26 382	28 666
1983	9	13	605	147	774	1 535	24 158	25 693
1984	7	13	570	45	635	1 182	18 989	20 171
1985	7	5	540	76	628	1 439	17 061	18 500
1986	11	8	564	117	700	1 450	24 613	26 063
1987	12	9	427	57	505	1 324	13 686	15 010
1988	20	24	421	51	516	1 393	11 990	13 383
1989	12	8	490	82	592	1 123	17 254	18 377

67. (jatk. - forts. - cont.)

c. Kokonaismenot, myönnetyt lainat ²⁾, pellonraivaus ja pellonvaraus vuosina 1981-1988
 Totalutgifter, beviljade lån ²⁾, nyodling och åkerreservering åren 1981-1988
 Total expenditure, loans granted ²⁾, and reclamation and reservation of fields in 1981-1988

Vuosi År Year	Maatilatalouden kehittämisen- rahaston kokonaismenot Gårdsbrukets utvecklingsfonds totalavgifter Total expenditure of the Agricultural Development Fund	Myönnettyt lainat - Beviljade lån - Loans granted					Yhteensä Summa Total	Uudispeltoa vaimis- tunut ³⁾ Nyodling slutförts ³⁾ Reclaimed fields ³⁾	Pellonvaraus- korvauksia Åker- reserverings- ersättningar Field reservation compen- sations
		maan ostoon för jordinköp for purchase of land	sisarusuuden lunastamiseen för inlösnings av syskon- andel for redemp- tion of sibling's share	rakentamiseen för byggnads- verksamhet for construction	salaojituk- seen för täckdikning for under drainage	muut övriga others			
1981	699,9	220 457	46 990	321 457	138	3 362	592 404	2 815	43 162
1982	839,7	273 360	88 618	338 232	212	3 785	704 207	5 107	40 056
1983	921,5	398 425	116 572	259 973	75	4 134	779 179	5 533	36 282
1984	927,4	396 283	102 605	252 345	362	4 026	755 621	6 426	28 800
1985	979,3	436 538	93 957	244 992	266	4 733	780 486	8 168	19 100
1986	1 054,3	414 892	90 008	225 980	123	4 889	735 892	17 750	12 888
1987	972,2	413 831	92 073	214 434	160	4 086	724 584	11 766	9 800
1988	874,9	333 775	72 847	218 754	92	2 868	628 336	4 874	3 700
1989	919,9	354 299	74 144	210 488	249	3 736	642 916	..	2 300

¹⁾ Ml. porotilalain mukaan hankittu maa - ²⁾ Maatilatalouden kehittämisrahastosta maatilalain mukaan myönnettyt lainat (valtion lainat) - ³⁾ Maatilarekisterin mukaan.
¹⁾ Inkl. jordanskaffning enligt lagen om renlåggheter - ²⁾ Lån som beviljats ur gårdsbrukets utvecklingsfond enligt lagen om gårdsbruksheter (statens lån) - ³⁾ Enligt landbruksregistret.
¹⁾ Incl. acquisition of land according to the Reindeer Farm Act - ²⁾ Loans granted (by the state) from the Agricultural Development Fund under the Farm Act - ³⁾ According to the farm register.

Lähde - Källa - Source: Maatilahallitus - Jordbruksstyrelsen - National Board of Agriculture

68. Maatilojen ¹⁾ jakautuminen suuruusluokkiin peltoalan mukaan, 1980-1987
 Lägenheternas ¹⁾ fördelning i storleksklasser enligt åkerarealen, 1980-1987
 Agricultural ¹⁾ holdings by size of arable land area, 1980-1987

Lukumäärä - Antalet - Number

Vuosi År Year	Lukumäärä - Antalet - Number									Yhteensä Sammanlagt Total
	1-1,99 ha	2-4,99	5-9,99	10,0- 19,99	20,0- 29,99	30,0- 49,99	50,0- 99,99	100-		
1980	20 673	48 771	69 172	56 806	17 593	8 753	2 566	387	224 721	
1981	19 851	47 097	66 298	55 739	17 832	9 039	2 664	384	218 904	
1982	19 006	45 034	63 152	54 783	18 116	9 384	2 768	387	212 630	
1983	18 231	43 533	60 719	54 438	18 438	9 653	2 835	382	208 229	
1984	17 747	42 255	58 030	53 903	18 741	9 955	2 912	390	203 933	
1985	17 081	41 214	56 058	53 281	19 129	10 286	3 007	394	200 450	
1986	16 747	39 398	53 165	52 157	19 582	10 779	3 201	401	195 430	
1987	16 582	38 438	51 233	51 171	19 952	11 132	3 338	398	192 244	

Lääneittäin - Länsvis - By province, 1987

Uudenmaan - Nylands	843	1 365	1 683	2 590	1 594	1 408	661	123	10 267
Turun-Porin - Åbo-Björneborgs	2 585	5 249	7 114	7 914	3 649	2 786	1 097	114	30 508
Ahvenanmaa - Åland	138	281	233	272	103	42	7	1	1 077
Hämeen - Tavastehus	1 361	2 903	3 968	4 776	2 265	1 715	617	88	17 693
Kymen - Kymmene	858	1 807	2 791	3 725	1 448	740	176	11	11 556
Mikkelin - S:t Michels	1 119	2 842	4 370	3 264	744	240	47	7	12 633
Pohj.-Karjalan - Norra Karelen	1 369	2 833	3 274	2 987	906	330	43	4	11 746
Kuopion - Kuopio	1 223	3 035	4 062	4 108	1 423	580	88	3	14 522
Keski-Suomen - Mellersta Finland	1 319	3 064	3 614	2 930	830	304	67	8	12 136
Vaasan - Vasa	2 222	5 091	8 346	10 870	4 287	1 836	260	18	32 930
Oulun - Uleåborgs	2 322	6 385	8 232	6 073	2 308	1 078	264	20	26 682
Lapin - Lapplands	1 223	3 583	3 546	1 662	395	73	11	1	10 494

¹⁾ Yli 1 ha:n tilat - Lägenheterna över 1 ha - Data on farms larger than 1 hectare.

Lähde - Källa - Source: Maatilahallitus - Jordbruksstyrelsen - National Board of Agriculture

69. Maatilojen maa-alan jakaantuminen maankäyttöläjien ja omistajaryhmien mukaan, 1987
Lägenheternas jordareal fördelat enligt ägoslag och ägargrupp, 1987
Area of farms under cultivation according to type of land and owner group, 1987

Läni Län Province	Peltoa ja guutarhaa Åker och trädgård Arable land and garden	Siitä-Därav Of which Vuokra- peltoa Legoåker Rented fields	Peltoa vil- jelyksessä Odlad åker Arable land under culti- vation	Luonnon- niittyä ja -laidunta Naturäng och betesmark Meadow and pasture	Kasvullista metsää Växlig skog Productive forests	Muuta maata Övrig mark Other land	Yhteensä Sammanlagt Total
	ha						
Uudenmaan – Nylands	210 241	32 274	202 584	7 035	280 624	52 607	550 506
Turun-Porin – Åbo-Björneborgs	466 060	54 682	450 966	15 018	692 296	215 386	1 388 759
Ahvenanmaa – Åland	11 288	2 075	10 874	4 228	26 558	27 223	69 297
Hämeen – Tavastehus	281 588	31 966	269 075	13 306	547 432	73 467	915 792
Kymen – Kymmene	156 675	17 200	147 511	5 307	363 005	58 439	583 426
Mikkelin – S:t Michels	118 526	10 756	108 060	10 377	549 464	77 375	755 742
Pohjois-Karjalan – Norra Karelen	114 412	10 932	102 070	9 824	401 597	76 197	602 027
Kuopion – Kuopio	161 090	14 352	146 912	10 929	538 568	79 706	790 288
Keski-Suomen – Mellersta Finlands	115 524	10 693	103 225	9 713	500 995	80 287	706 519
Vaasan – Vasa	427 252	43 603	406 171	10 540	846 250	354 139	1 638 180
Oulun – Uleåborgs	284 622	26 520	242 206	16 748	1 223 283	693 382	2 218 036
Lapin – Lapplands	73 796	6 677	53 829	11 900	838 016	598 607	1 522 319
Koko maa – Hela landet – Whole country	2 421 074	261 729	2 243 483	124 924	6 808 089	2 386 814	11 740 891

Tilasuuruusluokka, peltoa
Lägenhetens storleksklass åker
Farm size category, arable land

	ha						
1.00– 1.99	23 608	50	15 419	5 822	228 523	95 288	353 241
2.00– 2.99	34 591	433	22 153	6 491	263 742	116 845	421 669
3.00– 4.99	95 524	1 763	66 195	12 385	600 259	264 209	972 377
5.00– 9.99	374 484	13 344	306 755	29 852	1 709 724	682 527	2 796 587
10.00–14.99	383 754	24 335	355 702	20 635	1 203 423	402 929	2 010 741
15.00–19.99	345 703	31 078	333 483	15 135	855 878	279 090	1 495 806
20.00–24.99	281 854	32 331	275 953	10 276	593 743	179 672	1 065 545
25.00–29.99	199 802	26 435	196 702	6 088	360 066	107 782	673 738
30.00–39.99	267 089	41 495	262 948	7 801	430 242	117 561	822 693
40.00–49.99	146 801	28 723	144 647	3 635	194 321	52 162	396 919
50.00–74.99	161 627	35 647	159 182	3 782	202 025	49 843	417 277
75.00–99.99	50 498	13 691	49 934	1 152	59 780	14 733	126 163
100.00–	55 740	12 405	54 410	1 869	106 362	24 173	188 144
Yhteensä – Sammanlagt – Total	2 421 074	261 729	2 243 483	124 924	6 808 089	2 386 814	11 740 901

Omistajaryhmä – Ägargrupp –
Owner group

Yksityiset ¹⁾ – Enskilda ¹⁾ – Private ¹⁾	2 388 712	257 967	2 217 408	122 915	6 624 061	2 320 995	11 456 672
Osakeyhtiöt, osuuskunnat yms. – Aktiebol., andelslag o.d. – Limited companies, co-operative societies	9 312	1 214	7 816	508	59 415	19 508	88 743
Valtio – Staten – State	11 714	695	10 383	588	44 653	17 585	74 541
Kunnat, kuntainliitot – Kommuner, kommunalförbund – Municipalities, local federations	7 310	1 031	4 312	504	57 118	19 762	84 694
Seurakunnat, säätiöt yms. – Församlingar, stiftelser o.d. – Parishes, founda- tions	4 026	821	3 564	409	22 841	8 964	36 240

¹⁾ Ml. perikunta ja perheyhtiö – Inkl. dödsbo och familjebolag – Incl. decedent estate and family company.

70. Viljelijäperheen ja palkatun työvoiman työpanos, 1984–1988
Jordbrukarfamiljens och den anställda arbetskraftens sammanlagda arbetsinsats, 1984–1988
Total labour input of the farmer and his family and the hired force, 1984–1988

	1 000 työpäivää (à 8 tuntia) – arbetsdagar (à 8 timmar) – working-days (à 8 hours)				
	1984	1985	1986	1987	1988
Maatilalla – På lägenheten – On the farm					
<i>Viljelijäperhe – Jordbrukarfamiljen – The farmer and his family</i>					
Varsinaiset maataloustyöt – Egentligt lantbruksarbete – <i>Ordinary agricultural work</i>	²⁾ 22 531	²⁾ 21 746	²⁾ 20 573	²⁾ 20 139	²⁾ 17 271
Kotieläinhoitotyöt – Kreaturskötsel – <i>Livestock work</i>	31 494	30 515	28 997	28 318	25 119
Uudisrakennus- ja peruskorjaustyöt – Nybyggnads- och grundreparationsarbete – <i>New building and thorough repairing</i>	1 988	1 801	1 707	1 771	2 206
Perusparannustyöt – Grundförbättringsarbete – <i>Land improvement</i>	832	839	995	947	1 012
Maataloustyöt yhteensä – Lantbruksarbete slgt – <i>Total agricultural work</i>	56 845	54 901	52 272	51 175	45 608
Maatalouden sivuelinkeinoiniin liittyvät työt maatilalla – ⁴⁾	1 478	1 414	1 533	1 759	1 381
Metsätaloustyöt – Skogsbruksarbete – <i>Forestry work</i>	5 118	5 871	5 016	5 047	4 802
Muu yritys- ja tuotantotoiminta maatilalla – ⁵⁾	1 894	1 765	1 691	1 597	1 190
Kotitaloustyöt – Hushållsarbete – <i>Housekeeping</i>	26 617	26 386	23 964	22 939	20 915
Muut työt – Övriga arbeten – <i>Other work</i>	–	–	–	–	–
Yhteensä – Summa – Total	91 952	90 337	84 476	82 517	73 896
<i>Palkattu työvoima ¹⁾ – Anställda ¹⁾ – Hired force ¹⁾</i>					
Varsinaiset maataloustyöt – Egentligt lantbruksarbete – <i>Ordinary agricultural work</i>	³⁾ 1 121	³⁾ 944	³⁾ 995	³⁾ 1 132	³⁾ 928
Kotieläinhoitotyöt – Kreaturskötsel – <i>Livestock work</i>	1 222	1 167	1 417	1 490	1 485
Uudisrakennus- ja peruskorjaustyöt – Nybyggnads- och grundreparationsarbete – <i>New building and thorough repairing</i>	323	264	240	228	234
Perusparannustyöt – Grundförbättringsarbete – <i>Land improvement</i>	90	70	79	90	82
Maataloustyöt yhteensä – Lantbruksarbete slgt – <i>Total agricultural work</i>	2 756	2 445	2 731	2 940	2 729
Maatalouden sivuelinkeinoiniin liittyvät työt maatilalla – ⁴⁾	135	116	106	132	138
Metsätaloustyöt – Skogsbruksarbete – <i>Forestry work</i>	247	214	210	229	188
Muu yritys- ja tuotantotoiminta maatilalla – ⁵⁾	229	164	164	171	130
Kotitaloustyöt – Hushållsarbete – <i>Housekeeping</i>	119	111	100	100	92
Muut työt – Övriga arbeten – <i>Other work</i>	–	–	–	–	–
Yhteensä – Summa – Total	3 486	3 050	3 311	3 572	3 277
<i>Viljelijäperhe + palkattu työvoima ¹⁾ – Jordbrukarfamiljen + anställda ¹⁾ – The farmer and his family + hired force ¹⁾</i>					
Varsinaiset maataloustyöt – Egentligt lantbruksarbete – <i>Ordinary agricultural work</i>	23 652	22 690	21 568	21 271	18 199
Kotieläinhoitotyöt – Kreaturskötsel – <i>Livestock work</i>	32 716	31 682	30 414	29 808	26 604
Uudisrakennus- ja peruskorjaustyöt – Nybyggnads- och grundreparationsarbete – <i>New building and thorough repairing</i>	2 311	2 065	1 947	1 999	2 440
Perusparannustyöt – Grundförbättringsarbete – <i>Land improvement</i>	922	908	1 074	1 037	1 094
Maataloustyöt yhteensä – Lantbruksarbete slgt – <i>Total agricultural work</i>	59 602	57 345	55 003	54 115	48 337
Maatalouden sivuelinkeinoiniin liittyvät työt maatilalla – ⁴⁾	1 612	1 530	1 639	1 891	1 519
Metsätaloustyöt – Skogsbruksarbete – <i>Forestry work</i>	5 365	6 085	5 226	5 276	4 990
Muu yritys- ja tuotantotoiminta maatilalla – ⁵⁾	2 123	1 930	1 855	1 768	1 320
Kotitaloustyöt – Hushållsarbete – <i>Housekeeping</i>	26 736	26 497	24 064	23 039	21 008
Muut työt – Övriga arbeten – <i>Other work</i>	–	–	–	–	–
Työpanos yhteensä – Arbetsinsats sammanlagt – Total labour input	95 438	93 387	87 787	86 089	77 173

¹⁾ Ml. lomittajan työt – ²⁾ Siitä kasvinviljelytyöt, 15 236 v. 1984, 14 485 v. 1985, 13 968 v. 1986, 13 352 v. 1987 ja 9 059 v. 1988 – ³⁾ Siitä kasvinviljelytyöt 890 v. 1984, 749 v. 1985, 764 v. 1986, 890 v. 1987 ja 599 v. 1988.

¹⁾ Inkl. lantbruksavbrytarnas arbete – ²⁾ Därav växtodlingsarbeten 15 236 år 1984, 14 485 år 1985, 13 968 år 1986, 13 352 år 1987 och 9 059 år 1988 – ³⁾ Därav växtodlingsarbeten 890 år 1984, 749 år 1985, 764 år 1986, 890 år 1987 och 599 år 1988 – ⁴⁾ Till lantbrukets binärningar anslutna arbeten på lägenheten – ⁵⁾ Övrig företags- eller produktionsverksamhet på lägenheten.

¹⁾ Incl. the work of vacation substituted – ²⁾ Of which plant breeding 15 236 in 1984, 14 485 in 1985, 13 968 in 1986, 13 352 in 1987 and 9 059 in 1988 – ³⁾ Of which plant breeding 890 in 1984, 749 in 1985, 764 in 1986, 890 in 1987 and 599 in 1988 – ⁴⁾ Work on the farm in farm-related production – ⁵⁾ Other entrepreneurial production activity on the farm.

Lähde – Källa – Source: Maatilatilastollinen vuosikirja (Maatilahalitus) – Lantbruksstatistisk årsbok (Jordbruksstyrelsen) – Yearbook of Farm Statistics (National Board of Agriculture)

71. Peltoalan käyttö, 1970-1989 - Åkerarealens användning, 1970-1989 - Use of arable land, 1970-1989

Vuonna Year	Sysy- vehnä Höst- vete Winter wheat	Kevät- vehnä Vårvete Spring wheat	Ruis Råg Rye	Ohra Korn Barley	Kaura Havre Oats	Seos- vilja Bland- säd Mixed cereals	Herne Arter Peas	Peruna Potatis Potatoes	Sokeri- juurikas Socker- beter Sugar beets	Lanttu Kålrotter Swedes	Muut juuri- kasvit ¹⁾ Övriga rottrikter ¹⁾ Other root crops ¹⁾	1 000 ha	
1970	56.2	119.3	65.9	403.5	524.3	27.7	1.5	60.1	14.9	4.3	6.6		
1971	51.9	121.1	58.9	407.6	539.7	25.7	1.3	49.8	18.3	3.7	5.5		
1972	53.0	125.6	59.2	665.7	501.0	23.6	2.7	47.5	19.3	3.2	4.2		
1973	48.9	138.8	52.0	457.6	528.3	21.9	3.3	45.8	21.0	2.5	3.6		
1974	54.0	163.2	73.4	443.0	550.0	22.7	6.5	47.5	23.0	2.3	2.7		
1975	38.1	180.7	37.6	463.9	572.0	20.1	5.2	48.5	23.9	1.8	1.5		
1976	66.6	153.1	65.2	506.7	551.1	19.6	4.8	52.7	27.0	1.5	1.4		
1977	40.7	90.1	47.0	582.5	465.4	24.2	10.3	46.4	31.2				
1978	19.7	97.9	38.2	610.9	448.4	23.6	8.3	44.3	30.5				
1979	10.9	88.2	36.9	633.1	451.1	15.3	8.4	42.7	33.2				
1980	27.4	96.9	53.3	533.4	447.8	12.1	4.3	40.9	31.7				
1981	21.3	90.5	45.3	601.6	443.8	12.7	5.8	39.0	31.7				
1982	15.7	127.2	16.3	540.4	459.3	10.6	7.8	39.1	32.4				
1983	31.7	127.9	46.7	550.4	449.3	13.0	9.4	45.3	32.9				
1984	20.5	141.3	45.3	566.3	441.0	13.0	4.6	41.3	31.4				
1985	15.6	141.4	30.9	645.7	411.3	9.2	4.0	39.4	31.2				
1986	15.3	151.1	26.6	597.5	406.8	12.4	2.5	39.9	29.1				
1987	11.9	135.2	38.1	660.2	403.9	11.1	2.8	42.8	30.5				
1988	5.4	103.9	25.6	683.3	389.1	10.3	2.6	44.9	30.7				
1989	24.5	126.9	68.6	516.9	446.4	10.5	2.7	44.8	30.9				

72. Sato, 1970-1989 - Skörden, 1970-1989 - Crops, 1970-1989

Vuonna Year	Sysyvehnä Höstvete Winter wheat	Kevät- vehnä Vårvete Spring wheat	Ruis Råg Rye	Ohra Korn Barley	Kaura Havre Oats	Seosvilja Bland- säd Mixed cereals	Herne Arter Peas	Peruna Potatis Potatoes	Sokeri- juurikas Socker- beter Sugar beets	1 000 000 kg	
1970	146.4	262.9	131.4	933.4	1 329.7	64.7	2.6	1 135.9	430.6		
1971	137.1	306.3	131.8	1 054.2	1 423.7	59.6	2.7	803.1	463.5		
1972	142.8	319.8	118.6	1 140.2	1 245.3	55.5	6.1	715.6	662.0		
1973	157.0	305.0	124.2	992.4	1 169.4	47.6	6.6	669.0	607.0		
1974	134.5	458.6	134.4	962.9	1 112.8	48.9	12.8	525.2	629.1		
1975	129.5	492.0	80.7	1 241.9	1 450.1	47.4	10.5	679.6	640.4		
1976	219.3	434.8	178.2	1 553.4	1 572.9	56.4	14.5	947.9	588.0		
1977	99.5	195.4	80.0	1 447.4	1 021.6	55.0	6.6	736.5	555.2		
1978	37.0	203.6	74.3	1 565.1	1 081.5	54.5	12.5	745.7	725.0		
1979	24.4	184.0	77.2	1 649.9	1 282.6	39.7	17.9	674.1	700.0		
1980	89.1	267.6	123.6	1 533.6	1 258.3	33.7	11.1	736.2	900.2		
1981	32.0	203.0	63.9	1 080.1	1 007.5	28.2	9.9	477.8	680.5		
1982	48.5	386.9	35.0	1 598.5	1 319.9	28.7	18.2	601.1	756.1		
1983	112.6	436.9	116.1	1 764.4	1 406.5	40.1	30.1	804.0	955.0		
1984	50.4	427.9	92.3	1 715.3	1 320.9	39.8	12.0	745.0	823.4		
1985	48.6	423.5	71.8	1 853.8	1 217.8	26.5	13.6	707.7	739.4		
1986	55.3	473.8	70.6	1 713.8	1 174.5	32.0	5.3	773.2	843.0		
1987	28.9	252.2	74.2	1 089.2	723.2	14.8	3.7	490.5	462.0		
1988	12.8	271.8	48.9	1 611.8	857.3	23.1	4.4	854.5	943.7		
1989	93.4	413.8	195.9	1 629.9	1 443.8	31.9	5.9	981.3	989.8		

¹⁾ Ml. maattinsäädin ja tumppi - ²⁾ Ml. ns. pakettipellot ja muu viljelemätön peltoala sekä rehuksilla, puutarhakasveilla ym. kasvava peltoala - ³⁾ Ajolan ja timotein siemintä.

¹⁾ Inkl. blasttumps och tumpps - ²⁾ Inkl. s.k. paketerade åkrar och övrig outpplodad åker samt foderkål, köksväxter o.d. växande åkerareal - ³⁾ Klöver- och timoteifod.

¹⁾ Incl. leaf tumps and tumpps - ²⁾ Incl. reserved fields, other uncultivated arable land and marrow kale, vegetables etc. growing fields - ³⁾ Clover and timothy seed.

Lähde - Källa - Source: Maataloustilastollinen vuosikirja (Maatalhallitus), Maataloustilastollinen kuukausikatsaus (Maatalhallitus) - Lantbruksstatistisk årsbok (Jordbruksstyrelsen), Jordbruksstatistisk månadsrapport (Jordbruksstyrelsen) - Yearbook of Farm Statistics (National Board of Agriculture), Monthly Review of Agricultural Statistics (National Board of Agriculture)

Vihanta- rehu Grönfoder Green fodder	Heinänummet - Höäng Hay fields		Rypsi Raps Turnip rape	Kevät- öljikasvit Vårölje- växter Spring turnip rape	Kesanto Heilråda Fallow	Muu peltoala Övrig åkerareal Other arable land	Yhteensä Summa Total	År
	siemenviljely föodling for seed	säilo- rehu till ensilage for silage						
1 000 ha								
1970	13.6	14.4	52.3	873.3	230.7	6.6		
1971	11.4	18.7	57.4	847.3	239.6	6.4		
1972	12.2	19.9	72.8	734.5	221.7	4.2		
1973	12.2	21.1	95.9	669.1	223.3	4.8		
1974	12.3	14.9	104.6	623.5	228.9	3.0		
1975	10.6	11.9	119.4	614.5	222.7	3.0		
1976	10.4	10.0	127.9	592.4	206.5	0.7		
1977		23.5	204.3	504.1	224.5	0.1		
1978		28.3	220.3	467.8	223.4			
1979		28.8	225.7	471.3	217.2			
1980		36.7	233.6	477.8	203.3			
1981		30.4	235.9	457.1	202.2			
1982		31.1	244.4	445.3	205.4			
1983		19.9	203.8	490.3	166.4			
1984		19.3	219.0	434.8	170.6			
1985		13.7	222.9	397.7	169.8			
1986		7.3	231.7	387.4	156.6			
1987		9.2	216.9	357.8	142.2			
1988		12.9	209.4	331.4	138.6			
1989		13.1	216.7	293.7	133.4			

Lanttu Kålrotter Swedes	Muut juurikasvit ¹⁾ Övriga rottrikter ¹⁾ Other root crops ¹⁾	Vihanta- rehu Grönfoder Green fodder	Heinä siemen ²⁾ Höfö ²⁾ Hay seed ²⁾	Kuiva- heinä Vallhö Sown hay	Säilörehu Ensilage Silage	Kevät- öljikasvit Vårölje- växter Spring turnip rape	Rypsi Raps Turnip rape	År
1 000 000 kg								
1970	124.8	189.0	257.4	5.1	3 120.2	928.3		
1971	100.1	155.4	216.0	7.1	3 132.9	1 012.8		
1972	88.1	101.9	231.2	6.8	2 988.8	1 394.3		
1973	63.8	92.5	200.8	7.2	2 738.6	1 682.8		
1974	46.1	63.0	187.7	3.0	2 349.6	1 924.9		
1975	37.1	35.5	162.3	3.7	2 170.7	2 025.4		
1976	34.2	32.0	196.2	3.3	2 426.5	2 309.0		
1977				4.5	1 879.2	3 276.1		
1978				7.5	1 783.2	3 891.2		
1979				7.3	1 864.4	4 265.7		
1980				12.1	1 830.7	4 180.8		
1981				7.2	1 675.4	3 861.5		
1982				8.6	1 689.4	4 319.2		
1983				7.1	2 057.4	4 232.5		
1984				5.2	1 728.3	4 565.3		
1985				4.3	1 654.1	4 552.5		
1986				1.4	1 564.1	4 962.9		
1987				1.1	1 337.1	3 579.6		
1988				2.2	1 281.1	4 298.8		
1989				3.0	1 238.1	4 704.7		

73. Sadon suhteelliset luvut, 1970–1989 – Relativa siffror för skörden, 1970–1989 – Crop yields, 1970–1989

Vuonna År Year	Hehtaarisato Skörd per hektar Yield per hectare							Sato asukasta kohti Skörd per invånare Yield per inhabitant					
	Vehnä Vete Wheat	Ruis Råg Rye	Ohra Korn Barley	Kaura Havre Oats	Seos- vilja Blandsäd Mixed cereals	Peruna Potatis Po- tatoes	Kuiva- heinä Hö Hay	Ruis ja vehnä Råg och vete Rye and wheat	Ohra Korn Barley	Kaura ja seosvilja Havre och blandsäd Oats and mixed cereals	Herne Ärter Peas	Peruna Potatis Potatoes	Sokeriju- rikas Socker- betor Sugar beets
	kg							kg					
1970	2 330	1 990	2 310	2 540	2 340	18 900	3 570	117	202	301	1	245	161
1971	2 590	2 240	2 590	2 640	2 320	16 130	3 700	124	228	320	1	173	155
1972	2 590	2 003	2 448	2 486	2 352	15 065	4 070	125	246	280	1	154	184
1973	2 460	2 390	2 170	2 210	2 174	14 610	4 090	126	213	261	1	144	165
1974	2 731	1 830	2 170	2 020	2 154	11 060	3 770	155	206	248	3	112	154
1975	2 840	2 150	2 680	2 540	2 358	14 010	3 520	150	266	320	2	145	155
1976	2 978	2 732	3 066	2 854	2 877	17 986	4 096	177	330	346	3	201	144
1977	2 315	1 700	2 510	2 450	2 273	15 870	3 730	79	306	228	1	156	119
1978	2 080	1 940	2 570	2 420	2 310	16 830	3 810	66	329	239	1	115	153
1979	2 110	2 090	2 610	2 840	2 600	15 790	3 960	60	347	278	4	142	147
1980	2 870	2 320	2 880	2 810	2 790	18 000	3 830	101	322	271	2	155	178
1981	2 184	1 570	1 900	2 320	2 230	12 950	3 730	63	226	217	2	100	142
1982	3 050	2 150	2 960	2 870	2 710	15 370	3 790	98	334	282	4	126	158
1983	3 443	2 490	3 210	3 130	3 080	17 750	4 200	138	365	299	6	166	198
1984	3 105	2 095	3 050	3 155	3 085	18 000	3 980	118	354	281	2	153	170
1985	3 010	2 320	2 870	2 960	2 880	17 960	4 160	112	381	256	3	145	152
1986	3 190	2 660	2 910	2 910	2 740	19 620	4 040	122	350	246	1	158	171
1987	2 020	1 970	1 870	1 970	1 560	11 760	3 720	72	221	150	1	100	94
1988	2 600	1 910	2 360	2 210	2 320	19 070	3 960	67	326	178	1	173	191
1989	3 350	2 860	3 150	3 230	3 190	21 900	4 240	102	395	297	1	198	199

74. Kotieläimet, 1970–1989¹⁾ – Husdjuren, 1970–1989¹⁾ – Livestock, 1970–1989¹⁾

Vuosi ja päivä År och dag Year and day	Hevoset ²⁾ – Hästar ²⁾ – Horses ²⁾		Nautakarja – Nötkreatur – Cattle								
	Suomenhevostia Finska hästar Finnish horses	Lämminverisiä ravi- jarsuhevostia sekä poneja Varmblodiga trav- och ridhästar samt ponnyer Thoroughbred trot- ting and riding horses and ponies	Yhteensä Sammanlagt Total	Sonneja Tjurar Bulls	Lehmiä Kor Cows	Hiehoja Kvigor Heifers	Nuoria sonneja Ungtjurar Young bulls	Vasikoita Kalvar Calves	Emo- ja imettäjä- lehmii Ammkor Beef cows	Hiehoja emo- ja imettäjä- lehmiksi Kvigor till ammkor Heifers for beef cows	Yhteensä Sammanlagt Total
	1 000 kpl – st – pcs										
1970 15/6	89,8	1,4	889,1	185,5	40,4	756,5	1 872,9
1975 15/6	38,2	5,7	43,9	1,4	773,2	245,3	102,7	720,7	1 843,3
1976 15/6	33,3	6,8	40,1	1,4	763,1	248,0	104,2	698,6	1 815,3
1977 15/6	29,3	8,6	37,9	..	751,6	234,4	84,8	691,5	1 762,3
1978 15/6	24,9	9,5	34,4	..	742,0	236,6	91,9	708,7	1 779,2
1979 15/6	21,7	10,4	32,1	..	730,1	238,3	92,6	675,1	1 736,1
1980 15/6	22,4	11,2	33,6	..	719,5	232,8	109,4	676,4	1 738,1
1981 15/6	20,0	12,5	32,5	..	700,8	248,4	113,7	690,0	8,5	4,8	1 766,2
1982 15/6	20,3	14,0	34,3	3,4	689,2	238,8	122,0	651,7	8,1	5,4	1 718,6
1983 15/6	19,9	15,6	35,5	5,6	663,1	244,6	114,4	639,5	9,1	5,2	1 681,5
1984 1/6	19,2	17,1	36,3	4,2	659,5	227,2	121,6	630,6	7,8	6,6	1 657,5
1985 1/6	18,8	18,5	37,3	2,7	627,7	210,8	122,7	631,1	8,9	4,4	1 608,3
1986 1/6	18,5	20,2	38,7	4,0	606,8	213,9	127,4	602,0	9,1	4,1	1 567,3
1987 1/6	18,4	21,4	39,8	4,3	589,0	212,8	120,5	557,8	8,9	4,6	1 497,9
1988 1/6	14,4	23,4	37,8	5,8	550,6	209,2	124,3	538,0	9,6	5,9	1 443,4
1989 1/6	14,9	25,2	40,1	4,4	506,6	200,9	129,8	490,3	9,2	5,4	1 346,6

¹⁾ Tiedot yli 1 ha:n tiloilta –²⁾ Ml. myös maatilojen ulkopuolella olevat hevoset.

¹⁾ Uppgifterna över 1 ha –²⁾ Inkl. hästar utanför lägenheterna.

¹⁾ Data on farms larger than 1 hectare –²⁾ Incl. horses not on farms.

Lähde – Källa – Source: Maatilatilastollinen vuosikirja (Maatilahallitus); Maataloustilastollinen kuukausikatsaus (Maatilahallitus) – Lantbruksstatistisk årsbok (Jordbruksstyrelsen); Jordbruksstatistisk månadsrapport (Jordbruksstyrelsen) – Yearbook of Farm Statistics (National Board of Agriculture); Monthly Review of Agricultural Statistics (National Board of Agriculture)

75. Karjantarkkailuyhdistysten tulokset, 1970–1988
Kreaturskontrollföreningarnas resultat, 1970–1988
Results obtained from milk recording societies, 1970–1988

Tarkkailuvuosi Kontrollår Control year	Piiriä Antal distrikt Districts	Karjoja Besättningar Herd	Lehmiä Kor Cows		Tuotos keskimäärin lehmää kohti vuodessa Produktion i medeltal per ko och år Average annual yield per cow					Ei-paino Le-vande vikt Live weight				
	kaikki- aan inalles total	keskim. pi- riä kohti i medeltal per distrikt average per district	kaik- kiaan inalles total	keskim. piiriä kohti i medeltal per distrikt average per district	keskim. karjaa kohti i medeltal per besättn. average cows in the per herd country	% maan koko lehmäl. % av landets hela koantal percentage of total number of cows in the country	Maitoa, kg Mjöl,kg Milk, kg	4-% maitoa, kg 4-% mjölk, kg Kg milk with 4-per cent fat	Rasvaa Fett Fat	Valkuaista Protein Protein	kg	%		
1970/71	755	35 169	46,5	247 237	327	7,0	29,8	4 660	4 918	207	4,44	429
1975	541	26 676	49,3	247 718	458	9,3	32,2	5 041	5 334	221	4,39	455
1976	542	25 650	47,3	249 577	460	9,7	33,0	5 269	5 642	236	4,47	464
1977	520	24 479	47,1	252 865	486	10,3	33,9	5 287	5 625	234	4,43	470
1978	507	24 039	47,4	259 867	513	10,8	35,4	5 359	5 672	235	4,39	473
1979	506	23 955	47,3	267 759	529	11,2	36,9	5 461	5 791	240	4,40	184	3,37	477
1980	506	24 380	48,2	280 691	555	11,5	39,6	5 580	5 891	244	4,37	187	3,35	473
1981	507	24 528	48,4	291 204	574	11,9	42,2	5 480	5 795	240	4,38	182	3,33	481
1982	518	24 147	46,6	295 503	570	12,2	43,3	5 589	5 884	243	4,35	185	3,30	483
1983	513	24 068	46,9	303 213	591	12,6	46,2	5 738	6 088	253	4,41	190	3,32	487
1984	510	24 238	47,5	310 647	609	12,8	47,7	5 704	6 032	250	4,38	186	3,27	489
1985	509	24 992	47,1	307 002	603	12,8	49,5	5 680	6 040	251	4,42	186	3,27	491
1986	502	24 109	48,0	306 984	612	12,7	50,9	5 820	6 170	256	4,40	189	3,25	493
1987	502	23 978	47,8	304 052	606	12,7	52,4	5 859	6 210	258	4,40	190	3,24	493
1988	493	23 630	47,9	293 576	595	12,4	54,9	5 919	6 227	257	4,35	190	3,20	493

Lampaita Får Sheep	Karitsoja Lamm Lambs	Poroja ¹⁾ Renar ¹⁾ Reindeer ¹⁾	Sikoja ²⁾ – Svin ²⁾ – Pigs ²⁾				Kanoja, 6 kk ja yli Höns, 6 mån. och över Hens, 6 months and over	Kana- ja kukko- poikasia Höns- och tuppkyck- lingar Chicks	Muuta siipikarjaa Övriga fjäderfån Other poultry
			Yli 6 kk Över 6 mån. Over 6 months	Nuoria sikoja 2–6 kk Ungsvin 2–6 mån. 2–6 months	Porsaita alle 2 kk Grisar under 2 mån. Under 2 months	Yhteensä Summa Total			

1 000 kpl – st – pcs									
86,6	102,0	149,7	158,5	556,6	331,4	1 046,5	4 470,9	3 792,8	51,3
57,3	66,5	155,7	153,8	579,3	345,0	1 078,1	5 936,3	2 702,0	30,6
53,7	57,7	172,1	162,9	572,3	361,5	1 096,7	6 333,2	2 739,4	³⁾ 25,6
54,8	49,7	193,0	184,0	613,5	393,2	1 190,7	6 245,1	2 444,1	..
55,0	51,4	200,8	182,6	697,5	410,9	1 291,0	6 046,1	2 286,3	..
52,3	60,6	205,6	194,7	731,4	405,9	1 332,0	6 029,4	2 447,7	..
50,0	56,1	210,3	196,6	822,4	431,7	1 450,7	6 040,7	2 435,2	..
45,3	57,9	203,9	196,7	838,5	470,9	1 506,1	5 200,2	1 706,6	..
46,4	57,4	207,8	198,6	844,7	461,9	1 505,2	5 291,5	1 621,7	..
50,2	53,8	180,0	195,4	816,7	453,7	1 465,9	5 440,4	2 168,9	..
54,4	55,3	201,6	189,3	763,0	429,5	1 381,8	6 025,3	1 932,3	..
52,7	59,0	209,2	190,4	705,1	399,7	1 295,2	5 922,4	1 547,0	..
53,4	62,7	226,6	197,3	705,5	419,9	1 322,7	5 532,1	1 505,4	..
61,8	64,4	230,5	217,7	712,5	411,7	1 341,9	5 341,6	1 449,1	..
58,8	60,2	236,0	188,9	702,1	414,1	1 305,1	5 237,6	1 440,6	..
54,3	54,1	256,1	203,0	705,0	382,7	1 290,7	4 923,3	1 414,5	..

¹⁾ Erotuksissa luetut porot (pl. vasat) – Vid renskiljning räknade renar (exkl. kalvar) – Reindeers counted in separation of reindeers (excl. calves).
²⁾ Meijereiden siat ml. – Inkl. mejeriemas svin – Incl. the pigs of the dairies.
³⁾ Pl. broilerit – Exkl. broiler – Excl. broilers.

Lähde – Källa – Source: Maatilatillastollinen vuosikirja (Maatilahallitus); Maataloustilastollinen kuukausikatsaus (Maatilahallitus) – Lantbruksstatistisk årsbok (Jordbruksstyrelsen); Jordbruksstatistisk månadsrapport (Jordbruksstyrelsen) – Yearbook of Farm Statistics (National Board of Agriculture); Monthly Review of Agricultural Statistics (National Board of Agriculture)

76. Meijerit, 1973-1988 - Mejerierna, 1973-1988 - Dairies, 1973-1988

Vuonna År Year	Meijerien luku Mejerier- nas antal Number of dairies	Maidonlähettäjien luku Antal mjölkleverantörer Number of milk suppliers		Vastaan- otettu maitoa ¹⁾ Mjök mottagen ¹⁾ Milk received ¹⁾	Täysimaidosta käytetty Av helmjölken använts Whole milk used		Meijereissä valmistettu I mejerierna har framställt In the dairies produced	
		keskimäärin i medeltal average	meijeriä kohti per mejeri per dairy		voin val- mistukseen ¹⁾ till smör- beredning ¹⁾ for butter making ¹⁾	juuston valmistuks. till ost- beredning for cheese making	voita ²⁾ smör ²⁾ butter ²⁾	juustoa ³⁾ ost ³⁾ cheese ³⁾
				1 000 l	Tonnia - Ton - Tonnes			
1973	238	151 495	636,5	2 816 004	1 496 371	309 296	79 936	47 723
1974	215	139 908	650,7	2 798 517	1 437 269	317 725	77 615	48 578
1975	194	127 574	657,6	2 722 083	1 381 244	357 793	74 082	55 657
1976	185	118 920	642,8	2 839 968	1 501 259	373 287	82 383	56 851
1977	182	111 058	610,2	2 821 672	1 346 690	392 397	73 420	60 245
1978	179	103 936	580,6	2 840 992	1 343 187	426 504	72 516	66 319
1979	177	97 757	552,3	2 890 452	1 364 621	448 229	74 224	70 103
1980	174	91 355	525,0	2 948 955	1 349 594	469 718	73 515	73 086
1981	169	84 541	500,2	2 867 919	1 323 448	460 812	72 136	72 335
1982	161	78 011	484,5	2 857 804	1 290 535	472 186	69 887	74 123
1983	159	73 766	461,0	2 943 121	1 519 425	466 048	84 042	71 965
1984	155	70 073	452,1	2 935 341	1 468 526	473 413	79 886	75 904
1985	153	65 752	429,8	2 808 017	1 329 896	513 579	72 474	79 134
1986	151	62 686	415,1	2 803 112	65 605	79 514
1987	150	58 409	389,4	2 691 698	60 737	81 360
1988	141	52 843	374,7	2 530 718	54 472	82 308

¹⁾ Ml. maidoksi muunnettu kerma - Inkl. grädde omräknad till mjök - Incl. cream converted into milk.

²⁾ Ei sisällä voi-kasviöljyseoksen voiosuutta - Exkl. smörets andel i smörväxtoljeblandning - Excl. amount of butter in vegetable oil mixture.

³⁾ Ilman rahkaa - Utan kvarg - Excl. curd.

77. Meijerien vastaanottama maito sekä tuotanto maatalouskeskuksittain, 1987 ja 1988
I mejerierna mottagen mjök samt produktionen enligt lantbrukscentral, 1987 och 1988
Milk received in dairies and the total production by agricultural central districts, 1987 and 1988

Maatalouskeskus Lantbrukscentral Agricultural Central	Meijerien luku Antal mejerier Number of dairies		Vastaanotettu maitoa ¹⁾ Mjök mottagen ¹⁾ Milk received ¹⁾		Valmistettu voita ²⁾ Smör framstälts ²⁾ Butter produced ²⁾		Valmistettu juustoa ³⁾ Ost framstälts ³⁾ Cheese produced ³⁾	
	1987	1988	1987	1988	1987	1988	1987	1988
				1 000 l	Tonnia - Ton - Tonnes			
Koko maa - Hela landet - Whole country	150	141	2 691 697,8	2 530 718,3	60 737,4	54 472,2	81 360,0	82 308,4
01 Uudenmaan	7	7	52 020,8	49 016,5	232,0	220,2	1 181,9	1 075,3
02 Nylands svenska	6	5	31 537,5	27 506,9	293,8	92,9	1 074,2	1 263,5
03 Varsinais-Suomen	3	3	82 620,2	85 785,1	1 623,8	1 670,3	2 527,5	2 362,1
04 Finska Hushållningssällsk.	2	2	18 136,5	16 951,7	245,5	236,5	1 396,7	1 259,4
05 Satakunnan	7	4	92 693,0	73 381,7	1 176,5	985,5	-	-
06 Pirkanmaan	7	6	145 003,1	133 721,9	4 127,4	3 511,4	493,2	509,9
07 Hämeen läänin	12	10	181 514,6	207 248,3	3 278,5	3 111,9	1 369,1	1 317,8
08 Itä-Hämeen	6	5	86 311,9	39 984,2	1 652,0	1 423,5	-	-
09 Kymenlaakson	2	2	91 070,5	84 106,7	1 058,3	-	-	-
10 Etelä-Karjalan	2	2	81 576,0	76 855,4	1 843,7	1 924,1	1 005,7	979,6
11 Mikkelin läänin	6	5	154 813,6	145 361,1	2 586,9	2 296,4	7 080,0	7 255,0
12 Kuopion läänin	14	14	343 355,6	328 638,9	8 417,4	8 227,5	18 706,5	19 300,6
13 Pohjois-Karjalan	4	4	194 040,6	181 462,1	5 147,3	4 261,4	11 988,8	11 951,8
14 Keski-Suomen	2	2	95 869,1	88 293,8	299,8	118,4	3 288,0	2 853,9
15 Etelä-Pohjanmaan	32	32	299 334,0	282 876,3	9 686,0	8 908,8	3 644,5	3 783,8
16 Österbottens svenska	4	5	62 606,6	93 423,8	1 483,5	1 828,2	4 591,6	4 080,8
17 Keski-Pohjanmaan	14	13	215 269,4	175 304,1	4 612,0	3 804,9	7 551,9	8 159,4
18 Oulun	15	15	267 851,9	257 228,0	7 911,3	7 307,8	10 543,5	11 276,9
19 Kainuun	2	2	90 133,6	84 631,1	2 622,4	2 340,0	490,8	590,9
20 Lapin läänin	3	3	105 939,3	98 940,7	2 439,3	2 202,5	4 426,1	4 287,7

¹⁾ Ml. maidoksi muunnettu kerma - Inkl. grädde omräknad till mjök - Incl. cream converted into milk.

²⁾ Ei sisällä voi-kasviöljyseoksen voiosuutta - Exkl. smörets andel i smörväxtoljeblandning - Excl. amount of butter in vegetable oil mixture.

³⁾ Ilman rahkaa - Utan kvarg - Excl. curd.

Lähde - Källa - Source: Maatilataloustilastollinen vuosikirja (Maatilalahallitus); Maataloustilastollinen kuukausikatsaus (Maatilalahallitus) - Lantbruksstatistisk årsbok (Jordbruksstyrelsen); Jordbruksstatistisk månadsrapport (Jordbruksstyrelsen) - Yearbook of Farm Statistics (National Board of Agriculture); Monthly Review of Agricultural Statistics (National Board of Agriculture)

78. Maataloustuotteiden tuottajahintoja, 1980–1988
Producentpriser på jordbruksprodukter, 1980–1988
Producer prices for agricultural products, 1980–1988

Yuonna Ar Year	Vehnä Vete Wheat	Ruis Råg Rye	Rehu- ohra Foder- korn Barley for feed	Rehu- kaura Foder- havre Oats for feed	Maito ¹⁾ Mjölk ¹⁾ Milk ¹⁾	Naudan- liha Nötkött Beef	Sianliha Svinkött Pork	Lampaan- liha Fårkött Mutton	Kananmunat Ägg Eggs	Ruoka- peruna Matpotatis Potatoes
	p/kg				p/l	mk/kg				p/kg
1980	141,61	157,17	97,24	87,50	184,76	16,22	10,09	18,53	7,06	109,8
1981	153,98	171,60	115,01	107,41	202,66	17,74	11,36	19,94	8,12	114,5
1982	178,21	191,77	132,49	124,59	230,16	19,84	12,63	21,00	8,97	180,0
1983	202,16	225,88	145,67	136,89	248,02	21,30	13,61	21,07	9,69	104,3
1984	213,05	244,27	155,68	146,34	259,90	23,17	14,90	20,57	10,00	96,0
1985	226,02	260,62	165,16	154,34	274,01	24,56	16,03	20,86	10,65	142,0
1986	235,16	273,56	171,13	159,56	275,48	25,11	16,36	21,44	8,97	156,0
1987	244,03	268,34	169,64	159,78	282,40	25,54	16,36	22,53	8,82	206,0
1988	242,52	291,14	172,86	164,80	293,99	27,35	17,14	25,18	9,05	177,1

¹⁾ 4,3/3,4 %:n maito (maiton rasva-% 4,3, maidon valkaisu-% 3,4). Vuodesta 1983 lähtien 4,3/3,3 %:n maito. Sisältää myös meijerin lisätilin, valtion tuotantoavustuksen, valtion lisähinnan ja lisähinnan korotuksen.

¹⁾ Den 4,3/3,4 %:iga mjölken (mjölkens fett-% 4,3, mjölkens protein-% 3,4). Fr.o.m. 1983 4,3/3,3 %:iga mjölken. Innehåller också mejeriets tillskottslikvid, statens produktionsbidrag, statens tilläggspris och förhöjning av tilläggspris.

¹⁾ 4,3/3,4 % milk (milk fat % 4,3, milk protein % 3,4). Since 1983 4,3/3,3 % milk. Includes also adjustment payment from dairy, production subsidy from the state, price supplement from the state and increase in price supplement.

Lähde – Källa – Source: Maatilatilastollinen vuosikirja (Maatilahallitus); Maataloustilastollinen kuukausikatsaus (Maatilahallitus) – Maatruksstatistisk årsbok (Jordbruksstyrelsen); Jordbruksstatistisk månadsrapport (Jordbruksstyrelsen) – Yearbook of Farm Statistics (National Board of Agriculture); Monthly Review of Agricultural Statistics (National Board of Agriculture)

79. Maatalouden hintaindeksijä, 1980–1988
Prisindex för jordbruket, 1980–1988
Price indices for agriculture, 1980–1988

Vuosi Ar Year	Tuottajahintaindeksi – Producentprisindex Producer price index			Tarvikehinta- indeksi Förnödenhets- prisindex Price index of agricultural supplies	Lannoite- hintaindeksi Prisindex för konstgödsel Price index of fertilizers	Tehdasrehun hintaindeksi Prisindex för industri- foder Price index of industrial fodder	Kone- ja kalusto- kustannusindeksi Maskin- och materiel kost- nadsindex Machinery and equipment cost index	Tuotantoponosten hintaindeksi ¹⁾ Input prisindex ¹⁾ Cost index ¹⁾
	Kokonaisindeksi Totalindex Total index	Kasvinviljely- tuotteet Växtodlings- produkter Plant products	Kotieläin- tuotteet Animalie- produkter Livestock products					
1980=100								
1980	100	100	100	100	100	100	100	100
1981	113	119	111	121	123	122	110	115
1982	129	145	126	133	131	138	118	125
1983	137	148	135	145	133	158	131	136
1984	146	157	143	159	144	177	139	147
1985	156	172	153	167	156	186	145	154
1986	158	180	154	158	156	179	151	152
1985=100								
1986	102	105	101	95	101	98	104	98
1987	103	108	102	94	88	102	108	99
1988	107	109	107	94	81	105	113	102

¹⁾ Painot – Vikter – Weighing:

	1985	1980
Tarvikkeet – Försnödenheter – Supplies	48,1	49,9
Rakennukset – Byggnader – Buildings	9,4	8,8
Koneet ja kalusto – Maskiner och materiel – Machines and equipment	24,6	24,0
Muut – Övrigt – Others	17,9	17,3
Yhteensä – Sammanlagt – Total	100,0	100,0

Lähde – Källa – Source: Maatilatilastollinen vuosikirja (Maatilahallitus); Maataloustilastollinen kuukausikatsaus (Maatilahallitus); Tilastokatsauksia (TK) – Lantbruksstatistisk årsbok (Jordbruksstyrelsen); Jordbruksstatistisk månadsrapport (Jordbruksstyrelsen); Statistiska översikter (SC) – Yearbook of Farm Statistics (National Board of Agriculture); Monthly Review of Agricultural Statistics (National Board of Agriculture); Bulletin of Statistics (CSO)

80. Maatiloille myytyjen kasviravinteiden määrä, 1980/81–1988/89 (1 000 kg)
Mängden växtnäring i till lantbrukslägenheterna försålda konstgödselmedel, 1980/81–1988/89 (1 000 kg)
Sales of fertilizers to farms, 1980/81–1988/89 (1 000 kg)

Et sisällä metsälannoitteina myytyjä lannoitteita – Eksklusive försålda skogsgödselmedel – Excluding forestfertilizers.

Lannoitusvuosi (heinä – kesäkuu) Gödslingsår (juli – juni) Fertilizer year (July – June)	Typpi Kväve Nitrogen (N)	Fosfori Fosfor Phosphorus (P)	Kali Kalium Potassium (K)	Pääravinteet yhteensä Huvudnäringssämnen sammanslagd Main plant nutrients total (N + P + K)	Boori Bor Boron (B)	Kupari Koppar Copper (Cu)	Mangaani Mangan Manganese (Mn)	Magnesium Magnesium Magnesium (Mg)	Sinkki Zink Zinc (Zn)
	1 000 kg								
1980/81	188 457	63 687	112 867	365 012	758	533	410	8 431	19
1981/82	177 234	60 359	107 026	344 619	721	586	379	7 507	17
1982/83	206 665	67 620	121 736	396 021	799	644	449	9 016	181
1983/84	202 814	68 868	124 649	396 331	847	660	454	9 267	263
1984/85	196 242	68 030	124 616	388 889	769	693	418	8 184	322
1985/86	194 304	65 358	120 017	379 679	687	657	533	8 233	382
1986/87	204 140	67 314	122 239	393 693	524	595	406	8 712	399
1987/88	205 674	67 037	124 283	396 994	492	524	583	8 569	417
1988/89	205 862	60 384	115 173	381 420	470	589	574	10 823	414

	kg/ha ¹⁾				g/ha ¹⁾				
1980/81	82	28	49	160	331	233	179	3 689	8
1981/82	79	27	48	153	320	256	168	3 335	7
1982/83	91	30	54	175	353	285	199	3 986	80
1983/84	91	31	56	178	380	296	204	4 156	118
1984/85	89	31	57	176	349	314	189	3 709	146
1985/86	90	30	56	176	318	304	173	3 816	177
1986/87	94	31	57	182	242	275	188	4 028	184
1987/88	98	32	59	190	235	250	278	4 092	199
1988/89	100	30	56	186	229	287	280	5 275	202

¹⁾ Viljelty peltohehtaari – Odlad åkerhektar – Hectare of cultivated land.

Lähde – Källa – Source: Maa- ja metsätalous: Maatilataloustilinen vuosikirja (Maatilahallitus); Kemira Oy – Jord- och skogsbruk: Lantbruksstatistisk årsbok (Jordbruksstyrelsen); Kemira Ab – Agriculture and forestry: Yearbook of Farm Statistics (National Board of Agriculture); Kemira Oy

81. Torjunta-aineiden myynti, 1980–1989
Försäljning av bekämpningsmedel, 1980–1989
Sale of pesticides, 1980–1989

Torjunta-aine Bekämpningsmedel Pesticide	1980	1985	1986	1987	1988	1989
	1 000 kg					
Fungisidit – Fungicider – Fungicides	391	447	538	514	548	580
Maatalouden insektisidit yms. – Jordbrukets insekticider mm. – Agric. insecticides etc.	492	357	349	301	621	541
Maatalouden herbisidit – Jordbrukets herbicider – Agric. herbicides	3 712	3 025	2 926	3 082	2 867	3 432
Metsäpestisidit – Skogspesticider – Forest pesticides	242	166	146	145	111	111
Kasvusäätet – Växtreglerare – Growth regulators	82	89	113	135	144	206

Niissä tehoainetta – I dessa verksam substans – Content of active ingredients:

Fungisidit – Fungicider – Fungicides	99	110	111	101	144	178
Maatalouden insektisidit yms. – Jordbrukets insekticider mm. – Agric. insecticides etc.	187	144	140	128	212	196
Maatalouden herbisidit – Jordbrukets herbicider – Agric. herbicides	2 099	1 566	1 532	1 599	1 429	1 700
Metsäpestisidit – Skogspesticider – Forest pesticides	113	79	69	68	49	54
Kasvusäätet – Växtreglerare – Growth regulators	60	65	81	92	88	130

Lähde – Källa – Source: Maa- ja metsätalous: Maatilataloustilinen vuosikirja (Maatilahallitus) – Jord- och skogsbruk: Lantbruksstatistisk årsbok (Jordbruksstyrelsen) – Agriculture and forestry: Yearbook of Farm Statistics (National Board of Agriculture)

82. Turkistarhojen lukumäärä ja nahkatuotos, 1980/81 – 1987/88
Antal pälsdjursfarmer och skinnproduktion, 1980/81 – 1987/88
Number of fur farms and pelt production, 1980/81 – 1987/88

Myyntikausi Försäljningssäsong Marketing year (1.6. – 31.5.)	Tarhojen lukumäärä Antal farmer Number of farms	Nahkatuotos, kpl – Skinnproduktion, st – Pelt production, no	
		Minkit + hillerit Minkar + iller Mink + fitch	Ketut + supit Rävar + sjubbar Fox + racoon
1980/81	5 329	4 206 814	1 750 923
1981/82	5 721	4 199 642	1 894 126
1982/83	6 263	4 379 183	2 532 111
1983/84	6 004	4 447 943	2 546 487
1984/85	5 810	4 685 776	2 289 212
1985/86	5 611	5 036 108	3 117 070
1986/87	5 975	3 981 910	3 379 828
1987/88	5 706	3 368 423	3 174 580
1988/89	* 5 400	3 528 961	2 911 971

Lähde – Källa – Source: Maa- ja metsätalous: Maatilatilastollinen vuosikirja (Maatilahallitus) – Jord- och skogsbruk: Lantbruksstatistisk årsbok (Jordbruksstyrelsen) – Agriculture and forestry: Yearbook of Farm Statistics (National Board of Agriculture)

83. Maatilojen velkaantuneisuus: Maatilojen lukumäärä eri velkaluokissa tilasuuruusluokittain, 1987
Jordbrukslägenheternas skulder: Antal lägenheter i olika skuldklasser enligt lägenheternas storleksklass, 1987
Indebtedness of farms: Number of farms by size group of liabilities and of farm, 1987

Velat, mk Skulder, mk Liabilities, FIM	Tilasuuruusluokka, pellohehtaaria – Lägenhetens storleksklass, åkerhektar – Size group of farm, hectares							Yhteensä Sammanlagt Total	%
	2–4,9	5–9,9	10–19,9	20–29,9	30–49,9	50–99,9	100–		
0	12 350	11 325	5 965	1 371	624	148	20	31 803	27,8
0 – 25 000	4 215	9 260	6 925	1 193	331	43	2	21 969	19,2
25 001 – 50 000	853	2 881	3 702	897	291	43	0	8 667	7,6
50 001 – 75 000	404	1 856	2 873	922	313	35	0	6 403	5,6
75 001 – 100 000	292	1 279	2 360	858	319	31	2	5 141	4,5
100 001 – 200 000	463	3 027	6 860	3 018	1 320	221	5	14 914	13,1
200 001 – 300 000	182	1 314	4 201	2 210	1 175	211	5	9 298	8,1
300 001 – 500 000	106	831	3 816	2 685	1 683	395	13	9 529	8,3
500 001 –	60	270	1 572	1 757	1 872	876	107	6 514	5,7
Yhteensä – Sammanlagt Total	18 925	32 043	38 274	14 911	7 928	2 003	154	114 238	100,0

Lähde – Källa – Source: Maa- ja metsätalous: Maatilatulojen tulo- ja verotustiedot (TK); TK:n kansantalouden tilinpidon toimisto – Jord- och skogsbruk: Gårdsbrukets inkomst- och beskattningssuppgifter (SC); SC:s byrå för nationalräkenskaper – The series of Agriculture and forestry (CSO); National Accounts Division of CSO

84. Maatilojen velkaantuneisuus: Maatilojen lukumäärä eri velkaluokissa maatilatulojen mukaan, 1987
Jordbrukslägenheternas skulder: Antal lägenheter i olika skuldklasser enligt gårdbrukets inkomster, 1987
Indebtedness of farms: Number of farms by size group of liabilities and of income from farming, 1987

Tulot, mk Inkomster, mk Income, FIM	Velat, mk – Skulder, mk – Liabilities, FIM							Yhteensä Sammanlagt Total	%
	0	1–10 000	10 001– 50 000	50 001– 100 000	100 001– 200 000	200 001– 500 000	500 001–		
< 0	6 684	804	1 149	883	1 238	1 860	977	13 595	11,9
0 – 5 000	8 014	2 212	1 503	776	784	793	254	14 336	12,5
5 001 – 10 000	3 897	1 683	1 207	634	626	703	212	8 962	7,8
10 001 – 20 000	4 031	2 183	1 966	1 050	1 183	1 337	463	12 213	10,7
20 001 – 30 000	2 493	1 586	1 660	995	1 166	1 348	452	9 700	8,5
30 001 – 50 000	2 973	2 360	2 993	1 942	2 309	2 765	804	16 146	14,1
50 001 – 100 000	2 828	2 589	4 321	3 492	4 631	5 809	1 605	25 275	22,1
100 001 – 200 000	816	720	1 559	1 645	2 712	3 656	1 349	12 457	10,9
200 001 – 300 000	60	31	96	119	246	489	300	1 341	1,2
300 001 –	7	9	5	8	19	67	98	213	0,2
Yhteensä – Sammanlagt Total	31 803	14 177	16 459	11 544	14 914	18 827	6 514	114 238	100,0

Lähde – Källa – Source: Maa- ja metsätalous: Maatilatulojen tulo- ja verotustiedot (TK); TK:n kansantalouden tilinpidon toimisto – Jord- och skogsbruk: Gårdsbrukets inkomst- och beskattningssuppgifter (SC); SC:s byrå för nationalräkenskaper – The series of Agriculture and forestry (CSO); National Accounts Division of CSO

**85. Maatilatalouden keskimääräiset veronalaiset tulot ja menot sekä varat ja velat tilaa kohti tilasuuruusluokit-
Gårdsbrukets skattepliktiga medelinkomster och utgifter samt tillgångar och skulder per lägenhet enligt
Taxable income and expenditure of farm and assets and liabilities of farms: averages per farm by size group of**

	Tilasuuruusluokka, peltohehtaaria – Lägenhetens			
	2–4,99		5–9,99	
	mk	%	mk	%
Maatalouden bruttotulot – Inkomster från landbruket – Agricultural income	27 046	100,0	69 438	100,0
Maataloustuotteiden myyntitulot – Inkomster av försäljning av lanbruksprodukter – Sales of agricultural products	21 802	80,6	61 117	88,0
1. Kotieläintalous – Husdjurskötsel – Livestock and products	15 853	58,6	49 879	71,8
Maitotaloustuotteet – Mjölkhushållningsprodukter – Dairy products	6 876	25,4	24 704	35,6
Nautakarja – Nötboskap – Cattle	4 849	17,9	15 421	22,2
Siat – Svin – Pigs	2 196	8,0	6 059	7,3
Siipikarja – Fjäderfä – Poultry	2 141	7,9	3 615	5,2
Muut – Övriga – Other	690	2,6	1 080	1,6
2. Kasvinviljelytuotteet – Växtodlingsprodukter – Crops	4 201	15,5	8 758	12,6
Ruis – Råg – Rye	174	0,6	365	0,5
Vehnä – Vete – Wheat	387	1,4	708	1,0
Ohra – Korn – Barley	917	3,4	2 045	2,9
Kaura – Havre – Oats	620	2,3	1 544	2,2
Sokerijuurikas – Sockerbeta – Sugar beets	111	0,4	445	0,6
Peruna – Potatis – Potatoes	967	3,6	2 079	3,0
Muut – Övriga – Other	1 025	3,8	1 573	2,3
3. Puutarhatuotteet – Trädgårdskasvatukset – Garden products	1 376	5,1	1 813	2,3
4. Koti- ja torimyynti – Hemma- och torgförsäljning – Products sold at home and on farmers' market	372	1,4	867	1,3
Muut tulot ja tuloksi luettavat erät – Övriga inkomster och till inkomster räknade poster – Other income and items counted as income	5 244	19,4	8 321	12,0
Maatalouden menot – Lanbrukets utgifter – Agricultural expenditure	19 833	100,0	49 436	100,0
1. Palkkamenot – Löneutgifter – Wages	518	2,6	1 272	2,6
2. Tuotantopanosten hankintamenot – Anskaffningsutgifter för produktionsinsatser – Acquisition costs of production inputs	11 305	57,0	28 877	58,4
Kotieläimet – Husdjur – Livestock	1 629	8,2	3 585	7,3
Rehut – Foder – Feed	4 839	24,4	12 960	26,2
Muut kotieläintalouden menot – Övriga utgifter för husdjurskötsel – Other expenditure of livestock production	584	2,9	1 343	2,7
Väkilannoitteet ja kalkki – Konstgödsel och kalk – Fertilizers and lime	1 645	8,3	4 697	9,5
Siemenet, kasvinsuojelu ja kuivatus – Frön, växtskydd och torkning – Seed, plant protection and drying	1 103	5,6	2 776	5,6
Poltto- ja voiteluaineet – Bränsle- och smörjemedel – Fuel, lubricants	711	3,6	1 594	3,2
Sähkö – Elektricitet – Electricity	575	2,9	1 374	2,8
Työvälineet ja laitteet – Arbetsredskap och anordningar – Tools and equipment	218	1,1	547	1,1
3. Korjaus ja kunnossapito – Reparation och underhåll – Repairs and maintenance	2 004	10,1	4 043	8,2
4. Hankintamenojen poistot – Avskrivningar på anskaffningsutgifter – Depreciation on acquisition costs	2 836	14,3	7 807	15,8
5. Maatalouden muut vähennyskelpoiset menot – Lanbrukets övriga avdragsbara utgifter – Other deductible agricultural expenditure	3 169	16,0	7 448	15,1
Maatalouden puhdas tulo – Lanbrukets nettoinkomst – Net agricultural income	7 214		20 002	
Metsätalouden puhdas tulo – Skogsbrukets nettoinkomst – Net forestry income	5 339		7 817	
Korot – Räntor – Interest expenses	1 278		3 303	
Maatilatalouden puhdas tulo – Gårdsbrukets nettoinkomst – Net income of farms	11 275		24 517	
Maatilatalouden varat – Gårdsbrukets tillgångar – Assets of farms	81 359		130 199	
Maatilatalouden velat – Gårdsbrukets skulder – Liabilities of farms	19 154		51 701	

Lähde – Källa – Source: Maa- ja metsätalous: Maatalouden yritys- ja tulotilasto (TK); TK:n kansantalouden tilinpidon toimisto – Jord- och skogsbruk: Gårdsbrukets företags- och inkomststatistik (SC); SC:s byrå för nationalräkenskaper – Agriculture and forestry: Enterprise and income statistics of farm economy (CSO); National Accounts Division of CSO

**tain, 1987
lägenhetens storleksklass, 1987
farm, 1987**

	storleksklass, åkerhektar – Size group of farm, hectares											
	10–19,99		20–29,99		30–49,99		50–99,99		100–		Yhteensä Sammanlagt Total	
	mk	%	mk	%	mk	%	mk	%	mk	%	mk	%
163 370	100,0	285 904	100,0	439 137	100,0	655 714	100,0	1 240 626	100,0	1 626 695	100,0	
149 859	91,7	266 962	93,4	412 340	93,9	619 187	94,4	1 136 983	91,7	1 496 662	92,0	
121 937	74,6	207 369	72,5	286 576	65,3	324 115	49,4	442 010	35,6	1 117 871	68,8	
64 804	39,7	99 750	34,9	104 864	23,9	85 419	13,0	132 254	10,7	51 929	31,9	
29 795	18,2	43 492	15,2	46 396	10,6	48 545	7,4	93 211	7,5	25 145	15,5	
17 084	10,5	47 825	16,7	100 794	23,0	158 228	24,1	154 806	12,5	24 253	14,9	
8 535	5,2	13 593	4,8	31 952	7,3	26 921	4,1	48 849	3,9	8 890	5,5	
1 719	1,1	2 713	1,0	2 570	0,6	5 002	0,8	12 891	1,0	1 654	1,0	
24 113	14,8	55 977	19,6	122 115	27,8	283 842	43,3	663 865	53,5	34 510	21,2	
607	0,4	1 589	0,6	5 703	1,3	14 601	2,2	45 419	3,7	1 355	0,8	
2 699	1,7	8 714	3,1	24 718	5,6	77 144	11,8	200 768	16,2	6 120	3,8	
5 935	3,6	14 914	5,2	33 410	7,6	78 720	12,0	187 443	15,1	9 070	5,6	
3 788	2,3	6 727	2,4	12 178	2,8	24 687	3,8	40 357	3,3	4 131	2,5	
1 470	0,9	4 191	1,5	8 855	2,0	13 132	2,0	56 015	4,5	2 206	1,4	
6 451	4,0	12 757	4,5	16 960	3,9	29 147	4,5	8 300	0,7	6 348	3,9	
3 163	1,9	7 087	2,5	20 291	4,6	46 412	7,1	125 562	10,1	5 279	3,2	
2 983	1,8	2 455	0,9	2 229	0,5	9 462	1,4	18 874	1,5	2 384	1,5	
827	0,5	1 161	0,4	1 420	0,3	1 768	0,3	12 233	1,0	897	0,6	
13 511	8,3	18 941	6,6	26 798	6,1	36 528	5,6	103 642	8,4	13 033	8,0	
115 838	100,0	203 953	100,0	319 906	100,0	499 099	100,0	1 124 979	100,0	1 175 594	100,0	
2 718	2,4	5 058	2,5	12 000	3,8	31 926	6,4	230 780	20,5	4 072	3,5	
69 447	60,0	124 776	61,2	198 909	62,2	293 384	58,8	478 886	42,7	70 418	59,9	
9 191	7,9	19 240	9,4	36 694	11,5	61 810	12,4	78 037	6,9	10 871	9,2	
30 886	26,7	54 449	26,7	84 165	26,3	102 849	20,6	119 254	10,6	30 079	25,6	
3 297	2,9	5 184	2,5	6 572	2,1	7 369	1,5	17 925	1,6	2 896	2,5	
11 746	10,1	21 152	10,4	31 808	9,9	52 132	10,5	104 695	9,3	11 800	10,0	
6 654	5,7	11 798	5,8	19 259	6,0	35 449	7,1	76 688	6,8	6 974	5,9	
3 748	3,2	6 764	3,3	11 707	3,7	21 020	4,2	51 209	4,6	4 069	3,5	
2 790	2,4	4 584	2,3	6 583	2,1	9 327	1,9	26 239	2,3	2 721	2,3	
1 134	1,0	1 603	0,8	2 120	0,7	3 428	0,7	5 638	0,5	1 008	0,9	
8 476	7,3	14 068	6,9	20 759	6,5	34 684	7,0	96 896	8,6	8 515	7,2	
19 008	16,4	33 546	16,5	49 032	15,3	73 882	14,8	147 612	13,1	18 649	15,9	
16 188	14,0	26 508	13,0	39 206	12,3	65 223	13,1	169 805	15,1	15 942	13,6	
47 532		81 951		119 231		156 616		115 647		45 101		
9 901		12 724		16 567		24 713		100 658		9 934		
8 581		16 524		26 230		48 286		96 489		9 206		
48 852		78 151		109 571		133 042		119 815		45 830		
219 189		328 762		458 721		714 070		2 079 770		217 412		
131 581		232 570		342 126		612 884		1 166 344		131 047		

86. Metsästys, 1982/83 – 1987/88
Jakt, 1982/83 – 1987/88
Hunting, 1982/83 – 1987/88

	Saaliin määrä, kpl – Fångstantal – <i>Catches of game, number</i>			
	1987/88	1982/83 – 1986/87		
		Keskiarvo Medeltal <i>Mean value</i>	Minimimäärä Minimiantal <i>Minimum</i>	Maksimimäärä Maximiantal <i>Maximum</i>
Metsäkanalinnut – Skogshönsfåglar – <i>Gallinaceous game-birds</i>				
Metsö – Tjäder – <i>Capercaillie</i>	31 000	28 600	21 000	39 000
Teeri – Orre – <i>Black grouse</i>	101 000	115 800	77 000	175 000
Pyy – Järpe – <i>Hazelhen</i>	49 000	74 800	61 000	98 000
Riekkö – Ripa – <i>Willow grouse</i>	75 000	92 200	64 000	128 000
Peltoinnut – Fältfåglar – <i>Farmlands game-birds</i>				
Kyyhky – Duva – <i>Pigeon</i>	47 000	93 400	88 000	97 000
Peltopyy – Rapphöna – <i>Partridge</i>	1 000	2 480	1 400	5 000
Fasaani – Fasan – <i>Pheasant</i>	6 300	9 420	6 000	12 500
Vesilinnut – Vattenfåglar – <i>Waterfowl</i>				
Hanhi – Gås – <i>Goose</i>	4 700	6 220	5 000	8 300
Haahka – Ejder – <i>Eider</i>	13 000	21 900	16 500	29 000
Alli – Alfågel – <i>Longtailed duck</i>	24 000	37 600	27 000	53 000
Sinisorsa – Gräsand – <i>Mallard</i>	211 000	378 800	304 000	505 000
Koskelo – Skrake – <i>Merganser</i>	13 500	16 400	14 000	19 000
Telkkä – Knipa – <i>Goldeneye</i>	98 000	154 800	138 000	193 000
Tavi – Krickand – <i>Teal</i>	103 000	185 800	147 000	243 000
Muut vesilinnut – Övriga vattenfåglar – <i>Other waterfowl</i>	51 000	86 200	79 000	104 000
Kahlaajat – Vadarfåglar – <i>Waders</i>				
Lehtokurppa – Morkulla – <i>Woodcock</i>	2 100	3 980	2 500	4 800
Taivaanvuohi – Beckasin – <i>Snipe</i>	1 800	3 720	2 900	4 800
Jänikset – Harar – <i>Hares</i>				
Metsäjänis – Skogshare – <i>Arctic hare</i>	176 000	548 800	220 000	955 000
Rusakko – Fälthare – <i>European hare</i>	14 500	59 600	22 000	97 000
Turkiseläimet – Pälsdjur – <i>Fur animals</i>				
Majava – Bäver – <i>Beaver</i>	1 000	810	600	1 100
Kettu – Räv – <i>Fox</i>	22 000	28 400	23 000	33 000
Mäyrä – Grävling – <i>Badger</i>	8 400	11 120	8 800	14 500
Supikoira – Mårdhund – <i>Raccoon dog</i>	39 000	44 000	19 000	63 000
Näätä – Mård – <i>Pine marten</i>	7 000	11 920	7 600	15 500
Minkki – Mink – <i>Mink</i>	31 000	67 200	58 000	75 000
Hilleri – Iller – <i>Polecat</i>	650	2 360	1 600	3 000
Orava – Ekorre – <i>Squirrel</i>	1 500	2 200	0	3 800
Piisami – Bisam – <i>Muskrat</i>	83 000	159 200	108 000	238 000
Hirvieläimet – Älgdjur – <i>Deers</i>				
Hirvi – Älg – <i>Moose</i>	45 432	58 395	48 408	68 843
Valkohäntäpeura – Vitsvanshjort – <i>White-tailed deer</i>	7 794	7 113	6 420	7 633
Kuusipeura – Dovhjort – <i>Fallow deer</i>	22	27	13	50

Lähde – Källa – *Source*: Riista- ja kalatalouden tutkimuslaitos; Metsästäjien Keskusjärjestö – Vilt- och fiskeriforskningsinstitutet; Jägarnas Centralorganisation – *Finnish Game and Fisheries Research Institute; Hunters' Central Organization*

87. Kalansaaliit, 1984 – 1988 – Fiskfångster, 1984 – 1988 – Fish catches, 1984 – 1988

Tiedot perustuvat Riista- ja kalatalouden tutkimuslaitoksen tekemiin tiedusteluihin.

Uppgifterna baserar sig på Vilt- och fiskeriforskningsinstitutets förfrågningar.

The data are based on inquiries made by the Finnish Game and Fisheries Research Institute.

	Merikalastus – Havsfiske – Marine fisheries			Sisävesikalastus – Insjöfiske – Freshwater fisheries			Yhteensä Total Total
	Ammatti- kalastajat ¹⁾ Yrkesfiskare ¹⁾ Professional fishermen ¹⁾	Osa-aika- kalastajat ¹⁾ Deltids- fiskare ¹⁾ Part time fishermen ¹⁾	Virkistys- ja koti- tarvekalastajat Fritids- och hus- behovsfiskare Recreational and subsistence fishermen	Yhteensä Total Total	Ammatti- ja osa-aika- kalastajat ¹⁾ Yrkes- och deltidsfiskare ¹⁾ Professional and part time fishermen ¹⁾	Virkistys- ja koti- tarvekalastajat Fritids- och hus- behovsfiskare Recreational and subsistence fishermen	
	1 000 kg						
1988							
Silakka – Strömming – Baltic herring	84 630	8 134	1 220	94 044	–	–	94 044
Kilohaili – Vassbuk – Sprat	461	34	–	495	–	–	495
Turska – Torsk – Cod	2 490	413	276	3 179	–	–	3 179
Kampela – Flundra – Flounder	45	24	374	443	–	–	443
Hauki – Gädda – Pike	113	93	1 497	1 703	324	7 894	9 921
Muikku – Siklöja – Vendace	39	31	22	92	2 676	1 876	4 644
Siika – Sik – Whitefish	757	483	980	2 220	503	1 952	4 675
Lohi – Lax – Salmon	553	100	145	798	8	145	951
Taimen – Laxöring – Trout	140	53	389	582	25	429	1 036
Kirjolohi – Regnbågslax – Rainbow trout	–	–	112	112	–	279	391
Harjus – Harr – Grayling	–	–	4	4	2	174	180
Kuore – Nors – Smelt	71	42	137	250	189	57	496
Lahna – Braxen – Bream	88	89	478	655	47	1 760	2 462
Säyne – Id – Ide	7	12	150	169	5	247	421
Särki – Mört – Roach	51	44	844	939	287	4 107	5 333
Made – Lake – Burbot	102	59	225	386	200	1 391	1 977
Ahven – Abborre – Perch	121	103	2 697	2 921	189	9 654	12 764
Kuha – Gös – Pike-perch	168	44	325	537	55	484	1 076
Muut – Övriga – Others	235	110	91	436	154	1 185	1 775
Yhteensä – Totalt – Total	90 131	9 868	9 966	109 965	4 664	31 634	146 263
1987 yhteensä – totalt – total	77 666	11 258	–	–	4 703	–	–
1986 » » »	78 312	12 482	10 186	100 980	5 536	34 114	140 630
1985 » » »	85 172	10 791	–	–	5 351	–	–
1984 ²⁾ » » »	87 133	8 638	7 219	102 990	5 369	23 610	131 969

¹⁾ Ammattikalastuksen saalis arvioitu uudistetun tilastointimenetelmän mukaan – Fångsten i det yrkesmässiga fisket uppskattats med ny statistikföringsmetod – Catches of the professional fisheries estimated by using a renewed statistical method.²⁾ Virkistys- ja kotitarvekalastuksen tilastointimenetelmä on muuttunut – Ändrad metod för statistikföring av fritids- och husbehovsfiske – Statistical method used in recreational and subsistence fisheries has changed.

Lähde – Källa – Source: Riista- ja kalatalouden tutkimuslaitos – Vilt- och fiskeriforskningsinstitutet – Finnish Game and Fisheries Research Institute

88. Ammattikalastajien saamat keskihinnat, 1984–1988 – Medelpris som yrkesfiskarna erhållit, 1984–1988
Average prices obtained by professional fishermen, 1984–1988

	1984	1985	1986	1987	1988
	mk/kg – FIM/kg				
Silakka – Strömming – Baltic herring	1,09	1,23	1,03	–	–
ihmisravinnoksi – till människoföda – for human consumption	–	2,08	–	2,23	2,58
rehuksi – till foder – for animal fodder	–	0,65	–	0,60	0,59
Kilohaili – Vassbuk – Sprat	2,39	2,13	2,01	2,23	2,58
Turska – Torsk – Cod	2,00	2,22	2,89	2,83	4,49
Kampela – Flundra – Flounder	3,62	3,90	5,30	3,13	6,91
Hauki – Gädda – Pike	7,98	8,06	8,55	10,27	9,29
Muikku – Siklöja – Vendace	5,61	6,58	7,89	9,98	7,46
Siika – Sik – Whitefish	12,02	13,21	12,48	13,08	11,73
Lohi – Lax – Salmon	30,76	32,52	31,23	35,48	33,91
Taimen – Laxöring – Trout	26,20	26,81	26,43	25,22	24,61
Kuore – Nors – Smelt	1,12	0,88	1,01	1,81	2,96
Lahna – Braxen – Bream	4,41	4,92	4,56	4,83	3,59
Säyne – Id – Ide	2,23	2,46	1,62	2,56	2,39
Särki – Mört – Roach	1,13	1,54	1,31	1,01	2,68
Made – Lake – Burbot	9,77	10,38	10,74	12,46	11,69
Ahven – Abborre – Perch	4,38	4,98	5,13	5,21	5,37
Kuha – Gös – Pike-perch	15,98	17,05	17,48	19,82	21,44
Muut – Övriga – Others	1,71	1,77	1,76	1,94	2,64

Lähde – Källa – Source: Riista- ja kalatalouden tutkimuslaitos – Vilt- och fiskeriforskningsinstitutet – Finnish Game and Fisheries Research Institute

89. Kalastajat, 1987–1988 – Fiskare, 1987–1988 – Fisherman, 1987–1988

	Merikalastus Havs fisket <i>Marine fisheries</i>		Sisävesikalastus Insjöfiske <i>Freshwater fisheries</i>		Yhteensä – Totalt <i>Total</i>	
	1987	1988	1987	1988	1987	1988
Ammattikalastajat¹⁾ – Yrkesfiskare¹⁾						
<i>Professional fishermen¹⁾</i>	4 033	3 606	2 298	2 215	6 331	5 821
Pääammattikalastajat – Yrkesfiskare – Professional fishermen	1 281	1 299	306	351	1 587	1 650
(vähintään 50 % tuloista kalastuksesta minst 50 % uppehåll från fiske <i>at least 50 % of livelihood from fishing</i>)						
Osa-aikakalastajat – Deltidsfiskare – Part time fishermen (10–50 % tuloista kalastuksesta 10–50 % uppehåll från fiske <i>10–50 % of livelihood from fishing</i>)	1 658	1 092	1 992	1 864	3 650	4 171
Osa-aikakalastajat – Deltidsfiskare – Part time fishermen (alle 10 % tuloista kalastuksesta under 10 % uppehåll från fiske <i>less than 10 % of livelihood from fishing</i>)	1 094	1 215				

Virkistys- ja kotitarvekalastajat**Fritids- och husbehovsfiskare**

Recreational and subsistence fishermen .. 397 811 .. 1 312 664 .. 1 710 475

¹⁾ Ammattikalastajamäärin sisältyvät myös ainoastaan toisen henkilön palveluksessa kalastavat.

¹⁾ Innehåller även de yrkesfiskare som endast är i annans tjänst.

¹⁾ Employed fishermen who fish only for the patron are included in the numbers of fishermen.

Lähde – Källa – Source: Riista- ja kalatalouden tutkimuslaitos – Vilt- och fiskeriforskningsinstitutet – Finnish Game and Fisheries Research Institute

90. Kalanviljely, 1987–1988 – Fiskodling, 1987–1988 – Fish culture, 1987–1988

	Vuosi År <i>Year</i>	Merilaitokset Anläggningar i havet <i>Brackish water cage farms</i>	Sisävesilaitokset Anläggningar i sött vatten <i>Fresh water farms and hatcheries</i>	Yhteensä Totalt <i>Total</i>
Kalanviljelylaitokset – Alla fiskodlingsanstalter – All fish farms and hatcheries				
Verkkoaltaat – Nätkassar – <i>Net gages</i> , 1 000 m ³	1988	890	327	1 217
Kiintoaltaat – Bassänger och dammar – <i>Tanks and bonds</i> , 1 000 m ³ ..	1988	24	1 443	1 467
Luonnonravintolammikot – Naturfoderdammar – <i>Natural food rearing ponds, ha</i>	1988	30	10 220	10 250
Ruokakalatuotantolaitokset – Matfiskproduktionsanstalter – Food fish production farms				
Lukumäärä – Antal – <i>Number</i>	1987	177	204	381
	1988	172	167	339
Tuotanto – Produktion – Production				
1 000 kg	1987	8 784	3 894	12 678
	1988	12 875	3 493	16 368
1 000 000 mk	1987	304
	1988	361

Lähde – Källa – Source: Riista- ja kalatalouden tutkimuslaitos – Vilt- och fiskeriforskningsinstitutet – Finnish Game and Fisheries Research Institute

91. Maapinta-alan jakautuminen metsälautakunta-alueittain valtakunnan metsien inventoinnin mukaan, 1977–1984
Markarealens fördelning enligt skogsnämdernas områden enligt skogsinventeringen, 1977–1984
Land area by forestry board district according to the National Forest Inventory, 1977–1984

Ml-alue Sn-område District	Metsätalouden maa ¹⁾ – Skogsbruksmark ¹⁾ – Forestry land ¹⁾								Muu maa Övrig jord Other land		Maa-ala yhteensä Summa jordareal Total land area			
	Metsämaa Skogsmark Forest land		Kitumaa Tvinmark Scrub land		Joutomaa Impediment Waste land		Tiet, varastot jne. Vägar, lager o.d. Roads, depots, etc.		Yhteensä Summa Total					
	1 000 ha	%	1 000 ha	%	1 000 ha	%	1 000 ha	%	1 000 ha	%	1 000 ha	%		
0–19. Koko maa – Hela landet – Whole country	20 065	65,9	3 157	10,4	3 049	10,0	103	0,3	26 374	86,6	4 091	13,4	30 464	100,0
0. Ahvenanmaa – Åland	64	42,9	24	15,9	29	19,7	0	0,2	117	78,7	32	21,3	148	100,0
1. Helsingin – Helsingfors	348	53,1	53	8,1	29	4,4	2	0,3	433	65,9	224	34,1	657	100,0
2. Lounais-Suomen – Sydvästra Finlands	483	50,7	44	4,6	13	1,4	2	0,3	543	56,9	412	43,1	954	100,0
3. Satakunnan – Satakunta	666	63,8	46	4,4	38	3,7	2	0,2	753	72,1	292	27,9	1 044	100,0
4. Uudenmaan – Hämeen – Nylands-Tavastlands	494	62,1	12	1,4	7	0,9	3	0,4	516	64,9	279	35,1	795	100,0
5. Pirkka-Hämeen – Pirkka- Tavastlands	790	75,7	19	1,8	10	0,9	4	0,4	822	78,8	221	21,2	1 043	100,0
6. Itä-Hämeen – Östra Tavast- lands	583	72,2	8	1,0	4	0,5	3	0,3	597	74,1	209	25,9	806	100,0
7. Etelä-Savon – Södra Savolax	805	81,7	20	2,0	10	1,0	6	0,6	840	85,2	146	14,8	986	100,0
8. Etelä-Karjalan – Södra Karelens	629	73,0	15	1,7	9	1,1	3	0,4	657	76,1	206	23,9	862	100,0
9. Itä-Savon – Östra Savolax	517	84,3	12	2,0	7	1,1	2	0,4	538	87,8	75	12,2	613	100,0
10. Pohjois-Karjalan – Norra Karelens	1 402	79,6	74	4,2	65	3,7	9	0,5	1 549	88,0	211	12,0	1 760	100,0
11. Pohjois-Savon – Norra Savolax	1 338	80,0	34	2,0	20	1,2	4	0,3	1 396	83,5	276	16,5	1 672	100,0
12. Keski-Suomen – Mellersta Finlands	1 271	83,0	39	2,5	11	0,7	8	0,5	1 329	86,8	202	13,2	1 531	100,0
13. Etelä-Pohjanmaan – Södra Österbottens	934	64,3	94	6,5	46	3,1	5	0,3	1 078	74,2	375	25,8	1 453	100,0
14. Pohjanmaan – Österbottens	459	68,5	25	3,7	29	4,3	2	0,3	514	76,8	155	23,2	669	100,0
15. Keski-Pohjanmaan – Mellersta Österbottens	735	67,2	106	9,7	56	5,1	5	0,4	902	82,4	192	17,6	1 094	100,0
16. Kainuun – Kainuu	1 658	76,9	240	11,1	143	6,6	11	0,5	2 052	95,1	105	4,9	2 157	100,0
17. Pohjois-Pohjanmaan – Norra Österbottens	1 603	66,1	265	10,9	276	11,4	8	0,3	2 153	88,8	273	11,2	2 426	100,0
18. Koillis-Suomen – Nordöstra Finlands	1 725	67,2	453	17,7	313	12,2	7	0,3	2 499	97,3	68	2,7	2 567	100,0
19. Lapin – Lapplands	3 586	49,5	1 572	21,7	1 931	26,7	16	0,2	7 103	98,1	136	1,9	7 239	100,0
0–15. Etelä-Suomi – Södra Finland – Southern Finland	11 490	71,5	627	3,9	387	2,4	60	0,4	12 564	78,2	3 511	21,8	16 074	100,0
16–19. Pohjois-Suomi – Norra Finland – Northern Finland	8 575	59,6	2 530	17,6	2 662	18,5	43	0,3	13 810	96,0	580	4,0	14 390	100,0

¹⁾ Metsätalouden maa käsittää metsämaan, kitumaan sekä kaiken sellaisen joutomaan, joka liittyy metsämaan muodostamaan kokonaisuuteen eikä jää maatalousmaan tai asutuskeskuksen sisäpuolelle (metsätalouden joutomaa).

¹⁾ Skogsbruksmarken omfattar all skogsmark, tvinmark samt all impediment som ingår i den helhet som skogsmarken bildar och inte ligger inom jordbruks- eller bosättningsmark (skogsbruksmarkens impediment).

¹⁾ The term »forestry land» includes forest, scrub forest land as well as areas of waste land which are attached to an entity of forest land and not surrounded by agricultural land or a built-up area (i.e. waste land of forestry).

Lähde – Källa – Source: Maa- ja metsätalous: Metsätalastollinen vuosikirja (Metsäntutkimuslaitos) – Jord- och skogsbruk: Skogsstatistisk årsbok (Skogsforskningsinstitutet) – Agriculture and forestry: Yearbook of forest statistics (The Finnish Forest Research Institute)

92. Metsätalouden maan luokat omistajaryhmittäin, 1977–1984
Skogsbruksmarkens klasser enligt ägarkategorier, 1977–1984
Forestry land classes by owner group, 1977–1984

Maaluokka Jordklass Land class	Alue Område Area	Yksityiset Enskilda Private	Osakeyhtiöt Aktiebolag Companies	Valtio Staten State	Muut Övriga Others	Yhteensä Summa Total
1 000 ha – %						
Metsämaa – Skogsmark Forest land	Etelä-Suomi – Södra Finland – Southern Finland	8 912 77,6	1 337 11,6	751 6,5	490 4,3	11 490 100,0
	Pohjois-Suomi – Norra Finland – Northern Finland	3 742 43,6	432 5,0	4 005 46,7	397 4,6	8 575 100,0
	Koko maa – Hela landet – <i>Whole country</i>	12 654 63,1	1 769 8,8	4 755 23,7	887 4,4	20 065 100,0
Kitumaa – Tvinmark Scrub land	Etelä-Suomi – Södra Finland – Southern Finland	449 71,7	68 10,9	76 12,2	33 5,2	627 100,0
	Pohjois-Suomi – Norra Finland – Northern Finland	769 30,4	75 3,0	1 596 63,1	90 3,6	2 530 100,0
	Koko maa – Hela landet – <i>Whole country</i>	1 218 38,6	143 4,5	1 672 53,0	123 3,9	3 157 100,0
Joutomaa – Impediment Waste land	Etelä-Suomi – Södra Finland – Southern Finland	252 65,1	42 10,8	67 17,4	26 6,7	387 100,0
	Pohjois-Suomi – Norra Finland – Northern Finland	548 20,5	47 1,8	2 003 75,3	64 2,4	2 662 100,0
	Koko maa – Hela landet – <i>Whole country</i>	799 26,2	89 2,9	2 070 67,9	90 3,0	3 049 100,0
Muu – Annat – <i>Other</i>	Etelä-Suomi – Södra Finland – Southern Finland	38 62,6	12 19,2	8 12,5	3 5,7	60 100,0
	Pohjois-Suomi – Norra Finland – Northern Finland	17 39,6	4 8,8	19 44,7	3 6,8	43 100,0
	Koko maa – Hela landet – <i>Whole country</i>	55 53,1	15 14,9	27 25,8	6 6,2	103 100,0
Yhteensä metsätalouden maa Summa skogsbruksmark Forestry land, total	Etelä-Suomi – Södra Finland – Southern Finland	9 651 76,8	1 458 11,6	902 7,2	552 4,4	12 564 100,0
	Pohjois-Suomi – Norra Finland – Northern Finland	5 076 36,8	558 4,0	7 623 55,2	554 4,0	13 810 100,0
	Koko maa – Hela landet – <i>Whole country</i>	14 727 55,8	2 016 7,6	8 524 32,3	1 106 4,2	26 374 100,0

Omistajien prosenttiosuus – Procentfördelning enligt ägarkategorier
Percentage of each owner group

Metsämaa – Skogsmark – <i>Forest land</i>		92,3	91,7	83,2	88,8	91,5
Kitumaa – Tvinmark – <i>Scrub land</i>	Etelä-Suomi – Södra Finland –	4,7	4,7	8,5	5,9	5,0
Joutomaa – Impediment – <i>Waste land</i>		2,6	2,9	7,5	4,7	3,1
Muu – Annat – <i>Other</i>	Southern Finland	0,4	0,8	0,8	0,6	0,5
Yhteensä – Summa – <i>Total</i>		100,0	100,0	100,0	100,0	100,0
Metsämaa – Skogsmark – <i>Forest land</i>		73,7	77,4	52,5	71,6	62,1
Kitumaa – Tvinmark – <i>Scrub land</i>	Pohjois-Suomi – Norra Finland –	15,2	13,5	20,9	16,3	18,3
Joutomaa – Impediment – <i>Waste land</i>		10,8	8,4	26,3	11,6	19,3
Muu – Annat – <i>Other</i>	Northern Finland	0,3	0,7	0,2	0,5	0,3
Yhteensä – Summa – <i>Total</i>		100,0	100,0	100,0	100,0	100,0
Metsämaa – Skogsmark – <i>Forest land</i>		85,9	87,7	55,8	80,2	76,1
Kitumaa – Tvinmark – <i>Scrub land</i>	Koko maa – Hela landet –	8,3	7,1	19,6	11,1	12,0
Joutomaa – Impediment – <i>Waste land</i>		5,4	4,4	24,3	8,1	11,6
Muu – Annat – <i>Other</i>	<i>Whole country</i>	0,4	0,8	0,3	0,6	0,4
Yhteensä – Summa – <i>Total</i>		100,0	100,0	100,0	100,0	100,0

93. Puuston tilavuus metsä- ja kitumaalla puulajeittain ja metsälautakunta-alueittain
Virkesförrådet på skogsmark och tvinmark enligt träslag och skogsnämndernas områden
Volume of the growing stock on forest and scrub land by tree species and by forestry board district

Inventointi 1977–1984 – Inventering 1977–1984 – Inventory 1977–1984

MI-alue Sn-område District	Mänty – Tall Pine		Kuusi – Gran Spruce		Lehtipuut – Lövträd Non-coniferous		Yhteensä – Summa Total	
	milj. m ³ ¹⁾ mill. m ³ ¹⁾	%	milj. m ³ ¹⁾ mill. m ³ ¹⁾	%	milj. m ³ ¹⁾ mill. m ³ ¹⁾	%	milj. m ³ ¹⁾ mill. m ³ ¹⁾	%
0–19. Koko maa – Hela landet – <i>Whole country</i>	745,6	44,9	612,7	36,9	301,7	18,2	1 660,0	100,0
0. Ahvenanmaa – Åland	5,4	60,2	2,1	24,0	1,4	15,8	8,9	100,0
1. Helsingin – Helsingfors	16,2	40,4	17,2	42,8	6,7	16,8	40,1	100,0
2. Lounais-Suomen – Sydvästra Finlands	26,7	48,4	22,5	40,7	6,0	10,9	55,2	100,0
3. Satakunnan – Satakunta	27,6	41,3	29,5	44,0	9,9	14,7	66,9	100,0
4. Uudenmaan–Hämeen – Nylands- Tavastlands	15,8	25,3	36,6	58,7	10,0	16,0	62,3	100,0
5. Pirkka-Hämeen – Pirkka-Tavastlands	27,2	29,8	51,1	56,0	12,9	14,2	91,3	100,0
6. Itä-Hämeen – Östra Tavastlands	21,6	29,5	35,8	48,8	15,9	21,7	73,3	100,0
7. Etelä-Savon – Södra Savolax	40,9	41,6	35,4	36,0	22,2	22,5	98,5	100,0
8. Etelä-Karjalan – Södra Karelen	31,7	44,5	28,6	40,2	10,9	15,4	71,3	100,0
9. Itä-Savon – Östra Savolax	29,8	48,1	20,0	32,3	12,1	19,6	61,9	100,0
10. Pohjois-Karjalan – Norra Karelen	53,8	44,9	42,9	35,8	23,0	19,2	119,8	100,0
11. Pohjois-Savon – Norra Savolax	38,3	29,8	64,8	50,4	25,5	19,8	128,6	100,0
12. Keski-Suomen – Mellersta Finlands	48,5	38,4	57,3	45,4	20,5	16,2	126,3	100,0
13. Etelä-Pohjanmaan – Södra Österbottens	39,8	51,8	24,9	32,4	12,1	15,7	76,7	100,0
14. Pohjanmaan – Österbottens	12,2	28,2	19,7	45,6	11,4	26,2	43,3	100,0
15. Keski-Pohjanmaan – Mellersta Österbottens	24,9	51,0	11,1	22,9	12,7	26,1	48,7	100,0
16. Kainuun – Kainuu	62,1	55,4	33,5	29,9	16,4	14,6	112,0	100,0
17. Pohjois-Pohjanmaan – Norra Österbottens	52,7	55,5	20,1	21,1	22,1	23,3	95,0	100,0
18. Koillis-Suomen – Nordöstra Finlands	47,9	54,4	27,1	30,8	13,1	14,9	88,1	100,0
19. Lapin – Lapplands	123,4	63,7	33,2	17,1	37,2	19,2	193,8	100,0
0–15. Etelä-Suomi – Södra Finland – Southern Finland	459,3	39,2	498,5	42,6	213,0	18,2	1 170,8	100,0
16–19. Pohjois-Suomi – Norra Finland – Northern Finland	286,3	58,5	114,2	23,3	88,7	18,1	489,2	100,0

¹⁾ K-m3 kuorineen – Kubikmeter fast mått med bark – *Solid cubic metres incl. bark*.

Lähde – Källa – *Source*: Maa- ja metsätalous: Metsätalostollinen vuosikirja (Metsäntutkimuslaitos) – Jord- och skogsbruk: Skogsstatistisk årsbok (Skogsforskningsinstitutet) – *Agriculture and forestry: Yearbook of forest statistics (The Finnish Forest Research Institute)*

94. Puuston vuotuinen kasvu metsä- ja kitumaalla puulajeittain ja metsälautakunta-alueittain, 1977–1984
Trädbeståndets årliga tillväxt på skogsmark och tvinmark enligt trädsdrag och skogsnämndernas områden, 1977–1984
Annual growth on forest and scrub land by tree species and by forestry board district, 1977–1984

Ml-alue Sn-område District	Mänty–Tall Pine		Kuusi–Gran Spruce		Lehtipuut–Lövsräd Non-coniferous		Yhteensä–Summa Total	
	milj. m ³ ¹⁾ mill. m ³ ¹⁾	%	milj. m ³ ¹⁾ mill. m ³ ¹⁾	%	milj. m ³ ¹⁾ mill. m ³ ¹⁾	%	milj. m ³ ¹⁾ mill. m ³ ¹⁾	%
0–19. Koko maa – Hela landet – Whole country	27,45	40,1	25,05	36,6	15,88	23,2	68,38	100,0
0. Ahvenanmaa – Åland	0,12	46,2	0,08	30,8	0,06	23,1	0,26	100,0
1. Helsingin – Helsingfors	0,55	33,1	0,68	41,0	0,43	25,9	1,66	100,0
2. Lounais-Suomen – Sydvästra Finlands	0,95	39,9	1,05	44,1	0,38	16,0	2,38	100,0
3. Satakunnan – Satakunta	1,25	37,3	1,41	42,1	0,69	20,6	3,35	100,0
4. Uudenmaan–Hämeen – Nylands-Tavastlands	0,62	21,0	1,68	56,9	0,65	22,0	2,95	100,0
5. Pirkka-Hämeen – Pirkka- Tavastlands	1,09	25,8	2,33	55,2	0,80	19,0	4,22	100,0
6. Itä-Hämeen – Östra Tavastlands	0,82	23,8	1,78	51,7	0,84	24,4	3,44	100,0
7. Etelä-Savon – Södra Savolax	1,68	38,3	1,64	37,4	1,07	24,4	4,39	100,0
8. Etelä-Karjalan – Södra Kare lens	1,31	40,4	1,35	41,7	0,58	17,9	3,24	100,0
9. Itä-Savon – Östra Savolax	1,23	44,7	0,95	34,5	0,57	20,7	2,75	100,0
10. Pohjois-Karjalan – Norra Kare lens	2,26	43,5	1,71	32,9	1,22	23,5	5,19	100,0
11. Pohjois-Savon – Norra Savolax	1,73	28,4	2,85	46,8	1,51	24,8	6,09	100,0
12. Keski-Suomen – Mellersta Finlands	2,06	36,0	2,49	43,5	1,17	20,5	5,72	100,0
13. Etelä-Pohjanmaan – Södra Österbottens	1,60	46,2	1,08	31,2	0,78	22,6	3,46	100,0
14. Pohjanmaan – Österbottens	0,45	25,7	0,70	40,0	0,60	34,3	1,75	100,0
15. Keski-Pohjanmaan – Mellersta Österbottens	1,15	46,2	0,50	20,0	0,85	34,0	2,50	100,0
16. Kainuun – Kainuu	1,77	53,8	0,77	23,4	0,75	22,8	3,29	100,0
17. Pohjois-Pohjanmaan – Norra Österbottens	2,24	53,5	0,66	15,8	1,29	30,8	4,19	100,0
18. Koillis-Suomen – Nordöstra Finlands	1,42	63,7	0,48	21,5	0,33	14,8	2,23	100,0
19. Lapin – Lapplands	3,15	59,2	0,86	16,2	1,31	24,6	5,32	100,0
0–15. Etelä-Suomi – Södra Finland – Southern Finland	18,87	35,4	22,28	41,8	12,20	22,9	53,35	100,0
16–19. Pohjois-Suomi – Norra Finland – Northern Finland	8,58	57,1	2,77	18,4	3,68	24,5	15,03	100,0

¹⁾ K-m³ kuorineen – Kubikmeter fast mått med bark – Solid cubic metres incl. bark.

Lähde – Källa – Source: Maa- ja metsätalous: Metsätalastollinen vuosikirja (Metsätutkimuslaitos) – Jord- och skogsbruk: Skogsstatistisk årsbok (Skogsforskningsinstitutet) – Agriculture and forestry: Yearbook of forest statistics (The Finnish Forest Research Institute)

95. Metsänhoito- ja perusparannustyöt, 1977–1988
Skogsvårds- och grundförbättringsarbeten, 1977–1988
Silvicultural and forest improvement work, 1977–19878

Omistajaryhmä Ägargrupp Ownership	Uudistusalojen valmistus Beredning av föryngringsytor Preparation of regeneration area		Kylvö ¹⁾ Sädd ¹⁾ Seeding ¹⁾		Istutus ¹⁾ Plantering ¹⁾ Planting ¹⁾		Taimistonhoito Skötsel av plantbestånden Seedling-stand improvement		Pystypuiden karsinta Stamkvistning Pruning	
	1 000 ha	1 000 000 mk	1 000 ha	1 000 000 mk	1 000 ha	1 000 000 mk	1 000 ha	1 000 000 mk	1 000 ha	1 000 000 mk
1988										
Valtio – Staten – State	43,2	18,05	5,4	2,68	16,2	30,23	36,8	15,24	0,7	0,81
Yhtiöt – Bolag – Industrial companies	20,1	10,12	1,1	0,95	8,2	19,51	28,2	15,68	0,9	1,69
Yksityiset ym. – Enskilda m.m. – Private etc.	189,6	111,38	10,9	12,46	69,0	220,48	153,6	134,15	11,4	25,65
Yhteensä – Summa – Total	252,9	139,55	17,5	16,09	93,5	270,22	218,6	165,08	13,0	28,15
Vuosi – År – Year 1987	257,7	129,50	21,3	18,29	100,4	265,25	251,2	170,16	2,0	3,46
» » » 1986	253,3	142,00	11,3	18,85	110,0	283,05	258,9	167,18	6,6	12,85
» » » 1985	272,2	130,74	21,8	15,96	107,4	256,08	279,4	171,76	6,3	11,39
» » » 1984	257,2	114,99	26,0	18,11	114,5	248,30	286,3	158,53	11,2	19,90
» » » 1983	269,8	108,13	28,6	19,13	116,9	237,49	300,5	170,43	10,9	20,73
» » » 1982	297,9	119,39	26,5	15,83	124,5	237,76	318,4	168,94
» » » 1981	294,6	107,02	24,2	12,49	117,3	197,20	287,0	140,04
» » » 1980	268,0	91,36	24,9	12,42	103,8	150,22	317,1	138,46
» » » 1979	235,4	68,21	24,4	9,82	90,8	116,18	375,8	154,13
» » » 1978	229,8	61,87	24,2	9,12	91,3	119,96	499,0	193,55
» » » 1977	242,8	63,45	26,9	12,01	90,6	108,38	542,5	211,98

Omistajaryhmä Ägargrupp Ownership	Metsäniannoitus Skogsgödsling Forest fertilization		Metsäoijitus – Skogsdikning – Draining			Rakennettu pysyvä metsäteitä ¹⁾ Byggeda permanenta skogsvägar ¹⁾ Forest roads constr. ¹⁾		Kustan- nukset kaikkiaan Summa kostnader Total expenditure		Pelto- jen metsi- tys ²⁾ ha
	1 000 ha	1 000 000 mk	1 000 km	1 000 ha	1 000 000 mk	km	1 000 000 mik	1 000 000 mk,		
1988										
Valtio – Staten – State	15,6	9,49	2,4	8,4	14,08	1 001	38,28	142,39	2	
Yhtiöt – Bolag – Industrial companies	12,1	5,47	1,2	3,8	8,94	382	13,38	80,38	10	
Yksityiset ym. – Enskilda m.m. – Private etc.	51,4	39,03	16,1	57,1	83,69	2 444	202,23	853,72	3 334	
Yhteensä – Summa – Total	79,1	53,99	19,7	69,4	106,71	3 827	253,89	1 076,48	3 346	
Vuosi – År – Year 1987	87,1	58,27	16,6	60,5	97,99	3 714	219,19	1 011,28	2 696	
» » » 1986	86,7	69,12	18,8	67,2	94,38	3 938	221,87	1 051,71	2 286	
» » » 1985	84,4	62,39	20,1	70,0	73,67	3 945	170,49	986,70	2 562	
» » » 1984	79,5	52,75	21,9	77,5	69,81	4 827	170,46	944,55	2 510	
» » » 1983	89,7	62,26	24,1	84,6	67,99	4 316	164,88	925,75	2 783	
» » » 1982	109,8	72,45	24,2	84,0	63,11	4 661	155,34	892,61	2 615	
» » » 1981	91,8	55,13	29,0	99,8	61,26	3 648	125,96	749,48	3 517	
» » » 1980	87,2	40,14	32,5	113,4	59,66	4 525	129,89	668,00	4 628	
» » » 1979	82,9	34,60	33,5	117,1	55,63	4 009	108,62	587,60	5 661	
» » » 1978	100,6	44,99	41,8	144,8	65,22	4 432	124,70	619,50	6 471	
» » » 1977	141,3	58,31	46,2	162,1	64,97	4 361	86,19	640,32	6 837	

¹⁾ Pl. täydennyskylvö-, istutus ja -oijitus, metsäojien perkaus sekä metsäautoteiden kunnossapito, jotka kuitenkin sisältyvät sarakkeeseen »Kustannukset kaikkiaan».

¹⁾ Exkl. kompletterande sädd, plantering och dikning, rensning av skogsdiken samt underhåll av skogsbi vägar, vilka dock ingår i kolumnen »Summa kostnader»
^{–2)} Skogsgödsling av åker.

¹⁾ Excl. supplementary seeding, planting, ditching, cleaning of ditches and maintenance of forest motor roads, which however are included in the column »Total expenditure»
^{–2)} Afforestation of arable land.

Lähde – Källa – Source: Maa- ja metsätalous: Metsätalastollinen vuosikirja (Metsäntutkimuslaitos) – Jord- och skogsbruk: Skogsstatistisk årsbok (Skogsforskningsinstitutet)
 – Agriculture and forestry: Yearbook of forest statistics (The Finnish Forest Research Institute)

96. Uudistusalojen valmistaminen omistajaryhmittäin, 1960–1988
Beredning av förnyelseytor enligt ägarkategorier, 1960–1988
Areas prepared for regeneration by owner group, 1960–1988

I = Valtio – Staten – State, II = Teollisuusyhtiöt – Industribolag – Industrial companies, III = Yksityiset ym. – Enskilda m.m. – Private etc.

Vuosi År Year	Hakkuualan raivaus Rensning av hyggesyta Clearing of cutting areas				Maanpinnan rikkominen ja muokkaaminen ¹⁾ Markbearbetning ¹⁾ – Scarification ¹⁾				Yhteensä – Summa Total			
	I	II	III	I–III	I	II	III	I–III	I	II	III	I–III
	1 000 ha											
1960	47,7	36,2	67,4	151,3	14,4	9,4	5,6	29,4	62,1	45,6	73,0	180,7
1965	26,8	35,7	142,7	205,2	39,2	25,0	23,4	87,8	66,0	60,7	166,1	293,0
1970	9,0	11,6	142,2	162,8	23,9	9,8	29,1	62,8	32,9	21,4	171,3	225,6
1975	18,0	12,9	135,1	166,0	19,1	13,4	68,9	101,4	37,1	26,3	203,9	267,4
1976	15,6	13,9	126,4	155,9	18,2	12,7	52,8	83,7	33,8	26,6	179,2	239,6
1977	20,3	16,3	115,4	152,1	17,8	16,8	56,0	90,7	38,1	33,2	171,4	242,8
1978	17,0	14,8	108,5	140,3	18,8	13,5	57,1	89,5	35,9	28,3	165,6	229,8
1979	18,8	12,0	104,9	135,7	22,3	14,2	63,2	99,8	41,1	26,2	168,1	235,4
1980	15,4	11,0	122,4	148,8	23,2	13,1	82,9	119,2	38,6	24,1	205,3	268,0
1981	16,3	10,1	140,3	166,7	21,2	11,8	94,9	127,9	37,5	21,9	235,2	294,6
1982	17,8	10,4	133,6	161,9	24,1	12,8	99,2	136,1	41,9	23,2	232,8	297,9
1983	17,1	10,8	121,5	149,4	23,1	12,3	85,1	120,4	40,2	23,1	206,6	269,8
1984	17,8	13,2	111,5	142,5	22,8	14,8	77,1	114,8	40,6	28,0	188,6	257,2
1985	21,2	13,7	111,1	145,9	25,5	17,3	83,5	126,3	46,7	31,0	194,6	272,2
1986	16,9	6,6	108,6	132,1	26,2	10,7	84,3	121,2	43,1	17,3	192,9	253,3
1987	19,6	9,3	102,8	131,8	22,2	10,9	92,8	126,0	41,8	20,2	195,6	257,7
1988	15,2	8,4	101,8	125,4	28,0	11,7	87,8	127,5	43,2	20,1	189,6	252,9

¹⁾ Ml. kulutus – Inkl. hyggesbränning – Incl. broadcast burning.

Lähde – Källa – Source: Maa- ja metsätalous: Metsätalostollinen vuosikirja (Metsäntutkimuslaitos) – Jord- och skogsbruk: Skogsstatistisk årsbok (Skogsforskningsinstitutet) – Agriculture and forestry: Yearbook of forest statistics (The Finnish Forest Research Institute)

97. Metsänlannoitus omistajaryhmittäin, 1963–1988
Skogsgödsling enligt ägarkategorier, 1963–1988
Forest area fertilization by owner group, 1963–1988

Vuosi År Year	Valtio Staten State	Teollisuus- yhtiöt Industri- bolag Industrial companies	Yksityiset ym. Enskilda m.m. Private etc.	Yhteensä Summa Total	Vuosi År Year	Valtio Staten State	Teollisuus- yhtiöt Industri- bolag Industrial companies	Yksityiset ym. Enskilda m.m. Private etc.	Yhteensä Summa Total
	ha					ha			
1963	3 317	1 705	..	5 022	1976	45 379	21 902	96 285	163 566
1964	3 775	2 374	462	6 611	1977	49 737	3 660	87 945	141 342
1965	7 971	8 863	3 326	20 160	1978	32 705	6 303	61 555	100 563
1966	21 725	12 731	4 947	39 403	1979	26 379	12 888	43 638	82 905
1967	52 131	15 946	7 394	75 471	1980	17 391	25 084	44 751	87 226
1968	102 565	20 336	8 523	131 424	1981	11 917	19 694	60 221	91 832
1969	83 558	25 305	36 708	145 571	1982	19 575	18 821	71 362	109 758
1970	83 324	27 233	73 884	184 441	1983	24 447	11 815	53 405	89 667
1971	73 900	30 151	98 366	202 417	1984	22 555	17 980	38 979	79 514
1972	70 869	13 121	136 061	220 051	1985	♦ 20 446	♦ 19 940	♦ 43 967	♦ 84 353
1973	65 366	21 332	145 683	232 381	1986	22 519	14 564	49 578	86 661
1974	53 916	25 842	150 442	230 200	1987	16 033	14 453	56 632	87 118
1975	47 768	33 789	162 405	243 962	1988	15 559	12 147	51 441	79 147

Lähde – Källa – Source: Maa- ja metsätalous: Metsätalostollinen vuosikirja (Metsäntutkimuslaitos) – Jord- och skogsbruk: Skogsstatistisk årsbok (Skogsforskningsinstitutet) – Agriculture and forestry: Yearbook of forest statistics (The Finnish Forest Research Institute)

98. Metsälannoitteiden myynti, 1980/81 – 1988/89
Försäljning av skogsgödselmedel, 1980/81 – 1988/89
Sales of forest fertilizers, 1980/81 – 1988/89

Lannoitusvuosi (heinä – kesäkuu) Gödslingsår (juli – juni) Fertilizer year (July – June)	Metsälannoitteet yhteensä Skogsgödselmedel inalles Forest fertilizers total		Pääravinteet – Huvudnäringsämnen – Main plant nutrients							
			Typpi Kväve Nitrogen (N)		Fosfori Fosfor Phosphorus (P)		Kali Kalium Potassium (K)		Yhteensä Inalles Total (N + P + K)	
	1 000 kg	% ¹⁾	1 000 kg	% ¹⁾	1 000 kg	% ¹⁾	1 000 kg	% ¹⁾	1 000 kg	% ¹⁾
1980/81	44 540	3,8	8 463	4,3	1 774	2,7	3 217	2,8	13 454	3,6
1981/82	37 585	3,5	6 347	3,5	1 722	2,8	3 120	2,8	11 189	3,1
1982/83	48 307	3,8	9 274	4,3	2 171	3,1	3 429	2,7	14 874	3,6
1983/84	43 893	3,5	7 724	3,7	2 117	3,0	3 209	2,5	13 050	3,2
1984/85	41 417	3,4	8 241	4,0	2 197	3,1	3 388	2,6	13 826	3,4
1985/86	41 634	3,5	7 540	3,7	1 979	2,9	2 875	2,3	12 394	3,2
1986/87	41 840	3,4	7 620	3,6	1 914	2,8	2 555	2,0	12 089	3,0
1987/88	44 011	3,6	9 472	4,4	1 673	2,4	1 854	1,5	12 999	3,2
1988/89	24 857	2,1	5 311	2,5	1 377	2,2	901	0,8	7 588	2,0

¹⁾ % kaikista lannoitteista/pääravinteista – 1 % av alla gödselmedel/huvudnäringsämnen – As a percentage of all fertilizers/main plant nutrients.

Lähde – Källa – Source: Kemira Oy – Kemira Ab

99. Metsäpalot, 1987–1989 – Skogsbränder, 1987–1989 – Forest fires, 1987–1989

Läni Province	1987		1988		1989		Län
	Luku Antal Number	Paloala Brandyta Area damaged ha	Luku Antal Number	Paloala Brandyta Area damaged ha	Luku Antal Number	Paloala Brandyta Area damaged ha	
Uudenmaan	24	27,6	148	101,5	68	40,3	Nylands
Turun-Porin	36	7,2	74	31,7	87	90,5	Åbo-Björneborgs
Ahvenanmaa	–	–	–	–	–	–	Åland
Hämeen	29	6,2	56	3,7	63	32,1	Tavastehus
Kymen	25	6,8	46	22,1	36	15,3	Kymmene
Mikkelin	15	9,8	45	17,9	68	28,3	S:t Michels
Pohjois-Karjalan	20	4,5	18	8,5	49	14,9	Norra Karelens
Kuopion	12	4,7	30	11,4	41	50,2	Kuopio
Keski-Suomen	15	8,1	22	1,0	46	29,4	Mellersta Finlands
Vaasan	31	9,3	29	4,6	33	5,7	Vasa
Oulun	32	34,8	79	44,0	72	116,2	Uleåborgs
Lapin	46	33,8	74	43,0	54	92,8	Lapplands
Yhteensä – Total	285	152,8	621	289,4	617	515,7	Summa

Lähde – Källa – Source: Maa- ja metsätalous: Metsätalostollinen vuosikirja (Metsäntutkimuslaitos); Sisäasiainministeriö – Jord- och skogsbruk: Skogsstatistisk årsbok (Skogsforskningsinstitutet); Inrikesministeriet – Agriculture and forestry: Yearbook of forest statistics (The Finnish Forest Research Institute); Ministry of the Interior

100. Markkinahakkuut metsälautakunta-alueittain, 1988
Marknadsavverkningar enligt skogs nämndernas områden, 1988
Commercial fellings by forestry board district, 1988

MI-alue Sn-område ³⁾ District	Kaikkiaan Inalles Total	Siitä – Därav – Of which							Yhteensä ainespinopu ²⁾ Inalles travat gagnvirke ²⁾ Total industrial cordwood ²⁾	Polttopuu Brännved Fuelwood
		Mänty- tukkipuu Tallstock Pine logs	Kuusi- tukkipuu Granstock Spruce logs	Yhteensä tukkipuu ¹⁾ Inalles stock ¹⁾ Total logs ¹⁾	Mänty- kuitupuu Tall- massaved Pine pulp- wood	Kuusi- kuitupuu Gran- massaved Spruce pulp- wood	Lehti- kuitupuu Löv- massaved Non-coniferous pulpwood	Yhteensä ainespinopu ²⁾ Inalles travat gagnvirke ²⁾ Total industrial cordwood ²⁾		
1 000 m ³										
Koko maa – Hela landet – Whole country	45 687	8 826	10 172	20 605	8 958	9 900	5 739	24 883	199	
0. Ahvenanmaa – Åland	185	28	19	48	62	42	33	138	–	
1. Helsingin – Helsingfors	1 082	115	235	380	283	291	125	698	4	
2. Lounais-Suomen	1 402	268	389	676	305	323	89	718	8	
3. Satakunnan	2 040	432	638	1 104	324	422	179	932	3	
4. Uudenmaan-Hämeen	2 174	277	861	1 228	268	504	170	942	5	
5. Pirkaa-Hämeen	2 992	489	1 089	1 674	369	726	208	1 306	12	
6. Itä-Hämeen	2 510	392	778	1 388	290	536	284	1 119	3	
7. Etelä-Savon	3 273	750	650	1 641	532	602	468	1 629	2	
8. Etelä-Karjalan	2 418	543	571	1 202	465	515	205	1 214	2	
9. Itä-Savon	2 140	516	389	1 086	371	373	289	1 043	11	
10. Pohjois-Karjalan	3 768	908	707	1 802	693	817	425	1 962	4	
11. Pohjois-Savon	4 110	536	1 228	1 944	504	1 116	516	2 158	8	
12. Keski-Suomen	4 069	890	1 158	2 228	588	840	385	1 822	19	
13. Etelä-Pohjanmaan	2 057	470	414	906	468	423	251	1 142	9	
14. Pohjanmaan – Öster- bottens	1 289	135	236	386	218	393	281	892	11	
15. Keski-Pohjanmaan	1 208	205	155	375	327	217	276	829	3	
16. Kainuun	2 607	735	320	1 060	609	585	315	1 537	10	
17. Pohjois-Pohjanmaan	2 257	370	165	537	768	369	505	1 690	30	
18. Koillis-Suomen	1 439	304	91	395	570	277	170	1 026	18	
19. Lapin	2 667	464	79	544	944	529	565	2 085	38	

¹⁾ MI. lehtitukkipuu – Inkl. lövstock – *Incl. non-coniferous* – ²⁾ MI. muu ainespinopuu – Inkl. annat travat gagnvirke – *Incl. other industrial cordwood* – ³⁾ Se s. 121.

101. Yksityisluontoisten metsien kantohinnat metsälautakuntien alueittain hakkuuvuonna 1988/89
Rotpriser för skogar av privat natur enligt skogs nämndernas områden under avverkningsåret 1988/89
Stumpage prices in private forests by forestry board district in the cutting season 1988/89

MI-alue Sn-område ³⁾ District	Mäntytkit Tallstockar Pine logs	Kuusitkit Granstockar Spruce logs	Koivutkit Björkstöckar Birch logs	Mäntykuitupuu Tallmassaved Pine pulpwood	Kuusikuitupuu Granmassaved Spruce pulpwood	Koivukuitupuu Björkmassaved Birch pulpwood
	mk/m ³					
0–19. Koko maa – Hela landet – Whole country	242,60	182,20	250,10	102,30	123,10	85,10
0. Ahvenanmaa – Åland	203,60	160,10	133,70	105,20	120,40	65,80
1. Helsingin – Helsingfors	224,50	184,00	230,60	98,80	120,90	78,20
2. Lounais-Suomen	239,70	187,90	220,10	103,10	123,80	77,30
3. Satakunnan	248,20	189,20	217,30	102,00	121,40	77,60
4. Uudenmaan-Hämeen	250,80	190,30	242,50	103,80	125,40	83,40
5. Pirkaa-Hämeen	245,50	189,40	235,20	102,00	123,00	79,40
6. Itä-Hämeen	257,50	188,70	276,50	105,70	126,10	91,10
7. Etelä-Savon	250,40	180,20	263,80	104,90	124,80	90,90
8. Etelä-Karjalan	251,80	187,30	253,00	107,90	129,60	90,00
9. Itä-Savon	243,00	173,40	252,50	103,10	122,70	89,00
10. Pohjois-Karjalan	234,00	169,80	239,40	98,90	120,10	86,70
11. Pohjois-Savon	242,20	177,00	249,30	100,90	124,00	87,20
12. Keski-Suomen	254,50	186,10	251,60	104,40	125,90	88,20
13. Etelä-Pohjanmaan	238,80	182,70	211,60	103,80	123,40	85,30
14. Pohjanmaan – Österbottens	226,70	177,10	201,10	104,00	125,00	85,40
15. Keski-Pohjanmaan	224,60	169,90	212,70	97,20	118,50	80,90
16. Kainuun	223,30	163,80	166,80	96,40	121,30	73,20
17. Pohjois-Pohjanmaan	214,50	161,00	180,60	101,50	104,90	80,60
18. Koillis-Suomen	210,00	145,50	–	100,10	101,60	81,20
19. Lapin	201,10	155,80	185,30	96,20	110,10	86,50
0–15. Etelä-Suomi – ¹⁾	245,20	183,00	250,50	102,80	124,00	85,90
16–19. Pohjois-Suomi – ²⁾	216,30	160,60	171,40	99,00	112,30	80,30

¹⁾ Södra Finland – *Southern Finland* – ²⁾ Norra Finland – *Northern Finland* – ³⁾ Se s. 121.

102. Kotimaisen raakapuun¹⁾ käyttö käyttöryhmittäin ja puulajeittain, 1970–1988
Konsumtion av inhemskt råvirke¹⁾ enligt konsumtionsgrupper och träslag, 1970–1988
Consumption of domestic roundwood¹⁾ by category of consumption and tree species, 1970–1988

Vuosi År Year	Teollisuus Industri Manufacturing				Kiinteistöt ja muu käyttö Fastigheter o. annan användning Farms, buildings and others				Kaikkiaan Inalles Total			
	Mänty Tall Pine	Kuusi Gran Spruce	Lehtip. Lövträd Non- conif.	Yht. Summa Total	Mänty Tall Pine	Kuusi Gran Spruce	Lehtip. Lövträd Non- conif.	Yht. Summa Total	Mänty Tall Pine	Kuusi Gran Spruce	Lehtip. Lövträd Non- conif.	Yht. Summa Total
	1 000 000 k-m ³ – m ³ t – solid cu.m											
1970	16,85	17,55	6,85	41,25	1,14	1,16	7,10	9,41	17,99	18,71	13,96	50,65
1971	15,49	17,03	5,96	38,48	1,10	1,12	6,83	9,05	16,59	18,15	12,79	47,53
1972	15,68	17,19	6,41	39,28	1,03	1,08	6,56	8,67	16,72	18,27	12,97	47,95
1973	16,19	18,17	5,59	39,96	1,00	1,05	6,31	8,36	17,20	19,22	11,90	48,32
1974	16,00	17,73	4,15	37,88	0,93	0,99	6,02	7,94	16,93	18,72	10,17	45,83
1975	12,05	12,99	2,79	27,83	0,88	0,95	5,76	7,60	12,93	13,95	8,55	35,42
1976	12,42	13,45	3,31	29,17	0,84	0,95	4,57	6,36	13,26	14,40	7,88	35,53
1977	13,28	14,46	3,60	31,34	0,80	0,91	4,25	5,96	14,08	15,37	7,85	37,31
1978	16,00	15,01	5,37	36,39	1,00	1,07	3,34	5,41	17,00	16,08	8,71	41,79
1979	19,58	18,99	6,46	45,03	0,94	1,01	3,09	5,05	20,52	20,00	9,56	50,08
1980	20,88	20,15	6,00	47,03	0,91	0,95	2,86	4,72	21,79	21,10	8,86	51,76
1981	18,63	18,48	5,88	42,99	0,87	0,92	2,77	4,56	19,50	19,40	8,65	47,55
1982	15,99	14,92	6,15	37,06	0,86	0,89	2,68	4,43	16,85	15,82	8,83	41,49
1983	17,19	15,35	5,88	38,42	0,84	0,86	2,59	4,29	18,03	16,22	8,47	42,72
1984	17,96	16,88	6,09	40,93	0,81	0,84	2,50	4,16	18,77	17,72	8,59	45,09
1985	18,18	16,68	6,76	41,60	0,76	0,80	2,41	3,98	18,94	17,48	9,18	45,59
1986	17,86	17,16	7,39	42,40	0,76	0,79	2,38	3,93	18,62	17,95	9,77	46,34
1987	18,94	18,59	6,77	44,30	0,74	0,77	2,30	3,79	19,68	19,35	9,06	48,09
1988 ²⁾				46,00				3,70				49,70

¹⁾ Tuoretta, kuorellista puuta – ²⁾ Ennakkoarvio.

¹⁾ Färskt trä med bark – ²⁾ Förhandskalkyl.

¹⁾ Unseasoned wood with bark – ²⁾ Preliminary estimates.

Lähde – Källa – Source: Maa- ja metsätalous: Metsätaloustilastollinen vuosikirja (Metsäntutkimuslaitos) – Jord- och skogsbruk: Skogsstatistisk årsbok (Skogsforskningsinstitutet) – Agriculture and forestry: Yearbook of forest statistics (The Finnish Forest Research Institute)

103. Metsäteollisuusyhtiöille kuljetetut raakapuumäärät, 1970–1988¹⁾
Transporterna av råvirke till skogsindustriföretag, 1970–1988¹⁾
Raw-wood quantities transported to forest industry companies, 1970–1988¹⁾

Vuosi År Year	Hevosella Med häst By horse	Traktorilla Med traktor By tractor	Autolla Med bil By truck	Rautateitse Per järnväg By rail	Vesitse Sjöledes By water	Yhteensä Summa Total
		1 000 k-m ³ – 1 000 m ³ t – 1 000 solid cu.m				
1970	16	1 296	17 872	2 666	10 279	32 129
1971	–	872	19 319	4 425	9 966	34 581
1972	6	1 141	19 397	3 872	9 446	33 862
1973	–	745	23 007	4 242	8 834	36 828
1974	–	437	22 751	7 700	10 203	41 091
1975	–	312	21 372	6 090	9 120	36 894
1976	–	201	19 490	5 862	8 075	33 628
1977	–	258	22 603	4 871	8 545	36 277
1978	–	145	26 978	4 235	7 772	39 130
1979	–	129	30 010	5 582	9 073	44 794
1980	–	275	30 868	6 260	9 029	46 432
1981	–	61	30 051	6 263	9 287	45 662
1982	–	71	24 902	5 386	9 600	39 959
1983	–	39	26 121	5 848	9 520	41 528
1984	–	82	28 975	5 930	9 458	44 445
1985	–	116	29 336	6 605	9 019	45 076
1986	–	131	28 099	5 787	7 485	41 502
1987	–	55	29 202	5 511	6 966	41 734
1988	–	277	30 815	6 069	6 637	43 799

¹⁾ Ml. sekä yhtiöiden (Suomen Metsäteollisuuden Keskusliiton jäsenet) omasta että myyjien toimesta perillekuljetetut raakapuumäärät – Inkl. råvirkemängder, vilka såväl företagen själv (medlemmar i Finlands Skogsindustris Centralförbund) som säljaren transporterat – Incl. both the roundwood quantities transported to the destination by the companies themselves (members of the Central Association of Finnish Forest Industries) and those transported by the sellers.

104. Teollisuuden ainespuun käyttö teollisuuslajeittain, 1960–1988
Konsumtion av inhemskt råvirke enligt industrigrenar, 1960–1988
Consumption of industrial wood by branch of industry, 1960–1988

Vuosi År Year	Kotimainen raakapuu Inhemskt råvirke Domestic roundwood				Ulkomainen raakapuu Utländskt råvirke Foreign roundwood	Jäte- puu ¹⁾ Avfalls- virke ¹⁾ Wood residues ¹⁾	Kaik- kiaan Inalles Total	Kotimainen raakapuu Inhemskt råvirke Domestic roundwood				Ulkomainen raakapuu Utländskt råvirke Foreign roundwood	Jäte- puu ¹⁾ Avfalls- virke ¹⁾ Wood residues ¹⁾	Kaik- kiaan Inalles Total
	Mänty Tall Pine	Kuusi Gran Spruce	Lehtip. Lövräd, Non-conif.	Yht. Summa				Mänty Tall Pine	Kuusi Gran Spruce	Lehtip. Lövräd, Non-conif.	Yht. Summa			
1 000 000 k-m ³ kuorellista – m ³ f med bark – solid cu.m with bark														
Sahateollisuus ²⁾ – Säginäyryyden ²⁾ – Sawmill industry ²⁾								Vaneriteollisuus – Faneriteollisuus – Plywood and veneer industry						
1960	9,54	5,90	0,16	15,61	0,16	–	15,77	0,01	–	1,16	1,17	0,00	–	1,17
1970	10,18	5,98	0,37	16,53	0,65	–	17,18	0,03	0,08	2,14	2,26	0,00	0,00	2,26
1976	7,11	5,20	0,11	12,42	0,56	–	12,98	0,14	0,40	1,05	1,59	–	0,01	1,61
1977	8,20	6,70	0,18	15,08	0,71	–	15,79	0,12	0,37	1,06	1,54	0,01	0,01	1,55
1978	9,21	7,08	0,12	16,41	0,75	–	17,16	0,12	0,41	1,26	1,78	0,00	0,01	1,80
1979	11,45	9,61	0,21	21,26	0,60	–	21,86	0,11	0,59	1,47	2,16	0,00	0,01	2,17
1980	12,22	9,91	0,34	22,48	0,65	–	23,13	0,09	0,58	1,55	2,23	0,00	0,01	2,24
1981	10,37	7,67	0,24	18,27	0,46	–	18,73	0,07	0,51	1,47	2,05	0,00	0,01	2,06
1982	9,60	5,80	0,22	15,61	0,55	–	16,16	0,06	0,57	1,51	2,14	–	0,00	2,14
1983	10,30	6,69	0,22	17,21	0,48	–	17,69	0,08	0,63	1,35	2,05	0,00	0,00	2,06
1984	10,47	7,31	0,19	17,97	0,57	–	18,54	0,06	0,66	1,32	2,04	0,03	–	2,07
1985	9,47	6,97	0,22	16,66	0,49	–	17,15	0,05	0,71	1,28	2,04	0,03	–	2,07
1986	8,96	7,60	0,26	16,82	0,39	–	17,21	0,06	0,72	1,36	2,14	0,03	–	2,17
1987	9,22	8,45	0,22	17,89	0,37	–	18,26	0,03	0,71	1,34	2,07	0,02	–	2,09
1988*	18,70	2,30
Lastulevyteollisuus – Spånplattindustrin – Particle board industry								Puumassateollisuus – Trämässaindustri – Pulp industry						
1960	0,05	0,03	0,06	0,14	–	0,05	0,19	3,99	9,37	0,54	13,90	0,15	1,93	15,98
1970	0,04	0,00	0,36	0,39	–	0,21	0,60	6,52	11,47	3,62	21,61	2,01	4,48	28,10
1976	0,00	–	0,18	0,18	0,13	0,62	0,93	5,03	7,81	1,89	14,73	3,78	5,36	23,87
1977	0,01	–	0,15	0,16	0,04	0,69	0,89	4,78	7,36	2,13	14,27	3,04	5,87	23,17
1978	0,01	–	0,19	0,20	0,02	0,84	1,05	6,49	7,48	3,67	17,64	2,77	6,36	26,76
1979	0,00	–	0,13	0,13	0,10	0,96	1,19	7,77	8,70	4,51	20,98	2,68	7,42	31,07
1980	0,01	0,00	0,17	0,18	0,00	1,00	1,18	8,25	9,57	3,78	21,61	3,15	7,30	32,06
1981	–	–	0,06	0,06	–	1,02	1,08	7,92	10,25	3,93	22,10	3,24	6,50	31,85
1982	–	–	0,07	0,07	0,01	0,95	1,04	6,05	8,51	4,17	18,73	3,89	6,17	28,80
1983	–	–	0,07	0,07	0,01	0,94	1,02	6,51	7,98	4,06	18,55	5,01	7,21	30,77
1984	0,00	0,00	0,05	0,05	–	0,85	0,90	7,13	8,80	4,31	20,24	6,00	7,65	33,89
1985	–	–	0,02	0,02	–	0,87	0,88	8,36	8,86	5,03	22,26	4,91	6,60	33,77
1986	–	–	0,02	0,02	–	0,97	1,00	8,57	8,65	5,43	22,65	4,29	6,36	33,28
1987	–	–	0,00	0,00	–	0,96	0,97	9,27	9,15	4,99	23,43	5,10	7,62	36,15
1988*	0,97	37,20
Kuitulevyteollisuus – Wallboardindustrin – Fibreboard industry								Muu teollisuus – Annan industri – Other industry						
1960	0,05	0,03	0,16	0,24	–	0,37	0,61	0,15	0,06	0,20	0,40	0,01	–	0,41
1970	0,00	0,00	0,08	0,08	0,09	0,45	0,62	0,07	0,02	0,15	0,24	0,00	0,01	0,25
1976	–	–	0,01	0,01	0,14	0,23	0,39	0,14	0,03	0,04	0,21	0,00	0,01	0,22
1977	–	–	0,03	0,03	0,11	0,20	0,34	0,17	0,03	0,04	0,24	–	0,01	0,25
1978	0,00	–	0,05	0,06	0,10	0,22	0,38	0,18	0,04	0,05	0,27	–	0,00	0,28
1979	0,00	0,03	0,05	0,08	0,10	0,26	0,44	0,22	0,06	0,06	0,34	0,00	0,00	0,35
1980	0,07	0,01	0,07	0,15	0,04	0,28	0,47	0,23	0,07	0,04	0,34	–	0,00	0,34
1981	0,00	0,01	0,09	0,11	0,04	0,27	0,40	0,27	0,03	0,05	0,34	–	0,00	0,34
1982	0,00	–	0,06	0,06	0,06	0,24	0,35	0,26	0,04	0,06	0,36	–	0,00	0,36
1983	0,00	–	0,06	0,06	0,04	0,28	0,39	0,28	0,03	0,06	0,37	0,00	–	0,37
1984	0,00	–	0,08	0,08	0,03	0,23	0,34	0,27	0,10	0,06	0,43	–	–	0,43
1985	0,00	–	0,08	0,08	0,03	0,21	0,31	0,27	0,11	0,07	0,45	–	0,00	0,45
1986	0,00	–	0,07	0,07	0,03	0,13	0,23	0,25	0,18	0,19	0,62	–	–	0,62
1987	0,00	–	0,07	0,07	0,02	0,19	0,29	0,40	0,26	0,08	0,73	–	–	0,73
1988*	0,29	0,75

¹⁾ Enimmäkseen kotimaista. Ulkomaista käytetty pieniä määriä, etupäässä puumassateollisuudessa –²⁾ Vuonna 1960 pl. osa piensahojen raakapuun käytöstä.

¹⁾ Mest inhemskt. En liten del utländskt har använts, främst inom trämassaindustri –²⁾ År 1960 exkl. en del av småsågarnas råvirkesanvändning.

¹⁾ Mostly domestic. Incl. a small amount of foreign wood residues, mainly in pulp industry –²⁾ In 1960 excl. part of the roundwood used by smaller sawmills.

Lähde – Källa – Source: Maa- ja metsätalous; Metsätalouden vuosikirja (Metsätutkimuslaitos) – Jord- och skogsbruk; Skogsstatistik årsbok (Skogsforskningsinstitutet) – Agriculture and forestry; Yearbook of forest statistics (The Finnish Forest Research Institute)

105. Kokonaispoistuma metsänomistajaryhmittäin ja metsälautakunta-alueittain, 1988
Totalavgång enligt ägarkategorier och skogsnämndernas områden, 1988
Total drain by forest owner group and by forestry board district, 1988

Ml-alue Sn-område District	Metsähallitus – Forststyrelsen National Board of Forestry				Teollisuusyhtiöt ja niiden eläkesäätiöt Industriföretag och deras pensionsstiftelser Industrial companies and their pension funds			
	Mänty Tall Pine	Kuusi Gran Spruce	Lehtipuut Lövträd Non-conif.	Yhteensä Summa Total	Mänty Tall Pine	Kuusi Gran Spruce	Lehtipuut Lövträd Non-conif.	Yhteensä Summa Total
	milj. m ³ – mill. m ³							
0–19. Koko maa – Hela landet – Whole country	2,97	1,65	1,01	5,63	1,54	1,22	0,44	3,21
0. Ahvenanmaa – Åland	0,00	0,00	0,00	0,00	–	–	–	–
1. Helsingin – Helsingfors	0,00	0,00	0,00	0,00	0,01	0,01	0,00	0,03
2. Lounais-Suomen – Sydvästra Finlands	0,00	0,00	0,00	0,01	0,02	0,02	0,00	0,04
3. Satakunnan – Satakunta	0,02	0,02	0,01	0,05	0,07	0,05	0,02	0,13
4. Uudenmaan – Hämeen – Nylands-Tavastlands	0,01	0,02	0,01	0,03	0,05	0,07	0,02	0,14
5. Pirkka-Hämeen – Pirkka-Tavastlands	0,09	0,11	0,03	0,23	0,06	0,08	0,01	0,15
6. Itä-Hämeen – Östra Tavast-lands	0,02	0,03	0,01	0,06	0,03	0,04	0,01	0,09
7. Etelä-Savon – Södra Savolax	0,04	0,03	0,02	0,09	0,08	0,06	0,02	0,16
8. Etelä-Karjalan – Södra Karelen	0,00	0,00	0,00	0,01	0,16	0,13	0,03	0,32
9. Itä-Savon – Östra Savolax	0,04	0,05	0,02	0,11	0,11	0,08	0,03	0,22
10. Pohjois-Karjalan – Norra Karelen	0,30	0,20	0,06	0,56	0,41	0,28	0,10	0,80
11. Pohjois-Savon – Norra Savolax	0,04	0,05	0,01	0,10	0,11	0,13	0,05	0,29
12. Keski-Suomen – Mellersta Finlands	0,13	0,10	0,04	0,27	0,19	0,15	0,04	0,39
13. Etelä-Pohjanmaan – Södra Österbottens	0,04	0,01	0,01	0,06	0,01	0,00	0,00	0,01
14. Pohjanmaan – Österbottens	0,00	0,00	0,00	0,00	0,01	0,00	0,00	0,01
15. Keski-Pohjanmaan – Mellersta Österbottens	0,08	0,03	0,04	0,15	0,01	0,01	0,01	0,03
16. Kainuun – Kainuu	0,65	0,42	0,18	1,25	0,13	0,08	0,03	0,24
17. Pohjois-Pohjanmaan – Norra Österbottens	0,23	0,13	0,11	0,46	0,03	0,02	0,02	0,07
18. Koillis-Suomen – Nordöstra Finlands	0,33	0,12	0,10	0,54	0,01	0,00	0,00	0,02
19. Lapin – Lapplands	0,94	0,33	0,37	1,64	0,03	0,01	0,02	0,07
0–15. Etelä-Suomi – Södra Finland – Southern Finland	0,82	0,66	0,25	1,74	1,34	1,11	0,36	2,81
16–19. Pohjois-Suomi – Norra Finland – Northern Finland	2,14	0,99	0,75	3,89	0,21	0,11	0,08	0,39

Ml-alue Sn-område District	Yksityismetsät ¹⁾ – Privatskogar ¹⁾ – Private forests ¹⁾				Kokonaispoistuma – Totalavgång – Total drain			
	Mänty Tall Pine	Kuusi Gran Spruce	Lehtipuut Lövträd Non-conif.	Yhteensä Summa Total	Mänty Tall Pine	Kuusi Gran Spruce	Lehtipuut Lövträd Non-conif.	Yhteensä Summa Total
	milj. m ³ – mill. m ³							
0–19. Koko maa – Hela landet – Whole country	16,88	20,33	11,08	48,28	21,39	23,20	12,53	57,12
0. Ahvenanmaa – Åland	0,10	0,07	0,05	0,22	0,10	0,07	0,05	0,22
1. Helsingin – Helsingfors	0,48	0,63	0,33	1,43	0,50	0,64	0,33	1,47
2. Lounais-Suomen – Sydvästra Finlands	0,68	0,86	0,28	1,81	0,70	0,88	0,28	1,86
3. Satakunnan – Satakunta	0,78	1,16	0,37	2,32	0,87	1,23	0,40	2,50
4. Uudenmaan – Hämeen – Nylands-Tavastlands	0,57	1,46	0,45	2,48	0,63	1,55	0,48	2,65
5. Pirkka-Hämeen – Pirkka-Tavastlands	0,82	1,83	0,53	3,18	0,97	2,01	0,58	3,56
6. Itä-Hämeen – Östra Tavast-lands	0,72	1,40	0,72	2,84	0,77	1,47	0,75	2,99
7. Etelä-Savon – Södra Savolax	1,35	1,32	0,95	3,62	1,47	1,41	0,99	3,87
8. Etelä-Karjalan – Södra Karelen	1,04	1,10	0,42	2,55	1,20	1,24	0,45	2,88
9. Itä-Savon – Östra Savolax	0,84	0,72	0,62	2,19	1,00	0,85	0,67	2,52
10. Pohjois-Karjalan – Norra Karelen	1,18	1,29	0,80	3,26	1,89	1,77	0,96	4,62
11. Pohjois-Savon – Norra Savolax	1,08	2,44	1,07	4,59	1,24	2,62	1,13	4,98
12. Keski-Suomen – Mellersta Finlands	1,30	1,96	0,77	4,03	1,63	2,20	0,86	4,69
13. Etelä-Pohjanmaan – Södra Österbottens	1,10	0,98	0,57	2,65	1,15	1,00	0,58	2,72
14. Pohjanmaan – Österbottens	0,45	0,72	0,52	1,68	0,45	0,72	0,52	1,69
15. Keski-Pohjanmaan – Mellersta Österbottens	0,54	0,39	0,49	1,42	0,63	0,43	0,53	1,60
16. Kainuun – Kainuu	0,86	0,60	0,34	1,79	1,64	1,10	0,55	3,29
17. Pohjois-Pohjanmaan – Norra Österbottens	1,26	0,56	0,95	2,76	1,52	0,70	1,07	3,29
18. Koillis-Suomen – Nordöstra Finlands	0,73	0,36	0,22	1,30	1,07	0,48	0,32	1,86
19. Lapin – Lapplands	1,00	0,51	0,63	2,15	1,97	0,85	1,02	3,85
0–15. Etelä-Suomi – Södra Finland – Southern Finland	13,03	18,30	8,95	40,28	15,19	20,08	9,56	44,83
16–19. Pohjois-Suomi – Norra Finland – Northern Finland	3,85	2,02	2,13	8,01	6,20	3,13	2,96	12,29

¹⁾ Sisältää yksityismetsien lisäksi kuntien ja seurakuntien sekä puolustusministeriön ja Metsäntutkimuslaitoksen hallinnassa olevat metsät.

¹⁾ Inkluderar även skogar i kommunernas och församlingarnas samt försvarsministeriets och Skogsforskningsinstitutets ägo.

¹⁾ Also includes the forest holdings of all municipalities and parishes, the Ministry of Defence, and the Finnish Forest Research Institute.

106. Raaka- ja jätteen vienti, 1965–1989
Export av rå- och avfallsvirke, 1965–1989
Exports of roundwood and wood residues, 1965–1989

Vuosi År Year	Tukit ja pylväät Stockar och stolpar Sawlogs and large poles	Paperipuu Pappersved Pulpwood	Kaivospuu Gruvvirke Pitprops	Muu ainespuu Övrigt gagnvirke Other industrial wood	Polttopuu Brännved Fuelwood	Yhteensä raakapuuta Råvirke inalles Roundwood total	Siitä – Därav – Of which			Jätepuu Avfallsvirke Wood residues
							Männy Tall Pine	Kuusi Gran Spruce	Lehtipuu Lövträd Non-conif.	
milj. m ³ – mill. m ³										
1965	0,19	0,61	0,03	0,10	0,01	0,94	0,28	0,47	0,19	0,15
1970	0,22	0,95	0,11	0,06	0,00	1,34	0,38	0,44	0,51	0,05
1975	0,29	0,26	0,02	0,09	0,00	0,66	0,44	0,07	0,15	0,02
1980	0,83	0,89	–	0,27	0,00	1,98	1,10	0,81	0,08	0,22
1985	0,50	0,43	–	0,43	0,00	1,37	0,89	0,41	0,07	0,01
1986	0,54	0,98	–	0,09	0,00	1,60	1,12	0,36	0,12	0,01
1987	0,49	1,07	–	0,26	0,00	1,82	1,30	0,39	0,13	0,01
1988 ¹⁾	0,39	0,55	–	0,06	0,02	1,02	0,80	0,13	0,09	0,00
1989	0,37	0,38	–	0,10	0,00	0,85	0,62	0,19	0,04	0,01

¹⁾ Tullitilaston ryhmittely hieman muuttunut 1988.

¹⁾ Tullstatistikens indelning har ändrats något fr.o.m. 1988.

¹⁾ A slight change in the classification of National Board of Customs statistics with effect from 1988.

107. Raaka- ja jätteen tuonti, 1965–1989
Import av rå- och avfallsvirke, 1965–1989
Imports of roundwood and wood residues, 1965–1989

Vuosi År Year	Tukit ja pylväät Stockar och stolpar Sawlogs and large poles		Paperipuu Pappersved Pulpwood		Muu ainespuu Övrigt gagnvirke Other industrial wood		Polttopuu ¹⁾ Brännved ¹⁾ Fuelwood ¹⁾	Yhteensä raakapuuta Råvirke inalles Roundwood total	Jätepuu Avfallsvirke Wood residues
	Havupuu Barrträd Conif.	Lehtipuu Lövträd Non-conif.	Havupuu Barrträd Conif.	Lehtipuu Lövträd Non-conif.	Havupuu Barrträd Conif.	Lehtipuu Lövträd Non-conif.			
milj. m ³ – mill. m ³									
1965	0,72	0,01	1,34	0,50	0,00	0,00	0,10	2,67	0,69
1970	0,65	0,01	0,99	0,97	0,00	0,00	0,15	2,76	0,51
1975	0,80	0,02	1,69	1,94	0,00	0,02	0,33	4,80	1,03
1980	0,65	0,01	1,38	1,72	0,00	0,00	0,10	3,85	0,24
1985	0,65	0,03	2,50	2,24	0,00	0,00	0,05	5,46	0,59
1986	0,51	0,03	1,84	2,30	0,00	0,00	0,05	4,73	0,52
1987	0,51	0,06	1,74	3,13	0,01	0,00	0,05	5,50	0,50
1988 ²⁾	0,42	0,04	1,49	3,35	0,08	0,41	0,03	5,82	0,40
1989	0,33	0,04	1,86	3,73	0,02	0,44	0,04	6,46	0,31

¹⁾ Käytetty teollisuuden raaka-aineena – ²⁾ Tullitilaston ryhmittely hieman muuttunut 1988.

¹⁾ Använts som industrins råmaterial – ²⁾ Tullstatistikens indelning har ändrats något fr.o.m. 1988.

¹⁾ Utilized as industrial raw material – ²⁾ A slight change in the classification of National Board of Customs statistics with effect from 1988.

Lähde – Källa – Source: Metsäntutkimuslaitos – Skogsforskningsinstitutet – The Finnish Forest Research Institute

108. Metsähallituksen metsien pinta-ala 1. 1. 1989
Forststyrelsens skogsareal den 1. 1. 1989
The area of forests of the National Board of Forestry at 1 January 1989

Piirikunta Distrikt Region	Metsätal. kuuluva maa ¹⁾ Till skogshushållningen hörande mark ¹⁾ <i>Land pertaining to forestry¹⁾</i>				Erikoistarkoituksiin varatut alueet ²⁾ För speciella ändamål reserverade områden ²⁾ <i>Areas reserved for special purposes²⁾</i>				Koko maa-ala Summa landareal <i>Total land area</i>	Vesiä Vatten- drag <i>Waters</i>	
	Metsä- maata Skogs- mark <i>Forest land</i>	Kitumaata Tvinmark <i>Scrub land</i>	Jouto- maata Impedi- ment <i>Waste land</i>	Yhteensä Summa <i>Total</i>	Teitä, varasto- alueita, tontte- ja ine. Vägar, upp- lagsplatser, tomter osv. <i>Roads, storage yards, building plots etc.</i>	Metsä- maata Skogs- mark <i>Forest land</i>	Kitumaata Tvinmark <i>Scrub land</i>	Jouto- maata Impedi- ment <i>Waste land</i>			Yhteensä Summa <i>Total</i>
1 000 hehtaaria – hektar – <i>hectares</i>											
Yhteensä – Summa – <i>Total</i>	3 250	639	791	4 680	93	907	906	1 857	3 763	8 443	461
Perä-Pohjola – Norra Finland – <i>Northern Finland</i>	1 747	396	547	2 690	41	739	857	1 714	3 351	6 041	276
Pohjanmaa – Österbotten – <i>Ostrobothnia</i>	930	180	205	1 315	28	101	36	87	252	1 567	101
Etelä-Suomi – Södra Finland – <i>Southern Finland</i>	573	63	39	675	24	67	13	56	160	835	84

¹⁾ Tähän ryhmään on luettu osa suojametsäaluetta – ²⁾ Tähän ryhmään on luettu luonnon- ja kansallispuistot, aarnialueet, luonnonhoitometsät, havaintometsät, tutkimussopimusmetsät, standardimetsiköt, plusmetsiköt, siemenviljelykset, osa suojametsäaluetta, asutustoimintaan varattuja alueita ym.
¹⁾ En del av skyddsskogsområden inberäknad i denna grupp – ²⁾ Natur- och nationalparker, naturreservat, naturvårdsskogar, observationsskogar, avtalskogar för forskning, standardbestånd, plusbestånd, fröplantager, en del av skyddsskogsområden, för kolonisationsverksamhet reserverade områden m.m. inberäknade i denna grupp.
¹⁾ Part of protective forests included in this group – ²⁾ Natural and national parks, virgin forests, nature conservation forests, observation forests, forests covered by research agreement, standard stands, plus stands, seed orchards, part of protective forests, areas reserved for settlement etc. included in this group.

Lähde – Källa – *Source:* Maa- ja metsätalous: Metsätalostollinen vuosikirja (Metsätutkimuslaitos); Metsähallitus – Jord- och skogsbruk: Skogsstatistisk årsbok (Skogsforskningsinstitutet); Forststyrelsen – *Agriculture and forestry: Yearbook of forest statistics (The Finnish Forest Research Institute); National Board of Forestry*

109. Metsähallinnon tulot ja menot, 1960–1988
Forstförvaltningens inkomster och utgifter, 1960–1988
Income and expenditure of forest administration, 1960–1988

Metsätutkimuslaitos ja sen kokeilualueet eivät sisälly tähän taulukkoon – Skogsforskningsanstalten och dess försöksområden ingår icke i denna tabell.

Vuosi År Year	Valtion metsätalous/Metsähallituksen metsät ¹⁾ Statens skogshushållning/Forststyrelsens skogar ¹⁾ <i>State forestry/Forests of National Board of Forestry</i>				Menot yksityismetsätalouden tukemiseen ²⁾ Utgifter för privat skogshushållning ²⁾ <i>Expenditure for private forestry</i>						Yleiset metsä- hallinto- menot ³⁾ Allmänna skogsför- valtnings- utgifter ³⁾ <i>General expenditure on forest administra- tion</i>		
	Tulot – Inkomster – <i>Income</i>				Käyttö- menot yhteensä Summa drifts- kostnader <i>Total operating costs</i>	Yli- jäämä Över- skott <i>Surplus</i>	Sijoitus- menot Inves- terings- utgifter <i>Invest- ments</i>	Keskus- ja piirimetsä- lautakuntien avustaminen Understöd till central- och distriktskogs- nämnderna <i>Subvent. given to central forestry assoc. and district forestry boards</i>	Avustukset metsän- parannus- töihin Understöd för skogs- förbättring <i>Subvention for forest improvement</i>	Lainat metsän- parannus- töihin Lån för skogs- förbättring <i>Loans for forest improvement</i>		Muut yksityis- metsätal- ouden menot Övriga utgifter för privat skogshus- hållning <i>Other expend. for private forestry</i>	Yh- teensä Summa <i>Total</i>
1 000 000 mk													
1960 . . .	12,0	129,6	3,2	144,8	101,0	43,8	5,2	4,9	8,3	5,8	0,1	19,0	8,5
1965 . . .	12,2	164,4	6,2	182,8	137,2	45,6	20,5	10,0	21,8	13,1	0,2	45,1	24,8
1970 . . .	3,2	168,2	9,5	180,9	159,3	21,6	27,4	36,1	25,4	24,2	0,4	86,1	18,5
1975 . . .	4,0	377,5	32,3	413,8	358,8	55,0	83,4	53,4	73,0	79,0	3,6	209,0	55,6
1980 . . .	8,1	635,7	57,8	701,6	599,7	101,9	81,2	98,0	125,0	125,0	1,5	349,5	39,4
1981 . . .	8,9	710,2	80,3	799,4	687,5	111,9	81,4	109,7	110,0	110,0	1,5	331,2	43,6
1982 . . .	13,3	795,9	72,1	881,3	758,9	122,4	195,7	126,3	146,5	139,0	1,5	413,3	53,3
1983 . . .	20,1	902,8	83,3	1 006,2	849,0	157,2	110,0	139,3	154,9	152,0	1,6	447,8	54,3
1984 . . .	18,1	899,8	105,9	1 023,8	888,6	135,2	101,5	155,6	176,2	163,5	1,8	497,1	57,2
1985 . . .	14,9	953,9	111,0	1 079,8	925,4	154,4	61,4	169,1	199,0	172,5	–	540,6	53,2
1986 . . .	11,7	925,9	105,2	1 042,8	931,4	111,4	131,1	183,5	204,0	177,5	–	565,0	63,5
1987 . . .	11,2	955,8	123,2	1 090,2	985,4	104,8	61,5	254,4	182,2	168,4	–	605,0	66,2
1988 . . .	10,7	1 037,7	109,7	1 158,1	1 013,7	144,4	103,2	281,3	202,5	112,9	2,8	599,5	42,7

¹⁾ Tulot ja menot ovat vuoteen 1970 kameralaisen kirjanpidon ja vuodesta 1971 liikekirjanpidon mukaiset – ²⁾ Yksityismetsätalouden menot ovat kameralaisen kirjanpidon mukaiset – ³⁾ Valtionapu erinäisille yhdistyksille, muuhun kuin metsähallituksen metsiin kohdistuvat sijoitusmenot työllisyyden turvaamiseksi yms.
¹⁾ Inkomster och utgifter är intill 1970 beräknade enligt kameralbokföring och fr.o.m. år 1971 enligt affärsbokföring – ²⁾ Utgifter för privat skogshushållning är beräknade enligt kameralbokföring – ³⁾ Statsunderstöd för vissa samfund, investeringar för att trygga sysselsättningen med undantag av investeringar i forststyrelsens skogar o.d.

Lähde – Källa – *Source:* Maa- ja metsätalous: Metsätalostollinen vuosikirja (Metsätutkimuslaitos); Metsähallitus – Jord- och skogsbruk: Skogsstatistisk årsbok (Skogsforskningsinstitutet); Forststyrelsen – *Agriculture and forestry: Yearbook of forest statistics (The Finnish Forest Research Institute); National Board of Forestry*

110. Eriasteisten¹⁾ metsätuhojen yleisyys metsämaalla vuosina 1985–1989 valtakunnan metsien inventoinnin mukaan Skogsskador¹⁾ av olika grad på skogsmark även 1985–1989 enligt riksskogstaxering
Degree of forest damage¹⁾ on forest land, according to the National Forest Inventory in 1985–1989

MI-alue ja suuralue Sn-område och storregion District and region	Inventointi- vuosi Taxeringsår Year of inventory	Metsikön laatuun vaikuttavia tuhoja – Skador som påverkar skogsbeståndets kvalitet <i>Damage affecting stand quality</i>						Lieviä vaurioita Ringa skador Slight injuries		
		Todettavia lakttagbara Moderate		Vakavia Allvarliga Severe		Täydellisiä Fullständiga Complete			Yhteensä Summa Total	
		%	1 000 ha	%	1 000 ha	%	1 000 ha		%	1 000 ha
0. Ahvenanmaa – Åland	1986	7,3	5	5,3	4	0,7	1	13,3	10	15,8
1. Helsingin – Helsingfors	1986	15,1	57	3,4	13	0,7	3	19,2	73	15,2
2. Lounais-Suomen – Sydvästra Finlands	1986	11,0	58	1,1	6	0,4	2	12,5	66	23,2
3. Satakunnan – Satakunta	1987	9,6	66	1,1	7	0,4	3	11,1	76	15,7
4. Uudenmaan – Hämeen – Nylands-Tavastlands	1987	15,0	74	2,3	11	0,4	2	17,7	87	13,9
5. Pirkan-Hämeen – Pirkan-Tavastlands	1987	9,9	77	1,5	11	0,5	4	11,9	92	14,6
6. Itä-Hämeen – Östra Tavastlands	1988	13,2	76	1,8	10	0,3	2	15,3	88	12,6
7. Etelä-Savon – Södra Savolax	1988	12,9	105	1,6	13	0,3	2	14,8	120	19,9
8. Etelä-Karjalan – Södra Karelen	1986	10,2	65	2,8	18	0,5	3	13,5	86	20,9
9. Itä-Savon – Östra Savolax	1988	17,5	87	1,4	7	0,1	1	19,0	95	16,8
10. Pohjois-Karjalan – Norra Karelen	1989	11,6	159	2,6	36	0,1	1	14,3	196	13,8
0–10. Yhteensä – Summa – Total	1986–89	12,2	831	1,9	130	0,3	20	14,4	981	16,4
0–17. Etelä-Suomi – Södra Finland – Southern Finland	1985–86	12,4	1 829	2,1	310	0,3	44	14,8	2 183	26,3
18–19. Pohjois-Suomi – Norra Finland – Northern Finland	1986	19,7	1 046	3,9	207	0,4	21	24,0	1 274	50,2
0–19. Koko maa – Hela landet – Whole country	1985–86	14,5	2 909	2,6	522	0,3	60	17,4	3 491	33,2

¹⁾ Metsätuhot on luokiteltu seuraavasti:

Todettava: Tuho alentanut metsikön laatua yhdellä luokalla

Vakava: Tuho alentanut metsikön laatua enemmän kuin yhdellä luokalla tai muuttanut metsikön kehitysluokkaa

Täydellinen: Metsikkö tuhon seurauksena välittömästi uudistettava

¹⁾ Klassificering av skogsskador:

lakttagbar: Skadan sänkt beståndskvaliteten (1 klass)

Allvarlig: Skadan sänkt beståndskvaliteten (1 klass) eller medfört ändrad utvecklingsklass

Fullständig: Beståndet bör förnyas omgående pga. inträffad skada

¹⁾ Forest damage is classified as follows:

Moderate: Stand quality decreased by one quality class due to damage

Severe: Stand quality decreased by more than one quality class, or development class changed due to damage

Complete: Stand to be immediately regenerated due to damage

Lähde – Källa – Source: Metsäntutkimuslaitos – Skogsforskningsinstitutet – The Finnish Forest Research Institute

111. Teollisuustoiminta, 1952-1987 - Industriverksamheten, 1952-1987 - Industrial activity, 1952-1987

Vuosi ja lääni Year and province	Toimi- paikkoja Arbets- ställen Establishments	Omistajia ja toimi- henkilöitä ¹⁾ Ägare och tjänstemän ¹⁾ Owners and salaried employees ¹⁾	Työn- tekijöitä Arbets- tagare Wage earners	Toimi- henkilöiden palkat Tjänstemän- löner Salaries	Työntekijäin palkat Arbetstagar- löner Wages	Raaka- aineiden arvo Råvarornas värde Value of raw materials	Tuotannon bruttoarvo Produk- tions bruttovärde Gross value of production	År och län
1 000 000 mk								
V. 1952	5 994	42 309	270 453	195	842	2 864	5 084	År 1952
» 1953	5 904	42 549	264 331	202	828	2 775	5 036	» 1953
» 1954	6 219	46 216	284 986	228	931	3 108	5 819	» 1954
» 1954 ²⁾	7 019	52 058	293 996	254	946	3 563	6 739	» 1954 ²⁾
» 1955	7 204	54 617	309 729	282	1 046	3 953	7 537	» 1955
» 1956	7 265	57 283	318 569	332	1 145	4 362	8 348	» 1956
» 1957	7 225	58 340	309 020	362	1 195	4 774	9 116	» 1957
» 1958	7 217	59 244	294 824	395	1 188	5 088	9 655	» 1958
» 1959	7 119	61 046	303 440	433	1 296	5 617	10 683	» 1959
» 1960	7 451	65 492	330 438	493	1 517	6 590	12 439	» 1960
» 1961	7 562	69 840	345 413	567	1 707	7 243	13 706	» 1961
» 1962	7 585	73 577	351 975	634	1 837	7 608	14 484	» 1962
» 1963	7 543	75 716	346 738	703	1 937	8 118	15 522	» 1963
» 1964	7 472	79 118	348 702	830	2 210	9 196	17 452	» 1964
» 1965	7 374	83 512	352 463	954	2 449	10 367	19 377	» 1965
» 1966	7 402	86 968	356 138	1 084	2 637	11 183	20 944	» 1966
» 1967	7 287	89 568	355 167	1 214	2 799	11 610	22 190	» 1967
» 1968	7 207	92 799	353 526	1 379	3 065	13 360	26 033	» 1968
» 1969	7 598	99 114	375 063	1 546	3 504	15 843	30 676	» 1969
» 1970	8 076	107 057	403 393	1 783	4 128	18 581	35 577	» 1970
» 1971 ³⁾	7 123	109 092	395 901	2 023	4 503	19 573	38 005	» 1971 ³⁾
» 1972	7 071	114 534	404 033	2 341	5 409	22 632	44 959	» 1972
» 1973	6 976	122 077	417 884	2 838	6 504	27 166	54 650	» 1973
» 1974	6 774	130 273	426 082	3 657	8 119	38 640	78 191	» 1974
» 1975	6 693	136 449	415 976	4 777	9 672	40 471	84 304	» 1975
» 1976	6 838	139 021	412 718	5 496	11 093	45 434	95 820	» 1976
» 1977	6 927	137 317	400 287	5 797	11 588	49 102	103 579	» 1977
» 1978	7 345	135 576	388 322	6 222	12 327	53 366	115 152	» 1978
» 1979	7 527	139 018	402 812	7 135	14 306	65 980	139 876	» 1979
» 1980	7 719	145 121	424 842	8 337	16 966	81 676	170 885	» 1980
» 1981	7 727	148 064	420 178	9 808	19 064	91 051	192 723	» 1981
» 1982	8 194	149 858	409 471	10 915	20 514	94 958	205 471	» 1982
» 1983	8 134	150 338	398 066	12 037	21 812	104 037	222 602	» 1983
» 1984	8 049	151 386	390 301	13 266	23 457	113 257	244 746	» 1984
» 1985	7 862	153 177	381 266	14 667	24 824	118 594	260 811	» 1985
» 1986	7 321	149 678	362 824	15 362	25 199	⁵⁾ 112 262	⁵⁾ 256 041	» 1986
» 1987	7 310	148 341	354 732	16 208	26 559	117 794	273 054	» 1987
Siitä - Of which:								Därav:
Uudenmaan	1 505	48 244	72 683	5 740	5 762	24 159	63 625	Nylands
Turun-Porin	1 245	25 763	66 309	2 735	4 819	23 455	49 945	Åbo-Bborgs
Ahvenanmaa	43	309	828	30	52	214	625	Åland
Hämeen	1 272	25 312	67 727	2 662	4 866	17 476	41 710	Tavastehus
Kymen	472	8 965	27 538	994	2 427	13 033	28 236	Kymmene
Mikkelin	306	3 617	13 259	372	894	3 086	6 806	S:t Michels
Pohjois-Karjalan	225	2 392	8 932	242	632	2 274	5 219	Norra Karelands
Kuopion	295	5 020	14 028	509	994	5 055	11 525	Kuopio
Keski-Suomen	335	6 288	17 230	657	1 308	5 419	13 201	Mellersta Finlands
Vaasan	853	10 646	33 059	1 038	2 261	11 080	22 577	Vasa
Oulun	533	8 586	23 692	885	1 781	8 547	20 432	Uleåborgs
Lapin	226	3 199	9 447	344	763	3 996	9 153	Lapplands

¹⁾ Omistajat, jotka työskentelevät tehdaslaitoksessa - ²⁾ Tiedot ovat teollisuustilastossa v. 1954 toimeenpannun uudistuksen mukaiset - ³⁾ Muutos toimialaluokituksessa - ⁴⁾ Hankitut raaka-aineet (aikaisemmin: käytetyt raaka-aineet) - ⁵⁾ Kokonaisbruttoarvo (ml. palvelukset.)

¹⁾ Ägare, som deltar i fabriken verksamhet - ²⁾ Uppgifterna följer den år 1954 reviderade industristatistiken - ³⁾ Ändringar i näringsgrensindelningen - ⁴⁾ Anskaffade råvaror (tidigare: använda råvaror) - ⁵⁾ Totalbruttovärde (inkl. tjänster).

¹⁾ Owners working in the establishment - ²⁾ Figures correspond to the 1954 revision of industrial statistics - ³⁾ Changes in the classification of industrial groupings - ⁴⁾ Raw materials purchased (previously: raw materials used) - ⁵⁾ Total gross value (incl. service activities).

Lähde - Källa - Source: Teollisuus: Teollisuuden vuosikirja (TK); TK:n teollisuustilastotoimisto - Industri: Årsbok för industrin (SC); SC:s byrå för industristatistik - Manufacturing: Yearbook of Industrial Statistics (CSO); Industrial Statistics Division of CSO

112. Teollisuus- ja kaivannaistointa sekä sähkö-, kaasu- ja vesihuolto toimialoitain, 1987
Tillverkningsindustri, brytning av mineraliska produkter samt el-, gas- och vattenförsörjning enligt närings-
Manufacturing, mining and quarrying, electricity, gas and water by branch of industry, 1987

Toimialaluokitus (TOL) ¹⁾ Standard Industrial Classification (SIC) ¹⁾	Toimi- paikkoja Arbeits- stätten Establish- ments	Omistajia ja toimihenkilöitä ²⁾ Ägare och tjänstemän ²⁾ Owners and salaried employees ²⁾	Työntekijöitä Arbetsstagare Number of wage earners	Työntekijäin työtunnit Arbetsstagarnas arbetstimmar Hours worked by wage earners
				1 000
2-4 Koko teollisuus - Total industry	7 310	148 341	354 732	594 398
2 Kaivannaistointa - Mining and quarrying	145	1 696	3 678	6 064
23(0) Malmikaivostointa - Metal ore mining	8	651	1 320	2 041
29(0) Muu - Other	137	1 045	2 358	4 023
3 Teollisuus - Manufacturing	6 633	134 890	334 661	560 470
31 Elintarvikkeiden, juomien ja tupakan valm. - Manufacture of food, beverages and tobacco	958	15 406	41 556	71 906
311/312 Elintarvikkeiden valmistus - Food manufacturing	930	13 251	37 553	64 992
3111 Teurastus ja lihanjalostus - Slaughtering, preparing and preserving meat	138	3 346	10 318	17 051
31111 Teurastus - Slaughtering	51	1 151	3 328	5 283
31112 Lihanjalostus - Preparing and preserving meat	87	2 195	6 990	11 768
3112 Maidonjalostus - Manufacture of dairy products	125	2 858	6 995	12 229
31121 Meijerituotteiden valm. - Manufacture of dairy products proper	106	2 613	5 881	10 295
3113 Kasvien ja hedelmien jalostus - Canning and preserving of fruits and vegetables	36	655	1 703	2 857
3116 Myllytuotteiden valm. - Grain mill products	27	740	657	1 190
3117 Leipomustuotteiden valm. - Manufacture of bakery products	464	2 695	12 148	21 713
3118 Sokerin valm. - Sugar factories and refineries	6	668	853	1 480
3119 Suklaan ja makeisten valm. - Manufacture of cocoa, chocolate and sugar confectionery	11	782	1 961	3 305
313 Juomien valmistus - Beverage industries	24	1 653	3 275	5 689
314(0) Tupakkatuotteiden valm. - Tobacco manufactures	4	502	728	1 245
32 Tekstiili-, vaatteiden, nahan ja nahkatuotteiden valm. - Textile, wearing apparel and leather industries	786	8 277	39 717	63 921
321 Tekstiilien valmistus - Manufacture of textiles	253	12 958	19 305	33 211
3211 Tekstiilien kehruu, kudonta ja viimeistys - Spinning, weaving and finishing textiles	61	1 075	4 014	6 548
3213 Trikotuotteiden valm. - Knitting mills	89	1 125	5 196	8 104
322(0) Vaatteiden valm. - Manufacture of wearing apparel, excl. footwear	379	4 148	20 687	33 185
32204 Tekstiilipäälysv. valm. - Manufacture of textile outerwear	278	3 582	19 624	28 656
323 Nahan, turkisten ja nahkateosten valm. - Manufacture of leather, fur and products of leather	65	411	1 745	2 856
324(0) Kenkien valmistus - Manufacture of footwear excl. of rubber and plastics	89	760	5 293	8 575
33 Puutavaran valm. - Manufacture of wood and wood products	931	8 750	36 106	60 448
331 Puutavaran paitsi puukalusteiden valmistus - Manufacture of wood and wood products, excl. furniture	576	6 010	26 087	43 668
33111 Sahaus ja höyläys - Sawmills and planing mills	232	2 149	10 896	18 340
33112 Rakennuspusepääntösten valm. - Manufacture of wooden structures	214	2 091	7 101	12 077
33119 Vanerin valm. - Manufacture of plywood	30	1 122	5 486	8 923
332(0) Ei-metallisten kalusteiden valm. - Manufacture of furniture and fixtures excl. of metal	355	2 740	10 019	16 780
34 Paperiteollisuustuotteiden valm., graafinen tuotanto - Manufacture of paper and paper products; printing and publishing	894	25 010	55 515	89 657
341 Massan, paperin ja paperituott. valm. - Manufacture of paper and paper products	187	10 485	31 237	52 174
34111 Massan valmistus - Pulp mills	50	2 616	7 247	12 336
34112 Paperin ja kartongin valmistus - Manufacture of paper and paperboard	55	5 668	16 524	27 434
3412 Paperi- ja kartonkipakkauksen valm. - Manufacture of containers and boxes of paper and paperboard	34	1 190	3 567	5 835
342(0) Graafinen tuotanto, kustannustoiminta - Printing, publishing and allied industries	707	14 525	24 278	37 483
34201 Painaminen - Printing	348	3 845	14 262	24 721
34204 Kustannustoiminta - Publishing	272	10 293	8 319	9 723
35 Kemiallisten, maali-, kumi- ja muovituotteiden valm. - Manufacture of chemicals and of chemical, petroleum, coal, rubber and plastic products	459	14 799	23 786	39 879
351 Kemikaalien valmistus - Manufacture of industrial chemicals	175	5 596	9 575	15 863
3511 Teollisuuskemikaalien valm. - Manufacture of basic industrial chemicals excl. fertilizers	62	2 089	3 248	5 269

grenar, 1987

Työntekijäin palkat Arbets- tagarnas löner Wages	Toimihenkilöiden palkat Tjänstemännens löner Salaries	Raaka-aineiden arvo Råvarornas värde Value of raw materials	Tuotannon bruttovarvo Prod. bruttovärde Gross value of product	Jalostusarvo ³⁾ Förädlingsvärde ³⁾ Value added ³⁾	Näringsgrensindelningen (NLI) ⁴⁾
1 000 000 mk					
26 557	16 208	117 794	273 055	98 413	2-4 Hela industrin
294	180	287	2 170	1 061	2 Brytning av miner. produkter
124	79	107	656	256	23(0) Malmbrytning
170	101	181	1 513	805	29(0) Annan
24 835	14 737	117 151	241 825	86 678	3 Tillverknig
2 947	1 583	27 375	44 541	10 834	31 Livsmedels-, dryckesvaru- och tobaksvarutillv.
2 639	1 339	26 220	40 078	8 389	311/312 Livsmedelstillverknig
764	323	9 750	13 071	2 289	3111 Slakt, köttvarutillverknig
244	111	4 910	5 915	752	31111 Slakt
521	213	4 840	7 156	1 536	31112 Köttvarutillverknig
522	297	7 956	10 889	1 353	3112 Mjölkförädlig
443	271	7 037	9 525	1 134	31121 Tillverknig av mejeriprodukter
95	68	587	1 385	502	3113 Fukt- och grönsakskonservering
49	85	960	1 348	229	3116 Tillverknig av kvamprodukter
791	217	1 340	3 843	1 545	3117 Bagerivarutillverknig
82	71	82	1 168	98	3118 Sockeritillverknig
129	92	460	1 296	496	3119 Choklad och konfektitillverknig
253	176	908	3 611	1 982	313 Tobaksvarutillverknig
55	68	247	852	464	314(0) Tobaksvarutillverknig
2 200	761	4 519	11 234	5 016	32 Textil-, beklädnads-, läder- och lädervaru- tillverknig
708	283	1 712	4 297	1 919	321 Textilvarutillverknig
254	111	723	1 680	663	3211 Garn- och vävnadstillverknig, textilberedning
287	105	469	1 431	699	3213 Trikøvarutillverknig
1 107	372	1 803	4 909	2 283	322(0) Tillverknig av kläder
959	326	1 526	4 254	1 973	32204 Tillverknig av textilöverkläder
100	34	370	667	248	323 Tillverknig av läder, pälskinn o. läderprod.
285	71	635	1 360	567	324(0) Skotillverknig
2 344	813	8 793	16 791	6 060	33 Trøvarutillverknig
1 722	575	7 426	13 317	4 364	331 Trøvarutillverknig, utom möbelstillverknig
741	200	4 535	7 209	1 909	33111 Sågning och hyvlig
451	178	1 323	2 750	1 133	33112 Bgggnadsniskeritillverknig
361	136	954	2 109	850	33119 Faneritillverknig
622	238	1 368	3 474	1 696	332(0) Tillverknig av miselvaror, utom av metall
4 934	3 076	25 788	56 478	19 282	34 Tillverknig av pappersindustriprodukter, grafisk produktion
3 045	1 292	23 318	41 922	12 391	341 Massa-, pappers- och pappersvarutillverknig
734	336	7 996	13 878	3 770	34111 Massatillverknig
1 677	700	12 425	22 312	6 574	34112 Pappers- och kartongtillverknig
293	139	1 404	2 609	919	3412 Tillverknig av pappers- och kartongförpackningar
1 889	1 784	2 469	14 556	6 691	342(0) Grafisk produktion, förlagsverksamhet
1 271	470	2 046	6 218	2 778	34201 Tryckning
462	1 264	274	7 762	3 764	34204 Förlagsverksamhet
1 790	1 659	15 142	29 088	10 042	35 Tillverknig av kemiska och petroleumprodukter, gummi- och plastvaror
787	654	5 176	11 539	4 416	351 Tillverknig av kemikalier
293	233	1 653	4 624	2 092	3511 Tillverknig av industrkemikalier

112. (jatk. – forts. – cont.)

Toimialaluokitus (TOU) ¹⁾ Standard Industrial Classification (SIC) ¹⁾	Toimi- paikkoja Arbets- ställen Establish- ments	Omistaja ja toimihenkilöt ²⁾ Ägare och tjänstemän ²⁾ Owners and salaried employees ²⁾	Työntekijät Arbetsstagare Number of wage earners	Työntekijän työtunnit Arbetsstagaras arbetstimmor Hours worked by wage earners	
				1 000	
3512	Lannoite- ja torjunta-aineiden valm. – <i>Manufacture of fertilizers and pesticides</i>	12	1 140	1 201	1 803
35131	Hartsien ja muovien valm. – <i>Manufacture of resins and plastics</i>	98	2 155	4 600	7 903
352	Muiden kemiallisten tuotteiden valm. – <i>Manufacture of other chemical products</i>	97	5 146	4 904	8 296
3521	Masiin ja laakan valm. – <i>Manufacture of paints, varnishes and lacquers</i>	15	735	835	1 394
3522	Lääkevalmistusten tuotanto – <i>Manufacture of drugs and medicines</i>	16	2 190	1 272	2 179
3523	Pesuvälineiden ja kosmetiikien ym. tuotteiden valm. – <i>Manufacture of soap and cleaning prepar., cosmetics etc.</i>	33	1 230	1 059	1 850
353(0)	Maaöljin jalostus – <i>Petroleum refineries</i>	2	1 522	1 290	2 366
354(0)	Maaöljy- ja kivihiilituotteiden valm. – <i>Products of petroleum and coal</i>	22	314	516	890
355	Kumituotteiden valmistus – <i>Manufacture of rubber products</i>	18	705	2 587	4 129
356(0)	Muovituotteiden valmistus – <i>Manufacture of plastic products n.e.c.</i>	145	1 516	4 894	8 335
36	Savi-, lasi- ja kiviutuotteiden valm. – <i>Manufacture of non-metallic mineral products</i>	407	4 994	15 291	26 254
361(0)	Posliini- ja savitavaran valm. – <i>Manufacture of pottery, china and earthenware</i>	12	317	1 059	1 752
362(0)	Lasin ja lasituotteiden valm. – <i>Manufacture of glass and glass products</i>	45	736	2 655	4 494
369	Muu savi- ja kiviutuotteiden valm. – <i>Manufacture of other non-metallic mineral products</i>	350	3 941	11 577	20 008
3692	Sementin, kalkin ja laastin valm. – <i>Manufacture of cement, lime and plaster</i>	12	939	860	1 545
36992	Betonin ja betonituotteiden valm. – <i>Manufacture of concrete and concrete products</i>	232	1 925	7 274	12 516
37	Metallien valmistus – <i>Basic metal industries</i>	88	5 187	12 623	21 265
371(0)	Raudan ja teräksen valm. – <i>Iron and steel basic industries</i>	56	3 737	9 129	15 475
372(0)	Muiden metallien valm. – <i>Non-ferrous metal basic industries</i>	32	1 450	3 494	5 790
38	Metalli- ja konepajatuotteiden valm. – <i>Manufacture of fabricated metal products</i>	2 015	51 554	106 610	181 290
381	Metallituotteiden valm. – <i>Manufacture of fabricated metal products, excl. machinery etc.</i>	702	7 829	23 209	38 773
382	Koneiden valmistus – <i>Manufacture of machinery excl. electrical</i>	730	19 191	35 780	62 270
383	Sähkötekniikan tuotteiden valm. – <i>Manufacture of electrical machinery, apparatus, appliances and supplies</i>	229	11 493	19 937	33 813
3831	Teollisuussähkökoneiden ja -laitteiden valm. – <i>Manufacture of electrical industrial machinery etc.</i>	107	4 119	8 779	14 981
3832	Radioiden, televisioiden ja tietoliikennevälineiden valm. – <i>Manufacture of radio, television and communication equipment and apparatus</i>	64	5 309	6 257	10 768
38391	Sähköjohtimien ja -kaapeleiden valm. – <i>Manufacture of insulated wires and cables</i>	12	1 223	3 010	4 939
384	Kulkuuneuvojen valmistus – <i>Manufacture of transport equipment</i>	268	10 558	24 905	40 782
3841	Läivöiden ja veneiden valmistus ja korjaus – <i>Shipbuilding and repairing</i>	93	5 833	11 772	18 877
3842	Kiskojenuneuvojen valm. ja korjaus – <i>Manufacture and repairing of railroad equipment</i>	8	741	2 668	4 503
3843	Autojen ja autonsien valm. – <i>Manufacture of motor vehicles</i>	149	2 569	8 254	14 113
385	Instrumenttien ym. hienomekaanisten tuotteiden valm. – <i>Manufacture of profess., measuring and controlling equipment etc.</i>	86	2 483	2 779	4 652
39(0)	Muu valmistus – <i>Other manufacturing industries</i>	95	913	3 457	5 850
4	Sähkö-, kaasu- ja vesihuolto – <i>Electricity, gas and water</i>	532	11 755	16 393	27 864
41(0)	Sähkö-, kaasu- ja lämpöhuolto – <i>Electricity, gas and steam</i>	439	11 006	14 711	25 097
4101	Sähkön tuotanto ja jakelu – <i>Electric light and power</i>	372	10 749	14 188	24 254
4103	Kaukolämmön tuotanto ja jakelu – <i>Steam and hot water supply</i>	66	243	503	806
42(0)	Veden puhdistus ja jakelu – <i>Water works and supply</i>	93	747	1 682	2 767

¹⁾ 1., 2- ja 3-numerotollia mukana kaikki alat, joilla on tuotantoa – ²⁾ Omistajat, jotka työskentelevät tehdaslaitoksessa – ³⁾ Tuotannon bruttoarvosta on vähennetty seuraavat tuotantokustannuserät: raaka-aineet ja puolivalmistet, pakkausaineet, osetutut polttoaineet, voiteluaineet sekä muut edellä mainitsemattomat apuaineet ja lisäainekkeet, osettu sähköenergia sekä vieraiden suorittamat korjaus-, valmistus-, kuljetus- yms. palvelukset.
¹⁾ PS 1., 2. ja 3-sifferivä ingår alla närsgränsar med produktion – ²⁾ Ägare, som deltar i fabriken verksamhet – ³⁾ Från produktions bruttovärde har följande produktionskostnader avdragits: råvaror och halvfabrikat, emballage, inköpt bränsle, smörjmedel och andra ej ovan nämnda hjälpmedel och tillbehör, inköpt elenergi samt av utomstående utförda reparations-, fabriktions-, transport- o.d. tjänster.

Lähde – Källa – *Source*: Teollisuus: Teollisuuden vuosikirja (TK); TK:n teollisuustilastointisto – Industri: Årsbok för industrin (SIC); SC's byrå för industristatistik – *Manufacturing: Yearbook of Industrial Statistics (CSO); Industrial Statistics Division of CSO*

Työntekijän palkat Arbets- tagarnas löner Wages	Toimihenki- löiden palkat Tjänstemän- löner Salaries	Raaka-aineiden arvo Råvarornas värde Value of raw materials	Tuotannon bruttoarvo Prod. bruttovärde Gross value of product.	Jalostus- arvo ²⁾ Förädlings- värde ²⁾ Value added ²⁾	Närsgränsindelningen (NI) ¹⁾
					1 000 000 mk
92	142	1 101	2 256	723	3512
357	253	2 180	4 242	1 520	35131
329	536	1 438	4 742	2 077	352
61	83	467	1 019	370	3521
82	213	354	1 546	738	3522
65	133	226	1 092	442	3523
132	197	6 872	8 821	1 845	353(0)
38	36	465	928	278	354(0)
178	74	348	910	424	355
325	162	843	2 149	1 003	356(0)
1 109	522	2 401	7 991	3 741	36
72	33	35	351	246	361(0)
196	87	395	1 114	509	362(0)
841	402	1 971	6 526	2 986	369
63	111	170	843	291	3 692
529	182	1 437	3 751	1 691	36992
1 119	585	9 170	15 177	3 734	37
813	424	5 215	10 113	3 022	371(0)
306	161	3 955	5 065	711	372(0)
8 176	5 646	23 576	59 410	27 381	38
1 717	808	4 391	11 085	5 038	381
2 901	2 139	7 751	21 568	10 443	382
1 346	1 255	4 429	11 462	5 648	383
601	430	1 145	3 418	1 885	3831
390	596	2 215	5 439	2 589	3832
232	139	834	1 883	803	38391
2 015	1 171	6 502	13 545	5 356	384
956	677	2 585	6 243	2 578	3841
243	74	601	1 214	476	3842
634	265	3 102	5 292	1 816	3843
197	273	503	1 750	896	385
216	92	387	1 115	588	39(0)
1 428	1 291	355	29 060	10 674	4
1 287	1 221	289	28 218	10 046	41(0)
1 246	1 195	275	27 653	9 859	4101
39	24	10	546	181	4103
141	70	67	842	628	42(0)

¹⁾ 1., 2- ja 3-digit codes incl. all industries with production – ²⁾ Owners working in the establishment – ³⁾ From the gross value of the production the following production costs have been deducted: raw materials and semi-finished products, packing, purchased fuel, lubricants and other auxiliary materials and accessories not mentioned above, purchased electric power, repair, production, transportation and other services performed by other establishments.

114. Toimipaikat ja henkilökunta omistussuhteen sekä juridisen muodon mukaan, 1987
Arbetsställen och personalen enligt ägarekategorier och juridiska formen, 1987
Establishments and personnel by owner and by juridical form, 1987

Omistaja Owner	Juridinen muoto - Juridiska formen - Juridical form			
	Toimipaikkoja Establishments	Henkilökuntaa Personal	Toimipaikkoja Establishments	Henkilökuntaa Personal
	Yksityinen henkilö, kuolinpesä yms. avoin yhtiö, kommandiittiyhtiö Privat person, dödsbo o.dyl. öppet bolag, kommanditbolag <i>Individuals and estates of the deceased general partnership, limited partnership</i>		Osakeyhtiö Aktiebolag <i>Companies</i>	
Yhteensä - Total	1 715	32 057	5 013	431 190
Yksityinen kotimainen - Domestic private	1 713	32 027	4 449	333 634
Valtio - State	-	-	316	67 855
Kunta - Municipality	-	-	37	1 626
Kuntainliitto - Federation of municipalities	-	-	2	10
Ulkomaalaisten osuus 20-50 % - Foreign share 20-50 %	-	-	34	6 861
Ulkomaalaisten osuus yli 50 % - Foreign share over 50 %	1	5	173	21 180
Muu omistaja - Other owner	1	25	2	24

Lähde - Källa - Source: TK:n teollisuustilastointo - SC:s byrå för industristatistik - Industrial Statistics Division of CSO

115. Sähköenergian tuotanto ja kulutus toimialoittain, 1986-1987
Alstring och användning av elektrisk energi enligt näringsgrenar, 1986-1987
Generation and consumption of electric energy by branch of industry, 1986-1987

Toimialaluokitus(TOL) Näringsgränsindelningen(NI) Standard Industrial Classification(SIC)	Tuotettu sähköenergiaa Alstrad elektrisk energi Generation of electric energy		Kulutettu sähköenergiaa Använd elektrisk energi Consumption of electric energy	
	MWh			
	1986	1987	1986	1987
2-4 Koko teollisuus - Hela industrin - Total industry	48 309 241	52 564 249	29 605 278	31 032 648
2 Kaivannaistoiminta - Brytning av mineraliska produkter - Mining and quarrying	} 583 814	} 616 153	603 970	604 933
3 Teollisuus - Tillverkning - Manufacturing			25 914 836	27 069 480
31 Eilintarv, juomien ja tupakan valmistus - Livsmedels, dryckesvaru- och tobaksvarutillverkning - Manuf. of food, beverages and tobacco	24 036	14 889	1 100 035	1 155 665
32 Tekstiilien, vaatteiden, nahkan ja nahkatuotteiden valm. - Textil-, beklädnads-, läder- och lädervarutillverkning - Textile, wearing apparel and leather industries	-	-	356 406	361 412
33 Puutavaran valmistus - Trävarutillverkning - Manuf. of wood and wood products	6 111	3 307	1 068 714	1 117 371
34 Paperiteoll. tuotteiden valm., graafinen tuotanto - Tillverkning av papper-, industriprodukter, grafisk produktion - Manuf. of paper and paper products, printing and publishing	399 708	423 938	14 445 333	15 137 572
35 Kemiallisten, maaölly-, kumi- ja muovituotteiden valm. - Tillverkning av kemiska och petroleumprodukter, gummi- och plastvaror - Manuf. of chemicals and of chemical, petroleum, coal, rubber and plastic products	142 137	161 962	3 581 221	3 825 555
36 Savi-, lasi- ja kivituuott. valm. - Ler-, glas- och stenproduktstillverkning - Manuf. of non-metallic mineral products	3 950	4 317	674 572	711 909
37 Metallien valm. - Metallframställning - Basic metal industries	490	-	2 966 591	2 967 053
38 Metall- ja konepajatuott. valm. - Verkstadsvarutillverkning - Manuf. of fabricated metal products	7 382	7 740	1 677 832	1 758 716
39 Muu valmistus - Annan tillverkning - Other manuf. industries	-	-	44 132	34 227
4 Sähkö-, kaasu- ja vesihuolto - El-, gas- och vattenförsörjning - Electricity, gas and water	47 725 427	51 948 096	3 086 472	3 358 235
41 Sähkö-, kaasu- ja lämpöhuolto - El-, gas- och värmeförsörjning - Electricity, gas and steam	47 723 729	51 945 020	2 922 742	3 188 423
42 Veden puhdistus ja jakelu - Vattenförsörjning - Water works and supply	1 698	3 076	163 730	169 812

Lähde - Källa - Source: Teollisuus: Teollisuuden vuosikirja (TK), TK:n teollisuustilastointo - Industri: Årsbok för industrin (SC), SC:s byrå för industristatistik - Manufacturing: Yearbook of Industrial Statistics (CSO), Industrial Statistics Division of CSO

Osuuskunta Andelslag Co-operatives	Henkilökuntaa Personal	Toimipaikkoja Arbetsställen Establishments	Henkilökuntaa Personal	Ägare
				Muut Övriga Others
290	21 409	290	18 347	Summa
289	21 260	43	1 070	Privat inhemsk
-	-	52	5 868	Staten
-	-	174	10 861	Kommun
-	-	18	521	Kommunalförbund
-	-	-	-	Utlänningarnas andel 20-50 %
-	-	-	-	Utlänningarnas andel över 50 %
1	149	3	27	Annan ägare

116. Teollisuuden kustannusrakenne, 1986-1987
Industrins kostnadsstruktur, 1986-1987
Composition of the costs of industry, 1986-1987

	Koko teollisuus Hela industrin Total industry		Tehdasteollisuus Tillverkning Manufacturing	
	% tuotannon bruttoväristä % av produktionens bruttovärde Percentage of gross value of production			
	1986	1987	1986	1987
Vierailta hankitut tavarat ja palvelukset - Från utomstående anskaffade varor och tjänster - Goods and service obtained from other establishments	64,2	63,3	64,3	63,6
Siitä - Därav - Of which:				
Raaka-aineet - Råämnen - Raw materials	43,9	43,1	49,5	48,4
Pakkausaineet - Emballage - Containers	1,4	1,4	1,6	1,6
Polttoaineet (vain ostettu) - Bränsle (endast inköpt) - Fuels (purchased only)	2,6	2,1	1,0	0,8
Lämpö (vain ostettu) - Värme (endast inköpt) - Heat energy (purchased only)	1,3	1,1	1,1	0,9
Ostettu sähköenergia - Inköpt elenergi - Purchased electric energy	6,2	5,7	1,9	1,7
Vieraiden suorittamat korjaukset - Reparationer utförda av utomstående - Repairs performed by other establishments	1,3	1,4	1,2	1,3
Vieraiden suorittama palkkiontyö - Lönearbete utfört av utomstående - Contract work performed by other establishments	2,4	2,5	2,6	2,7
Muut hankitut palvelukset - Övriga anskaffade tjänster - Other service	5,2	6,0	5,4	6,2
Jalostusarvo - Förädlingsvärde - Value added	33,8	36,0	33,6	35,8
Siitä - Därav - Of which:				
Palkat - Löner - Wages and salaries	15,8	15,7	16,6	16,4
Jäännös - Återstod - Remainder	18,0	20,3	17,0	19,4
Tuotannon bruttoarvo - Produktionens bruttovärde - Gross value of production	100,0	100,0	100,0	100,0

Lähde - Källa - Source: Teollisuus: Teollisuuden vuosikirja (TK), TK:n teollisuustilastointo - Industri: Årsbok för industrin (SC), SC:s byrå för industristatistik - Manufacturing: Yearbook of Industrial Statistics (CSO), Industrial Statistics Division of CSO

**117. Teollisuustuotannon volyymi-indeksi¹⁾ - Volymindex för industriproduktionen¹⁾ -
 Volume index of industrial production¹⁾**

1985 = 100

Vuosi ja kuukausi År och månad Year and month	Toimiala - Näringsgren - Industry													
	Koko teolli- suus Hela indus- trin Total industry	Investi- tointi- tavarat Investe- rings- varor Invest- ment goods	Muut tuotanto- hyödyk- keet Andra produk- tions- förmöden- heter Other pro- ducers' goods	Kulutus- hyödyk- keet Konsum- tions- förmöden- heter Con- sumers' goods	Toimiala - C Kaivos- ja kai- vannais- toiminta Gruvor och mineral- brott Mining and quarrying	D Teolli- suus Till- verknings- industri Manu- facturing	11 Elintar- vike- juoma- ja tupakka- teoll. Tillv. av livs- medel, dryckes- varor och tobak Food, beverage and tobacco manuf.	111-115 Elintar- vikkeiden- valm. Tillv. av livsmedel Food manuf.	116 Juomien valm. Tillv. av dryckes- varor Beverage manuf.	117 Tupakka- tuotteiden valm. Tillv. av tobaks- varor Tobacco products manuf.	119 Rehujen valm. Tillv. av foder- medel Feed manuf.	12 Teksti- ilien valm. Tillv. av textiler Textiles manuf.	13 Vaatteiden, nahkatuott. ja jalki- neiden valm. Tillv. av lädärer, lädervaror och skodon Wearing apparel, leather goods and footwear manuf.	
1985	100,0	100,0	100,0	100,0	100,0	100,0	100,0	100,0	100,0	100,0	100,0	100,0	100,0	100,0
1986	101,7	101,0	100,8	103,4	102,7	101,8	103,1	102,1	108,4	103,7	103,3	94,1	98,8	
1987	106,9	109,9	106,1	106,8	100,7	107,0	105,1	103,5	110,0	107,7	112,7	97,7	89,3	
*1988	111,2	115,8	111,6	107,6	110,6	111,3	108,9	105,7	121,9	116,6	115,8	97,3	75,8	
*1989	114,5	126,6	115,1	108,0	114,9	115,2	109,9	105,1	129,9	111,5	124,5	93,7	61,3	
*1989	I	117,3	115,3	119,5	112,6	95,8	116,3	105,3	98,4	126,2	130,9	130,2	103,0	72,0
	II	109,7	112,3	110,8	105,5	89,1	109,7	96,4	92,8	110,3	82,2	117,9	96,9	71,6
	III	116,6	122,3	118,1	110,4	94,3	116,9	101,5	99,1	110,3	95,1	114,2	101,4	72,1
	IV	115,1	124,8	115,5	109,7	99,0	116,2	108,0	103,9	126,1	97,2	126,0	97,1	63,6
	V	124,2	139,1	123,7	119,1	132,9	126,7	118,5	112,4	145,9	125,5	130,3	107,5	69,7
	VI	118,0	141,0	117,6	109,4	168,4	119,7	116,1	113,7	125,9	126,8	118,7	94,7	59,7
	VII	76,5	65,0	81,8	68,8	193,8	73,3	96,3	93,0	120,5	28,3	120,7	24,3	9,1
	VIII	119,7	137,7	119,0	113,7	102,5	123,2	119,5	116,0	137,5	107,3	129,3	108,9	73,7
	IX	119,4	137,6	118,7	113,2	96,1	122,8	114,7	108,6	137,9	144,2	123,9	101,4	66,4
	X	125,3	146,8	125,0	116,8	103,6	128,1	117,7	113,5	136,8	132,1	120,2	104,9	73,8
	XI	126,0	145,8	125,5	118,6	110,1	126,5	125,2	116,6	161,5	151,3	137,0	106,7	61,8
	XII	106,9	132,1	106,4	97,7	93,6	103,2	99,9	93,4	120,2	116,9	125,5	78,1	42,3

Toimiala - Näringsgren - Industry

Vuosi ja kuukausi År och månad Year and month	Toimiala - Näringsgren - Industry													
	131 Vaateiden valm. Tillv. av kläder Wearing apparel manuf.	132 Nahan ja nahka- tuott. valm. Tillv. av läder och lädervaror Leather and leather goods manuf.	133 Jalki- neiden valm. Tillv. av skodon Footwear manuf.	14 Puu- tavarain ja puu- tuott. valm. Tillv. av trävaror och pro- dukter av trä Wood and wood products manuf.	15 Massan, paperin, paperi- tuott. valm. Tillv. av massa, papper och pappers- varor Pulp paper and paper products manuf.	16 Kustan- taminen ja pai- naminen Förlags- verksam- het och tryckning Publish- ing and printing	17 Huone- kalujen valm. Tillv. av möbler Furniture manuf.	18 Kemi- kaalien ja kemi- allisten tuotteiden valm. Tillv. av kemi- kalier och kemiska produkter Chemicals and chemical products manuf.	181-184 Perus- kemi- kaalien valm. Tillv. av grund- kemi- kalier Basic chemicals manuf.	185-189 Muiden kemial- listen tuott. valm. Tillv. av andra kemiska produkter Other chemical products manuf.	19 Ölly- ja kivihili- tuotteiden valm. Tillv. av ölje- och stenkols- produkter Petroleum and coal products	191 Öljyn- jalostus Ölje- raffiner- ing Petrole- um refining	192 Ölly- tuott. jatko- jalostus Vidare förädling av ölje- produkter Refined petroleum products manuf.	
1985	100,0	100,0	100,0	100,0	100,0	100,0	100,0	100,0	100,0	100,0	100,0	100,0	100,0	100,0
1986	99,9	97,0	94,8	100,3	102,9	102,7	98,9	99,5	101,8	97,1	98,3	98,6	95,7	
1987	89,0	88,9	90,9	105,7	106,7	106,8	107,5	105,7	107,6	103,6	111,6	112,2	106,7	
*1988	72,6	80,4	87,3	112,9	115,4	110,5	111,1	113,4	114,1	112,6	111,0	111,3	108,7	
*1989	57,8	66,6	74,0	122,0	116,9	116,0	120,0	116,7	115,8	117,7	100,7	99,3	113,1	
*1989	I	64,7	87,3	96,8	124,8	127,1	110,2	130,0	124,4	124,6	124,2	116,9	121,5	78,0
	II	68,5	73,6	83,6	121,5	115,2	116,5	115,7	113,4	114,5	112,2	112,2	113,2	103,9
	III	69,0	72,5	84,5	121,2	122,3	119,0	135,5	120,6	122,5	118,5	99,8	100,9	90,6
	IV	58,4	70,7	82,2	131,0	121,2	126,4	128,5	119,7	115,8	124,0	28,9	18,2	118,8
	V	62,3	82,9	95,8	144,1	118,5	130,8	141,5	125,7	114,6	138,0	93,2	87,1	144,5
	VI	56,9	70,3	67,9	142,6	103,0	107,0	135,7	116,8	105,4	129,5	110,0	107,0	135,8
	VII	10,1	2,4	7,3	56,6	115,9	90,2	32,2	82,1	98,3	64,2	112,2	110,2	128,7
	VIII	73,2	74,9	75,1	131,1	120,2	115,0	135,6	119,3	114,4	124,7	112,4	110,0	133,3
	IX	62,4	68,2	82,2	137,2	119,2	121,8	130,7	121,2	118,4	124,3	103,5	100,6	127,9
	X	70,9	69,6	86,8	138,7	120,2	127,5	129,7	125,5	119,2	132,4	102,9	101,4	115,0
	XI	56,7	68,5	80,6	138,0	118,9	122,9	132,4	121,7	120,0	123,5	108,2	108,4	106,1
	XII	40,4	57,9	45,1	76,7	100,9	104,6	92,7	110,1	121,8	97,1	108,6	112,7	74,3

Lähde - Källa - Source: TKn teollisuustilastointoisto - SC: s byrå för industristatistik - Industrial Statistics Division of CSO

Toimiala — Näringsgren — Industry														
	21 Kumi- ja muovi- tuottei- den valm. Tilv. av gummi- och plast- varor <i>Rubber and plastic products manuf.</i>	211 Kumi- tuottei- den valm. Tilv. av gummi- varor <i>Rubber products manuf.</i>	212 Muovi- tuottei- den valm. Tilv. av plast- varor <i>Plastic products manuf.</i>	22 Lasi- savi- ja kivi- tuottei- den valm. Tilv. av glas- - ler- och stenpro- dukter <i>Glass, clay and stone products manuf.</i>	221 Lasi- ja lasi- tuottei- den valm. Tilv. av glas och glas- varor <i>Glass and glass products manuf.</i>	222 Poslii- nitutt. ja savi- astioiden valm. Tilv. av porslins- varor och lerkärl <i>Pottery, china and earthen- ware manuf.</i>	223-229 Muu lasi- savi- kivi- tuott. valm. Tilv. av andra glas- - ler- och stenpro- dukter <i>Other glass clay and stone products manuf.</i>	23 Metalli- en valm. Fram- ställ- ning av metaller <i>Basic metal indus- tries</i>	231 Raudan ja terä- ksen valm. Fram- ställ- ning av jern och stål <i>Iron and steel manuf.</i>	232 Muiden kuin rauta- metalli- en valm. Framst. av icke järm- metaller <i>Non- ferrous metals manuf.</i>	233 Metalli- en valu Gjutting av metaller <i>Casting of metals</i>	24 Metalli- tuottei- den valm. Tilv. av metalli- varor <i>Fabricated metal products manuf.</i>	25 Koneiden ja lait- teiden valm. Tilv. av maskiner <i>Machin- ery and equip- ment manuf.</i>	
1985	100,0	100,0	100,0	100,0	100,0	100,0	100,0	100,0	100,0	100,0	100,0	100,0	100,0	100,0
1986	107,2	102,9	108,6	97,5	101,2	98,7	96,7	101,8	99,3	109,4	106,5	105,5	95,2	
1987	117,5	93,0	125,1	109,1	114,9	103,3	108,7	105,5	102,6	112,7	113,1	117,5	102,5	
*1988	121,3	83,3	133,1	112,0	117,1	106,4	111,7	113,0	110,7	118,6	119,6	122,2	109,2	
*1989	119,5	83,2	130,7	117,8	114,7	120,4	118,0	116,6	112,7	125,1	128,8	124,4	115,4	
*1989	I 117,3	97,9	123,4	110,6	124,8	130,2	106,5	126,1	122,1	133,9	140,4	135,0	94,9	
	II 121,3	83,3	133,1	104,0	115,9	112,6	101,2	111,1	111,2	104,8	120,6	122,1	101,3	
	III 139,7	96,8	153,0	120,2	137,1	125,3	117,0	129,3	126,9	124,5	153,8	131,4	116,5	
	IV 131,3	95,2	142,4	123,4	118,6	132,0	123,4	127,5	120,9	138,8	153,6	125,4	117,7	
	V 145,5	92,7	161,9	137,6	128,8	140,5	138,8	127,8	123,9	129,1	151,9	145,6	127,9	
	VI 129,6	83,2	144,0	122,5	126,4	100,7	123,9	114,9	110,8	113,4	144,4	133,3	126,1	
	VII 45,0	15,9	54,0	68,0	53,7	32,2	73,7	63,7	64,0	87,4	23,4	60,2	64,0	
	VIII 131,8	100,4	141,5	132,6	111,0	123,6	136,9	110,9	101,8	138,6	127,1	137,2	117,3	
	IX 132,4	94,9	144,1	134,4	121,8	133,3	136,5	120,1	111,0	137,8	152,5	131,6	122,3	
	X 129,7	79,3	145,4	139,2	124,2	146,9	140,9	129,0	126,0	136,8	136,4	133,2	134,1	
	XI 123,4	91,5	133,4	129,0	120,2	150,1	128,4	123,8	117,2	137,5	145,5	128,7	134,9	
	XII 86,8	67,9	92,7	91,9	93,8	116,7	89,2	114,9	116,6	119,4	96,2	109,0	128,0	

Toimiala — Näringsgren — Industry											Tehdasteollisuuden erikoisindeksi Special indexes for fabriksindustri Special indices of manufacturing				
	251 Yleis- käyttöön tark. koneiden valm. Tilv. av maskiner för uni- versellt bruk <i>General purpose machinery manuf.</i>	252 Erikois- koneiden valm. Tilv. av special- maskiner <i>Special purpose machin- ery manuf.</i>	26 Sähkö- tekn. tuott. ja inst- rumentt. valm. Tilv. av el- tekniska prod. o. instru- ment <i>Elec- trical products and instru- ments manuf.</i>	261-263 Sähkö- teknis- ten tuott. valm. Tilv. av el- tekniska produk- ter <i>Elec- trical products manuf.</i>	264 Instru- mentt. ja hieno- mekaan. tuott. valm. Tilv. av instru- mentt. och finmekan. prod. <i>Instru- ments and fine- mechan- ical appar- atus manuf.</i>	27 Kulku- neuvo- jen valm. Tilv. av trans- port- medel <i>Trans- port equip- ment manuf.</i>	271-272 Laivo- jen ja vapaa- ajan veneiden valm. Byg- gande av fartyg o. fritids- båtar <i>Ship and pleasure and sporting boat building</i>	273,5,9 Muiden kulku- neuvo- jen valm. Tilv. av andra trans- port- medel <i>Manuf. of other trans- port equip- ment n.e.c.</i>	274 Auto- jen ja perä- vaun- jen valm. Tilv. av bilar och släp- vagnar <i>Auto- mobile and trailer manuf.</i>	29 Muu valm. Övrig Tilv. av muu indus- tries	E Energia- ja vesi- huolto Energii- och vatten- försörj- ning <i>Energy and water supply</i>	14,15 Puu- ja paperi- teollisuus Trä- och pappers- industri <i>Manuf. of wood paper and paper products</i>	23-27 Metalli- teollisuus Metalli- teollisuus Manuf. of metal and metal products	Muu tehdas- teollisuus Annan fabriks- industri <i>Other manuf. industries</i>	
1985	100,0	100,0	100,0	100,0	100,0	100,0	100,0	100,0	100,0	100,0	100,0	100,0	100,0	100,0	100,0
1986	98,4	93,2	115,4	116,7	109,0	99,7	87,2	125,2	114,7	106,0	100,3	102,2	102,6	101,0	
1987	106,2	95,0	126,8	128,3	119,1	100,3	83,4	124,5	126,7	100,3	107,7	106,4	109,7	105,2	
*1988	112,0	102,3	139,4	141,2	130,5	91,8	72,9	125,6	117,4	104,8	110,1	114,8	114,8	107,3	
*1989	118,3	108,8	172,1	178,1	141,9	86,9	66,6	125,1	113,4	104,5	109,0	118,2	123,9	107,6	
*1989	I 103,5	87,5	177,3	185,2	137,5	91,1	72,5	112,4	123,5	105,1	128,6	126,5	121,3	108,5	
	II 107,5	92,8	152,0	156,9	127,5	86,5	66,9	132,2	106,7	88,2	113,0	116,8	113,6	103,9	
	III 121,9	108,6	153,9	164,1	102,9	91,7	74,4	117,8	118,0	108,4	118,0	122,0	123,7	109,8	
	IV 119,4	112,9	158,6	171,0	96,6	97,3	79,6	117,7	127,9	108,8	108,2	123,8	125,1	106,5	
	V 127,0	121,9	180,4	191,8	123,3	106,3	87,6	131,4	136,5	123,7	102,3	125,2	137,7	119,3	
	VI 128,3	115,3	195,4	200,7	168,8	101,8	73,4	163,6	133,1	113,4	96,4	113,3	136,4	110,0	
	VII 58,0	64,7	68,3	69,1	64,2	33,4	34,5	40,6	26,5	17,7	85,7	100,7	58,8	72,8	
	VIII 127,2	102,4	206,7	208,0	199,7	84,6	62,5	124,1	114,4	131,1	93,4	123,1	132,7	116,3	
	IX 122,5	116,8	192,2	196,2	172,3	94,5	76,9	129,5	115,9	117,6	94,4	123,9	133,4	114,5	
	X 138,4	126,2	210,3	220,4	159,6	96,0	68,3	161,5	123,8	136,8	104,7	125,0	143,1	118,4	
	XI 137,3	129,1	207,8	222,1	136,0	92,5	58,4	143,9	144,3	123,7	123,7	123,8	140,9	117,0	
	XII 129,3	127,6	161,9	151,6	213,8	67,7	44,1	125,9	89,6	79,2	139,3	94,6	120,3	94,1	

118. Eräät tärkeimmät teollisuustuotteet, 1985-1987
Vissa viktigare industriprodukter, 1985-1987
Certain important products of industry, 1985-1987

Nro ¹⁾ Nr ¹⁾ No. ¹⁾	Tuotteet Products	Mitta- yksikkö Måttenhet Unit	1985	1986	1987	Produkter	
	<i>Eläintuotteet - Animal products</i>						<i>Animaliska produkter</i>
02.01/04	Liha (teurastettu) - Meat (slaughtered)	1 000 t	321	◆ 419	446	Kött (slaktat)	
04.02.3000/5090	Maitojauhe - Milk powder	t	84 818	79 168	75 762	Mjölkpulver	
04.03.	Meijerivoi - Dairy butter	»	75 502	71 724	71 092	Mejerismör	
²⁾	Juusto ³⁾ - Cheese ³⁾	»	95 355	101 459	98 065	Ost ³⁾	
16.01	Makkaravalmisteet - Sausages	»	146 285	143 418	137 400	Korvfabrikat	
	<i>Myllylys- ja leipomotuotteet - Milling industry and bakery products</i>						<i>Kvarn- o. bakeriprodukter</i>
11.01.100B, 100C	Vehnäjauhot ⁴⁾ - Wheat flour ⁴⁾	»	220 873	214 342	213 661	Vetemjöl ⁴⁾	
11.01.300B, 300C	Ruisjauhot ⁴⁾ - Meal and flour of rye ⁴⁾	»	80 348	82 750	81 047	Rågmjöl ⁴⁾	
11.07	Maltaat - Malt	»	86 053	93 020	81 795	Malt	
19.07	Ruokaleipä - Bread	»	203 174	199 142	195 858	Matbröd	
	<i>Sokeri ja makeisvalmisteet - Sugar and sugar preparations</i>						<i>Socker o. sötsaksprodukter</i>
17.01.1010, 1090, 901B, 903B, 904B, 909B	Raakasokeri ja suoraan juurikkaista valmistettu sokeri - Unrefined sugar and sugar prepared direct from sugar beets	»	98 049	119 028	71 562	Råsocker samt socker berett direkt av sockerbeter	
17.01.901A/909B	Valmista sokeria kaikkiaan - Finished sugar, total	»	◆ 190 026	224 416	183 577	Färdigt socker inalles	
17.04.9010/9030, 904A/909Z	Makeisvalmisteet, kaakaota sisältämättömät, pl. tahnat ym. paljousvalmisteena - Sugar confectionery, not cont. cocoa, excl. pastes in bulk	»	19 326	18 754	20 277	Sötsaksprodukter, icke inneh. kakao, exkl. massor o.d. i bulk	
18.06.2000, 300A/300Z	Suklaa ja suklaakonvehdit - Chocolate and chocolate confectionery	»	24 133	23 073	25 216	Choklad o. chokladkonfekt	
	<i>Erilaiset ravintovalmisteet - Miscellaneous food preparations</i>						<i>Diverse näringspreparat</i>
09.01.200A, 200B	Paahdettu kahvi - Coffee, roasted	»	42 079	42 726	47 058	Rostat kaffe	
15.13.100A/100Z	Margariini - Margarine	»	39 902	35 256	38 588	Margarin	
20.05	Marmelaadi, soseet ja hillot - Marmalade, fruit purée and jams	»	17 826	18 135	19 449	Marmelad, mos o. sylt	
	<i>Rehut - Feeding-stuff</i>						<i>Foder</i>
11.01.100A, 300A, 400A, 500A, 900A; 23.02	Leseet ja rehujuuhot - Bran and ground feed	»	132 625	125 749	121 422	Kli o. fodermjöl	
23.07	Valmistettu rehu - Prepared animal fodder	»	◆ 1 715 783	◆ 1 807 555	1 901 939	Beredda fodermedel	
	<i>Juomat - Beverages</i>						<i>Drycker</i>
22.01.100A, 100B; 22.02	Virvoitusjuomat - Refreshing drinks	1 000 l	205 300	233 334	211 410	Läskedrycker	
22.03	Mallasjuomat - Malt beverages	»	306 935	◆ 330 632	344 907	Maltdrycker	
22.05/06; 22.07. 100C, 100E, 2010/3090; 22.09. 810C, 890C	Viinit yms. miedot väkijuomat ⁵⁾ - Wines etc. ⁵⁾	»	35 967	40 056	37 978	Vin o.d. svaga alkohol-drycker ⁵⁾	
22.09.5110, 5150, 5910, 5950, 6100, 6900	Viina ⁶⁾ - Brandy ⁶⁾	»	31 695	33 334	36 164	Brännvin ⁶⁾	
⁷⁾	Muut väkevät juomat - Other spirits	»	11 124	13 273	13 879	Andra starka drycker	
	<i>Tupakkavalm. - Tobacco manufact.</i>						<i>Tobaksprodukter</i>
24.02.1100, 1200	Sikarit ⁸⁾ - Cigars ⁸⁾	(1 000 000 kpl-st-pc	59	61	64	Cigarrar ⁸⁾	
24.02.201A/209C	Savukkeet - Cigarettes		8 185	8 540	9 061	Cigaretter	
24.02.3000	Piippu- ja savuketupakka - Pipe tobacco		t	802	706	706	Pip- o. cigarettobak

Nro ¹⁾ Nr ¹⁾ No. ¹⁾	Tuotteet Products	Mitta- yksikkö Måttenhet Unit	1985	1986	1987	Produkter
	<i>Kivennäisaineet - Minerals</i>					<i>Mineralämnen</i>
25.02.000D	Rikkirikaste - Sulphur concentrates	t	887 265	546 782	621 050	Svavelkoncentrat
25.21.000A	Kalkkikivi - Limestone	»	3 037 310	2 875 539	3 017 950	Kalksten
25.22.100A/100Z	Kalkki, sammuttamaton - Quicklime	»	219 891	212 297	225 480	Kalk, osläckt
25.23	Sementti - Cement	»	1 695 367	1 495 411	1 579 284	Cement
	<i>Malmi - Metallic ores</i>					<i>Malmer</i>
26.01.110D	Rautarikaste - Iron concentrates	»	898 810	643 000	648 000	Järnkoncentrat
26.01.250D	Kuparirikaste - Copper concentrates	»	120 245	111 916	85 568	Kopparkoncentrat
27.17	Sähköenergia - Electric energy	milj. kWh	48 629	48 306	52 564	Elektrisk energi
	<i>Kemialliset alkuaineet ja yhdisteet - Chemical elements and compounds</i>					<i>Kemiska grundämnen och fören.</i>
28.01.2000	Kloori - Chlorine, 100 %	t	200 742	189 151	203 023	Klor, 100 %
28.08.1000	Rikkihappo - Sulphuric acid, 100 %	»	1 206 599	1 099 871	1 099 312	Svavelsyra, 100 %
28.16	Ammoniakki - Ammonia, 100 %	»	♦80 767	86 384	58 944	Ammoniak, 100 %
28.17.1200	Natriumhydroksidi (kaustinen sooda), kuivapainoa - Caustic soda, dry weight	»	♦126 687	168 952	172 417	Natriumhydroxid (kaustik soda), torrvt
	<i>Lannoitteet - Fertilizers</i>					<i>Gödselämnen</i>
28.39; 31.02.1100, 5000, 8000	Salpietari - Saltpeter	»	198 532	167 836	165 426	Salpeter
31.03.200A, B; 31.05. 900C	Superfosfaatti - Superphosphate	»	27 978	30 123	10 067	Superfosfat
31.05.200A/200Z, 3000, 4000, 900E-Z	Lannoiteseokset - Mixed fertilizers	»	1 588 846	1 562 954	1 691 414	Konstgödselblandningar
	<i>Pesuaineet - Cleansing preparations</i>					<i>Tvättmedel</i>
34.01	Saippua ja suopa - Soap	»	5 150	6 277	6 284	Tvål o. såpa
34.02	Pinta-aktiiviset valmisteet ja pesuvalmisteet - Surface-active and washing preparations	»	60 808	75 451	75 417	Ytaktiva preparat o. tvättmedel
	<i>Kumi- ja puuvalmisteet - Rubber and wood manufactures</i>					<i>Varor av gummi o. trä</i>
44.05, 44.07	Sahatavara ⁹⁾ - Timber, sawn ⁹⁾	1 000 k-m ³	6 990	♦6 772	6 936	Sågvirke ⁹⁾
44.09.100A, 900A	Teollisuushake - Chips for industry	» k-m ³	6 722	6 000	6 092	Industriflis
	<i>Paperimassa - Pulp</i>					<i>Pappersmassa</i>
47.01.1010, 1030	Puuhioke - Mechanical wood pulp	t	2 410 154	2 666 588	2 950 652	Trämassa
47.01.2000	Puolikem. selluloosa - Semicheical wood pulp	»	196 075	190 603	190 123	Halvkemisk cellulosa
47.01.5010, 5050, 5090, 6000	Sulfiittiselluloosa - Sulphite wood pulp	»	175 273	♦102 680	100 202	Sulfitcellulosa
47.013010/4090	Sulfaattiselluloosa - Sulphate wood pulp	»	3 931 380	♦4 226 714	4 513 507	Sulfatcellulosa
47.01.2500	Dissolvingcelluloosa - Dissolving wood pulp	»	204 395	153 623	221 214	Dissolvingcellulosa
	<i>Paperi, pahvi ja niistä tehdyt valmisteet - Paper, paperboard and manufactures thereof</i>					<i>Papper, papp och av dem tillverkade fabrikat</i>
48.01.0010	Sanomalehtipaperi - Newsprint paper	t	1 612 888	1 451 951	1 374 362	Tidningspapper
48.01.0120, 0190, 0710	Kirjoitus- ja painopaperi - Printing and writing paper	»	2 806 096	2 868 712	3 124 888	Skriv- o. tryckpapper
48.01.0210/0490	Voimapaperi ja voimapahvi - Kraft paper and paperboard	»	919 837	897 833	953 580	Kraftpapper och -papp
48.01/04; 48.05.2000, 3000, 5000; 48.07. 0100, 0200, 049C	Paperi ja pahvi kaikkiaan - Paper and paperboard, total	»	6 702 784	7 338 537	7 632 476	Papper och papp inalles

118. (jatk. - forts. - cont.)

Nro ¹⁾ Nr ¹⁾ No. ¹⁾	Tuotteet Products	Mitta- yksikkö Måttenhet Unit	1985	1986	1987	Produkter
44.11	Puukuitulevyt - <i>Fibreboards</i>	t	◆118 943	110 344	118 818	Träfiberplattor
48.16.2000	Paperisäkit - <i>Paper sacks</i>	»	130 477	120 790	102 279	Papperssäckar
	<i>Kuidut, langat ja kankaat¹⁰⁾ - Fibres, textile yarn and fabrics¹⁰⁾</i>					<i>Fibrer, garn och tyger¹⁰⁾</i>
¹¹⁾	Lanka katkomatt. synt. tekokuiduista - <i>Yarn of cont. synth. fibres</i>	t	4 191	3 643	3 890	Garn av icke avskurna synt. konstfibrer
53.06/07; 53.10. 2000	Villalanka - <i>Wool yarn</i>	»	1 094	1 224	1 080	Ullgarn
55.05/06	Puuvillalanka - <i>Cotton yarn</i>	»	◆6 332	◆5 361	5 956	Bomullsgarn
56.01.2010, 2090	Raionvilla - <i>Rayon wool</i>	»	61 795	55 433	56 491	Rayonull
¹²⁾	Lanka katkotuista synt. tekokuiduista - <i>Yarn of discont. synth. fibres</i>	»	3 071	2 656	1 801	Garn av avskurna synt. konstfibrer
¹³⁾	Lanka katkotuista muuntokuiduista - <i>Yarn of discont. regenerated fibres</i>	»	134	177	164	Garn av avskurna regenererade konstfibrer
53.11	Villakankaat - <i>Woven woollen fabrics</i>	»	726	1 112	425	Ylletyger
55.07/09	Puuvillakankaat - <i>Woven cotton fabrics</i>	»	13 043	9 499	9 787	Bomullstyger
56.07.0410, 1010/5090	Kankaat katkotuista synt. tekokuiduista - <i>Fabrics of discont. synth. fibres</i>	»	3 737	1 074	930	Tyger av avskurna synt. konstfibrer
56.07.0910, 6010/9590	Kankaat katkotuista muuntokuiduista - <i>Fabrics of rayon stable fibres</i>	»	460	271	471	Tyger av avskurna regenererade konstfibrer
	<i>Jalkineet - Footwear</i>					<i>Skodon</i>
64.01	Kumi- tai muovipohjin ja -päällyksin - <i>With soles and uppers of rubber or plastic material</i>	1 000 paria-par - pairs	1 356	1 661	1 517	Med sulor o. överdelar av gummi l. plast
64.02.1500, 6510, 6590	Nahka- tai tekonahkapohjin sekä kumi- tai muovipohjin, 64.01:een kuulumattomat - <i>With soles of leather; with soles of rubber or plast. material, excl. 64.01</i>					Med sulor av läder samt med sulor av gummi l. plast, ej hänförliga till 64.01
64.02.1200, 2010/ 399Z; 7110/9090	tohvelit - <i>slippers</i>	»	◆371	294	260	tofflor
	muut - <i>other</i>	»	10 364	8 931	8 616	andra
64.03/04	Muut - <i>Other</i>	»	78	71	66	Andra
	<i>Metallia sisältämättömät kivennäisvalmisteet - Non-metallic mineral manufactures</i>					<i>Icke metallhaltiga mineralfabrikat</i>
69.04.900A/900Z	Rakennustiilet - <i>Building bricks</i>	(1 000 000 kpl-st-pc	144	119	107	Murtegel
69.10/14	Posliini- ja fajanssivalmisteet - <i>Earthenware and porcelain</i>	1 000 kpl-st-pc	12 628	11 989	11 643	Porslins- o. fajanssfabrikat
70.05	Ikkunalasi - <i>Window glass</i>	1 000 m ²	◆225		38	Fönsterglas
	<i>Rauta ja teräs - Iron and steel</i>					<i>Järn och stål</i>
¹⁴⁾	Raakarauta - <i>Pig iron</i>	1 000 t	1 901	1 977	2 063	Råjärn
¹⁴⁾	Raakateräs - <i>Crude steel</i>	»	2 518	2 586	2 669	Råstål
¹⁴⁾	Kuumavalsatut valssaustuotteet - <i>Hot-rolled prod.</i>	1 000 t	2 063	1 996	2 024	Varmvalsade valsprod.
73.10.1200, 1300	Betoniteräs - <i>Reinforcing steel</i>	t	178 149	141 227	143 744	Betongstål
73.10.1100, 1190; 73.15. 3500, 3600, 3700	Valssilanka - <i>Rolled wire</i>	»	137 638	141 942	128 665	Valstråd

Nro ¹⁾ Nr ¹⁾ No. ¹⁾	Tuotteet Products	Mitta- yksikkö Måttenhhet Unit	1985	1986	1987	Produkter
	<i>Muut metallit – Nonferrous metals</i>					<i>Andra metaller</i>
74.01.210A	Katodikupari – <i>Electrolytic copper</i>	t	58 766	64 235	59 538	Katodkoppar
75.01.2000, 3000	Nikkeli, muokkaamaton – <i>Nickel, unwrought</i>	»	15 656	16 243	17 689	Nickel, obearbetad
79.01.1000	Sinkki, seostamaton – <i>Zinc, non-alloyed</i>	»	144 553	138 841	158 831	Zink, olegerat
	<i>Koneet ja laitteet – Machinery and apparatus</i>					<i>Maskiner och apparater</i>
84.25.2000	Leikkuupuumurit – <i>Harvester combines</i>	kpl-st-pc	♦ 1 286	1 186	895	Skördetröskor
85.15.5600	Väritelevisiot – <i>Colourvision</i>	»	476 275	587 120	617 138	Färgtelevisioner
84.06.601A, 601B, 6090, 7000, 8000	Dieselmootorit moottoriajoneuvoja varten – <i>Engines, diesel, for motor vehicles</i>	»	8 563			Dieselmotorer för motorfordon
84.11.1020, 1030, 1040	Kompressorit – <i>Compressors</i>	»	♦ 4 377	4 782	4 702	Kompressorer
84.22.5030, 5090	Nostokurjet – <i>Cranes</i>	»	4 377	4 516	3 131	Lyftkranar
84.22.6000	Henkilö- ja tavarahissit – <i>Lifts for lifting goods and persons</i>	»	2 584	2 753	2 825	Person- och varuhissar
84.23.1100, 1500, 2000	Kaivinkoneet – <i>Excavating machines</i>	»	♦ 257	330	464	Grävmaskiner
	<i>Kuljetusvälineet – Transport equipment</i>					<i>Transportmedel</i>
86.02/03	Veturit – <i>Railway locomotives</i>	»	3	2	8	Lok
87.01	Traktorit – <i>Tractors</i>	»	6 472	6 074	4 525	Traktorer
87.02.1110, 1190	Henkilöautot – <i>Cars</i>	»	39 112	42 591	46 159	Personbilar
¹⁵⁾ 87.09.0110/1400	Muut autot – <i>Other cars</i>	»	1 390		895	Andra bilar
87.09.0110/1400	Moottoripyörät ja mopedit – <i>Motorcycles and mopeds</i>	»	9 623	4 890	4 867	Motorcyklar o. mopeder
87.10	Polkupyörät – <i>Cycles</i>	»	♦ 176 260	162 380	194 895	Cyklar

¹⁾ Tunnuksen neljä ensimmäistä numeroa ovat yhteisiä Brysselin nimikkeistölle, tullitariffille ja teollisuustilastolle. Niitä seuraava tarkennus 3-numeroisena vastaa tullitariffin alajaotusta mutta 4-numeroisena teollisuustilaston alajaotusta – Beteckningens fyra första siffror är gemensamma för Brysselnomenklaturen, tulltariffen och industristatistiken. Den följande preciseringen som tresiffrig motsvarar tulltariffens underindelning men som fyrsiffrig industristatistikens underindelning – *The first four figures of the code are in accordance with the Brussels Tariff Nomenclature, the Finnish customs tariff and the industrial statistics of Finland. The following specification as 3-digit level refers to the subdivision of the Finnish customs tariff but as 4-digit level to the subdivision of the industrial statistics of Finland.*

²⁾ 04.04 150A, 150Z, 3000, 4000, 400A/400F; 901A/901C; 902A/902C; 909A/909Z.

³⁾ PL sulatejuusto – Exkl. smältost – *Excl. butter cheese.*

⁴⁾ Pl. rehujauhut – Exkl. fodermjöl – *Excl. fodder meal.*

⁵⁾ Ml. long drink – Inkl. long drink – *Incl. long drinks.*

⁶⁾ Ml. genever ja gini – Inkl. genever och gin – *Incl. genever and gin.*

⁷⁾ 22.09 201, 209, 2110, 2990, 3100, 3900, 4110/4900, 7010, 7090, 810A, 810B, 810Z, 890A, 890B, 890Z.

⁸⁾ Ml. pienoissikarit – Inkl. cigariller – *Incl. cigarillos.*

⁹⁾ Höyläämätön. Ml. piensahojen tuotanto – Öhyvylad. Inkl. produktion av småsågar – *Unplaned. Incl. production of small sawmills.*

¹⁰⁾ Pl. vain värjätty, painettu, valkaistu, käherretty, viimeistely, merseroitu tms. – Exkl. endast färgad, tryckt, blekt, kräpperad, appreterad, merceriserad o.d. – *Excl. only dyed, printed, bleached, creped, finished, mercerised etc.*

¹¹⁾ 51.01 1100, 1200, 1940, 1950, 1960, 2100, 2200, 2910, 2920, 2930, 4050, 4070, 4080, 4090.

¹²⁾ 56.05 0110, 0190, 110, 150, 200, 300, 400; 56.06 1110, 1190, 1510, 1540, 1590.

¹³⁾ 56.05 510, 550, 600, 800, 900; 56.06 2000.

¹⁴⁾ Lähde – Källa – *Source:* Suomen Metalliteollisuuden Keskusliitto – Finlands Metallindustris Centralförbund.

¹⁵⁾ 87.02 2310, 2390, 2590, 4010/4090; 87.03.

Lähde – Källa – *Source:* (TK); TK:n teollisuustilastotoimisto – SC:s byrå för industristatistik – *Industrial Statistics Division of CSO*

119. Teollisuustoiminta lääneittäin sekä eniten teollistuneet kunnat, 1988
Industriverksamheten länsvis samt de mest industrialiserade kommunerna, 1988
Industrial activity by province and the most industrialized municipalities, 1988

Lääni tai kunta Län eller kommun <i>Province or municipality</i>	Teollisuuden – Industrins – <i>In industry</i>		Lääni tai kunta Län eller kommun <i>Province or municipality</i>	Teollisuuden – Industrins – <i>In industry</i>	
	työn- tekijöitä arbets- tagare <i>wage earners</i>	jalostusarvo förädlings- värde <i>value added</i>		työn- tekijöitä arbets- tagare <i>wage earners</i>	jalostusarvo förädlings- värde <i>value added</i>
	1 000 mk			1 000 mk	
	per 1 000 as. – inv. – inh.			per 1 000 as. – inv. – inh.	
Koko maa – Hela landet – Total ...	69	21 925			
<i>Lääni – Län – Province</i>			<i>Lääni – Län – Province</i>		
Uudenmaan – Nylands	56	21 716	P. Karjalan – N. Karelen	50	12 358
Turun – Porin – Åbo-Björneborgs	89	24 716	Kuopion – Kuopio	51	17 087
Ahvenanmaa – Åland	33	14 590	K. Suomen – M. Finlands	69	24 929
Hämeen – Tavastehus	93	25 074	Vaasan – Vasa	70	18 318
Kymen – Kymmene	80	31 330	Oulun – Uleåborgs	54	18 617
Mikkelin – S:t Michels	60	14 322	Lapin – Lapplands	45	20 921
<i>Kunta – Kommun – Municipality</i>			<i>Kunta – Kommun – Municipality</i>		
Sahalahti	293	96 581	Ylihärmä	109	22 139
Kaskinen – Kaskö	257	251 674	Vilppula	109	32 609
Peräseinäjoki	216	54 420	Vaasa – Vasa	108	34 229
Uusikaupunki – Nystad	212	69 881	Pori – Björneborg	107	25 840
Raahe – Brahestad	209	79 247	Porvoo – Borgå	105	42 185
Salo	194	55 177	Hämeenlinna – Tavastehus	101	35 759
Nastola	172	44 723	Keitele	101	11 883
Vuolijoki	165	51 800	Kärkölä	101	21 516
Äetsä	161	47 073	Rautjärvi	100	42 993
Forssa	161	45 052	Lohja – Lojo	100	29 190
Rauma – Raumo	155	45 341	Ruotsinpyhtää – Strömfors	100	20 939
Harjavalta	153	81 579	Turku – Åbo	100	23 548
Nokia	150	42 821	Eno	99	36 046
Eura	147	38 227	Parkano	99	18 226
Mänttä	145	43 589	Ristiina	98	15 614
Äänekoski	145	66 255	Kurikka	98	20 164
Pyhäntä	144	37 992	Pomarkku – Pärmark	98	14 111
Kuusankoski	144	71 567	Tampere – Tammerfors	97	27 569
Pietarsaari – Jakobstad	143	52 976	Ruovesi	96	17 212
Hanko – Hangö	141	41 484	Naantali – Nådendal	93	74 479
Valkeakoski	138	38 446	Juupajoki	93	24 074
Pohja – Pojo	137	34 117	Pietarsaaren mlk – Pedersöre	93	16 276
Heinolan mlk – Heinola lk	133	46 073	Kiukainen	92	17 390
Anjalankoski	132	72 006	Muurla	92	20 500
Toijala	129	30 712	Kokkola – Karleby	91	28 792
Säynätsalo	128	32 436	Lappeenranta – Villmanstrand	91	28 304
Viiala	126	19 089	Kauhajoki	91	16 499
Pertteli	126	30 584	Aura	90	17 598
Heinola	125	38 725	Vihanti	90	36 276
Tammisaari – Ekenäs	125	37 158	Karkkila – Högfors	90	24 994
Säkylä	124	27 616	Kaarina – S:t Karins	89	31 359
Varkaus	121	57 386	Vammala	89	20 124
Kemi	121	58 791	Mäntyharju	88	10 645
Kempele	121	22 097	Hollola	87	16 804
Imatra	120	54 553	Kotka	87	28 847
Loviisa – Lovisa	120	70 891	Kalvola	87	17 841
Jämsä	117	61 370	Muurame	86	16 849
Loimaa	116	22 170	Mikkeli – S:t Michel	86	18 491
Janakkala	116	44 653	Jyväskylä	86	35 987
Suolahti	116	15 344	Elimäki	86	30 975
Porvoo mlk – Borgå lk	115	96 089	Kustavi – Gustavs	86	13 098
Dragsfjärd	113	31 189	Merikarvia – Sastmola	85	17 108
Mietoinen	111	25 561	Kankaanpää	84	12 785
Lohjan kunta – Lojo kommun	111	40 636	Riihimäki	84	21 674
Lahti – Lahtis	110	28 130	Hämeenkyrö – Tavastkyro	84	26 472
Jämsänkoski	110	57 978	Kannus	84	19 318
Kuorevesi	110	34 029	Lappi	83	20 526
Joutseno	109	59 633	Ujala	83	13 671

120. Talonrakentamisen volyymi-indeksi, 1982–1988
Volymindex för husbyggnadet, 1982–1988
Volume index of house construction, 1982–1988

Year	Kaikki rakennukset Alla byggnader All buildings	Asuinrakennukset Bostadsbyggnader Residential buildings	Myyvälä-, maj- ja ravits. rak. Butiks-, in-kvart- och bespisningsbyggnader Shop, accommodation and restaurant buildings	Hoitoalan rakennukset Vårdbyggnader Institutional buildings	Toimisto- ja hallintorakennukset Kontors- och förvaltningsbyggnader Office buildings	Kokoontumisrakennukset Byggnader för samlingslokaler Buildings for assembly	Opetusrakennukset Undervisningsbyggnader Educational buildings	Teollisuusrakennukset Industribyggnader Industrial buildings	Varastorakennukset Lagerbyggnader Warehouses	Maa-, metsä- ja kalatalousrakennukset Byggnader för jordbruk, skogsbruk och fiske Buildings in agriculture, forestry and fisheries	Liikenteen- ja muut rakennukset Trafik- och övriga byggnader Transport service and other buildings
------	---	---	--	---	--	---	--	--	--	--	--

Uudisrakentaminen – Nybyggnad – Newbuilding construction 1985 = 100

1982	98,9	105,1	62,8	96,6	63,3	102,1	81,5	114,9	111,3	130,5	86,3
1983	108,1	107,7	97,6	117,1	98,6	113,1	93,4	123,0	109,0	122,2	102,8
1984	101,8	104,1	93,9	106,2	91,0	112,0	75,7	112,8	112,5	98,7	95,0
1985	100,0	100,0	100,0	100,0	100,0	100,0	100,0	100,0	100,0	100,0	100,0
1986	94,0	88,3	110,4	86,1	98,5	124,7	92,8	99,8	88,4	103,2	92,9
1987	95,6	89,0	122,6	113,0	101,2	110,4	88,2	101,0	88,6	95,2	95,8
1988	108,6	106,0	128,3	136,4	93,6	157,9	85,9	113,4	88,9	87,8	110,3

Perusparantaminen – Ombyggnad – Rebuilding construction 1985 = 100

1984	101,5	99,7	96,8	98,7	104,7	124,7	83,3	122,1	116,3	107,7	113,9
1985	100,0	100,0	100,0	100,0	100,0	100,0	100,0	100,0	100,0	100,0	100,0
1986	100,7	98,2	89,3	98,2	109,0	117,3	121,2	99,8	118,5	94,5	103,2
1987	98,9	96,1	110,7	82,3	102,3	107,5	132,8	98,9	81,0	88,5	104,7
1988	106,7	105,2	123,1	106,0	106,1	118,2	110,0	110,0	126,8	84,9	99,4

Lähde – Källa – Source: Rakentaminen: Talonrakennustilasto (TK); TK:n teollisuustilastotoimisto – Byggnadet: Husbyggnadsstatistik (SC); SC:s byrå för industristatistik – Housing construction: Building construction statistics (CSO); Industrial Statistics Division of (CSO)

121. Talonrakentamisen arvo, 1982–1988
Värdet av husbyggnadet, 1982–1988
Value of house construction, 1982–1988
 milj. mk

Year	Kaikki rakennukset Alla byggnader All buildings	Asuinrakennukset Bostadsbyggnader Residential buildings	Myyvälä-, maj- ja ravits. rak. Butiks-, in-kvart- och bespisningsbyggnader Shop, accommodation and restaurant buildings	Hoitoalan rakennukset Vårdbyggnader Institutional buildings	Toimisto- ja hallintorakennukset Kontors- och förvaltningsbyggnader Office buildings	Kokoontumisrakennukset Byggnader för samlingslokaler Buildings for assembly	Opetusrakennukset Undervisningsbyggnader Educational buildings	Teollisuusrakennukset Industribyggnader Industrial buildings	Varastorakennukset Lagerbyggnader Warehouses	Maa-, metsä- ja kalatalousrakennukset Byggnader för jordbruk, skogsbruk och fiske Buildings in agriculture, forestry and fisheries	Liikenteen- ja muut rakennukset Trafik- och övriga byggnader Transport service and other buildings
------	---	---	--	---	--	---	--	--	--	--	--

Uudisrakentaminen – Nybyggnad – Newbuilding construction

1982	25 262	13 301	1 059	932	1 089	922	915	2 889	828	1 459	1 868
1983	30 481	15 047	1 811	1 251	1 866	1 132	1 155	3 407	894	1 463	2 457
1984	30 862	15 679	1 874	1 219	1 847	1 203	1 011	3 357	991	1 241	2 440
1985	32 733	16 375	2 142	1 230	2 207	1 152	1 431	3 198	943	1 309	2 747
1986	32 318	15 212	2 485	1 111	2 281	1 509	1 396	3 356	878	1 399	2 691
1987	34 886	16 320	2 920	1 550	2 483	1 417	1 404	3 592	932	1 336	2 934
1988	42 782	21 064	3 296	2 011	2 460	2 186	1 470	4 347	1 002	1 298	3 648

Perusparantaminen – Ombyggnad – Rebuilding construction

1982	4 865	3 045	210	240	282	168	307	241	39	195	138
1983	5 352	3 269	237	360	350	181	334	269	45	169	138
1984	5 850	3 536	296	366	429	208	273	357	56	155	175
1985	6 181	3 805	328	399	439	179	351	314	52	150	165
1986	6 524	3 919	307	410	502	220	447	329	65	147	179
1987	6 837	4 099	406	366	501	215	521	347	47	142	193
1988	7 939	4 842	484	506	558	253	462	414	79	144	196

Lähde – Källa – Source: Rakentaminen: Talonrakennustilasto (TK); TK:n teollisuustilastotoimisto – Byggnadet: Husbyggnadsstatistik (SC); SC:s byrå för industristatistik – Housing construction: Building construction statistics (CSO); Industrial Statistics Division of CSO

122. Uudisrakentaminen, 1979-1989 - Nybygget, 1979-1989 - Newbuilding construction, 1979-1989

Vuonna År Year	Kaikki rakennukset Alla byggnader All buildings	Asuinrakennukset Bostadsbyggnader Residential buildings	Myymälä-, maj- ja ravits. rak. Butiks-, in-kvart- och bespisningsbyggnader Shop, accommodation and restaurant buildings	Hoitoalan rakennukset Vårdbyggnader Institutional buildings	Toimisto- ja hallintorakennukset Kontors- och förvaltningsbyggnader Office buildings	Kokoontumisrakennukset Byggnader för samlingslokaler Buildings for assembly	Opetusrakennukset Undervisningsbyggnader Educational buildings	Teollisuusrakennukset Industribyggnader Industrial buildings	Varastorakennukset Lagerbyggnader Warehouses	Maa-, metsä- ja kalatalousrakennukset Byggnader för jordbruk, skogsbruk och fiske Buildings in agriculture, forestry and fisheries	Liikenteen- ja muut rakennukset Trafik- och övriga byggnader Transport service and other buildings
Tilavuus - Kubiknehåll - Cubic capacity, 1 000 000 m ³											
Myönnetyt rakennusluvut - Beviljade byggnadslov - Granted building permits											
1979	48,64	19,83	2,24	0,76	1,26	1,40	1,30	9,25	3,71	6,34	2,55
1980	50,53	20,71	2,28	0,99	1,58	1,44	1,12	9,16	4,67	5,49	3,09
1981	44,73	18,76	1,42	0,96	1,40	0,91	0,88	7,70	4,13	5,78	3,00
1982 ¹⁾	52,17	19,30	2,55	1,09	2,29	1,19	1,22	9,43	4,85	6,73	3,52
1983	51,78	19,66	2,73	1,02	1,94	1,63	1,00	9,65	4,02	6,44	3,69
1984	49,68	19,92	3,17	0,89	2,09	0,92	1,34	7,66	4,52	5,65	3,51
1985	48,17	18,17	3,10	0,74	2,46	1,45	1,23	7,34	3,62	6,70	3,36
1986	48,02	16,93	3,43	1,20	2,74	1,60	1,18	7,68	3,45	6,23	3,59
1987	48,22	17,18	3,21	1,15	1,94	1,71	1,43	7,53	4,10	6,14	3,83
1988	57,45	22,71	4,33	0,93	2,43	1,74	1,28	9,52	4,41	5,43	4,67
1989	71,97	28,35	5,88	1,35	2,95	1,66	1,25	13,71	5,42	5,02	6,37
Aloitettu uudisrakentaminen - Påbörjade nybyggnader - Buildings started											
1979	43,85	18,47	2,05	0,73	1,20	1,22	1,16	8,50	3,10	5,35	2,06
1980	45,57	18,62	1,82	0,87	1,63	1,29	0,76	8,11	4,76	5,10	2,44
1981	39,72	17,87	1,12	0,84	0,75	0,82	1,02	6,85	3,08	5,02	2,35
1982 ¹⁾	48,07	18,35	2,28	0,91	2,43	1,20	1,31	8,21	4,29	6,10	2,98
1983	48,59	18,65	2,49	1,22	1,72	1,53	0,94	9,50	3,81	5,63	3,09
1984	45,70	18,48	2,54	0,78	1,94	1,01	1,31	7,03	4,37	5,05	3,17
1985	42,47	16,19	2,79	0,67	2,49	1,39	1,19	6,26	2,96	5,78	2,75
1986	43,17	15,45	3,28	0,91	2,25	1,26	1,08	7,24	3,13	5,61	2,97
1987	42,71	15,47	2,66	1,23	1,94	1,70	1,32	6,44	3,39	5,31	3,23
1988	50,92	21,01	3,75	1,04	1,77	1,68	1,00	8,64	3,41	4,84	3,77
1989	61,73	24,86	5,45	1,24	2,41	1,20	1,32	9,68	5,42	4,67	5,48
Keskeneräinen uudisrakentaminen - Pågående nybyggnader - Buildings under construction											
1979	47,62	18,99	1,99	0,78	2,19	1,53	1,26	9,69	2,39	6,00	2,81
1980	49,83	19,36	1,88	0,92	2,64	1,51	0,96	9,51	3,29	6,35	3,15
1981	47,17	19,43	1,09	0,97	1,71	1,19	0,94	8,67	3,17	6,65	3,31
1982 ¹⁾	50,32	19,43	2,07	1,07	2,90	1,26	1,41	8,40	3,60	6,73	3,45
1983	51,44	19,58	2,36	1,27	2,89	1,65	1,01	9,58	3,20	6,44	3,45
1984	52,13	20,10	2,60	1,29	2,55	1,53	1,33	8,87	3,79	6,27	3,81
1985	49,64	18,81	2,84	0,95	2,92	1,58	1,40	6,84	3,66	7,08	3,57
1986	52,27	19,08	3,64	1,19	3,28	1,34	1,17	8,21	3,22	7,55	3,59
1987	52,64	19,24	3,42	1,45	2,89	1,83	1,32	7,39	3,18	7,82	4,12
1988	59,95	23,79	3,79	1,33	2,25	1,90	1,22	9,34	3,46	7,91	4,95
1989	72,79	28,46	5,70	1,45	2,71	1,78	1,40	11,04	5,29	8,04	6,92
Valmistuneet rakennukset - Färdigställda byggnader - Completed buildings											
1979	38,30	17,49	2,14	0,72	1,61	1,00	1,03	5,61	2,40	4,39	1,89
1980	42,77	18,04	1,93	0,73	1,06	1,35	1,18	7,12	3,83	4,82	2,03
1981	41,22	17,20	1,97	0,83	1,63	1,14	1,04	7,52	3,23	4,39	2,14
1982 ¹⁾	43,74	18,00	1,34	0,76	1,10	1,05	0,86	8,19	3,71	6,02	2,69
1983	47,37	18,43	2,21	1,01	1,86	1,21	1,33	8,05	4,20	5,92	3,14
1984	44,24	17,66	2,30	0,76	2,43	1,07	1,00	7,27	3,76	5,13	2,85
1985	44,74	17,41	2,64	1,00	2,09	1,28	1,09	8,13	3,11	4,93	3,05
1986	40,36	15,29	2,41	0,68	1,92	1,48	1,36	5,75	3,42	5,09	2,95
1987	41,75	15,35	2,84	1,00	2,28	1,15	1,19	6,84	3,22	5,06	2,81
1988	43,00	16,31	3,19	1,17	2,48	1,43	1,10	6,54	3,12	4,72	2,95
1989	48,54	20,06	3,56	1,10	1,76	1,36	1,14	7,89	3,66	4,41	3,61

¹⁾ Vuodesta 1982 Väestörekisterikeskuksen tietoja - Fr.o.m. 1982 är uppgifterna ur det Centrala befolkningsregistret - Since 1982 the data are from the Central Register of Population.

123. Rakennuskustannusindeksi, 1984-1989 - Byggnadskostnadsindex, 1984-1989

Building cost index, 1984-1989

1980 = 100

Vuosi ja kuukausi År och månad Year and month	Kokonaisindeksi Totalindex Total index					0	1	2-3	4-5
	a	b	c	d	e	Rakennuttajan kustannukset Byggherrens kostnader Employer's costs	Maa- rakennus Mark- byggnad Earth works	Perustukset ja runko Grund och stomme Foundations and frame	Täydentävät ja pintarakenteet Kompl. och ytbe- klädnader Supplementary and surface structures
Paino - Vikt Weight	210	591	162	37	1 000	60	55	290	165
1984	133,7	136,1	142,1	135,4	136,6	144,2	130,8	142,7	128,5
1985	144,4	142,8	150,2	142,6	144,3	153,5	133,8	150,2	135,0
1986	154,1	148,3	155,5	145,3	150,6	155,1	139,9	156,7	141,9
1987	164,3	154,2	162,0	150,1	157,4	160,7	147,1	163,5	144,6
1988	177,1	163,5	175,2	153,5	167,9	177,3	157,1	170,4	156,6
1989	189,5	177,0	189,1	161,1	181,0	196,8	164,9	181,2	170,5
1989	I	184,5	171,3	183,9	156,3	175,5	190,7	160,7	176,3
	II	184,5	172,0	183,4	156,6	175,9	188,7	160,7	176,7
	III	190,1	173,0	185,4	156,6	178,0	190,8	162,6	178,4
	IV	190,3	174,6	186,2	161,6	179,3	192,1	164,6	179,8
	V	190,9	175,5	188,5	161,7	180,3	194,2	165,0	180,3
	VI	186,2	176,3	188,0	161,7	179,8	194,9	165,1	181,1
	VII	186,5	176,7	188,4	161,9	180,1	195,6	166,0	181,3
	VIII	186,7	178,9	188,9	161,9	181,5	196,8	166,2	182,8
	IX	193,2	180,0	192,0	161,9	184,1	199,9	166,3	183,4
	X	193,5	181,0	192,9	164,5	185,0	201,7	166,9	184,0
	XI	193,8	181,7	193,9	164,5	185,6	204,2	167,0	184,3
	XII	194,4	183,4	197,5	164,6	187,3	212,1	167,3	186,4

Vuosi ja kuukausi År och månad Year and month	6	7	Siitä - Därav Of which		8	9	1-6, 8-9	1-9
	Kalusteet, varusteet Inredning, utrustning Fixtures, equipment	Konetekn. siivu-urakat Maskintekniska sidoentreprenader Side contracts; mechanical engineering	7.1-2 LVI-työt VVS-arbeten Heating, plumbing and ventilat.	7.3 Sähkötyöt El. installation Electrical installations	Työmaan käyttö- kustannukset Arbetsplatsens driftskostnader Building site operating costs	Työmaan yhteis- kustannukset Arbetsplatsens kollektiva kostn. Building site general costs	Rakennus- tekniset työt Byggnads- tekniska arbeten Construction work	Rakentajan indeksi Byggnads- index Builder's index
Paino - Vikt Weight	65	160	102	43	80	125	780	940
1984	134,1	136,6	131,5	141,4	134,5	134,5	136,0	136,1
1985	138,0	147,6	144,0	149,6	140,9	144,4	142,9	143,7
1986	139,5	156,1	153,2	157,5	140,3	155,5	149,1	150,3
1987	151,3	164,0	160,6	168,0	145,9	165,4	155,8	157,2
1988	161,7	175,9	170,7	183,1	150,4	181,2	165,5	167,3
1989	181,9	190,7	184,0	201,2	158,9	195,2	177,8	180,0
1989	I	172,1	184,0	178,8	191,6	154,1	192,6	172,6
	II	175,5	184,6	179,3	191,8	154,4	192,9	173,1
	III	176,2	186,6	180,6	195,8	155,0	197,0	175,2
	IV	177,1	188,1	181,4	198,8	157,8	197,2	176,5
	V	178,0	189,2	182,3	200,3	158,7	197,9	177,4
	VI	181,6	190,4	183,7	200,9	159,1	187,8	176,4
	VII	181,8	191,1	184,1	202,5	159,2	187,8	176,6
	VIII	186,1	192,2	184,9	203,9	160,1	187,9	178,2
	IX	187,5	193,2	186,5	203,3	160,7	200,2	181,0
	X	188,0	195,6	188,0	208,1	162,3	200,4	181,5
	XI	188,9	196,4	189,0	208,1	162,5	200,5	181,9
	XII	189,7	197,4	190,0	209,4	162,7	200,6	183,3

Lähde - Källa - Source: Rakennuskustannusindeksi (TK); Tilastokatsauksia (TK); TK:n teollisuustilastotoimisto - Byggnadskostnadsindex (SC); Statistiska översikter (SC); SC:s byrå för industristatistik - Building cost index (F, SW) (CSO); Bulletin of Statistics (CSO); Industrial Statistics Division of CSO

124. Pientalon rakennuskustannusindeksi, 1984-1989 - Byggnadskostnadsindex för småhus, 1984-1989
Building cost index single-unit dwellings, 1984-1989
 1980 = 100

Vuosi ja kuukausi År och månad Year and month	Kokonaisindeksi Totalindex Total index				0	1	2	3-5
	a	b	c	a+b+c	Rakennuttajan kustannukset Byggherrrens kostnader Employer's costs	Maa- rakennus Mark- byggnad Earth works	Perustukset Grund Foundations	Runko-, täydentävät ja pintarakenteet Stomkonstruktioner kompl. och ytbeklädnader Frame, supplement- ary and surface structures
Paino - Vikt Weight	265	570	165	1000	50	70	60	425
1984	134,4	130,3	139,8	132,9	142,0	127,3	131,2	129,9
1985	144,5	135,4	147,9	139,9	151,6	130,9	133,9	133,5
1986	153,7	139,3	152,8	145,3	156,8	136,5	135,3	136,1
1987	163,6	145,7	159,5	152,7	164,1	143,3	140,5	141,4
1988	176,4	155,0	171,3	163,3	180,7	151,9	146,0	150,3
1989	188,7	168,0	182,7	175,9	199,4	158,6	153,4	161,7
1989	I 183,9	161,8	178,4	170,4	193,6	154,9	148,7	155,9
	II 183,9	162,6	178,1	170,8	192,5	155,0	149,3	155,8
	III 189,6	163,5	180,2	173,2	194,8	157,2	151,0	158,2
	IV 189,8	165,0	180,5	174,1	195,7	158,2	152,9	159,2
	V 190,3	166,3	182,1	175,3	197,5	158,6	153,3	160,5
	VI 185,3	167,5	181,8	174,6	197,3	158,7	154,0	161,3
	VII 185,4	167,8	181,9	174,8	197,8	159,2	154,2	161,4
	VIII 185,6	170,0	182,1	176,1	198,8	159,9	154,6	163,1
	IX 192,1	171,3	185,6	179,2	202,8	159,9	155,5	165,0
	X 192,5	172,3	186,1	179,9	204,1	160,4	155,8	165,5
	XI 192,6	173,1	186,7	180,5	205,8	160,6	155,2	166,1
	XII 193,1	175,0	189,2	182,2	211,7	161,0	156,4	168,5
	6	7	Siitä - Därav Of which		8	9	1-6, 8-9	1-9
Vuosi ja kuukausi År och månad Year and month	Kalusteet, varusteet Inredning, utrustning Fixtures, equipment	Konetekn. sivu-urakat Maskintekniska sidoentreprenader Side contracts; mechanical engineering	7.1-2 Pientalon LVI-työt VVS-arbeten i småhus Heating, plumbing and ventilation	7.3 Pientalon sähkötyöt El. installation i småhus Electrical installations	Työmaan käyttö- kustannukset Arbetsplatsens driftskostnader Building site operating costs	Työmaan yhteis- kustannukset Arbetsplatsens kollektiva kostn. Building site general costs	Pientalon rakennus- tekniset työt Byggnads- tekniska arbeten i småhus Construction work of single- unit dwellings	Pientalo- rakentajan indeksi Småhus- byggarens index Index for single-unit dwelling builder
Paino - Vikt Weight	65	190	145	45	45	95	760	950
1984	134,8	138,7	138,0	141,2	132,0	134,6	130,9	132,5
1985	140,1	153,5	154,5	150,3	136,7	146,6	135,7	139,2
1986	142,6	165,4	167,6	158,5	135,0	160,2	139,6	144,8
1987	154,7	174,6	176,2	169,4	141,4	172,4	146,5	152,1
1988	165,3	186,7	186,9	185,9	146,7	192,0	156,4	162,4
1989	183,9	200,5	198,8	205,7	154,6	209,7	168,2	174,7
1989	I 174,3	194,4	194,1	195,4	151,2	206,8	162,9	169,2
	II 178,1	195,0	194,8	195,6	151,7	207,1	163,3	169,6
	III 178,6	197,2	196,4	199,7	152,6	212,6	165,7	172,0
	IV 179,3	198,5	197,0	203,2	152,7	212,7	166,6	173,0
	V 180,1	199,5	197,8	205,0	154,6	213,7	167,8	174,1
	VI 183,8	200,4	198,7	205,7	154,8	198,0	166,6	173,4
	VII 183,9	201,0	199,0	207,5	154,9	198,1	166,8	173,6
	VIII 188,1	201,9	199,8	208,6	155,9	198,1	168,2	174,9
	IX 189,4	202,2	200,4	208,1	156,4	217,1	171,9	177,9
	X 189,6	204,3	201,6	212,8	156,7	217,3	172,3	178,7
	XI 190,4	205,2	202,9	212,8	156,9	217,4	172,7	179,2
	XII 191,0	206,2	203,7	214,2	157,0	217,5	174,2	180,6

Lähde - Källa - Source: Rakennuskustannusindeksi (TK); Tilastokatsauksia (TK); TK:n teollisuustilastotoimisto - Byggnadskostnadsindex (SC); Statistiska översikter (SC); SC:s byrå för industristatistik - Building cost index (CSO); Bulletin of Statistics (CSO); Industrial Statistics Division of CSO

125. Maatalouden tuotantorakennuksen rakennuskustannusindeksi, 1984–1989

Byggnadskostnadsindex för lantbruksbyggnader, 1984–1989

Building cost index for agricultural buildings, 1984–1989

1980 = 100

Vuosi ja kuukausi År och månad Year and month	Kokonaisindeksi Total-index Total index	0 Rakennuttajan kustannukset Byggherrens kostnader Employer's costs	1 Maarakennustöiden tarvikkeet Material för markbyggnadsarbeten Materials for earth works	2 Rakennusteknistöiden tarvikkeet Material för byggnadstekniska arbeten Materials for construction works	3 Konetekniset sivu-urakat Maskintekniska sidosentreprenader Side contracts; mechanical engineering	4 Työmaan yhteisten töiden tarvikkeet Material för arbetsplatsens gemensamma arbeten Joint materials of building site	5 Työpalkat sosiaalikulannuksineen Arbetslöner inkl. socialkostnader Wages and social expenses	
	Paino – Vikt Weight	1000	20	30	520	140	40	250
1984	128,9	138,9	121,5	128,7	137,1	138,9	123,2	
1985	134,4	147,9	130,0	131,8	148,8	144,8	129,6	
1986	139,1	155,9	134,2	135,4	158,0	142,4	135,0	
1987	143,8	162,8	139,0	138,2	167,4	148,1	140,9	
1988	151,4	176,0	145,8	144,1	179,4	156,8	148,9	
1989	161,9	192,1	149,9	155,2	194,7	167,9	155,6	
1989	I	156,2	186,7	148,1	148,0	186,4	164,0	153,5
	II	156,4	186,2	148,2	148,3	186,5	164,2	153,5
	III	158,6	188,3	148,2	150,2	189,3	164,6	156,8
	IV	159,8	189,5	148,8	151,6	191,9	164,9	156,8
	V	160,8	190,9	149,2	152,7	193,2	168,5	157,0
	VI	161,3	190,4	149,7	155,5	194,3	167,6	153,0
	VII	161,8	190,9	150,0	156,2	195,1	168,0	153,0
	VIII	162,6	191,5	150,8	157,3	196,4	168,6	153,0
	IX	165,3	195,5	151,0	159,2	198,6	170,2	157,8
	X	166,1	196,5	151,0	160,2	200,5	170,9	157,8
	XI	166,6	197,3	151,4	160,8	201,6	171,4	157,8
	XII	167,9	201,5	151,8	162,7	203,1	171,6	157,8

Lähde – Källa – Source: Rakennuskustannusindeksi (TK); Tilastokatsauksia (TK); TK:n teollisuustilastotoimisto – Byggnadskostnadsindex (SC); Statistiska översikter (SC); SC:s byrå för industristatistik – Building cost index (CSO); Bulletin of Statistics (CSO); Industrial Statistics Division of CSO

126. Rakennuskustannusindeksi, 1966–1989 – Byggnadskostnadsindex, 1966–1989

Building cost index, 1966–1989

1964 = 100

Vuosi År Year	Kuukausi – Månad – Month												
	I	II	III	IV	V	VI	VII	VIII	IX	X	XI	XII	I–XII
1966	105,0	105,1	105,2	105,3	108,9	109,0	109,3	109,3	109,2	109,3	109,4	109,4	107,9
1967	111,8	111,9	111,9	111,9	111,9	113,6	113,7	113,6	113,5	116,8	119,4	120,0	114,2
1968	123,7	124,2	124,5	124,9	124,7	126,6	126,7	126,5	126,7	126,8	126,9	127,0	125,8
1969	129,2	129,2	129,3	129,4	130,1	130,1	130,3	130,9	132,2	132,6	133,3	133,5	130,8
1970	136,8	137,6	137,9	138,2	138,3	138,3	138,3	138,2	138,3	138,3	138,4	139,3	138,2
1971	140,7	141,6	142,7	147,6	148,8	149,1	149,7	149,9	153,0	153,1	153,4	153,6	148,6
1972	154,0	153,8	154,2	157,4	161,9	162,3	163,4	163,7	164,2	164,5	165,3	165,8	160,9
1973	167,6	168,7	171,1	175,4	179,9	182,7	192,4	197,8	201,9	203,7	205,0	208,9	187,9
1974	214,0	221,5	224,9	233,4	234,8	234,9	235,2	235,3	238,9	241,2	241,9	242,9	233,2
1975	246,5	246,4	249,0	260,0	260,3	260,8	262,2	262,5	263,7	264,5	265,2	266,3	259,0
1976	270,1	271,2	271,7	274,5	281,5	281,7	285,2	288,4	291,7	292,6	292,4	292,7	282,8
1977	302,2	305,0	305,9	307,4	309,2	315,8	316,7	320,9	321,3	321,1	322,2	322,0	314,1
1978	325,0	325,0	325,9	327,0	329,9	330,1	329,9	330,1	336,7	338,3	339,3	339,8	331,4
1979	344,8	348,1	353,7	354,7	361,2	365,1	366,0	368,4	373,0	375,7	377,6	381,8	364,4
1980	388,6	392,2	396,1	401,0	411,6	414,8	415,3	418,1	423,6	430,5	432,2	434,6	413,2
1981	442,1	443,9	445,4	450,5	451,7	455,1	457,6	458,0	465,4	468,8	469,2	470,0	456,5
1982	472,5	473,3	480,0	484,5	485,4	487,4	487,0	489,9	492,0	500,7	502,8	504,0	488,3
1983	511,5	513,6	516,5	522,3	527,2	538,0	539,7	542,2	544,3	550,1	550,9	551,7	534,0
1984	553,8	554,2	556,7	558,8	566,7	568,3	570,4	571,2	571,6	573,3	575,8	576,6	566,5
1985	580,8	584,1	594,5	597,8	598,2	599,8	601,1	604,0	604,8	605,2	606,1	607,3	598,6
1986	615,6	616,0	617,3	619,3	621,4	625,6	627,2	628,5	629,7	630,5	631,8	631,8	624,6
1987	638,8	640,1	646,3	650,9	652,1	653,4	655,0	656,3	657,9	658,7	663,3	664,1	653,1
1988	669,1	670,0	672,4	688,2	695,7	698,2	700,2	703,6	710,6	713,5	716,8	717,7	696,3
1989	728,0	729,7	738,4	743,8	747,9	745,9	747,1	752,9	763,7	767,4	769,9	777,0	751,0

Lähde – Källa – Source: TK:n teollisuustilastotoimisto – SC:s byrå för industristatistik – Industrial Statistics Division of CSO.

127. Tie- ja maarakennuskustannusindeksit, 1982-1989
Väg- och jordbyggnadskostnadsindexar, 1982-1989
Cost indices of road and land construction, 1982-1989

Ryhmiä painot ilmoitettu suluisa - Gruppvikterna angivna inom parentes - Weighting figures in parentheses

Vuosi ja kuukausi År och månad Year and month	Työpalkat Arbetslöner Wages	Konetyöt Maskin- arbete Machine- works	Kuljetukset Transporter Transports	Tarveaineet Material Materials	Siltaurakat Broentreprenader Bridge contracts	Päällystysurakat Belägg- entreprenader Surfacing contracts	Murskausurakat Krossnings- entreprenader Crushing contracts	Yleiskulut Allmänna omkostnader General costs	Kokonaisindeksi Totalindex Total index	E-indeksi 1) E-index 1) E-index 1)
Tierakennuskustannusindeksi - Vägbyggnadskostnadsindex - Cost index of road construction										
1980=100	(12,6)	(15,4)	(21,5)	(11,2)	(11,1)	(8,5)	(5,7)	(14,0)	(100,0)	
1982	126	121	124	115	134	118	102	121	122	..
1983	137	128	135	129	142	130	107	131	132	..
1984	150	132	142	136	143	141	98	143	139	..
1985	161	138	142	137	156	158	101	151	145	..
1986	178	144	138	142	158	133	117	159	148	..
1985=100	(10,8)	(14,7)	(20,6)	(11,8)	(11,0)	(9,3)	(5,5)	(16,3)	(100,0)	
1987	121	108	102	102	124	69	124	116	108	..
1988	144	112	109	106	127	65	123	127	114	..
1989	158	117	114	115	152	65	119	136	123	..
1989	I	155	112	109	112	62	123	135	119	..
	II	155	115	109	113	62	122	135	120	..
	III	157	113	109	113	62	120	136	120	..
	IV	157	114	107	114	62	120	136	121	..
	V	158	116	112	114	66	120	136	123	..
	VI	158	119	117	115	66	120	136	125	..
	VII	158	120	117	115	66	120	136	124	..
	VIII	158	120	117	115	66	119	136	125	..
	IX	158	120	118	116	66	121	136	125	..
	X	158	119	117	116	66	118	136	124	..
	XI	158	119	118	116	66	116	136	124	..
	XII	163	119	120	117	66	112	139	124	..
Maarakennuskustannusindeksi - Jordbyggnadskostnadsindex - Cost index of land construction										
1980=100	(16,4)	(20,1)	(28,1)	(9,7)			(7,4)	(18,3)	(100,0)	(65,3)
1982	126	121	124	114			102	121	121	119
1983	137	128	135	129			107	131	131	129
1984	150	132	142	134			98	143	137	133
1985	161	138	142	138			101	151	142	135
1986	178	144	138	145			117	159	149	138
1985=100	(14,0)	(19,1)	(26,6)	(12,0)			(7,1)	(21,2)	(100,0)	(64,8)
1987	121	108	102	101			124	116	110	106
1988	144	112	109	105			123	127	119	110
1989	158	117	114	114			119	136	126	115
1989	I	155	112	109	112		123	135	123	112
	II	155	115	109	113		122	135	123	113
	III	157	113	109	113		120	136	123	112
	IV	157	114	107	114		120	136	123	111
	V	158	116	112	114		120	136	125	114
	VI	158	119	117	114		120	136	127	117
	VII	158	120	117	114		120	136	127	117
	VIII	158	120	117	115		119	136	127	118
	IX	158	120	118	115		121	136	128	118
	X	158	119	117	115		118	136	127	118
	XI	158	119	118	115		116	136	127	117
	XII	163	119	120	116		112	139	129	118

1) Kokonaisindeksi ilman kohtia työpalkat ja yleiskulut - Totalindex utan punkterna arbetslöner och allmänna omkostnader - Total index without items wages and general costs.

Lähde - Källa - Source: Tie- ja maarakennuskustannusindeksi (TK); Tilastokatsauksia (TK) - Väg- och jordbyggnadskostnadsindex (SC); Statistiska översikter (SC) - Cost index of road and land construction (F, Sw) (CSO); Bulletin of Statistics (CSO)

128. Rakennukset pääasiallisen käytön, lämmitys- ja rakennusaineen mukaan, 31.12.1988
Byggnader efter huvudsaklig användning, bränsle och byggnadsmaterial, 31.12.1988
Buildings by main use, fuel and construction material at 31 December 1988

Pääasiallinen käyttö Huvudsaklig användning Main use	Yhteensä Inalles Total	Lämmitysaine Bränsle Fuel	Lämmitysaine					Rakennusaine Byggnadsmaterial Construction material	
			Kauko- tai aluelämpö Fjärr- eller distriktvärme Long-distance or regional heating	Öljy, kaasu Ölja, gas Oil, gas	Kivihiili, koksi Stenkol, koks Coal, coke	Sähkö Elektricitet Electricity	Puu, turve Ved, torv Wood, peat	Muu tai tuntematon Annat eller okänt Other or unknown	Kivi Sten Stone
								%	
Kaikki rakennukset – Alla byggnader – <i>All buildings</i>	1 101 007	96 472	299 797	8 836	319 066	318 246	58 590	14,4	82,1
Varsinaiset asuinrakennukset – Egentliga bostadsbyggnader – <i>Conventional resi-</i> <i>dential buildings</i>	951 469	76 148	263 953	8 457	286 009	304 946	11 956	12,1	86,9
Erilliset pientalot – Fristående småhus – <i>Detached houses</i>	863 325	29 077	240 962	8 265	271 972	301 652	11 397	7,5	91,4
Kytkeytyt pientalot – Sammanbyggda små- hus – <i>Row houses</i>	45 137	18 594	13 001	49	12 025	1 099	369	34,7	64,1
Asuinkerrostalot – Flervåningsbo- stadshus – <i>Residential blocks of flats</i>	43 007	28 477	9 990	143	2 012	2 195	190	80,2	18,9
Muut asuinrakennukset – Övriga bostad- sbyggnader – <i>Other residential buildings</i>	9 646	71	524	11	1 699	3 606	3 735	4,0	50,0
Myyvälä-, majoitus- ja ravitsemisrakennuk- set – Butiks, inkvarterings- och bespis- ningsbyggnader – <i>Shop, accomodation</i> <i>and restaurant buildings</i>	31 426	4 172	8 064	84	11 665	3 138	4 303	20,9	69,2
Hoitoalan rakennukset – Vårdbyggnader – <i>Institutional buildings</i>	5 335	2 350	1 989	10	599	134	253	50,6	43,4
Toimisto- ja hallintorakennukset – Kontors- och förvaltningsbyggnader – <i>Office buil-</i> <i>dings</i>	9 430	3 377	3 282	23	2 003	216	529	52,1	40,9
Kokoontumisrakennukset – Byggnader för samlingslokaler – <i>Buildings for assembly</i> <i>buildings</i>	9 581	1 514	2 505	21	3 008	953	1 580	23,7	66,7
Opetusrakennukset – Undervisningsbyggnad- er – <i>Educational buildings</i>	8 368	2 413	3 679	15	911	1 025	325	45,7	49,1
Teollisuusrakennukset – Industribyggnader – <i>Industrial buildings</i>	27 881	3 975	8 878	133	5 914	2 386	6 595	47,2	35,9
Liikenteen rakennukset – Trafikbyggnader – <i>Transport service buildings</i>	31 556	1 232	4 521	42	5 412	919	19 430	21,3	61,9
Muut rakennukset ¹⁾ – Övriga byggnader ¹⁾ – <i>Other buildings ¹⁾</i>	16 315	1 220	2 402	40	1 846	923	9 884	18,5	30,6

¹⁾ Ml. tuntematon – Inkl. okänd – *Incl. unknown.*

Lähde – Källa – *Source:* Asuminen: Rakennukset ja asunnot (TK); TK:n väestölaskentayksikkö – Boende: Byggnader och bostäder (SC); SC:s folkräkningsenhet – *Population and Housing Census (CSO)*

129. Valmistuneet asuinrakennukset talotyypin mukaan, 1970–1989
Färdigställda bostadsbyggnader enligt hustyp, 1970–1989
Residential buildings completed by type of building, 1970–1989

Vuosi År Year	Yhden asunnon talot Hus med en bostad One dwelling houses	Muut erilliset pientalot Övriga fristående småhus Other detached houses	Kytkeytyt pientalot Sammanbyggda småhus Terraced houses	Asuinkeuhkot Flervåningsbostadshus Residential blocks of flats	Yhteensä Summa Total
Koko maa – Hela landet – Whole country					
1970	11 894	633	613	1 166	14 306
1971	9 014	577	697	1 288	11 576
1972	9 491	560	903	1 547	12 501
1973	11 277	693	1 231	1 455	14 656
1974	12 067	721	1 594	1 638	16 020
1975	14 202	785	1 731	1 459	18 177
1976	14 532	765	1 474	1 090	17 861
1977	15 770	789	1 656	1 010	19 225
1978	16 555	875	1 894	922	20 246
1979	14 881	861	2 065	871	18 678
1980	15 926	908	2 215	795	19 844
1981	15 065	980	2 242	779	19 066
1982	16 514	1 073	2 412	757	20 756
1983	16 691	1 095	2 726	866	21 378
1984	15 191	1 199	2 819	917	20 126
1985	14 894	1 427	2 920	994	20 235
1986	13 955	1 388	2 640	731	18 714
1987	12 992	1 473	2 663	918	18 046
1988	13 486	1 810	3 163	869	19 328
1989	15 342	2 304	3 914	1 163	22 723

Lähde – Källa – Source: Rakentaminen: Asuntotuotanto (TK); TK:n teollisuustilastotoimisto – Byggnaden: Bostadsproduktion (SC); SC:s byrå för industristatistik – Housing construction: Construction of dwellings (CSO); Industrial Statistics Division of CSO

130. Valmistuneet asuinhuoneistot, 1950–1989
Färdigställda bostadslägenheter, 1950–1989
Dwellings completed, 1950–1989

Vuosi År Year	Koko maa Hela landet Whole country			Kaupungit ¹⁾ Städer ¹⁾ Urban municipalities			Muut kunnat ²⁾ Övriga kommuner ²⁾ Rural municipalities		
	Asuin- huoneistoja Bostads- lägenheter Dwelling units	Huoneita Rum Rooms	Huoneistoala Lägenhetsyta Floor area 1 000 m ²	Asuin- huoneistoja Bostads- lägenheter Dwelling units	Huoneita Rum Rooms	Huoneistoala Lägenhetsyta Floor area 1 000 m ²	Asuin- huoneistoja Bostads- lägenheter Dwelling units	Huoneita Rum Rooms	Huoneistoala Lägenhetsyta Floor area 1 000 m ²
1950	8 124	23 358	
1955	33 191	16 876	48 307	929	16 315	..	
1960	31 525	98 781	1 918	20 704	60 036	1 154	10 821	38 745	
1965	36 661	123 585	2 414	24 580	80 238	1 532	12 081	43 347	
1970	49 747	175 410	3 645	30 013	100 467	2 067	19 734	74 943	
1975	69 408	234 646	5 011	45 684	149 124	3 120	23 724	85 522	
1976	57 498	199 808	4 315	36 137	119 486	2 518	21 361	80 322	
1977	56 966	205 208	4 429	36 288	124 242	2 614	20 678	80 966	
1978	55 287	207 873	4 470	34 142	121 183	2 538	21 145	86 690	
1979	50 301	190 765	4 089	31 767	115 739	2 417	18 534	75 026	
1980	49 648	195 184	4 184	31 336	118 695	2 475	18 312	76 489	
1981	46 988	185 968	3 981	29 562	113 366	2 362	17 426	72 602	
1982	47 997	187 693	3 970	28 163	106 332	2 204	19 834	81 361	
1983	50 500	195 110	4 097	29 355	111 000	2 291	21 145	84 110	
1984	50 337	190 560	3 967	31 240	113 494	2 323	19 097	77 066	
1985	50 306	189 347	3 933	31 150	113 310	2 311	19 156	76 037	
1986	41 910	162 601	3 367	25 315	95 644	1 950	16 595	66 957	
1987	43 635	164 496	3 407	27 358	100 020	2 031	16 277	64 476	
1988	46 537	177 304	3 668	29 068	107 622	2 186	17 469	69 682	
1989	58 244	220 277	4 555	36 904	134 758	2 738	21 340	85 519	

¹⁾ Ml. kauppalat ennen v. 1977 – Inkl. köpingarna före år 1977 – ²⁾ Ennen v. 1977 »maalaiskunnat» – Före år 1977 »landskommuner».

131. Vuonna 1988 valmistuneet asuinhuoneistot huoneistotyyppin sekä omistajalajin mukaan
År 1988 färdigställda bostadslägenheter enligt lägenhetstyp samt typ av ägare
Dwellings completed in 1988 by type of dwelling unit and type of ownership

	Yhteensä Inalles Total	Yhden asunnon talot Hus med en bostad One dwelling houses	Muut erilliset pientalot Övriga fristående småhus Other detached houses	Kytkeytyt pientalot Samman- byggda småhus Terraced houses	Asuin- kerrros- talot Flervånings- bostadshus Residential blocks of flats	Muut kuin asuntalot Andra än bostadshus Non- residential houses
Huoneistoja kaikkiaan ¹⁾ – Lägenheter inalles ¹⁾ – Dwelling units, total ¹⁾	46 537	13 558	3 982	14 382	13 878	737
Huoneistotyyppi – Lägenhetstyp – Type of dwelling unit						
1 huone ja keittokomero – 1 rum och kokvrå – 1 room and kitchenette	2 576	23	79	810	1 508	156
2 huonetta tai enemmän ja keittokomero – 2 rum eller flere och kokvrå – 2 rooms or more and kitchenette	5 284	89	172	1 880	3 041	102
1 huone ja keittiö – 1 rum och kök – 1 room and kitchen ..	1 959	120	168	726	831	114
2 huonetta ja keittiö – 2 rum och kök – 2 rooms and kitchen	10 597	424	768	4 640	4 613	152
3 huonetta ja keittiö – 3 rum och kök – 3 rooms and kitchen	10 573	1 821	1 282	4 280	3 026	164
4 huonetta ja keittiö – 4 rum och kök – 4 rooms and kitchen	8 939	5 376	1 041	1 753	740	29
5 huonetta ja keittiö – 5 rum och kök – 5 rooms and kitchen	5 136	4 397	379	247	98	15
6 huonetta tai enemmän ja keittiö – 6 rum eller flere och kök – 6 rooms or more and kitchen	1 420	1 286	87	33	11	3
Omistajalaji – Typ av ägare – Type of ownership						
Yksityinen – Enskild person – Private person	14 200	12 815	1 141	181	5	58
Asunto-oy. – Bostadsab. – Housing corporation	21 562	365	2 295	10 800	8 085	17
Kiinteistöoy. – Fastighetsab. – Real-estate corporation	5 875	19	166	1 481	3 928	281
Teollisuus- tai liikelaitos – Industri- eller affärsföretag – Industrial or commercial enterprise	1 857	280	257	663	535	122
Valtio – Staten – State	24	5	2	12	–	5
Kunta – Kommun – Municipality	1 635	58	93	653	776	55
Muu – Annan – Other	1 384	16	28	592	549	199

¹⁾ Sisältää myös huoneistotyyppiltään tuntemattomat asuinhuoneistot – Omfattar också bostadslägenheter av okänd lägenhetstyp – Includes dwellings on which no data are available regarding their type

Lähde – Källa – Source: Rakentaminen: Asuntotuotanto (TK); TK:n teollisuustilastotoimisto – Bygandet: Bostadsproduktion (SC); SC:s byrå för industristatistik – Housing construction: Construction of dwellings (CSO); Industrial Statistics Division of CSO

132. Asuntokunnat asunnon hallintaperusteen mukaan – Bostadshushåll efter bostadens besittningsform
Household-dwelling units by tenure status of dwelling

Asuntokunnan muodostavat kaikki samassa asuinhuoneistossa vakinaisesti asuvat henkilöt – Ett bostadshushåll utgörs av alla som stadigvarande bor i samma bostadslägenhet – A household-dwelling unit consists of persons occupying the same dwelling on a permanent basis.

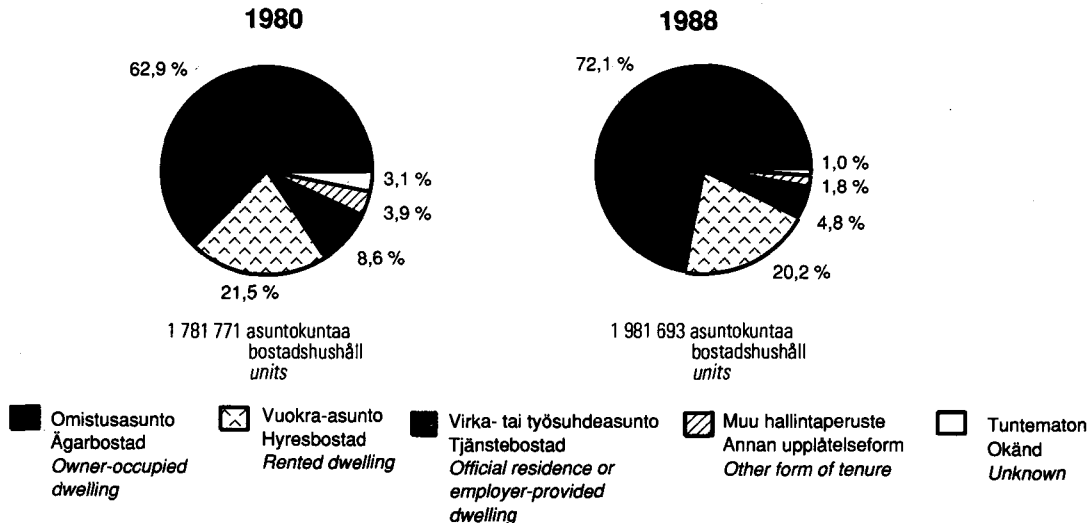

Lähde – Källa – Source: Väestö- ja asuntolaskenta (TK) – Folk- och bostadsräkningen (SC) – Population and Housing Census (CSO)

133. Asunnot huoneluvun mukaan lääneittäin, 31.12.1988**Bostäder efter rumsantal länsvis, 31.12.1988***Dwellings by number of rooms and by province at 31 December 1988*

Lääni Län Province	Asuntoja yhteensä Bostäder inalles Dwellings total	Huoneluku – Rumsantal – Number of rooms							Asunnon keskikoko, m ² Bostädens medelstorlek, m ² Average size of dwelling, m ²
		1	2	3	4	5	6	7+	
Koko maa – Hela landet – Whole country	2 111 751	235 929	296 636	514 539	464 899	366 803	155 634	57 739	73,8
Uudenmaan – Nylands	548 301	79 306	90 093	125 347	121 227	81 612	32 541	13 481	69,3
Turun-Porin – Åbo-Björneborgs	316 322	31 172	39 788	81 551	70 633	55 488	23 914	9 769	76,3
Ahvenanmaa – Åland	10 683	555	945	2 058	2 179	2 270	1 529	849	88,4
Hämeen – Tavastehus	303 595	34 704	42 433	80 069	68 004	49 522	18 680	7 672	72,3
Kymen – Kymmene	143 831	15 007	19 177	34 936	32 730	27 442	10 135	3 513	73,6
Mikkelin – S:t Michels	87 845	9 545	12 496	22 205	19 179	15 069	6 228	2 392	74,0
Pohjois-Karjalan – Norra Karelen	73 744	8 471	11 777	19 304	16 106	12 024	4 038	1 118	71,6
Kuopion – Kuopio	105 005	11 370	16 246	27 590	22 637	17 155	6 878	2 191	72,3
Keski-Suomen – Mellersta Finland	104 147	10 660	15 453	26 511	22 574	18 158	7 286	2 672	73,4
Vaasan – Vasa	173 652	12 155	19 623	38 639	35 075	37 043	21 471	7 837	82,2
Oulun – Uleåborgs	165 527	15 901	19 292	37 851	36 235	34 378	15 996	4 601	78,1
Lapin – Lapplands	79 099	7 083	9 313	18 478	18 320	16 642	6 938	1 644	77,0

Lähde – Källa – Source: Asuminen: Rakennukset ja asunnot (TK); TK:n väestöläskentäyksikkö – Boende: Byggnader och bostäder (SC); SC:s folkräkningsenhet – Population and Housing Census (CSO)

134. Asunnot varusteiden mukaan, 1950–1988**Bostäder efter utrustning, 1950–1988***Dwellings by level of equipment, 1950–1988*

Varuste Urustning Equipment	1950	%	1960	%	1970	%	1980	%	1988	%
Asuntoja yhteensä – Bostäder inalles – Dwellings total	998 839	100,0	1 211 200	100,0	1 463 221	100,0	1 838 058	100,0	2 111 751	100,0
Viemäri – Avlopp – Sewer	274 321	27,5	623 927	51,5	1 088 789	74,4	1 659 765	90,3	2 029 576	96,1
Vesijohto – Vattenledning – Piped water	251 463	25,2	569 946	47,1	1 054 301	72,1	1 642 188	89,3	2 000 563	94,7
WC – Flush toilet	173 507	17,4	428 323	35,4	897 768	61,4	1 542 514	83,9	1 945 218	92,1
Lämmin vesi – Varmvatten – Hot water	72 861	7,3	281 182	23,2	760 178	52,0	1 465 347	79,7	1 876 194	88,9
Kylpy- /suihkuhuone – Bad- /duskrum – Bath/shower room	73 607	7,4	190 057	15,7	571 453	39,1	1 256 644	68,4	1 826 804	86,5
Keskuslämmitys – Centralvärme – Central heating	130 730	13,1	377 158	31,1	819 665	56,0	1 474 325	80,2	1 858 044	88,0
Huoneistokohtainen sauna – Bastu i lägenheten – Private sauna in dwelling	548 264	29,8	848 044	40,2

Lähde – Källa – Source: Asuminen: Rakennukset ja asunnot (TK); Väestö- ja asuntolaskennat (TK); TK:n väestöläskentäyksikkö – Boende: Byggnader och bostäder (SC); Folk- och bostadsräkningar (SC); SC:s folkräkningsenhet – Population and Housing Census (CSO)

135. Asunnot asumistiheyden, pinta-alan ja huoneluvun mukaan, 1950–1988
Bostäder efter boendetäthet, golvyta och rumsantal, 1950–1988
Dwellings by housing density, floor area and number of rooms, 1950–1988

	Asuntoja yhteensä Bostäder inalles Dwellings total	Henkilöitä 100 huonetta kohti Personer per 100 rum Persons per 100 rooms	Pinta-ala asuntoa kohti Golvyta per bostad Floor area per dwelling m ²	Pinta-ala henkeä kohti Golvyta per person Floor area per person m ²	Pinta-ala huonetta kohti Golvyta per rum Floor area per room m ²	Huoneluku (ml. keittiö) Antal rum (inkl. kök) Number of rooms (incl. kitchen)		
						1–2 %	3–4 %	5+ %
1950	998 839	152	57,3	33,2	9,4
1960	1 211 200	131	51	14,3	18,7	48,6	41,8	9,6
1970	1 463 221	103	60	18,9	19,5	37,2	45,8	16,5
1980	1 838 058	78	69,0	26,3	20,6	29,8	46,6	23,1
1988	2 111 751	68	73,8	30,5	20,8	25,2	46,4	27,5

Lähde – Källa – Source: Asuminen: Rakennukset ja asunnot (TK); Väestö- ja asuntolaskennat (TK); TK:n väestölaskentayksikkö – Boende: Byggnader och bostäder (SC); Folk- och bostadsräkningar (SC); SC:s folkräkningsenhet – Population and Housing Census (CSO)

136. Asunnot hallintaperusteen mukaan, 1950–1988
Bostäder efter upplåtelseform, 1950–1988
Dwellings by tenure status, 1950–1988

	1950	%	1960	%	1970	%	1980	%	1988	%
Asuntoja yhteensä – Bostäder inalles – Dwellings total	998 839	100,0	1 211 200	100,0	1 463 221	100,0	1 838 058	100,0	2 111 751	100,0
Omistusasuntoja – Ägarbostäder – Owner-occupied dwellings	558 752	55,9	732 314	60,5	856 613	58,5	1 120 637	61,0	1 429 243	67,7
Omistaa talon – Äger huset – Owns the house	619 834	51,2	642 788	42,7	657 489	35,8	755 706	35,8
Omistaa asunnon osakkeet – Äger de aktier som berättigar till bostaden – Holds the shares entitling to occupy the dwelling	112 480	9,3	231 825	15,8	463 148	25,2	673 537	31,9
Vuokra-asuntoja – Hyresbostäder – Rented dwellings	426 037	42,7	470 275	38,8	546 718	37,4	537 320	29,2	511 484	24,2
Virka- tai työsuhteenasunto – Tjänstebo- stad – Official residence or employer-provided dwelling	115 160	11,5	141 438	11,7	142 011	9,7	153 326	8,3	96 785	4,6
Vuokra-asunto – Hyresbostad – Rented dwelling	310 877	31,1	328 837	27,1	404 707	27,7	383 994	20,9	414 699	19,6
Muu hallintaperuste tai tuntematon – Annan upplåtelseform eller okänd – Other or unknown form of tenure	13 632	1,4	1 795	0,1	15 751	1,1	73 254	4,0	36 292	1,7
Ei vakituksessa asuinkäytössä – Icke stadig- varande bostad – Makeshift dwellings	418	0,0	6 816	0,6	44 139	3,0	106 847	5,8	137 384	6,5

Lähde – Källa – Source: Asuminen: Rakennukset ja asunnot (TK); Väestö- ja asuntolaskennat (TK); TK:n väestölaskentayksikkö – Boende: Byggnader och bostäder (SC); Folk- och bostadsräkningar (SC); SC:s folkräkningsenhet – Population and Housing Census (CSO)

137. Asunnot rakentamis- tai perusparannusvuoden mukaan, 31.12.1988
Bostäder efter byggnads- eller ombyggnadsår, 31.12.1988
Dwellings by year of completion or renovation at 31 December 1988

	Asuntoja yhteensä Bostäder inalles Total of dwellings	Rakentamis- tai perusparannusvuosi – Byggnads- eller ombyggnadsår – Year of completion or renovation						Tunte- maton Okänt Unknown	Puutteelli- sesti varustettu ¹⁾ Bristfälligt utrustad ¹⁾ Poorly equipped ¹⁾ %	Erittäin puutteellisesti varustettu ²⁾ Ytterst brist- fälligt utrustad ²⁾ Substandard level of equipment ²⁾ %
		–1920	1921– 1939	1940– 1959	1960– 1969	1970– 1979	1980– 1988			
Koko maa – Hela landet – Whole country	2 111 751	106 490	138 877	395 139	352 685	562 785	538 918	16 857	7,5	12,0
Uudenmaan – Nylands	548 301	26 614	49 888	87 072	104 627	141 457	134 742	3 901	4,8	6,4
Turun-Porin – Åbo-Björne- borgs	316 322	24 075	21 797	60 361	50 618	86 161	69 579	3 731	8,0	14,9
Ahvenanmaa – Åland	10 683	1 139	788	1 745	1 548	2 734	2 485	244	8,2	13,0
Hämeen – Tavastehus	303 595	12 603	19 062	60 571	52 801	84 357	72 305	1 896	7,5	12,2
Kymen – Kymmene	143 831	7 431	10 371	30 915	22 845	37 057	34 402	810	8,9	14,2
Mikkelin – St Michels	87 845	4 664	2 826	17 441	12 919	22 436	24 780	779	9,6	17,5
Pohjois-Karjalan – Norra Karelens	73 744	2 329	3 554	15 603	9 022	18 855	23 740	641	11,1	17,0
Kuopion – Kuopio	105 005	3 452	5 003	20 572	15 384	27 962	31 937	695	9,1	14,0
Keski-Suomen – Mellersta Finlands	104 147	3 532	5 810	21 362	15 404	26 846	30 355	838	8,5	15,5
Vaasan – Vasa	173 652	13 934	11 571	32 421	25 884	44 047	44 219	1 576	9,0	14,2
Oulun – Uleåborgs	165 527	5 198	4 507	30 531	27 502	48 867	47 707	1 215	7,4	12,5
Lapin – Lapplands	79 099	1 519	1 700	16 545	14 131	22 006	22 667	531	8,0	11,8

¹⁾ Asunnosta puuttuu vain peseytymislait ja/tai keskuslämmitys (tai sähkölämmitys) – ²⁾ Asunnosta puuttuu jokin seuraavista varusteista: vesijohto, viemäri, lämminvesi tai WC.

¹⁾ Bostaden saknar antingen endast tvättutrymmen och/eller centralvärme (eller elvärme) – ²⁾ Bostaden saknar något av de följande: vattenledning, avlopp, varmvatten eller WC.

¹⁾ A poorly equipped dwelling lacks bathing facilities and/or central or electrical heating – ²⁾ A dwelling with a substandard level of equipment lacks at least one of the following amenities: piped water installation, sewer, hot water and flush toilet.

Lähde – Källa – Source: Asuminen: Rakennukset ja asunnot (TK); TK:n väestölaskentayksikkö – Boende: Byggnader och bostäder (SC); SC:s folkräkningsenhet – Population and Housing Census (CSO)

138. Vapaa-ajan asuinrakennukset rakentamisvuoden ja lattiapinta-alan mukaan, 1.11.1980
Fritidsbostadshus efter byggnadsår och golvyta, 1.11.1980
Vacation cottages by year of completion and floor space at 1 November 1980

	Vapaa-ajan- asuinrakennuksia Fritidsbostadshus <i>Vacation cottages</i>		Niistä – Därav – Of which					
		%	Talviasuttavia Vinterbonade <i>Inhabitable in winter</i>	%	Rakennettu aluperin vapaa- ajankäyttöön Byggt ursprungligen för fritidsbruk <i>Built originally for recreational use</i>	%	Rakennettu alun- perin muuhun käyttöön Byggt ursprungligen för annat bruk <i>Built originally for other use</i>	%
Yhteensä – Inalles – Total	251 744	100,0	52 136	20,7	197 679	78,5	50 731	20,2
Rakentamisvuosi – Byggnadsår – Year of completion								
–1920	21 566	8,6	8 447	39,2	3 447	16,0	18 000	83,5
1921–1959	69 573	27,6	19 112	27,5	42 690	61,4	26 477	38,1
1960–1969	66 112	26,3	8 217	12,4	62 968	95,2	2 977	4,5
1970–1979	81 488	32,4	13 965	17,1	79 125	97,1	2 175	2,7
1980	6 446	2,6	1 512	23,5	6 224	96,6	205	3,2
Tuntematon – Okänt – <i>Unknown</i>	6 559	2,6	883	13,5	3 225	49,2	897	13,7
Lattiapinta-ala – Golvyta – Floor area, m²								
–19	24 473	9,7	1 302	5,3	22 014	90,0	2 346	9,6
20–39	114 288	45,4	14 518	12,7	100 000	87,5	14 016	12,3
40–59	67 960	27,0	17 537	25,8	51 867	76,3	15 878	23,4
60–79	23 737	9,4	9 471	39,9	14 676	61,8	8 959	37,7
80–99	8 552	3,4	4 149	48,5	4 306	50,4	4 197	49,1
100–	8 464	3,4	4 567	54,0	3 797	44,9	4 466	52,8
Tuntematon – Okänd – <i>Unknown</i>	4 270	1,7	592	13,9	1 019	23,9	869	20,4
Keskimääräinen pinta-ala – Golvyta i genomsnitt – Average floor area, m²	41,7		56,8		38,0		55,6	

Lähde – Källa – *Source*: SVT VI C Väestö- ja asuntolaskenta (TK) – FOS VI C Folk- och bostadsräkningen (SC) – OSF VI C Population and Housing Census (CSO)

139. Valmistuneet vapaa-ajan asuinrakennukset vuosina 1981–1989 sekä kanta vuonna 1980 lääneittäin
Färdigställda fritidsbostadshus åren 1981–1989 samt beståndet år 1980 länsvis
Vacation cottages: completions in 1981–1989 and stock in 1980 by province

Läni Län <i>Province</i>	Kanta Bestånd <i>Stock</i>	Valmistuneet (uudet ja laajennukset) Färdigställda (nya och tillbyggnader) <i>Completions (new and extensions)</i>						
		1980	1981–83	1984	1985	1986	1987	1988
Koko maa – Hela landet – Whole country	251 744	24 333	8 518	8 314	8 478	8 451	8 054	8 972
Uudenmaan lääni – Nylands län	29 915	1 661	624	647	648	868	620	666
Turun ja Porin lääni – Åbo och Björneborgs län	42 930	3 205	1 114	1 135	1 110	918	979	1 046
Ahvenanmaan maakunta – Ålands landskapet	3 909	458	168	113	114	112	101	81
Hämeen lääni – Tavastehus län	38 857	2 908	943	966	1 072	1 133	996	1 127
Kymen lääni – Kymmene län	21 293	1 899	617	645	706	619	648	760
Mikkelin lääni – S:t Michels län	26 691	2 637	1 094	1 128	1 126	1 113	1 066	1 182
Pohjois-Karjalan lääni – Norra Karelen län	10 306	1 415	569	453	418	451	483	486
Kuopion lääni – Kuopio län	14 010	1 806	533	565	605	516	456	544
Keski-Suomen lääni – Mellersta Finlands län	16 284	1 813	592	552	600	563	630	701
Vaasan lääni – Vasa län	22 356	2 360	656	620	621	520	509	576
Oulun lääni – Uleåborgs län	16 615	2 265	936	832	814	1 028	871	922
Lapin lääni – Lapplands län	8 578	1 906	672	658	644	610	695	881

Lähde – Källa – *Source*: Rakentaminen: Vapaa-ajan asuinrakennukset (TK), TK:n teollisuustilastotoimisto – Byggandet: Fritidsbostadshus (SC), SC:n byrå för industristatistik – *Industrial Statistics Division of CSO*

140. Tuonti ja vienti, 1970–1989 – Import och export, 1970–1989 – Imports and exports, 1970–1989

a) Käypiin hintoihin – Till löpande priser – At current prices

Vuositain Årligen Yearly	Tuonti Import Imports			Vienti ¹⁾ Export ¹⁾ Exports ¹⁾			Koko kauppavaihto Totalomsättning Imports and exports		Kauppataase Handelsbalans Trade balance
	Arvo Värde Value 1 000 000 mk	% koko kauppavaihdosta % av totalomsättningen % of total trade	keskiväkiluvun henkeä kohti per invånare av medelfolk- mängden per mean population mk	Arvo Värde Value 1 000 000 mk	% koko kauppavaihdosta % av totalomsättningen % of total trade	keskiväkiluvun henkeä kohti per invånare av medelfolk- mängden per mean population mk	Arvo Värde Value 1 000 000 mk	keskiväkiluvun henkeä kohti per invånare av medelfolk- mängden per mean population mk	
1970	11 071	53,3	2 404	9 687	46,7	2 103	20 758	4 507	-1 385
1971	11 734	54,2	2 544	9 897	45,8	2 146	21 632	4 690	-1 837
1972	13 107	52,0	2 825	12 082	48,0	2 604	25 189	5 429	-1 025
1973	16 601	53,2	3 560	14 605	46,8	3 130	31 207	6 688	-1 996
1974	25 666	55,4	5 471	20 686	44,6	4 410	46 353	9 881	-4 980
1975	28 002	58,0	5 944	20 247	42,0	4 298	48 249	10 242	-7 754
1976	28 555	53,8	6 042	24 505	46,2	5 185	53 060	11 227	-4 051
1977	30 708	49,8	6 480	30 931	50,2	6 527	61 639	13 006	+ 224
1978	32 338	47,9	6 804	35 206	52,1	7 407	67 544	14 211	+2 869
1979	44 222	50,5	9 281	43 430	49,5	9 114	87 653	18 395	- 792
1980	58 250	52,5	12 186	52 795	47,5	11 045	111 045	23 231	-5 456
1981	61 269	50,4	12 764	60 308	49,6	12 564	121 578	25 329	- 961
1982	64 751	50,7	13 414	63 026	49,3	13 057	127 778	26 471	-1 725
1983	71 528	50,6	14 730	69 692	49,4	14 352	141 220	29 082	-1 836
1984	74 682	48,0	15 297	80 904	52,0	16 572	155 586	31 869	+6 223
1985	81 520	49,2	16 630	84 028	50,8	17 142	165 548	33 772	+2 508
1986	77 602	48,4	15 779	82 579	51,6	16 791	160 181	32 570	+4 978
◆ 1987	82 807	49,2	16 790	85 516	50,8	17 339	168 323	34 129	+2 710
1988	92 118	49,8	18 625	92 902	50,2	18 783	185 020	37 408	+ 783
* 1989	105 288	51,3	21 219	99 794	48,7	20 112	205 082	41 331	-5 494

¹⁾ Ml. jälleenvienti – Inkl. återexporten – Incl. re-exports.

b) Vuoden 1980 hintoihin – Till 1980 års priser – At 1980 prices

Vuosi År Year	Arvo Värde Value 1 000 000 mk			Yksikköarvoindeksi – Enhetsvärde- index – Unit value index (1980 = 100)			Volyymi-indeksi – Volymindex – Volume index (1980 = 100)			Vaihtosuhte Utbytes- förhållande Terms of trade
	Koko kauppavaihto Total- omsättning Imports and exports	Tuonti Import Imports	Vienti Export Exports	Koko kauppavaihto Total- omsättning Imports and exports	Tuonti Import Imports	Vienti Export Exports	Koko kauppavaihto Total- omsättning Imports and exports	Tuonti Import Imports	Vienti Export Exports	
1970	74 335	41 659	32 680	29	27	30	67	72	62	112
1971	72 754	41 183	31 571	30	28	31	66	71	60	110
1972	78 651	42 698	35 953	33	31	34	71	73	68	109
1973	87 274	48 523	38 751	36	34	38	79	83	73	110
1974	90 674	52 134	38 540	52	49	54	82	90	73	109
1975	84 143	52 149	31 994	59	54	63	76	90	61	118
1976	87 288	49 804	37 484	61	57	65	79	86	71	114
1977	87 087	45 960	41 127	71	67	75	78	79	78	113
1978	87 771	43 688	44 084	77	74	80	79	75	84	108
1979	100 022	51 610	48 413	88	86	90	90	89	92	105
1980	111 045	58 250	52 795	100	100	100	100	100	100	100
1981	109 184	54 705	54 479	112	112	111	98	94	103	99
1982	108 618	55 296	53 322	118	117	119	98	95	◆ 100	102
1983	112 271	57 222	55 049	126	125	127	101	98	104	101
1984	117 429	57 052	60 376	133	131	134	106	98	114	102
1985	121 453	60 475	60 978	137	135	138	110	104	115	102
1986	125 327	63 975	61 352	128	121	135	113	110	116	112
◆ 1987	131 779	69 586	62 193	129	119	138	118	119	118	116
1988	139 896	75 693	64 203	134	122	145	125	130	121	119
* 1989	147 762	83 628	64 134	141	126	156	132	143	121	124

Lähde – Källa – Source: Ulkomaankauppa (Tullihallitus); Tilastokatsauksia (TK); Tullihallituksen tilastotoimisto – Utrikeshandel (Tullstyrelsen); Statistiska översikter (SC); Tullstyrelsens statistiska byrå – Foreign trade (Board of Customs); Bulletin of Statistics (CSO); Statistics Section of the National Board of Customs

141. Tuonti tavaroiden käytön mukaan, 1983–1988
Import efter varornas användning, 1983–1988
Imports by use of goods, 1983–1988

Tavaraluokat – Varukategorier Classes of goods	1 000 000 mk ja %:na koko tuonnista – 1 000 000 mk och % av totalimporten – 1 000 000 mk and % of total imports											
	1983	%	1984	%	1985	%	1986	%	♦1987	%	1988	%
Koko tuonti – Totalimport – Total imports	71 528	100	74 682	100	81 520	100	77 602	100	82 807	100	92 118	100
Raaka-aineet ja tuotantotarvikkeet ¹⁾ – Råmaterial och produktionsförnödenheter ¹⁾ – Raw materials and auxiliary commodities ¹⁾	44 757	63	47 028	63	50 944	63	45 413	59	47 130	57	50 268	55
<i>Maa- ja metsätalouteen – För lantbruk och skogs-hushållning – For agriculture and forestry</i>	666	1	628	1	693	1	691	1	687	1	829	1
<i>Teollisuuteen – För industrin – For industry</i>	41 146	58	42 975	58	46 600	57	40 457	52	42 163	51	44 305	48
<i>Elintarvikkeiden, juomien ja tupakan valmistukseen – För livsmedels-, dryckesvaru- och tobaksvarutillv. – For manufacture of food, beverages and tobacco</i>	3 024	4	3 247	4	3 301	4	3 300	4	2 814	3	2 909	3
<i>Tekstiilien, vaatteiden ja nahkatuotteiden valmistukseen – För textil-, beklädnads- och lädervarutillv. – For textile, wearing apparel and leather industries</i>	3 156	4	3 377	5	3 655	5	3 651	5	3 683	4	3 314	4
<i>Puutavaran valmistukseen – För trävarutillv. – For manufacture of wood products</i>	428	1	514	1	513	1	462	1	512	1	669	1
<i>Paperiteollisuustuotteiden valmistukseen, graafiseen tuotantoon – För tillv. av pappersindustri-produkter, för grafisk produktion – For manufacture of paper and paper products, printing and publishing</i>	2 390	3	2 857	4	2 747	3	2 645	3	2 947	4	3 495	4
<i>Kemiallisten, maaöljy-, kumi- ja muovituotteiden valmistukseen – För tillverkn. av kemiska- och petroleumprod., gummi- och plastvaror – For manufacture of chemicals and of chemical, petroleum, coal, rubber and plastic products</i>	17 966	25	17 598	24	18 755	23	12 131	16	12 338	15	11 952	13
<i>Raakaöljy – Råolja – Crude oil</i>	12 560	18	11 867	16	12 302	15	6 168	8	5 956	7	4 477	5
<i>Savi-, lasi- ja kivituuotteiden valmistukseen – För ler-, glas- och stenproduktstillv. – For manufacture of non-metallic mineral products, except products of petroleum and coal</i>	393	1	399	1	412	1	444	1	484	1	463	1
<i>Metallien valmistukseen – För metallframställning – For basic metal industries</i>	2 088	3	2 492	3	2 852	4	2 182	3	2 333	3	3 116	3
<i>Metalli- ja konepajatuotteiden valmistukseen – För verkstadsvarutillv. – For manufacture of fabricated metal products, machinery and equipment</i>	11 235	16	12 039	16	13 848	17	15 077	19	16 500	20	17 792	19
<i>Muuhun valmistukseen – För annan tillverknig – For other manufacturing industries</i>	467	1	451	1	517	1	565	1	551	1	595	1
<i>Rakennustoimintaan – För byggnadsverksamhet – For construction</i>	1 407	2	1 534	2	1 682	2	1 795	2	2 078	2	2 722	3
<i>Muuhun toimintaan – För annan verksamhet – For other activity</i>	1 538	2	1 892	3	1 970	2	2 470	3	2 203	3	2 412	3
Poltto- ja voiteluaineet – Bränslen och smörj-medel – Fuel and lubricants	5 006	7	5 034	7	5 502	7	3 949	5	3 450	4	3 056	3
<i>Kiinteät polttoaineet – Fasta bränslen – Solid fuel</i>	1 148	2	842	1	1 368	2	1 216	2	806	1	896	1
<i>Nestemäiset polttoaineet – Flytande bränslen – Liquid fuel</i>	3 349	5	3 639	5	3 484	4	2 182	3	2 117	3	1 694	2
Investointitavarat – Investeringsvaror – Investment goods	10 860	15	10 994	15	11 675	14	12 898	17	14 138	17	17 274	19
<i>Maa- ja metsätalouteen – För lantbruk och skogs-hushållning – For agriculture and forestry</i>	937	1	961	1	938	1	935	1	754	1	940	1
<i>Kuljetusneuvot – Transportmedel – Transport equipment</i>	2 730	4	2 063	3	1 932	2	2 294	3	2 439	3	3 750	4
<i>Muut koneet ja laitteet – Andra maskiner och apparater – Other machinery and appliances</i>	7 193	10	7 971	11	8 804	11	9 668	13	10 945	13	12 584	14

141. (jatk. - forts. - cont.)

Tavaraluokat - Varukategorier Classes of goods	1 000 000 mk ja %:na koko tuonnista - 1 000 000 mk och % av totalimporten - 1 000 000 mk and % of total imports											
	1983	%	1984	%	1985	%	1986	%	◆1987	%	1988	%
Kulutustavarat - Konsumtionsvaror - Consumers goods	10 572	15	11 454	15	12 967	16	15 069	19	17 478	21	20 828	23
Elintarvikkeet, juomat ja tupakka - Livsmedel, drycker och tobak - Food, beverages and tobacco	1 922	3	2 018	3	2 175	3	2 462	3	2 761	3	3 023	3
Tekstiilit ja vaateustavarat - Textilier och beklädnadsvaror - Textile and wearing apparel	1 570	2	1 753	2	2 184	3	2 558	3	3 221	4	3 728	4
Muut lyhytaikaiset kulutustavarat - Andra icke varaktiga konsumtionsvaror - Other non-durables	2 608	4	2 773	4	3 126	4	3 486	5	4 009	5	4 652	5
Henkilöautot - Personbilar - Cars	2 041	3	2 254	3	2 588	3	3 257	4	3 786	5	4 633	5
Muut kestävät kulutustavarat - Andra varaktiga konsumtionsvaror - Other durables	2 431	3	2 657	4	2 894	4	3 306	4	3 701	5	4 792	5
Muut tavarat - Andra varor - Other goods	334	1	172	0	433	1	273	0	610	1	693	1

1) Pl. poltto- ja voiteluaineet - Exkl. bränslen och smörjmedel - Excl. fuel and lubricants.

Lähde - Källa - Source: Ulkomaankauppa, Osa 3 (Tullihallitus); Tullihallituksen tilastotoimisto - Utrikeshandel, Del 3 (Tullstyrelsen); Tullstyrelsens statistiska byrå - Foreign trade, Volume 3 (Board of Customs); Statistics Section of the National Board of Customs.

142. Vienti toimialoittain, 1983-1988 - Export enligt näringsgren, 1983-1988
Exports by industries, 1983-1988

Tavaraluokat - Varukategorier Classes of goods	1 000 000 mk ja %:na koko viennistä - 1 000 000 mk och % av totalexporten - 1 000 000 mk and % of total exports											
	1983	%	1984	%	1985	%	1986	%	◆1987	%	1988	%
Koko vienti - Totalexport - Total exports	69 692	100	80 904	100	84 028	100	82 579	100	85 516	100	92 902	100
Maa- ja metsätalous, kalastus - Lantbruk, skogshushållning och fiske - Agriculture, forestry and fishing	1 430	2	2 550	3	2 381	3	2 209	3	2 195	3	1 421	2
Maatalous - Lantbruk - Agriculture	1 257	2	2 278	3	2 050	2	1 836	2	1 825	2	1 089	1
Kotieläintuotteet - Husdjursprodukter - Livestock products	1 144	2	1 645	2	1 637	2	1 538	2	1 695	2	1 074	1
Turkikset, valmistamattomat - Pälskinn, oibearbetade - Furskins, raw	1 045	2	1 528	2	1 539	2	1 459	2	1 641	2	1 029	1
Metsätalous - Skogshushållning - Forestry	144	0	217	0	240	0	350	0	346	0	247	0
Kalastus ja kalanviljely - Fiske och fiskodling - Fishing and breeding of fish	28	0	55	0	90	0	23	0	24	0	86	0
Kaivos- ja muu kaivannaistoiminta - Brytning av mineraliska produkter - Mining and quarrying	293	0	315	0	298	0	269	0	267	0	337	0
Teollisuus - Industri - Manufacturing	67 919	98	77 996	96	81 208	97	80 028	97	82 993	97	91 099	98
Elintarvikkeiden, juomien ja tupakan valmistus - Livsmedels-, dryckesvaru- och tobaksvarutillv. - Manufacture of food, beverages and tobacco	2 373	3	2 109	3	2 217	3	1 825	2	1 799	2	1 725	2
Tekstiilien, vaatteiden ja nahkatuotteiden valmistus - Textil-, beklädnads- och lädervarutillv. - Textile, wearing apparel and leather industries	4 429	6	4 980	6	5 322	6	5 370	7	4 846	6	4 215	4
Puutavaran valmistus - Trävarutillv. - Manufacture of wood products, except furniture	6 944	10	7 146	9	6 728	8	6 947	8	7 470	9	7 567	8
Sahattu ja höylätty puutavara - Sågat och hylat virke - Sawn and planed wood	4 069	6	4 471	6	4 154	5	3 733	5	4 168	5	4 413	5
Vaneri, vaneriviilu ja rimalevy - Kryssfäner, faner o. blockboard - Plywood, veneer and blockboard	1 372	2	1 475	2	1 352	2	1 456	2	1 581	2	1 630	2

142. (jatk. – forts. – cont.)

Tavaraluokat – Varukategorier Classes of goods	1 000 000 mk ja %:na koko viennistä – 1 000 000 mk och % av totalexporten – 1 000 000 mk and % of total exports											
	1983	%	1984	%	1985	%	1986	%	◆1987	%	1988	%
Paperiteollisuustuotteiden valmistus, graafinen tuotanto – Tillverkn. av pappersindustriprodukter, grafisk produktion – <i>Manufacture of paper and paper products, printing and publishing</i>	19 327	28	23 573	29	25 030	30	24 600	30	27 058	31	30 474	33
Paperimassa – Pappersmassa – <i>Pulp</i>	3 246	5	4 118	5	3 380	4	3 159	4	3 935	5	4 638	5
Pahvi ja kartonki – Papp och kartong – <i>Paperboard</i>	2 864	4	3 202	4	3 337	4	3 466	4	3 737	4	4 515	5
Paperi – Papper – <i>Paper</i>	11 027	16	13 965	17	15 632	19	15 147	18	16 724	19	18 554	20
Kemiallisten, maaöljy-, kumi- ja muovituotteiden valmistus – Tillv. av kemiska och petroleumprodukter, gummi- och plastvaror – <i>Manufacture of chemicals and of chemical petroleum, coal, rubber and plastic products</i>	8 524	12	10 176	13	9 803	12	7 858	10	7 770	9	8 450	9
Savi-, lasi- ja kivituuotteiden valmistus – Ler-, glas- och stenproduktstillv. – <i>Manufacture of non-metallic mineral products</i>	797	1	700	1	760	1	867	1	1 009	1	1 048	1
Metallien valmistus – Metallframställning – <i>Basic metal industries</i>	4 756	7	5 689	7	6 279	8	5 787	7	6 191	7	7 628	8
Metalli- ja konepajatuotteiden valmistus – Verkstadsvarutillv. – <i>Manufacture of fabricated metal products, machinery and equipment</i>	20 211	29	22 998	28	24 412	29	26 115	32	26 230	31	29 225	32
Muu valmistus – Annan tillverkning – <i>Other industries</i>	559	1	626	1	656	1	660	1	620	1	767	1
Muu toiminta – Annan verksamhet – <i>Other activity</i>	46	0	36	0	133	0	62	0	49	0	32	0
Muut tavarat – Andra varor – <i>Other goods</i>	5	0	7	0	8	0	11	0	12	0	12	0

143. Tuonnin ja viennin tavararyhmät, 1989*
Imports och exportens varugrupper, 1989*
Imports and exports, 1989*

Tuonti tavaroiden käytön mukaan – Importen efter varornas användning – *Imports by use of goods*

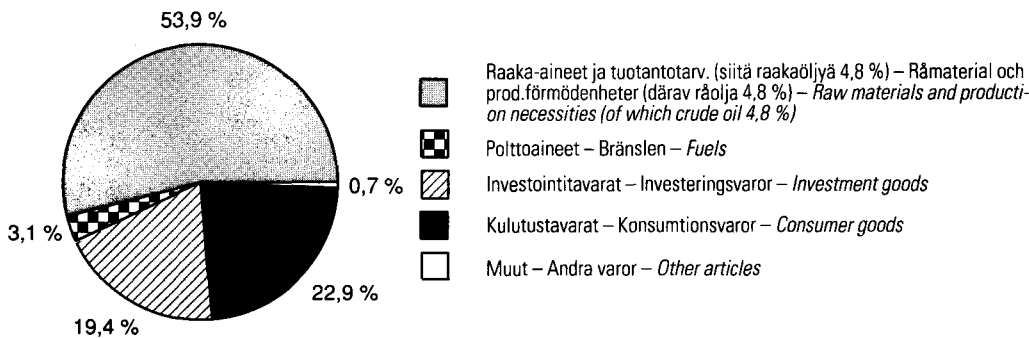

Vienti toimialojen mukaan – Exporten enligt näringsgrenar – *Exports by industries*

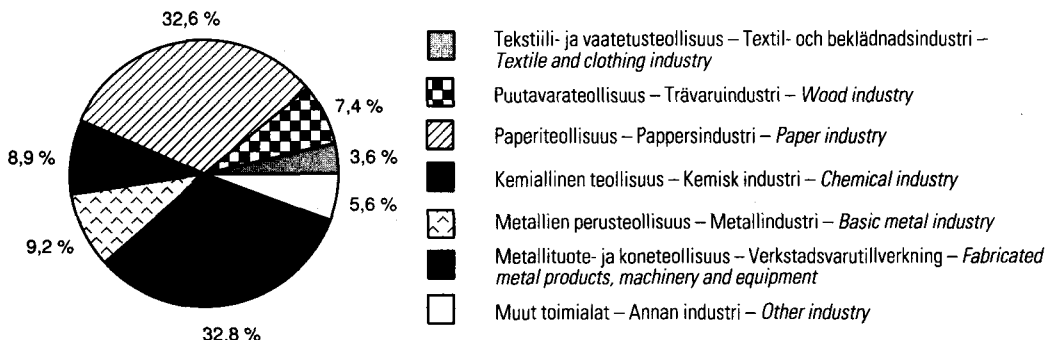

Lähde – Källa – Source: Ulkomaankauppa. Osa 3 (Tullihallitus); Tullihallituksen tilastotoimisto – Utrikeshandel. Del 3 (Tullstyrelsen); Tullstyrelsens statistiska byrå – Foreign trade. Volume 3 (Board of Customs); Statistics Section of the National Board of Customs

144. Tuonnin indeksit, 1981–1989 – Index för importen, 1981–1989 – Indices of imports, 1981–1989

1980 = 100

Vuosi ja neljännes År och kvartal Year and quarter	Yleis- indeksi Total- index General index	Raaka- aineet ja tuotanto- tarvik- keet Råmater- ial och produk- tionsför- nöden- heter Raw materials and pro- duction necessi- ties	Siitä – Därav Of which		Poltto- ja voitelu- aineet Bräns- len och smörj- medel Fuels and lubri- cants	Siitä – Därav Of which		Investo- intit- tavarat Invest- erings- varor Invest- ment goods	Siitä – Därav Of which		Kulutus- tavarat Konsum- tionsvaror Con- sumer goods	Siitä – Därav Of which			
			Teoli- suuteen För in- dustrin For in- dustry	Raken- nustoi- mintaan För by- ggnä- s- verks- amhet For building activity		Kiin- teät poltto- aineet Fasta bränslen Solid fuels	Neste- mäiset poltto- aineet Flytande bränslen Liquid fuels		Maa- ja metsä- ta- louteen För lantbruk och skogs- hus- hållning For agri- culture and forestry	Kulje- tus- neuvot Trans- port- medel Trans- port vehicles		Muut koneet ja laitteet Andra maskiner och ap- parater Other ma- chines and equip- ment	Elintar- vikkeet, juomat ja tupakka Livs- medel, drycker och tobak Food, bever- ages and tobacco	Tekstiilit ja vaa- tetus- tavarat Textiler och be- klädnads- varor Textiles and garments	Hen- kilö- autot Person- bilar Private cars
Yksikköarvoindeksi – Enhetsvärdeindex – Unit value index (Laspeyres)															
1981 ..	112	113	113	103	127	156	113	105	101	105	106	108	110	107	110
1982 ..	117	117	117	111	132	149	126	111	111	108	113	114	115	113	119
1983 ..	125	124	125	114	129	124	133	124	131	120	124	126	127	122	136
1984 ..	131	131	131	118	132	112	142	128	130	125	129	132	128	138	146
1985 ..	135	134	134	128	129	128	135	134	132	131	135	142	133	149	155
1986 ..	121	115	114	131	78	107	66	140	141	142	140	149	136	147	172
1987 ..	119	112	110	134	68	81	65	141	140	152	140	149	134	140	184
1988 ..	122	116	115	129	60	84	53	147	145	166	144	151	136	141	192
* 1989 ..	126	121	121	135	68	96	62	146	150	166	142	155	133	145	207
1987 I	120	113	111	137	65	88	59	142	141	150	141	153	139	143	185
II	119	112	110	136	68	80	65	142	146	152	139	151	150	136	180
III	121	113	112	134	72	82	68	144	140	149	144	151	144	144	181
IV	119	111	110	132	68	80	65	143	132	155	142	150	127	140	190
1988 I	120	113	112	125	61	81	56	144	143	162	141	152	140	143	183
II	121	114	114	128	59	80	53	148	146	166	145	152	145	140	192
III	123	118	117	130	61	86	55	148	146	170	144	150	138	140	189
IV	124	119	118	134	58	87	50	149	141	167	146	155	130	148	202
* 1989 I	128	123	122	136	62	91	54	150	148	167	148	156	132	147	208
II	126	122	122	137	69	94	65	143	147	164	139	154	145	143	204
III	125	120	120	134	70	98	65	147	151	166	143	154	129	142	207
IV	126	119	118	137	71	101	64	149	150	173	144	160	129	153	208
Volyyimi-indeksi – Volymindex – Volume index (Paasche)															
1981 ..	94	90	89	96	99	121	90	106	104	111	104	100	97	101	100
1982 ..	95	91	90	99	90	100	88	104	98	101	105	108	104	113	116
1983 ..	98	93	91	108	95	94	97	110	94	113	111	113	103	113	119
1984 ..	98	93	90	113	93	77	98	107	97	82	118	116	107	112	122
1985 ..	104	99	96	114	104	108	99	109	93	74	125	123	112	129	132
1986 ..	110	102	98	119	124	115	127	115	87	81	132	136	124	153	149
◆ 1987 ..	119	109	106	135	123	101	125	125	71	80	150	158	140	203	163
1988 ..	130	112	107	176	125	108	122	147	85	112	168	186	152	234	191
* 1989 ..	143	122	114	232	117	117	92	175	109	130	200	209	163	248	207
1987 I	113	102	97	114	95	50	95	122	70	97	137	152	136	204	169
II	119	111	109	142	107	65	119	127	86	71	154	150	123	179	160
III	116	107	105	134	149	128	163	113	58	61	141	154	109	233	166
◆ IV	126	113	110	147	141	157	125	134	68	91	160	166	176	189	156
1988 I	114	103	97	141	98	73	88	121	70	69	149	161	131	208	195
II	133	117	111	188	106	83	110	148	106	119	164	191	162	220	198
III	134	111	106	182	169	152	179	160	84	152	171	193	129	296	189
IV	137	118	112	191	127	125	109	156	82	109	184	190	176	197	184
* 1989 I	132	113	105	196	92	82	63	144	95	99	167	209	165	254	250
II	136	113	106	211	104	127	67	183	122	158	198	192	138	190	205
III	141	120	112	241	144	148	123	169	102	114	199	199	129	279	178
IV	161	138	129	271	131	111	112	197	118	142	228	227	215	257	190

Lähde – Källa – Source: Ulkomaankauppa. Osa 2 ja kuukausijulkaisu (Tullihallitus); Tilastokatsauksia (TK); Tullihallituksen tilastotoimisto – Utrikeshandel. Del 2 och månadspublicering (Tullstyrelsen); Statistiska översikter (SC); Tullstyrelsens statistiska byrå – Foreign Trade. Volume 2 and Monthly Bulletin (Board of Customs); Bulletin of Statistics (CSO); Statistics Section of the National Board of Customs

145. Viennin indeksit, 1981-1989 - Index för exporten, 1981-1989 - Indices of exports, 1981-1989

1980 = 100

Vuosi ja neljännes År och kvartal Year and quarter	Yleis- indeksi Total- index General index	Maa- ja metsä- talous Lant- bruk och skogs- hus- hållning Agri- culture and forestry	Siitä - Därav - Of which		Kaivos- ja muu kai- vanna- is- toiminta Brytning av mineral- produk- ter Mining and quar- rying	Teolli- suus In- dustri Manu- factur- ing	Siitä - Därav - Of which							
			Maa- talous Lant- bruk Agri- culture	Metsä- talous Skogs- hus- hållning Forestry and logging			Elin- tarvike- juoma- ja tupakka- teoll. Livs- medels- dryckes- varu- och tobaks- industri Manuf. of food, beverages and tobacco	Tekstiili- vaate- ja nahkateoll. Textil- beklädnads- och läder- industri Textile, clothing and leather industry	Puu- tavara- teolli- suus Trävaru- industri Wood industry	Paperi- ja graafinen teoll. Pappers- och grafisk industri Paper and graphic industry	Kemiali- nen teol- lisuus Kemisk industri Chemical industries	Savi- lasi- ja kiven- jalostus- teoll. Lervaru- glas- och stenför- ädlings- industri Pottery, glass and stone pro- cessing industry	Metallien perusteol- lisuus Metall- bas- industri Basic metal industry	Metalli- tuote- ja kone- teollisuus Metallpro- dukt- och maskin- industri Manuf of fabricated metal products machinery and equipment
Yksikköarvoindeksi - Enhetsvärdeindex - Unit value index (Laspeyres)														
1981	111	108	107	113	99	111	118	109	105	112	113	110	100	116
1982	119	110	107	119	103	119	133	121	105	119	114	122	103	133
1983	127	99	94	122	124	127	145	134	116	121	122	124	107	145
1984	134	133	129	129	131	134	139	140	124	134	127	134	119	145
1985	138	144	140	140	150	138	134	148	118	137	134	144	122	150
1986	135	107	100	142	142	135	127	153	119	132	110	154	108	162
1987	138	131	128	136	141	137	115	156	123	134	103	160	104	170
1988	145	97	87	139	142	146	114	158	130	143	104	168	133	176
* 1989	156	81	68	152	178	157	129	162	140	150	113	185	157	191
1987	I	136	145	143	130	191	135	118	154	124	133	101	160	164
	II	137	136	132	141	195	136	110	151	122	134	101	157	170
	III	140	120	114	138	146	140	111	165	123	134	105	158	175
	IV	140	109	103	135	139	140	114	155	125	135	103	163	177
1988	I	140	109	101	142	130	140	107	156	128	139	98	164	173
	II	141	102	92	142	145	142	109	154	128	140	105	166	170
	III	147	84	74	125	151	149	118	163	132	145	108	170	175
	IV	150	87	76	143	149	152	118	155	132	147	107	174	184
* 1989	I	156	86	73	151	156	157	120	162	137	150	110	182	193
	II	155	86	72	156	181	156	129	156	137	149	115	187	187
	III	155	74	61	151	176	157	128	169	141	150	111	186	188
	IV	157	72	58	152	180	159	131	165	145	150	114	188	198
Volymyymi-indeksi - Volymindex - Volume index (Paasche)														
1981	103	135	138	128	139	102	135	110	85	97	104	105	108	111
1982	100	104	123	54	148	100	97	97	77	93	98	109	104	124
1983	104	118	149	37	130	104	105	80	77	101	117	111	125	121
1984	114	157	197	53	132	113	97	86	74	112	134	89	134	138
1985	115	136	164	54	110	115	106	87	74	116	122	91	145	141
1986	116	169	205	78	105	115	92	85	75	118	120	97	151	140
◆ 1987	118	137	159	80	104	118	100	75	78	128	127	108	168	134
1988	121	120	139	56	131	122	97	65	75	135	136	107	161	144
* 1989	121	141	186	42	143	121	90	54	69	138	132	98	163	148
1987	I	114	168	211	60	54	113	80	77	72	122	130	94	129
	II	120	193	240	80	66	119	97	72	88	125	127	104	140
	III	115	105	99	116	121	116	104	75	73	131	129	120	128
	◆ IV	120	79	79	63	129	121	125	77	79	133	122	114	133
1988	I	113	156	197	57	118	113	93	66	69	131	143	104	118
	II	123	119	145	56	109	123	99	60	82	129	125	108	158
	III	113	105	117	65	146	113	93	67	66	137	128	101	123
	IV	136	98	86	48	141	137	104	67	83	145	146	112	177
* 1989	I	123	191	268	38	138	122	86	60	69	138	146	102	146
	II	116	128	175	38	161	116	86	47	73	136	111	89	139
	III	112	117	146	48	134	112	80	51	60	137	124	87	130
	IV	134	139	171	41	151	134	114	57	72	141	147	115	175

Lähde - Källa - Source: Ulkomaankauppa, Osa 2 ja kuukausijulkaisu (Tullihallitus); Tilastokatsauksia (TK); Tullihallituksen tilastotoimisto - Utrikeshandel. Del 2 och månadspublicationer (Tullstyrelsen); Statistiska översikter (SC); Tullstyrelsens statistiska byrå - Foreign Trade. Volume 2 and Monthly Bulletin (Board of Customs); Bulletin of Statistics (CSO); Statistics Section of the National Board of Customs

147. Tuonti ja vienti SITC:n mukaan maaryhmittäin, 1988
Import and export enligt SITC efter landgrupper, 1988
Imports and exports by SITC by regions, 1988

Tuonti alkuperäimäittain, vienti määrämättäin – Import enligt ursprungsländer, export enligt bestämmelseländer –
 Imports by countries of origin, exports by countries of consignment

SITC-nimike ¹⁾ SITC-nomenclature ¹⁾	EFTA		EEC EG		SEV (Eurooppa – Europa) CMEA(Europe)	
	Tuonti Import Imports	Vienti Export Exports	Tuonti Import Imports	Vienti Export Exports	Tuonti Import Imports	Vienti Export Exports
	1 000 000 mk					
1988						
Koko tuonti/vienti – Total imports/exports	17 340	19 022	40 095	40 765	13 503	15 433
0 Elintarvikkeet ja elävät eläimet – Food and alive animals	802	399	1 516	411	134	309
00 Elävät eläimet – Alive animals for food	11	6	19	1	2	8
01 Liha ja lihatuotteet – Meat and preparations	5	15	40	6	1	15
02 Maitotaloustuotteet ja munat – Dairy products, birds eggs	13	44	38	162	–	166
03 Kalat ja kalavalmisteet – Fish and preparations	222	75	59	10	4	2
04 Vilja ja viljatuotteet – Cereals and preparations	81	31	155	33	10	7
05 Hedelmät ja kasvikset – Fruit and vegetables	48	30	665	22	99	0
06 Sokeri ja sokerivalmisteet – Sugar and preparations, honey	50	40	61	64	13	19
07 Kahvi, tee, kaakao, mausteet, tuotteet niistä – Coffee, tea, cocoa, spices	117	111	176	104	3	16
08 Rehuainet – Feeding stuff for animal	116	34	185	1	1	1
09 Erinäiset elintarvikkeet – Miscellaneous edible products	139	13	118	8	1	75
1 Juomat ja tupakka – Beverages and tobacco	39	77	156	15	14	14
11 Juomat – Beverages	15	34	135	14	12	14
12 Tupakka ja tupakkavalmisteet – Tobacco and manufactures	24	43	21	1	2	0
2 Raaka-aineet, pl. polttoaineet – Crude materials, excl. fuels	968	1 073	1 843	7 681	1 203	747
21 Vuodatt, nahat, turkisnahat, valmistamattomat – Hides, skins, furskins, undressed	38	156	88	453	30	2
22 Öljysemenet, öljyvit, pähkinät ja ytimet – Oil seeds, oleaginous fruit	0	0	2	0	8	0
23 Luonnon kumi, syntteetti: ja regen, kumi – Rubber crude, synthetic	73	0	153	1	18	0
24 Puutavara ja korkki – Cork and wood	64	490	94	3 712	856	45
25 Paperimassa – Pulp and waste paper	89	301	88	3 023	9	638
26 Tekstiilikuidut ja niiden jätteet – Textile fibres, wastes of	24	20	127	267	15	47
27 Kivennäisaineet, valmistamattomat – Crude fertilizers, minerals nes.	64	38	659	156	51	10
28 Malmit ja metalliromu – Metalliferous ores, scrap	512	61	263	55	197	5
29 Muut eläin- ja kasviraa-aineet – Crude animal and vegetable materials, nes.	104	7	369	14	19	0
3 Poltto- ja voiteluaineet, sähkövirta – Mineral fuels etc., electric energy	336	978	493	498	7 829	93
32 Kivihiili, koks, brikitit yms. – Coal, coke and briquettes	33	12	108	22	1 020	0
33 Kivennäisöljyt ja kivennäisöljytuotteet – Petroleum and products	51	943	384	476	5 679	93
34 Kaasut – Gas, natural and manufactured	0	0	1	–	632	0
35 Sähkövirta – Electric energy	252	23	–	–	497	0
4 Eläin- ja kasviöljyt ja -rasvat – Fixed vegetable oil, fat	26	8	55	46	7	15
41 Eläinöljyt ja -rasvat – Animal oils and fats	1	1	16	1	1	–
42 Kasviöljyt ja -rasvat – Fixed vegetable oil, fat	12	4	18	13	6	6
43 Valmistetut eläin- ja kasviöljyt yms. – Processed animal and vegetable oils and fats, etc.	13	3	21	32	0	9
5 Kemialliset aineet ja tuotteet – Chemicals, related products	2 091	1 283	6 083	1 957	650	1 078
51 Orgaaniset kemialliset aineet – Organic chemicals	235	153	867	549	139	186
52 Epäorgaaniset kemialliset aineet – Inorganic chemicals	189	44	556	177	213	26
53 Väri- ja parkitusaineet – Dyeing, tanning and colouring materials	151	142	487	321	3	355
54 Lääkevalmisteet ja farmaseuttiset tuotteet – Medical and pharmaceutical products	309	75	824	89	8	135
55 Haju-, kyllöty- ja puhdistusaineet – Perfume, cleaning etc. products	166	149	458	20	0	51
56 Lannoitteet, valmistetut – Fertilizers, manufactured	20	4	77	53	131	35
57 Muovit, valmistamattomat – Plastics in primary forms	592	342	1 319	349	120	86
58 Muovit, valmistetut – Plastics in non-primary forms	227	287	523	279	19	132
59 Erinäiset kemialliset tuotteet – Chemical materials nes.	202	87	972	120	17	72

Kehitysmaat U-länder Developing countries	Muut Andra Others	Yhteensä Summa Total		SITC-position ¹⁾
		Tuonti Import Imports	Vienti Export Exports	
		1 000 000 mk		
1988				
Totalimport/-export	6 181	7 081	14 999	10 601
0 Livsmedel och levande djur	1 604	190	532	243
00 Levande djur	0	3	34	4
01 Kött och köttprodukter	0	77	9	30
02 Mjölkhushållningsprodukter	–	84	0	120
03 Fisk och fiskprodukter	88	0	34	10
04 Spannmål och spannmålsprodukter	7	11	68	8
05 Fruktur och köksväxter	577	0	342	1
06 Socker och sockerprodukter, honung	84	13	2	22
07 Kaffé, te, kaakao, kryddor, produkter därav	839	2	4	45
08 Fodermedel	5	0	31	1
09 Diverse livsmedel	4	0	8	2
1 Drycker och tobak	42	5	128	76
11 Drycker	8	5	11	38
12 Tobak och tobaksprodukter	34	–	117	38
2 Råvaror, utom bränslen	711	995	1 097	909
21 Hudar, skinn och pälskinn, oberoedd	9	236	34	235
22 Oljefrön, oljehalt, nötter och kärnor	125	–	159	–
23 Naturgummi, synt. gummi och gummi regenerat	44	0	13	0
24 Trävaror och kork	95	456	33	129
25 Pappersmassa	11	227	52	464
26 Textilfibrer samt avfall därav	8	49	54	58
27 Mineraliska ämnen, oarbetade	31	15	181	16
28 Malmer och skrot av metaller	354	10	501	7
29 Andra animaliska och vegetabiliska råmaterial	34	2	70	0
3 Bränslen, smörjmedel, elström	408	11	87	25
32 Stenkol, koks, brikketter o. d.	35	1	57	2
33 Mineraloljor och mineraloljeproducter	373	10	31	22
34 Gasar	–	–	0	–
35 Elström	–	–	–	–
4 Animaliska och vegetabiliska oljor och fetter	15	33	3	0
41 Animaliska oljor och fetter	–	–	0	–
42 Vegetabiliska oljor och fetter	14	29	0	–
43 Beredd animaliska och vegetabiliska oljor o. d.	1	4	3	0
5 Kemiska ämnen och produkter	226	528	850	524
51 Organiska kemiska ämnen	176	51	236	108
52 Organiska kemiska ämnen	2	13	75	63
53 Färgämnen och garvämnen	5	123	25	83
54 Medicinska och farmaceutiska produkter	8	40	72	26
55 Luktämnen, poler- och rengöringsmedel	2	1	19	1
56 Gödselmedel, tillverkade	–	167	32	96
57 Plaster, oarbetade	26	93	140	41
58 Plaster, bearbetade	3	26	116	79
59 Diverse kemiska produkter	4	14	135	27

147. (jatk. – forts. – cont.)

SITC-nimike ¹⁾ SITC-nomenclature ¹⁾	EFTA		EEC EG		SEV (Eurooppa – Europa) CMEA(Europa)		SITC-position ¹⁾
	Tuonti Import Imports	Vienti Export Exports	Tuonti Import Imports	Vienti Export Exports	Tuonti Import Imports	Vienti Export Exports	
	1 000 000 mk						
6 Valmistetut tavarat – Basic manufactures	3 940	5 507	7 921	22 329	1 055	4 064	
61 Nahka, nahkatavarat ja muokatut turkisnahat – Leather, dressed fur, etc.	56	53	225	138	7	2	
62 Kumiit tuotteet – Rubber manufactures nes.	198	149	736	84	33	24	
63 Puu- ja korkituotteet, pl. huonekalut – Wood, cork manufactures (excl. furniture)	195	495	111	1 506	27	156	
64 Paperi ja pahvi sekä tuotteet niistä – Paper, paperboard and manuf. thereof	442	1 901	581	15 473	7	2 720	
65 Tekstiilituotteet, pl. vaatteet – Textile yarn, fabrics, etc.	525	307	1 961	377	196	82	
66 Kivennäisainetuotteet – Nonmetal mineral manufactures nes.	251	241	812	452	77	170	
67 Rauta ja teräs – Iron and steel	828	1 021	1 612	2 355	247	354	
68 Muut metallit – Non-ferrous metals	643	662	644	1 697	376	161	
69 Tuotteet epäjalosta metallista – Metal manufactures nes.	802	678	1 239	247	85	395	
7 Koneet, laitteet ja kuljetusvälineet – Machinery and transport equipment	7 217	6 600	16 346	5 937	1 674	7 188	
71 Voimakoneet ja moottorit – Power generating equipment	690	228	921	440	185	264	
72 Eräiden teollisuudenalojen koneet – Machinery spec. for particular industries	1 244	1 221	2 438	1 137	102	1 088	
73 Metalliteollisuuskoneet – Metalworking machinery	143	105	490	91	48	108	
74 Yleiskäyttöiset teollisuuden koneet ja laitteet – General industrial machinery and equipment	1 192	998	2 937	980	58	954	
75 Toimistokoneet ja ATK-laitteet – Office machines, ADP equipment	228	301	1 522	423	13	141	
76 Puhelin-, radio-, TV-yms. -laitteet – Telecommunications, sound equipment	471	822	711	992	131	705	
77 Muut sähkökoneet ja -laitteet – Electrical machinery nes. etc.	1 098	869	2 729	764	135	476	
78 Moottoriajoneuvot – Road vehicles	1 969	1 657	4 232	834	313	212	
79 Muut kuljetusvälineet – Other transport equipment	282	399	336	276	689	3 240	
8 Erinäiset valmiit tavarat – Miscellaneous manufactured articles	1 911	3 096	5 660	1 825	937	1 925	
81 Tehdasv. talot, LVI- ja valaistuskal. – Prefabricated buildings; sanitary, lighting etc. fixtures	236	241	162	189	9	225	
82 Huonekalut – Furniture	243	388	331	210	46	61	
83 Matkatarvikkeet, laukut, koteloit yms. – Travel goods, handbags	5	23	48	4	12	0	
84 Vaatteet – Clothing and accessories	235	1 150	1 463	514	241	800	
85 Jalokineet – Footwear	50	200	388	34	23	367	
87 Kojeet, mittarit – Instruments and apparatus, nes	328	165	896	342	25	132	
88 Valokuvauskojeet ja -tarvikkeet, kellot – Photographic equipment, optical goods etc., watches and clocks	101	41	488	11	5	3	
89 Muut valmiit tavarat – Miscellaneous manufactured goods nes.	713	888	1 884	521	576	337	
9 Muut tavarat – Goods not classified by kind	10	1	22	66	0	–	
Kaikkiaan, % – Total, %							
1988	19	20	44	44	14	17	
1987	19	22	44	43	17	17	
1986	19	22	43	38	18	22	
1985	18	20	37	36	24	23	
1984	18	19	36	38	26	21	
1983	17	18	34	36	29	28	
1982	16	19	33	35	28	29	
1981	17	21	33	35	27	27	
1980	18	24	33	39	24	20	

¹⁾ Kansainvälinen ulkomaankaupan tavaranimikeistö – Utrikeshandelns internationella varunomenklatur – Standard International Trade Classification.

Lähde – Källa – Source: Ulkomaankauppa, Osa 3 (Tullihallitus); Tullihallituksen tilastotoimisto – Utrikeshandel, Del 3 (Tullstyrelsen); Tullstyrelsens statistiska byrå – Foreign Trade, Volume 3 (Board of Customs), Statistics Section of the National Board of Customs

Kehitysmaat U-länder Developing countries	Muut Andra Others		Yhteensä Summa Total		SITC-position ¹⁾		
	Tuonti Import Imports	Vienti Export Exports	Tuonti Import Imports	Vienti Export Exports			
	1 000 000 mk						
	797	2 444	851	4 725	14 564	39 069	6
	77	13	5	25	370	231	61
	12	5	80	20	1 059	282	62
	31	49	14	112	378	2 318	63
	15	1 810	108	3 318	1 153	25 222	64
	183	39	171	49	3 036	854	65
	34	55	81	72	1 255	990	66
	324	261	104	651	3 115	4 642	67
	50	125	105	371	1 818	3 016	68
	71	87	183	107	2 380	1 514	69
	1 133	2 691	9 652	3 463	36 022	25 879	7
	5	283	286	197	2 087	1 412	71
	20	455	530	1 449	4 334	5 350	72
	28	24	145	62	854	390	73
	30	330	534	508	4 751	3 770	74
	372	9	2 017	43	4 152	917	75
	251	185	930	181	2 524	2 885	76
	352	258	1 084	343	5 398	2 710	77
	23	72	3 009	584	9 446	3 359	78
	52	1 075	1 117	96	2 476	5 086	79
	1 245	184	1 798	618	11 551	7 648	8
	14	9	12	30	433	694	81
	38	24	38	51	696	734	82
	40	0	25	1	130	28	83
	572	4	261	91	2 772	2 559	84
	214	11	20	9	695	621	85
	28	87	446	232	1 723	958	87
	56	1	370	0	1 020	56	88
	283	48	626	204	4 082	1 998	89
	0	–	1	18	33	85	9
	7	8	16	11	100	100	Inalles, %
	6	7	14	11	100	100	1987
	6	7	13	11	100	100	1986
	8	8	13	13	100	100	1985
	7	8	13	14	100	100	1984
	7	9	13	9	100	100	1983
	8	9	13	8	100	100	1982
	10	9	13	8	100	100	1981
	13	10	12	8	100	100	1980

148. Tuonti ja vienti maaryhmien ja maanosien mukaan, 1986–1988
Import och export enligt ländergrupper och världsdelar, 1986–1988
Imports and exports by economic bloc and continent, 1986–1988

	1986		◆ 1987		1988		Kauppatase Handels- balans Trade balance milj. mk, 1988
	1 000 000 mk	%	1 000 000 mk	%	1 000 000 mk	%	
Tuonti – Import – Imports (alkuperämaittain – enligt ursprungsländer – by country of origin)							
Koko tuonti – Totalimport – Total imports	77 602	100,0	82 807	100,0	92 118	100,0	+ 783
<i>Maaryhmät – Ländergrupper – Economic blocs</i>							
EFTA	14 979	19,3	15 413	18,6	17 340	18,8	+ 1 683
EEC – EG	33 396	43,0	36 796	44,4	40 095	43,5	+ 670
SEV (Eurooppa) – SEV (Europa) – CMEA (Europe)	14 140	18,2	14 046	17,0	13 503	14,7	+ 1 930
Kehitysmaat – U-länder – Developing countries	4 945	6,4	4 824	5,8	6 181	6,7	+ 900
Muut maat – Övriga länder – Other countries	10 142	13,1	11 728	14,2	14 999	16,3	– 4 398
Pohjoismaat – De nordiska länderna – Nordic Countries	14 566	18,8	15 050	18,2	17 157	18,6	+ 2 601
OECD-maat yhteensä – Summa OECD-länder – Total OECD countries	57 904	74,6	63 165	76,3	71 210	77,3	– 1 842
OPEC-maat yhteensä – Summa OPEC-länder – Total OPEC countries	1 022	1,3	684	0,8	710	0,8	+ 784
<i>Maanosat – Världsdelar – Continents</i>							
Eurooppa – Europa – Europe	62 726	80,8	66 474	80,3	71 501	77,6	+ 4 137
Aasia – Asien – Asia	7 870	10,1	9 179	11,1	10 957	11,9	– 4 733
Afrikka – Afrika – Africa	591	0,8	471	0,6	500	0,5	+ 898
Pohjois-Amerikka – Nordamerika – North America	4 162	5,3	4 781	5,8	6 520	7,1	– 15
Etelä- ja Keski-Amerikka – Syd- och Mellanamerika – South and Central America	1 928	2,5	1 641	1,9	2 106	2,3	– 113
Oseania – Oceanien – Oceania	325	0,4	261	0,3	534	0,6	+ 610
Vienti – Export – Exports (määrämaittain – enligt bestämmelseländer – by country of consignment)							
Koko vienti – Totalexport – Total exports	82 579	100,0	85 516	100,0	92 902	100,0	
<i>Maaryhmät – Ländergrupper – Economic blocs</i>							
EFTA	18 193	22,0	18 796	22,0	19 022	20,5	
EEC – EG	31 657	38,3	36 438	42,6	40 765	43,9	
SEV (Eurooppa) – SEV (Europa) – CMEA (Europe)	18 102	21,9	14 455	16,9	15 433	16,6	
Kehitysmaat – U-länder – Developing countries	5 736	6,9	6 107	7,1	7 081	7,6	
Muut maat – Övriga länder – Other countries	8 891	9,1	9 720	11,4	10 601	11,4	
Pohjoismaat – De nordiska länderna – Nordic Countries	19 402	23,5	19 662	23,0	19 758	21,3	
OECD-maat yhteensä – Summa OECD-länder – Total OECD countries	57 752	69,9	63 582	74,4	69 368	74,7	
OPEC-maat yhteensä – Summa OPEC-länder – Total OPEC countries	1 437	1,7	1 519	1,8	1 494	1,6	
<i>Maanosat – Världsdelar – Continents</i>							
Eurooppa – Europa – Europe	68 386	82,8	70 316	82,2	75 637	81,4	
Aasia – Asien – Asia	5 191	6,3	5 651	6,6	6 226	6,7	
Afrikka – Afrika – Africa	1 414	1,7	1 500	1,8	1 398	1,5	
Pohjois-Amerikka – Nordamerika – North America	5 390	6,5	5 932	6,9	6 505	7,0	
Etelä- ja Keski-Amerikka – Syd- och Mellanamerika – South and Central America	1 279	1,6	1 163	1,4	1 993	2,2	
Oseania – Oceanien – Oceania	920	1,1	954	1,1	1 143	1,2	

Lähde – Källa – Source: Ulkomaankauppa, Osat 1 ja 3 (Tullihallitus); Tullihallituksen tilastotoimisto – Utrikeshandel, Delarna 1 och 3 (Tullstyrelsen); Tullstyrelsens statistiska byrå – Foreign trade, Volumes 1 and 3 (Board of Customs); Statistics Section of the National Board of Customs

149. Suurimmat tuonti- ja vientimaat, 1988 – De största import- och exportländerna, 1988 – Main trading partners, 1988

Tuonti – Import – Imports			Vienti – Export – Exports		
Alkuperämaa Ursprungsland Country of origin	Arvo Värde Value	Osuus Andel Share	Määrämaa Bestämmelseland Country of consignment	Arvo Värde Value	Osuus Andel Share
	1 000 000 mk	%		1 000 000 mk	%
Koko tuonti – Totalimport – Total imports	92 118	100,0	Koko vienti – Totalexport – Total exports	92 902	100,0
1. Saksan liittotasav. – Förb.rep. Tyskland – <i>Fed. Rep. of Germany</i>	15 483	16,8	1. Neuvostoliitto – Sovjetunionen – <i>Soviet Union</i>	13 958	15,0
2. Ruotsi – Sverige – <i>Sweden</i>	12 215	13,3	2. Ruotsi – Sverige – <i>Sweden</i>	13 135	14,1
3. Neuvostoliitto – Sovjetunionen – <i>Soviet Union</i>	11 116	12,1	3. Iso-Britannia – Storbritannien – <i>United Kingdom</i>	11 995	12,9
4. Japani – Japan – <i>Japan</i>	6 784	7,4	4. Saksan liittotasav. – Förb.rep. Tyskland – <i>Fed. Rep. of Germany</i>	10 027	10,8
5. Iso-Britannia – Storbritannien – <i>United Kingdom</i>	6 370	6,9	5. Yhdysvallat – Förenta Staterna – <i>United States of America</i>	5 355	5,8
6. Yhdysvallat – Förenta Staterna – <i>United States of America</i>	5 821	6,3	6. Ranska – Frankrike – <i>France</i>	4 902	5,3
7. Italia – Italien – <i>Italy</i>	4 077	4,4	7. Alankomaat – Nederländerna – <i>Netherlands</i>	3 348	3,6
8. Ranska – Frankrike – <i>France</i>	3 724	4,0	8. Tanska – Danmark – <i>Denmark</i>	3 272	3,5
9. Alankomaat – Nederländerna – <i>Netherlands</i>	2 976	3,2	9. Norja – Norge – <i>Norway</i>	3 211	3,5
10. Tanska – Danmark – <i>Denmark</i>	2 674	2,9	10. Italia – Italien – <i>Italy</i>	2 511	2,7
11. Belgia – Belgien – <i>Belgium</i>	2 318	2,5	11. Belgia – Belgien – <i>Belgium</i>	1 818	2,0
12. Norja – Norge – <i>Norway</i>	2 180	2,4	12. Japani – Japan – <i>Japan</i>	1 689	1,8
13. Sveitsi – Schweiz – <i>Switzerland</i>	1 716	1,9	13. Sveitsi – Schweiz – <i>Switzerland</i>	1 600	1,7
14. Itävalta – Österrike – <i>Austria</i>	1 140	1,2	14. Espanja – Spanien – <i>Spain</i>	1 433	1,5
15. Espanja – Spanien – <i>Spain</i>	1 034	1,1	15. Kanada – Canada – <i>Canada</i>	1 135	1,2
16. Puola – Polen – <i>Poland</i>	898	1,0	16. Australia – Australien – <i>Australia</i>	1 039	1,1
17. Korean tas. – Rep. Korea – <i>Rep. of Korea</i>	818	0,9	17. Bermuda	1 036	1,1
18. Portugali – Portugal – <i>Portugal</i>	780	0,8	18. Itävalta – Österrike – <i>Austria</i>	936	1,0
19. Kanada – Canada – <i>Canada</i>	656	0,7	19. Irlanti – Irland – <i>Ireland</i>	541	0,6
20. Brasilia – Brasilien – <i>Brazil</i>	605	0,7	20. Korean tas. – Rep. Korea – <i>Rep. of Korea</i>	538	0,6
21. Taiwan	604	0,7	21. Kreikka – Grekland – <i>Greece</i>	518	0,6
22. Kiina – Kina – <i>China</i>	578	0,6	22. Kiina – Kina – <i>China</i>	479	0,5
23. Saudi-Arabia – Saudiarabien – <i>Saudi Arabia</i>	550	0,6	23. Intia – Indien – <i>India</i>	441	0,5
24. Hongkong – Hongkong – <i>Hong Kong</i>	540	0,6	24. Saudi-Arabia – Saudiarabien – <i>Saudi Arabia</i>	434	0,5
25. Saksan dem. tas. – Tyska dem. rep. – <i>German Dem. Rep.</i>	505	0,5	25. Egypti – Egypten – <i>Egypt</i>	408	0,4
26. Tšekkoslovakia – Tjeckoslovakien – <i>Czechoslovakia</i>	470	0,5	26. Saksan dem. tas. – Tyska dem. rep. – <i>German Dem. Rep.</i>	406	0,4
27. Jugoslavia – Jugoslaven – <i>Yugoslavia</i>	438	0,5	27. Portugali – Portugal – <i>Portugal</i>	400	0,4
28. Irlanti – Irland – <i>Ireland</i>	389	0,4	28. Hongkong – Hongkong – <i>Hong Kong</i>	382	0,4
29. Unkari – Ungern – <i>Hungary</i>	388	0,4	29. Puola – Polen – <i>Poland</i>	340	0,4
30. Australia – Australien – <i>Australia</i>	369	0,4	30. Taiwan	327	0,4
31. Kolumbia – Colombia – <i>Colombia</i>	361	0,4	31. Israel	323	0,3
32. Chile	282	0,3	32. Tšekkoslovakia – Tjeckoslovakien – <i>Czechoslovakia</i>	298	0,3
33. Kreikka – Grekland – <i>Greece</i>	269	0,3	33. Unkari – Ungern – <i>Hungary</i>	286	0,3
34. Thaimaa – Thailand – <i>Thailand</i>	214	0,2	34. Algeria – Algeriet – <i>Algeria</i>	280	0,3
35. Argentiina – Argentina – <i>Argentina</i>	195	0,2	35. Turkki – Turkiet – <i>Turkey</i>	262	0,3
36. Singapore	181	0,2	36. Singapore	228	0,2
37. Israel	163	0,2	37. Brasilia – Brasilien – <i>Brazil</i>	223	0,2
38. Dominikaaninen tasavalta – Dominikanska republiken – <i>Dominican Republic</i>	137	0,1	38. Iran	171	0,2
39. Malesia – Malaysia – <i>Malaysia</i>	136	0,1	39. Venezuela	151	0,2
40. Costa Rica	132	0,1	40. Islanti – Island – <i>Iceland</i>	140	0,2
41. Marokko – Marocko – <i>Morocco</i>	126	0,1	41. Jugoslavia – Jugoslaven – <i>Yugoslavia</i>	137	0,1
42. Turkki – Turkiet – <i>Turkey</i>	88	0,1	42. Bulgaria – Bulgarien – <i>Bulgaria</i>	135	0,1
43. Islanti – Island – <i>Iceland</i>	88	0,1	43. Indonesia – Indonesien – <i>Indonesia</i>	130	0,1
44. Intia – Indien – <i>India</i>	85	0,1	44. Thaimaa – Thailand – <i>Thailand</i>	118	0,1
45. Papua-Uusi-Guinea – Papua Nya Guinea – <i>Papua New Guinea</i>	83	0,1	45. Malesia – Malaysia – <i>Malaysia</i>	118	0,1
46. Romania – Rumänien – <i>Romania</i>	75	0,1	46. Uusi-Seelanti – Nya Zeeland – <i>New Zealand</i>	101	0,1
47. Guatemala	74	0,1	47. Libanon – Libanon – <i>Lebanon</i>	97	0,1
48. Macao – Macao – <i>Macau</i>	70	0,1	48. Chile	94	0,1
49. Filippiinit – Filippiinerna – <i>Philippines</i>	70	0,1	49. Kuwait	94	0,1
50. Kenia – Kenya – <i>Kenya</i>	65	0,1	50. Filippiinit – Filippiinerna – <i>Philippines</i>	92	0,1

Lähde: – Källa – *Source*: Ulkomaankauppa. Osa 3 (Tullihallitus); Tullihallituksen tilastotoimisto – Utrikeshandel. Del 3 (Tullstyrelsen); Tullstyrelsens statistiska byrå – Foreign trade. Volume 3 (Board of Customs); Statistics Section of the National Board of Customs

151. Vähittäiskauppa lääneittäin ja suurimmissa kunnissa, 1988
Detailjhandeln länsvis och i de största kommunerna, 1988
Retail trade by province and in biggest municipalities, 1988

Lääni, kunta Län, kommun Province, municipality	Toimi- paikkoja Arbets- ställen Establish- ments	Henkilöstö Personal Personnel	Liikevaihto Omsättning Sales 1 000 000 mk	Lääni, kunta Län, kommun Province, municipality	Toimi- paikkoja Arbets- ställen Establish- ments	Henkilöstö Personal Personnel	Liikevaihto Omsättning Sales 1 000 000 mk
Vähittäiskauppa¹⁾ – Detailjhandel¹⁾ – Retail trade¹⁾							
Koko maa – Hela landet – Whole country	39 625	161 075	137 875	Mikkelin – St. Michels	1 655	5 896	4 922
Uudenmaan – Nylands	9 399	48 380	39 434	P.-Karjalan – N. Kare lens	1 406	5 282	4 508
Turun-Porin – Åbo-B. borgs	6 243	21 890	19 270	Kuopion – Kuopio	1 898	7 830	6 768
Ahvenanmaa – Åland	276	935	852	K.-Suomen – Mell. Finland s	1 900	7 500	6 542
Hämeen – Tavastehus	5 528	21 685	18 170	Vaasan – Vasa	3 931	12 953	11 673
Kymen – Kymmene	2 510	10 494	8 897	Oulun – Uleåborgs	3 120	12 120	11 149
				Lapin – Lapplands	1 759	6 109	5 690
Vähittäiskauppa suurimmissa²⁾ kunnissa – Detailjhandeln i de största²⁾ kommunerna – Retail trade in biggest²⁾ municipalities							
Helsinki – Helsingfors	4 950	26 157	19 675	Raisio – Reso	136	626	915
Tampere – Tammerfors	1 634	7 320	6 233	Vihti – Vichtis	136	534	532
Espoo – Esbo	745	4 919	4 035	Kangasala	116	347	269
Turku – Åbo	1 582	6 765	5 229	Porvoo – Borgå	262	1 326	1 162
Vantaa – Vanda	681	5 163	4 679	Pietarsaari – Jakobstad	195	802	736
Oulu – Uleåborg	758	3 774	3 599	Forssa	246	873	924
Lahti – Lahtis	840	4 047	3 192	Rovaniemen mlk – Rovaniemi lk	76	185	147
Kuopio	615	3 191	2 593	Hollola	87	247	227
Pori – Björneborg	767	3 124	2 722	Anjalankoski	114	398	318
Jyväskylä	612	3 413	3 074	Raah e – Brahestad	173	637	562
Kotka	469	2 025	1 734	Siilinjärvi	86	375	321
Lappeenranta – Villmanstrand	464	2 168	1 852	Lohjan kunta – Lojo kommun	76	256	293
Vaasa – Vasa	513	2 161	1 822	Liek sa	143	547	422
Joensuu	487	2 254	2 160	Kuusamo	147	598	548
Hämeenlinna – Tavastehus	403	1 951	1 639	Ylöjärvi	71	203	162
Hyvinkää – Hyvinge	322	1 437	1 257	Kaarina – St. Karins	86	467	518
Kajaani – Kajana	257	1 247	1 240	Heinola	176	636	504
Kokkola – Karleby	339	1 443	1 329	Vammala	158	510	517
Imatra	309	1 326	1 075	Mustasaari – Korsholm	90	217	174
Rovaniemi	381	1 651	1 708	Kauhajoki	162	447	410
Kouvola	330	1 875	1 726	Laukaa	88	264	211
Mikkeli – St. Michel	299	1 472	1 201	Lohja – Lojo	206	1 046	951
Rauma – Raumo	328	1 294	1 131	Janakkala	90	271	222
Järvenpää	214	984	976	Nastola	76	285	229
Savonlinna – Nyslott	275	1 152	987	Uusikaupunki – Nystad	136	492	378
Jyväskylän mlk – Jyväskylä lk	101	318	236	Lapua – Lappo	141	391	322
Seinäjoki	318	1 530	1 657	Sipoo – Sibbo	85	243	186
Kerava – Kervo	173	1 025	1 025	Pieksämäki	140	527	465
Nurmijärvi	157	604	531	Lempäälä	77	282	251
Tuusula – Tusby	186	649	652	Mäntsälä	116	396	338
Kemi	244	1 013	836	Orimattila	100	317	261
Nokia	183	556	486	Kankaanpää	155	410	424
Riihimäki	236	969	822	Haukipudas	77	223	220
Varkaus	256	916	927	Kuhmo	91	376	306
Kirkkonummi – Kyrkslätt	112	509	446	Keuruu	103	345	338
Isalmi – Idensalmi	220	978	999	Ylivieska	139	498	644
Tornio – Torneå	211	702	599	Suomussalmi	86	307	251
Valkeakoski	158	604	499	Jämsä	138	507	428
Kuusankoski	128	463	397	Vehkalahti – Veckelax	33	69	62
Salo	295	1 270	1 161	Kemijärvi	98	369	333
Porvoon mlk – Borgå lk	70	125	91	Ulvila – Ulvsby	66	212	172

¹⁾ TOL – NI – SIC (1988): 43–44, 452, 453.

²⁾ 31.12.1988 väkiluvun mukaan – Enligt folkmängden 31.12.1988 – According to the population 31.12.1988.

Lähde: – Källa – Source: Yritykset: Yritys- ja toimipaikkarekisteri (TK) – Företag: Företags- och arbetsställe registeret (SC) – Enterprises: Register of Enterprises and Establishments (F, Sw) (CSO)

152. Kaupan myynti, 1983–1989 – Handels försäljning, 1983–1989 – Sales of commerce, 1983–1989

a. Tukkukauppa – Partihandel – Wholesaling

Yuosi År Year	Koko- tukka- kauppa Hela parti- handeln Total wholesale trade	Yleis- tukka- kauppa Allmän partihandel General wholesale trade	Ravinto- ja nautintoaine- kauppa Handel med livs- och njutnings- medel Wholesaling of food and beverages	Tekstiili-, vaatus- ja nahkatavara- kauppa Handel med textil-, beklädnads-, lädvaror Wholesaling of textile, clothing and leather articles	Rauta- ja rakennus- tarvike- kauppa Handel med järn- och byggnads- varor Wholesaling of iron wares and construction materials	Sähkö- ja radio- tarvike- kauppa Handel med el- och radioartiklar Wholesaling of electric appliance and radios	Autoalan kauppa Handel med bilar och bilför- nödenheter Wholesaling of motor vehicles	Poltto- aine- kauppa Handel med bränslen Wholesaling of fuels	Investointi- tav. ja raaka-ainek. Handel med maskin-, metall-, råvaror Wholesaling of invest- ment articles and raw materials	Puutavara- kauppa Handel med trävaror Wholesaling of timber
---------------------	---	--	--	--	---	--	--	--	---	---

Myynti (pt. lvv.) – Försäljning (exkl. oms.) – Sales (excl. sales tax) 1 000 000 mk

1983	140 042	44 586	18 870	1 647	8 197	4 391	8 227	17 146	17 854	3 368
1984	148 604	45 147	20 572	1 916	8 322	5 036	9 164	17 644	19 626	3 756
1985	160 806	48 090	22 406	2 095	9 031	5 316	10 210	19 413	22 230	3 530
1986	163 997	49 472	25 468	2 286	9 552	5 713	11 579	13 785	22 983	3 229
1987	177 989	51 243	27 514	2 513	11 077	6 434	13 722	13 152	26 812	3 822
1988	193 795	52 901	27 844	2 733	12 703	7 263	16 647	13 347	31 605	4 554
*1989	218 606	57 926	30 501	2 891	15 431	8 083	18 592	14 760	37 037	5 520

Arvoindeksi – Värdeindex – Value index, 1980 = 100

1983	135	139	151	112	142	135	128	121	123	125
1984	143	141	165	130	144	155	143	124	135	139
1985	155	150	179	143	156	164	159	137	153	131
1986	158	154	204	156	165	176	180	97	158	119
1987	171	160	220	171	192	199	214	93	184	141
1988	186	165	223	186	220	224	259	94	217	168
*1989	210	181	244	197	267	249	290	104	254	204

Määräindeksi – Volymindex – Volume index, 1980 = 100

1983	107	107	111	90	119	123	112	98	102	100
1984	107	100	112	97	114	137	119	97	105	106
1985	110	101	115	100	117	143	127	100	113	98
1986	115	103	130	105	124	152	137	104	117	89
1987	123	105	140	112	140	165	154	103	135	102
1988	128	104	136	117	151	181	179	103	151	117
*1989	137	107	141	120	172	193	194	102	169	134

Hintaindeksi – Prisindex – Price index, 1980 = 100

1983	..	130	135	125	120	110	114	123	120	124
1984	..	140	147	134	127	114	120	128	128	130
1985	..	148	155	143	134	114	125	138	135	134
1986	..	151	157	148	133	116	132	94	134	134
1987	..	153	157	153	137	120	139	90	136	139
1988	..	159	163	159	145	124	145	91	143	144
*1989	..	169	173	164	155	129	149	102	151	152

Arvon vuosimuutos, % – Årsförändring i värde, % – Annual change of value, %

1983	8,7	8,8	13,3	4,2	9,5	7,0	5,8	2,1	10,5	19,7
1984	6,1	1,3	9,0	16,3	1,5	14,7	11,4	2,9	9,9	11,5
1985	8,2	6,5	8,9	9,3	8,5	5,6	11,4	10,0	13,3	-6,0
1986	2,0	2,9	13,7	9,1	5,8	7,5	13,4	-29,0	3,4	-8,5
1987	8,5	3,6	8,0	9,9	16,0	12,6	18,5	-4,6	16,7	18,4
1988	8,9	3,2	1,2	8,8	14,7	12,9	21,3	1,5	17,9	19,2
*1989	12,8	9,5	9,5	5,8	21,5	11,3	11,7	10,6	17,2	21,2

Määrän vuosimuutos, % – Årsförändring i volym, % – Annual change of volume, %

1983	1,0	0,1	4,3	-3,9	2,6	-0,8	0,3	-3,2	3,3	10,0
1984	-0,5	-6,3	0,7	8,2	-4,2	10,9	5,5	-1,4	3,2	6,6
1985	2,9	1,1	3,1	2,8	3,0	4,7	7,5	2,5	7,3	-8,3
1986	4,7	1,2	12,3	5,0	6,1	6,4	7,6	4,5	3,8	-8,8
1987	6,7	2,0	8,1	6,4	13,1	8,5	12,2	-1,1	15,0	14,2
1988	4,6	-1,0	-2,7	5,0	7,8	9,2	16,3	0,4	12,0	14,7
*1989	6,5	3,4	3,3	2,7	13,9	7,0	8,5	-1,5	11,7	14,9

b. Vähittäiskauppa – Detaljhandel – Retailing

Year	Muu tuotantotarviketuote-kauppa Annan handel med produktionsvaror Wholesaling of other production articles	Lääke- ja kemikaali-tavaroitten kauppa Handel med medicinal och kemikalievaror Wholesaling of medicines and drugs	Muu tukku-kauppa Annan parti-handel Other wholesaling proper n.e.c.	Koko vähittäis-kauppa Hela detalj-handeln Total retail trade	Tavara-talo-kauppa Varuhus-handel Department stores	Seka-tavara-in kauppa Diverse-handel Retailers, rural type	Elintar-vikkeiden kauppa Livs-medels-handel Food and beverage retailing	Elintarvik-keiden yleis-vähittäis-kauppa Allmän livs-medels-detalj-handel General food shops	Maito-, leipä-, liha-, vihannesk. Mjölk-, bröd-, kött-, grönsaksh. Dairy and bakery product, meat and vegetable shops	Muu elintar-vikkeiden kauppa Annan handel med livsmedel Other food shops
Myynti (ml. lvv.) – Försäljning (inkl. oms.) – Sales (incl. sales tax) 1 000 000 mk										
1983 ...	6 672	2 626	6 456	96 759	11 768	8 047	23 660	21 326	890	1 444
1984 ...	7 253	2 959	7 209	105 154	12 397	8 476	25 921	23 341	970	1 610
1985 ...	7 255	3 347	7 883	113 737	13 686	9 031	27 953	25 224	1 021	1 708
1986 ...	7 925	3 654	8 350	119 542	14 613	9 722	29 017	26 207	1 066	1 745
1987 ...	8 090	4 093	9 518	130 907	16 161	10 085	31 235	28 314	1 089	1 832
1988 ...	9 085	4 477	10 635	142 150	17 288	10 753	33 115	29 981	1 166	1 967
*1989 ...	11 412	4 941	11 512	152 441	18 720	11 386	34 138	30 768	1 260	2 110
Arvoindeksi – Värdeindex – Value index, 1980 = 100										
1983 ...	138	140	145	139	141	129	140	141	126	134
1984 ...	150	158	162	151	149	136	153	154	137	150
1985 ...	150	178	177	163	164	145	165	166	144	159
1986 ...	163	195	188	171	175	156	171	173	151	162
1987 ...	167	218	214	188	194	162	184	187	154	170
1988 ...	187	238	239	204	207	173	196	198	165	183
*1989 ...	235	263	259	218	225	183	202	203	178	196
Määräindeksi – Volymindex – Volume index, 1980 = 100										
1983 ...	110	110	118	108	108	97	102	103	92	93
1984 ...	112	116	121	110	107	95	104	105	94	96
1985 ...	106	126	129	114	111	94	104	105	92	94
1986 ...	115	132	134	117	114	98	104	105	92	90
1987 ...	116	144	145	123	122	99	109	111	92	89
1988 ...	125	154	156	129	127	103	111	114	96	89
*1989 ...	147	160	162	133	132	105	110	112	100	91
Hintaindeksi – Prisindex – Price index, 1980 = 100										
1983 ...	124	128	123	..	130	133	..	137	136	143
1984 ...	133	136	134	..	139	144	..	147	146	156
1985 ...	141	142	137	..	148	154	..	158	157	169
1986 ...	142	147	140	..	154	160	..	164	163	180
1987 ...	143	151	147	..	159	163	..	169	167	191
1988 ...	149	155	154	..	163	167	..	174	171	205
*1989 ...	160	164	160	..	169	174	..	181	177	216
Arvon vuosimuutos, % – Årsförändring i värde, % – Annual change of value, %										
1983 ...	1,3	9,8	18,0	9,4	11,4	10,1	10,6	10,8	2,2	14,0
1984 ...	8,7	12,7	11,7	8,7	5,3	5,3	9,6	9,4	9,0	11,5
1985 ...	0,0	13,1	9,4	8,2	10,4	6,5	7,8	8,1	5,2	6,1
1986 ...	9,2	9,1	5,9	5,1	6,8	7,6	3,8	3,9	4,4	2,1
1987 ...	2,1	12,0	14,0	9,5	10,6	3,7	7,6	8,0	2,1	5,0
1988 ...	12,3	9,4	11,7	8,6	7,0	6,6	6,0	5,9	7,2	7,3
*1989 ...	25,6	10,4	8,2	7,2	8,3	5,9	3,1	2,6	8,0	7,3
Määrän vuosimuutos, % – Årsförändring i volym, % – Annual change of volume, %										
1983 ...	-7,2	1,8	9,9	0,8	3,0	1,6	2,4	2,8	-4,7	1,3
1984 ...	1,9	5,9	3,0	2,5	-1,4	-2,0	1,7	1,7	1,5	2,3
1985 ...	-5,4	8,5	6,7	3,3	4,0	-0,5	0,2	0,5	-2,4	-2,0
1986 ...	8,7	5,0	3,6	2,6	2,6	3,7	-0,1	0,1	0,8	-3,7
1987 ...	0,9	8,9	8,5	5,2	7,4	1,4	4,6	5,2	-0,2	-1,5
1988 ...	7,5	6,8	7,0	4,8	4,1	4,2	2,5	2,6	4,6	0,4
*1989 ...	17,4	4,2	4,1	3,4	4,2	1,7	-1,0	-1,3	4,1	1,8

152. (jatk. - forts. - cont.)

Vähittäiskauppa - Detaljhandel - Retailing

Year	Alkoholi- juomien- kauppa Handel med alkohol- drycker <i>Liqueur shops</i>	Tekstiili-, vaatetus- ja jalkinek. Textil-, be- klädnads- och skohandel <i>Textile, clothing and footwear shops</i>	Tekstiili- ja vaatetus- kauppa Textil- och beklädnads- handel <i>Textile and clothing shops</i>	Jalkineiden kauppa Sko- handel <i>Footwear shops</i>	Rauta-alan kauppa Handel med järnvaror <i>Metalware shops</i>	Rauta- ja rakennus- tarvikkeiden kauppa Handel med järn- och byggnads- varor <i>Metalware and building equipment shops</i>	Sähköalan tarvikkeiden kauppa Detaljhandel med elvaror <i>Electric supplies shops</i>	Muu rauta-alan kauppa Annan handel med järnvaror <i>Other metalware shops</i>	Huonekalu- ja muu sisustus- tarvikauppa Handel med möbler och annan inredningar <i>Furniture and other furnishing shops</i>
Myynti (ml. lvv.) - Försäljning (inkl. oms.) - Sales (incl. sales tax) 1 000 000 mk									
1983	6 229	5 358	4 577	782	7 532	3 488	2 920	1 125	1 727
1984	6 683	5 816	4 966	850	8 485	3 796	3 484	1 205	1 848
1985	7 020	6 306	5 396	911	9 007	4 157	3 557	1 293	1 949
1986	7 885	6 902	5 947	955	9 484	4 272	3 828	1 384	2 078
1987	8 621	7 359	6 393	966	10 768	4 847	4 349	1 573	2 357
1988	9 676	7 786	6 791	995	12 044	5 242	5 058	1 744	2 603
*1989	10 585	8 175	7 150	1 025	13 316	5 906	5 460	1 950	2 829
Arvoindeksi - Värdindex - Value index, 1980 = 100									
1983	144	121	122	113	131	120	147	129	130
1984	154	131	133	123	147	131	176	139	139
1985	162	142	144	132	157	143	180	149	147
1986	182	156	159	138	165	147	193	159	157
1987	199	166	171	140	187	167	219	181	178
1988	223	176	182	144	209	181	255	201	196
*1989	244	184	191	148	231	203	276	224	213
Määräindeksi - Volymindex - Volume index, 1980 = 100									
1983	104	95	94	99	109	97	130	103	110
1984	106	98	97	100	117	99	150	102	110
1985	106	100	101	99	119	104	149	104	110
1986	115	105	106	100	123	104	159	105	113
1987	118	109	110	102	135	114	176	115	124
1988	120	113	114	107	148	118	204	124	130
*1989	126	115	117	103	160	126	222	133	132
Hintaindeksi - Prisindex - Price index, 1980 = 100									
1983	138	..	129	114	..	123	112	126	118
1984	146	..	136	123	..	132	118	136	127
1985	153	..	143	133	..	138	120	143	134
1986	159	..	149	139	..	141	121	152	139
1987	169	..	155	137	..	146	125	157	143
1988	186	..	158	134	..	153	125	162	150
*1989	194	..	163	144	..	161	124	169	161
Arvon vuosimuutos, % - Årsförändring i värde, % - Annual change of value, %									
1983	12,0	7,1	7,7	3,5	5,4	3,1	7,3	8,3	8,9
1984	7,3	8,5	8,5	8,8	12,7	8,9	19,3	7,2	7,0
1985	5,0	8,4	8,7	7,1	6,1	9,5	2,1	7,3	5,5
1986	12,3	9,4	10,2	4,8	5,3	2,8	7,6	7,1	6,6
1987	9,3	6,6	7,5	1,2	13,5	13,4	13,6	13,6	13,4
1988	12,2	5,8	6,2	3,0	11,8	8,1	16,3	10,9	10,4
*1989	9,4	5,0	5,3	3,0	10,6	12,7	7,9	11,8	8,7
Määrän vuosimuutos, % - Årsförändring i volym, % - Annual change of volume, %									
1983	1,6	-0,3	-0,3	-0,3	-2,4	-4,5	-0,4	-1,1	0,8
1984	2,1	2,8	3,1	1,3	6,9	2,1	14,6	-0,3	-0,5
1985	-0,1	2,8	3,7	-1,5	2,1	4,6	-0,1	1,6	0,2
1986	8,2	4,9	5,6	1,1	3,1	0,5	6,4	1,3	2,6
1987	3,1	3,7	3,9	2,6	9,9	9,4	10,5	9,6	10,2
1988	1,3	3,8	3,6	4,9	9,6	3,3	16,2	7,5	4,9
*1989	5,2	1,4	2,4	-4,1	8,0	7,3	8,8	7,4	1,7

Lähde - Källa - Source: Kauppa: Tukku- ja vähittäiskauppa (TK); Tutkimuksia nro 130, Tukku- ja vähittäiskaupan aikasarjat 1968-85 (TK); Tilastokatsauksia (TK); TK:n yritystilastotoimisto - Handel: Parti- och detaljhandeln (SC); Undersökningar nr 130, Parti- och detaljhandeln's tidsserier 1968-85 (SC); Statistiska översikter (SC); SC:s byrå för företagsstatistik - Trade: Wholesaling and retailing (F, SW) (CSO); Studies No 130 (CSO); Bulletin of Statistics (CSO); Enterprise Statistics Division of CSO

Yuosi År Year	Autoalan kauppa Handel med bilar och bilföröden- heter <i>Automobile and accessory shops</i>	Huoltamo- toiminta Service- stations- verksamhet <i>Gasoline filling stations</i>	Apteekki- tavarain kauppa Apoteks- varu- handel <i>Pharmacy shops</i>	Kemikaali- tavarain kauppa Kemikalie- varu- handel <i>Cosmetic shops</i>	Kirjojen ja paperi- tavarain kauppa Handel med böcker o. pappers- varor <i>Book and paper shops</i>	Kultasepä- nteosten ja kellojen kauppa Handel med guldsmeds- varor och ur <i>Jewellery and watch shops</i>	Valokuvaus- optisen ja ter- veydenhoito- alan kauppa Handel med foto-, optiska och hälso- vårdsartiklar <i>Photographic, optical goods and medical service equip- ment retailing</i>	Kukka- ja siemen- kauppa Blomster- och fröhandel <i>Flower and seed shops</i>	Muu vähittäis- kauppa Annan detalj- handel <i>Other retailing etc.</i>
Myynti (ml. lvv.) – Försäljning (inkl. oms.) – Sales (incl. sales tax) 1 000 000 mk									
1983 ...	15 961	9 540	1 952	346	1 399	680	865	526	1 169
1984 ...	17 822	10 251	2 150	377	1 467	745	912	574	1 231
1985 ...	19 638	10 995	2 441	406	1 626	802	1 022	617	1 236
1986 ...	21 380	9 634	2 627	433	1 787	838	1 129	660	1 351
1987 ...	24 538	9 923	2 970	463	1 970	936	1 230	737	1 553
1988 ...	27 552	10 642	3 336	486	2 007	1 045	1 342	803	1 674
*1989 ...	30 026	11 449	3 674	525	2 228	1 170	1 413	870	1 938
Arvoindeksi – Värdeindex – Value index, 1980 = 100									
1983 ...	147	140	136	138	152	132	142	140	149
1984 ...	165	151	150	151	160	145	150	152	157
1985 ...	181	162	171	163	192	156	168	164	157
1986 ...	198	142	184	173	211	163	186	175	172
1987 ...	227	146	208	186	233	182	202	196	198
1988 ...	255	156	233	195	237	203	221	213	213
*1989 ...	277	168	257	210	243	227	232	231	247
Määräindeksi – Volymindex – Volume index, 1980 = 100									
1983 ...	124	110	115	104	102	119	112	112	120
1984 ...	132	113	121	107	98	128	110	110	119
1985 ...	143	119	132	110	110	141	124	116	113
1986 ...	147	121	138	113	111	147	132	120	117
1987 ...	156	120	154	119	114	161	132	127	128
1988 ...	168	124	171	125	110	181	132	137	134
*1989 ...	177	125	184	132	106	202	133	146	149
Hintaindeksi – Prisindex – Price index, 1980 = 100									
1983 ...	119	128	119	133	149	111	127	123	123
1984 ...	125	133	124	141	163	113	136	137	132
1985 ...	127	136	129	148	175	111	136	140	139
1986 ...	135	117	133	154	189	111	141	145	147
1987 ...	145	121	135	156	204	113	153	153	154
1988 ...	152	126	136	155	216	112	167	155	159
*1989 ...	157	134	140	159	230	112	175	157	166
Arvon vuosimuutos, % – Årsförändring i värde, % – Annual change of value, %									
1983 ...	6,5	9,3	16,9	15,8	11,1	5,9	13,6	5,6	11,9
1984 ...	11,7	7,5	10,2	8,9	4,8	9,6	5,4	9,1	5,3
1985 ...	10,2	7,3	13,5	7,9	10,8	7,7	12,1	7,5	0,4
1986 ...	8,9	-12,4	7,6	6,5	9,9	4,5	10,4	7,0	9,3
1987 ...	14,8	3,0	13,1	7,1	10,2	11,6	9,0	11,5	14,9
1988 ...	12,3	7,2	12,3	4,9	1,9	11,6	9,1	8,9	7,8
*1989 ...	9,0	7,6	10,1	8,0	11,0	12,0	5,3	8,4	15,8
Määrän vuosimuutos, % – Årsförändring i volym, % – Annual change of volume, %									
1983 ...	-3,1	2,2	10,6	7,2	-2,6	-4,6	3,1	0,3	1,9
1984 ...	6,3	3,3	5,2	2,7	-4,2	7,5	-2,1	-1,6	-1,1
1985 ...	8,7	4,7	9,6	3,0	3,4	10,1	12,6	5,4	-5,2
1986 ...	2,7	1,9	4,0	2,2	1,6	4,0	6,2	3,1	3,5
1987 ...	6,3	-0,5	11,8	5,6	2,4	9,8	0,5	6,4	10,0
1988 ...	7,3	2,8	10,9	5,5	-3,7	12,7	-0,2	7,3	4,0
*1989 ...	5,7	1,2	7,6	5,3	4,4	11,6	0,4	6,6	11,4

Translation of commodity groups in table 146:

1. Live animals. 2. Meat and edible meat offals. 3. Fish, crustaceans, molluscs and other aquatic invertebrates. 4. Dairy produce; birds' eggs; natural honey. 5. Prod. of animal origin, not elsewhere specified or incl. 6. Live trees and other plants; bulbs, roots and the like; cut flowers and ornamental foliage. 7. Edible vegetables and certain roots and tubers. 8. Edible fruit and nuts; peel of citrus fruit or melons. 9. Coffee, tea, mate and spices. 10. Cereals. 11. Prod. of the milling industry; malt and starches; gluten; inulin; wheat gluten. 12. Oil seeds and oleaginous fruits; miscell. grains, seeds and fruit; industrial and medical plants; straw and fodder. 13. Lac; gums, resins and other vegetable saps and extracts. 14. Vegetable plaiting materials; vegetable products not elsewhere specified or incl. 15. Animal or vegetable fats and oils and their cleavage prod.; prepared edible fats; animal or vegetable waxes. 16. Prepar. of meat, of fish, of crustaceans, molluscs or other aquatic invertebrates. 17. Sugars and sugar confectionery. 18. Cocoa and cocoa prepar. 19. Prepar. of cereals, flour, starch or milk; pastrycooks' products. 20. Prepar. of vegetables, fruit, nuts or other parts of plants. 21. Miscell. edible prepar. 22. Beverages, spirits and vinegar. 23. Residues and waste from the food industries; prepared animal fodder. 24. Tobacco and manufactured tobacco substitutes. 25. Salt; sulphur, earths and stone; plastering materials, lime and cement. 26. Ores, slag and ash. 27. Mineral fuels, mineral oils and products of their distillation; bituminous substances; mineral waxes. 28. Inorganic chemicals; organic and inorganic compounds of precious metals, of rare earth metals, of radio-active elements and of isotopes. 29. Organic chemicals. 30. Pharmaceutical products. 31. Fertilizers. 32. Tanning and dyeing extracts; tannins and their derivatives; dyes, pigments and other colouring matters; paints and varnishes; putty and other mastics; inks. 33. Essential oils and resinoids; perfumery, cosmetics and toilet prepar. 34. Soap, organic surface-active agents, washing prepar., lubricating prepar., artificial waxes, prepared waxes, polishing and scouring prepar., candles and similar articles, modelling pastes and dental wax and dental preparations with a basis of plaster. 35. Albuminoidal substances; modified starches, glues; enzymes. 36. Explosives; pyrotechnic products; matches; pyrophoric alloys; certain combustible prepar. 37. Photographic and cinematographic goods. 38. Miscell. chemical products. 39. Plastics and articles thereof. 40. Rubber and articles thereof. 41. Raw hides and skins (other than furskins) and leather. 42. Articles of leather, saddlery and harness; travel goods, handbags and similar containers; articles of animal gut (other than silk-worm gut). 43. Furskins and artificial fur; manuf. thereof. 44. Wood and articles of wood; wood charcoal. 45. Cork and articles of cork. 46. Manuf. of straw, of esparto and of other plaiting materials; basketware and wickerwork. 47. Pulp of wood or other fibrous cellulosic material; waste and scrap of paper or paperboard. 48. Paper and paperboard; articles of paper pulp, of paper or of paperboard. 49. Printed books, newspapers, pictures and other products of the printing industry; manuscripts, typescripts and plans. 50. Silk. 51. Wool, fine or coarse animal hair; horsehair yarn and woven fabric. 52. Cotton. 53. Other vegetable textile fibres; paper yarn and woven fabrics of paper yarn. 54. Man-made filaments. 55. Man-made staple fibres. 56. Wadding, felt and nonwovens; special yarns; twine, cordage, ropes and cables and articles thereof. 57. Carpets and other textile floor coverings. 58. Special woven fabrics; tufted textile fabrics; lace; tapestries; trimmings; embroidery. 59. Impregnated, coated, covered or laminated textile fabrics; textile articles of a kind suitable for industrial use. 60. Knitted and crocheted fabrics. 61. Articles of apparel and clothing accessories, knitted or crocheted. 62. Articles of apparel and clothing accessories, not knitted or crocheted. 63. Other made up textile articles; sets; worn clothing and worn textile articles; rags. 64. Footwear, gaiters and the like; parts of such articles. 65. Headgear and parts thereof. 66. Umbrellas, sun umbrellas, walking-sticks, seats-sticks, whips, riding-crops and parts thereof. 67. Prepared feathers and down and articles made of feathers or of down; artificial flowers; articles of human hair. 68. Articles of stone, of plaster, of cement, of asbestos, of mica and of similar materials. 69. Ceramic products. 70. Glass and glassware. 71. Natural or cultured pearls, precious and semi-precious stones; precious metals, metals clad with precious metal and articles thereof, imitation jewellery, coin. 72. Iron and steel. 73. Articles of iron or steel. 74. Copper and articles thereof. 75. Nickel and articles thereof. 76. Aluminium and articles thereof. 77. Lead and articles thereof. 78. Tin and articles thereof. 79. Zinc and articles thereof. 80. Other base metals; cermet; articles thereof. 81. Other base metals; cermet; articles thereof. 82. Tools, implements, cutlery, spoons and forks, of base metal; parts thereof of base metal. 83. Miscell. articles of base metal. 84. Nuclear reactors, boilers, machinery and mechanical appliances; parts thereof. 85. Electrical machinery and equipment; parts thereof; sound recorders and reproducers, television image and sound recorders and reproducers, and parts of such articles. 86. Railway and tramway locomotives, rolling-stock and parts thereof; railway and tramway track fixtures and fittings and parts thereof, mechanical (including electro-mechanical) traffic signalling equipment of all kinds. 87. Vehicles, other than railway or tramway rolling-stock, and parts and accessories thereof. 88. Aircraft, spacecraft and parts thereof. 89. Ships, boats and floating structures. 90. Optical, photographic, cinematographic, measuring, checking, precision, medical or surgical instruments and apparatus; parts thereof. 91. Clocks and watches and parts thereof. 92. Musical instruments; parts and accessories thereof. 93. Arms and ammunition; parts and accessories thereof. 94. Furniture, bedding, mattresses, mattress supports, cushions and similar stuffed furnishings; lamps and similar lighting fittings, not elsewhere specified or included; illuminated signs, illuminated name-plates and the like; prefabricated buildings. 95. Toys, games and sports requisites; parts and accessories thereof. 96. Miscellaneous manufactured articles. 97. Works of art, collectors' pieces and antiques.

153. Alkoholijuomien myynti, 1970–1988 – Försäljning av alkoholdrycker, 1970–1988 Sales of alcoholic beverages, 1970–1988

Tarkoitus Ändamål Purpose	Väkeviä juomia Spritdrycker Spirits	Viinejä Vin Wines	Long drink -juomia Long Drinks	Mallasjuomia Maltdrycker Malt beverages	Yhteensä Summa Total
	1 000 l	1 000 l	1 000 l	1 000 l	1 000 000 mk
1988					
Vähittäismyynti – Detaljhandel – Retail sales	33 282	24 267	13 775	238 573	9 669,1
Myynti ravintoloille ja kahviloille – Försäljning till restauranger och kaféer – Sales to restaurants and cafes	4 917	3 012	7 821	115 306	2 912,8
Myynti ulkomaan liikenteeseen – Försäljning till utrikestrafik – Deliveries to tax-free sales	1 568	509	227	6 071	68,7
Vienti – Export – Exports	7 761	1 945	64	2 288	95,9
Muut tarkoitukset – Övriga ändamål – Other purposes	97	96	–	4	4,8
Yhteensä – Summa – Total	47 625	29 830	21 887	362 243	12 751,2
Vuosi – År – Year					
» » » 1987	48 697	27 491	20 627	332 021	11 154,5
» » » 1986	47 515	26 328	21 504	315 374	10 195,5
» » » 1985	45 313	24 215	20 706	295 935	9 209,6
» » » 1984	45 541	25 093	20 640	281 205	8 630,1
» » » 1983	43 713	27 531	17 211	269 868	8 032,4
» » » 1980	44 458	25 773	16 498	267 337	5 653,6
» » » 1970	26 177	15 696	3 733	202 661	1 503,5

Lähde – Källa – Source: Alkoholitilastollinen vuosikirja (Oy Alko Ab) – Alkoholstatistisk årsbok (Oy Alko Ab) – Alcohol Statistical Yearbook (The Finnish State Alcohol Company)

154. Annetut lainhuudot, 1970–1988 – Beviljade lagfarter under, 1970–1988
Registrations of conveyances of possession of real estate, 1970–1988

Läni Province	Annetut lainhuudot saantoperusteen mukaan Beviljade lagfarter enligt förvävsgrund Registrations of conveyances by type of acquisitions								Län
	Yhteensä Summa Total	Kauppa Köp Sale	Perintö Arv Inheritance	Testa- mentti Testa- mente Will	Avio- oikeus Giftorätt)	Lahja Gåva Donation	Vaihto Byte Exchange	Muut Annat Other	
1988									1988
Uudenmaan	13 342	10 385	954	222	255	437	203	886	Nylands
Turun-Porin	15 860	12 300	1 009	216	322	445	203	1 365	Åbo-Bborgs
Ahvenanmaa	909	684	85	11	28	56	6	39	Åland
Hämeen	12 928	9 982	916	252	240	440	164	934	Tavastehus
Kymen	7 125	5 200	604	138	153	267	68	695	Kymmene
Mikkelin	6 199	4 588	698	120	133	330	63	267	S:t Michels
P.-Karjalan	4 178	3 062	293	81	30	172	97	443	N. Karelens
Kuopion	5 066	3 780	378	96	56	197	102	457	Kuopio
Keski- Suomen	5 547	4 389	330	83	97	171	95	382	Mellersta Finlands
Vaasan	12 084	9 207	757	198	164	534	179	1 045	Vasa
Oulun	8 990	6 778	579	102	108	396	152	875	Uleåborgs
Lapin	5 028	3 582	353	85	79	244	89	596	Lapplands
Koko maa – Total	97 256	73 937	6 956	1 604	1 665	3 689	1 421	7 984	Hela landet
Raastuvan- oikeudet – ²⁾	12 847	9 446	890	204	211	374	257	1 465	Rådstuvu- rätter
Kihlakunnan- oikeudet – ³⁾	84 409	64 491	6 066	1 400	1 454	3 315	1 164	6 519	Häradsrätter
V. 1987	90 360	68 145	7 111	1 548	1 326	3 330	1 431	7 469	År 1987
» 1986	80 768	61 047	6 331	1 356	1 167	2 881	1 252	6 734	« 1986
» 1985	80 802	61 309	6 355	1 421	1 114	2 885	1 139	6 579	« 1985
» 1980	76 186	59 224	6 746	1 489	1 062	2 122	1 066	4 477	« 1980
» 1970	65 301	52 881	5 550	1 297	765	866	563	3 379	« 1970

¹⁾ Matrimonial right to property – ²⁾ Municipal courts – ³⁾ District courts.

Lähde – Källa – Source: Oikeus: Tuomioistuinten toiminta (TK); TK:n oikeustilastotoimisto – Rättsväsen: Domstolarnas verksamhet (SC); SC:s byrå för rättsstatistik – Justice: Administration of Justice (CSO); Judicial Statistics Division of CSO

155. Kiinteistökiinnitykset, 1988 – Inteckningar i fastigheter, 1988 – Mortgages of real estate, 1988

	Kiinnitetty oikeus – Intecknad rätt – Mortgaged right							
	Yhteensä Summa Total	Velkakirja Skuldebrev Promissory note	Muu saamis- oikeus Annan ford- ringsrätt Other claim	Vuokra- oikeus Ligorätt Tenancy right	Eläkeoikeus Pensions- rätt Pension right	Muu käyt- töoikeus Annan nytt- janderätt Other usufruct	Määräalan erottamis- oikeus Utbryt- ningsrätt Right to break out parcel of land	Muu Annan Other
Koko maa – Hela landet – Total	215 876	202 394	1 038	7 515	825	280	2 316	1 508
Raastuvanoikeudet – Rådstuvu- rätter – Municipal Courts	45 176	41 163	488	2 986	26	22	184	307
Kihlakunnanoikeudet – Härads- rätter – Rural District Courts	170 700	161 231	550	4 529	799	258	2 132	1 201
Myönnetty kiinnitykset – Beviljade inteckningar – Mortgages gran- ted	141 528	129 071	804	6 919	678	271	2 296	1 489
Uudistetut kiinnitykset – Förnyade inteckningar – Mortgages rene- wed	67 835	67 425	91	308	–	–	8	3
Kuolettut kiinnitykset – Dödade inteckningar – Expired mort- gages	6 513	5 898	143	288	147	9	12	16

Lähde – Källa – Source: Oikeus: Tuomioistuinten toiminta (TK); TK:n oikeustilastotoimisto – Rättsväsen: Domstolarnas verksamhet (SC); SC:s byrå för rättsstatistik – Justice: Administration of Justice (CSO); Judicial Statistics Division of CSO

156. Yritykset lääneittäin ja toimialoittain, 1988
Företag länsvis enligt näringsgren, 1988
Enterprises by province and branch, 1988

	Uudenmaan Nylands		Turun-Porin Åbo-Bborgs		Ahvenanmaa Åland		Hämeen Tavastehus		Kymen Kymmene		Mikkelin S:t Michels		Pohj.-Karj. N. Kare lens	
	Yrityksiä Företag Enter- prises	Henki- löstö Personal Personnel	Yrityksiä Företag Enter- prises	Henki- löstö Personal Personnel	Yrityksiä Företag Enter- prises	Henki- löstö Personal Personnel	Yrityksiä Företag Enter- prises	Henki- löstö Personal Personnel	Yrityksiä Företag Enter- prises	Henki- löstö Personal Personnel	Yrityksiä Företag Enter- prises	Henki- löstö Personal Personnel	Yrityksiä Företag Enter- prises	Henki- löstö Personal Personnel
A	339	1 706	414	1 696	46	160	298	977	143	682	136	558	112	273
B	35	381	119	577	3	14	111	3 493	56	3 028	102	544	99	517
C	31	248	71	725	—	—	38	196	30	178	15	65	20	1 990
D	4 832	125 377	4 046	113 349	143	1 163	3 990	93 298	1 175	43 854	902	11 933	641	6 471
E	58	6 003	110	1 680	5	80	67	802	30	675	18	320	17	432
F	3 353	59 377	1 886	17 803	62	508	1 541	13 210	789	7 844	425	4 216	407	2 839
G	12 570	130 208	6 836	26 590	350	1 314	6 169	35 599	2 388	10 586	1 639	5 938	1 341	5 379
H	1 343	24 215	1 094	4 896	72	360	965	6 030	469	2 423	315	1 577	233	1 020
I	1 648	52 313	886	9 720	53	3 854	672	5 681	416	4 748	277	1 647	278	1 507
J	12	42 790	24	860	3	..	10	1 800	1	..	2	..	2	..
K	350	48 173	222	7 109	15	470	92	3 502	53	1 366	29	1 079	30	831
L	1 669	21 412	656	3 535	20	75	652	3 364	253	1 316	152	708	141	589
M	3 906	41 449	985	5 910	39	115	1 077	5 926	394	2 309	217	706	169	511
O	172	1 677	83	293	2	..	73	407	32	..	22	..	14	..
P	495	4 423	300	1 442	7	22	269	1 123	115	418	90	255	74	228
R	549	10 462	154	494	9	50	203	805	58	156	42	117	30	115
S	217	2 556	26	51	5	12	21	79	16	52	6	11	4	8
T	835	2 462	387	1 219	19	55	393	916	216	491	124	309	93	203
Yhteensä – Inalles														
<i>– Total</i>	32 414	575 230	18 299	197 947	853	8 315	16 641	177 206	6 634	80 383	4 513	30 271	3 705	23 017

	Kuopio Kuopio		Keski-Suomen Mell. Finlands		Vaasan Vasa		Oulun Uleåborgs		Lapin Lapplands		Koko maa Hela landet Whole country	
	Yrityksiä Företag Enter- prises	Henkilöstö Personal Personnel	Yrityksiä Företag Enter- prises	Henkilöstö Personal Personnel	Yrityksiä Företag Enter- prises	Henkilöstö Personal Personnel	Yrityksiä Företag Enter- prises	Henkilöstö Personal Personnel	Yrityksiä Företag Enter- prises	Henkilöstö Personal Personnel	Yrityksiä Företag Enter- prises	Henkilöstö Personal Personnel
A	213	485	101	369	581	1 642	121	569	62	227	2 566	9 345
B	91	561	86	453	100	643	128	719	91	4 982	1 021	15 911
C	27	184	39	74	124	146	240	646	41	134	676	4 586
D	809	14 811	1 077	22 422	2 757	42 261	1 349	24 687	708	11 248	22 429	510 875
E	5	441	24	413	83	1 198	72	1 680	37	929	526	14 652
F	504	3 745	575	4 876	999	7 026	902	9 233	422	3 004	11 865	133 680
G	1 853	9 606	1 899	7 851	4 429	16 388	2 954	12 761	1 638	6 040	44 066	268 260
H	311	1 718	283	1 684	532	2 234	497	2 307	378	2 078	6 492	50 541
I	320	1 859	327	1 751	673	4 180	617	4 261	315	2 121	6 482	93 642
J	2	..	1	..	8	749	3	544	—	—	68	47 838
K	39	1 389	48	1 101	150	2 561	82	1 769	17	768	1 127	70 120
L	176	1 204	200	949	338	1 184	306	1 245	182	518	4 745	36 099
M	252	915	332	1 495	489	1 425	482	2 213	200	618	8 542	63 592
O	34	..	27	..	51	142	52	192	24	61	586	3 220
P	133	456	96	310	168	529	172	619	70	183	1 989	10 007
R	47	179	51	167	85	257	93	324	48	223	1 369	13 349
S	8	19	7	21	18	39	13	22	5	10	346	2 880
T	135	366	135	312	199	412	266	569	131	212	2 933	7 524
Yhteensä – Inalles –												
<i>Total</i>	4 959	38 369	5 308	44 650	11 784	83 016	8 349	64 359	4 369	33 355	117 828	1 356 118

¹⁾ A. Maatalous, kala- ja riistatalous; B. Metsätalous; C. Kaivos- ja kaivannaistoiminta; D. Teollisuus; E. Energia- ja vesihuolto; F. Rakentaminen; G. Kauppa; H. Majoitus- ja ravitsemistoiminta; I. Kuljetus; J. Tietoliikenne; K. Rahoitus- ja vakuutus toiminta; L. Kiinteistö-, puhtaus- ja vuokrauspalvelut; M. Tekninen palvelu ja palvelut liike-elämälle; O. Koulutus ja tutkimus; P. Terveys- ja sosiaalipalvelu; R. Virkistys- ja kulttuuripalvelu; S. Järjestö- ja uskonnollinen toiminta; T. Muut palvelut.

¹⁾ A. Jordbruk, fiske, jakt och jaktvärd; B. Skogsbruk; C. Gruvor och mineralbrott; D. Tillverkningsindustri; E. Energi- och vattenförsörjning; F. Byggnadsverksamhet; G. Handel; H. Hotell- och restaurangverksamhet; I. Transport; J. Post och telekommunikationer; K. Finansiering och försäkring; L. Fastighets-, rengörings- och utrymningstjänster; M. Tekniska tjänster och uppdragsverksamhet; O. Utbildning och forskning; P. Hälso-, sjuk- och socialvård; R. Rekreation och kultur; S. Organisationer och religiös verksamhet; T. Övriga tjänster.

¹⁾ A. Agriculture, fishing and trapping; B. Forestry and logging; C. Mining and quarrying; D. Manufacturing; E. Energy and water supply; F. Construction; G. Wholesale and retail trade; H. Hotels and restaurants; I. Transport; J. Communication; K. Finance and insurance; L. Real estate, cleaning and rental services; M. Technical and business services; O. Education and research; P. Health and social welfare services; R. Recreational and cultural services; S. Organizational and religious activities; T. Other services

Lähde – Källa – Source: Yritykset: Yritys- ja toimipaikkarekisteri (TK) – Företag: Företags- och arbetsregistret (SC) – Enterprises: Register of Enterprises and Establishments (F, Sw) (CSO)

157. Yritykset toimialoitain, 1988
Företag enligt näringsgren, 1988
Enterprises by branch, 1988

Toimiala (TOL 1988) Näringsgren (NI 1988) Branch (SIC 1988)	Yrityksiä Företag Enter- prises	Henkilöstö Personal Personnel	Liikevaihto Omsättning Turnover	Palkat Löner Wages and salaries	Liikev./ yritys Omsätt./ företag Turnover/ enterprise	Liikev./ henkil. Omsätt./ personal Turnover/ person	Palkka/ palkansaaja Lön/ löntagare Wages and salaries/ paid employee
	1 000 mk – FIM 1,000						
Kaikki toimialat – Alla näringsgrenar – All industries	117 828	1 356 118	762 644 432	125 927 438	6 473	562	97
A Maatalous, kala- ja riistatalous – Jordbruk, fiske, jakt och jaktvård – Agriculture, fishing and trapping	2 566	9 345	2 575 477	715 362	1 004	276	80
01 Maatalous – Jordbruk – Agriculture	2 347	8 457	2 256 237	648 358	961	267	80
02 Kala- ja riistatalous – Fiske, jakt och jaktvård – Fishing and trapping	219	888	319 240	67 004	1 458	360	79
B Metsätalous – Skogsbruk – Forestry and logging	1 021	15 911	4 498 328	1 315 355	4 406	283	83
04 Metsätalous – Skogsbruk – Forestry and logging	1 021	15 911	4 498 328	1 315 355	4 406	283	83
C Kaivos- ja kaivannaistoiminta – Gruvor och mineralbrott – Mining and quarrying	676	4 586	2 097 141	392 671	3 102	457	92
07 Malmien kaivu – Malmbrytning – Mining of ores	1
09 Muu kaivannaistoiminta – Annan brytning och utvinning – Other mining and quarrying	675
D Teollisuus – Tillverkningsindustri – Manufacturing	22 429	510 875	272 688 785	47 578 266	12 158	534	95
11 Elintarvikkeiden, juomien ja tupakan valmistus – Tillverknig av livsmedel, dryckesvaror och tobak – Food, beverage and tobacco manufacture	1 577	67 365	53 783 850	5 984 825	34 105	798	90
12 Tekstiilien valmistus – Tillverknig av textiler – Textiles manufacture	1 306	15 549	4 248 983	1 111 453	3 253	273	75
13 Vaatteiden, nahkatuotteiden ja jalkineiden valmistus – Tillverknig av kläder, lädervaror och skodon – Wearing apparel, leather goods and footwear manufacture	1 995	30 328	7 065 611	1 977 107	3 542	233	68
14-15 Metsäteollisuustuotteiden valmistus – Tillverknig av skogsindustriprodukter – Forest industry products manufacture	2 902	103 497	57 771 737	10 004 570	19 908	558	98
14 Puutavaran ja puutuotteiden valmistus – Tillverknig av trävaror och produkter av trä – Wood and wood products manufacture	2 725	29 357	11 833 214	2 306 890	4 342	403	83
15 Massan, paperin ja paperituotteiden valmistus – Tillverknig av massa, papper och pappersvaror – Pulp, paper and paper products manufacture	177	74 140	45 938 523	7 697 680	259 540	620	104
16 Kustantaminen ja painaminen – Förlagsverksamhet och tryckning – Publishing and printing	2 145	37 183	13 884 001	4 306 126	6 473	373	117
17 Huonekalujen valmistus – Tillverknig av möbler – Furniture manufacture	1 606	16 967	5 245 594	1 262 416	3 266	309	79
18 Kemikaalien ja kemiallisten tuotteiden valmistus – Tillverknig av kemikalier och kemiska produkter – Chemicals and chemical products manufacture	220	23 709	31 372 979	2 591 109	142 604	1 323	109
19 Öljy- ja kivihiilituotteiden sekä ydinpoltoaineen valmistus – Tillverknig av olje- och stenkolsprodukter samt kärnbränsle – Petroleum and coal products and nuclear fuel manufacture	10	416	483 544	47 384	48 354	1 163	114
21 Kumi- ja muovituotteiden valmistus – Tillverknig av gummi- och plastvaror – Rubber and plastic products manufacture	607	13 044	7 514 915	1 163 294	12 380	576	91
22 Lasi-, savi- ja kivituuotteiden valmistus – Tillverknig av glas-, ler- och stenprodukter – Glass, clay and stone products manufacture	781	23 119	10 041 144	2 119 238	12 857	434	93
23-27 Metalliteollisuus – Metallindustri – Manuf. of metal and metal products	8 246	171 622	78 753 045	16 371 403	9 550	459	97
23 Metallien valmistus – Framställning av metaller – Basic metal industries	117	21 246	13 909 520	2 228 626	118 885	655	105
24 Metallituotteiden valmistus – Tillverknig av metallvaror – Fabricated metal products manufacture	3 730	31 511	11 430 651	2 730 632	3 065	363	91
25 Koneiden ja laitteiden valmistus – Tillverknig av maskiner – Machinery and equipment manufacture	2 360	54 853	24 062 698	5 321 734	10 196	439	99
26 Sähkötekniikan tuotteiden ja instrumenttien valmistus – Tillverknig av eltekniska produkter och instrument – Electrical products and instruments manufacture	1 285	41 296	19 048 149	3 918 062	14 823	461	96

157. (jatk. – forts. – cont.)

Toimiala (TOL 1988) Näringsgren (NI 1988) Branch (SIC 1988)	Yrityksiä Företag Enter- prises	Henkilöstö Personal Personnel	Liikevaihto Omsättning Turnover	Palkat Löner Wages and salaries	Liikev./ yritys Omsätt./ företag Turnover/ enterprise	Liikev./ henkil. Omsätt./ personal Turnover/ person	Palkka/ palkansaaja Lön/ löntagare Wages and salaries/ paid employee
1 000 mk – FIM 1,000							
27 Kulkuneuvojen valmistus – Tillverkning av transportmedel – <i>Transport equipment manufacture</i>	754	22 716	10 302 027	2 172 349	13 663	454	97
29 Muu valmistus – Övrig tillverkning – <i>Other manufacturing industries</i>	1 034	8 078	2 523 382	639 341	2 440	312	84
E Energia- ja vesihuolto – Energi- och vattenförsörjning – <i>Energy and water supply</i>	526	14 652	13 386 547	1 607 279	25 450	914	110
31-33 Energiahuolto – Energiförsörjning – <i>Energy supply</i> ..	432	14 336	13 257 086	1 575 162	30 688	925	110
31 Sähköhuolto (ml. yhteistuotantolämpö) – Elförsörjning (inkl. samproduktionsvärme) – <i>Electricity supply (incl. incidental production of steam and hot water)</i>	147	13 874	12 793 684	1 535 293	87 032	922	111
32 Lämmön erillistuotanto ja jakelu – Separat produktion och distribution av värme – <i>Separate steam and hot water production and distribution</i>	283
33 Kaupunkikaasun tuotanto ja jakelu – Produktion och distribution av stadsgas – <i>Town gas production and distribution</i>	2
34 Veden puhdistus ja jakelu – Rening och distribution av vatten – <i>Water works and supply</i>	94	316	129 461	32 117	1 377	409	102
F Rakentaminen – Byggverksamhet – <i>Construction</i>	11 865	133 680	68 334 712	12 907 677	5 759	511	100
35 Talonrakentaminen – Husbyggande – <i>Building construction</i>	4 921	76 618	42 518 809	7 314 777	8 640	555	98
36 Rakennusasennus ja viimeistely – Bygginstallation och slutbehandling – <i>Building installation and finishing work</i>	4 619	39 713	15 767 029	3 942 212	3 414	397	104
37 Maa- ja vesirakentaminen – Anläggningsverksamhet – <i>Land and water construction</i>	1 970	14 992	6 333 826	1 398 069	3 215	422	97
38 Rakentamista palveleva toiminta – Tjänster för byggnad – <i>Services to construction</i>	355	2 357	3 715 048	252 619	10 465	1 576	111
G Kauppa – Handel – <i>Wholesale and retail trade</i>	44 066	268 260	302 267 736	22 722 681	6 859	1 127	93
41 Tukkukauppa – Partihandel – <i>Wholesale trade</i>	7 950	78 799	132 538 407	8 632 310	16 671	1 682	112
42 Agentuuritoiminta – Agenturverksamhet – <i>Agencies</i> ..	1 617	5 376	3 136 266	587 125	1 940	583	117
43-44 Vähittäiskauppa – Detaljhandel – <i>Retail trade</i>	25 516	140 486	105 951 908	9 820 831	4 152	754	79
45 Moottorijoneuvojen kauppa, huolto ja korjaus – Handel med motorfordon samt service och reparation – <i>Wholesale and retail trade, service and repair of motor vehicles</i>	8 983	43 599	60 641 155	3 682 415	6 751	1 391	95
H Majoitus- ja ravitsemistoiminta – Hotell- och restaurangverksamhet – <i>Hotels and restaurants</i>	6 492	50 541	15 917 872	3 652 068	2 452	315	78
47 Hotelli- ja muu majoitustoiminta – Hotell- och annan inkvarteringsverksamhet – <i>Hotel and other accommodation industry</i>	686	15 470	4 649 250	1 281 567	6 777	301	84
48 Ravitsemistoiminta – Restaurangverksamhet – <i>Restaurant industry</i>	5 806	35 071	11 268 622	2 370 501	1 941	321	75
I Kuljetus – Transport – <i>Transport</i>	6 482	93 642	26 678 233	9 095 241	4 116	285	100
51 Rautatieliikenne – Järnvägstrafik – <i>Rail transport</i>	3	22 902	3 115 290	2 335 523	1 038 430	136	102
52 Tieliikenne – Vägtrafik – <i>Road transport</i>	5 719	40 027	11 054 400	3 491 368	1 933	276	94
53 Vesiliikenne – Sjöfart – <i>Water transport</i>	163	8 083	4 217 386	950 715	25 874	522	118
54 Ilmaliikenne – Luftfart – <i>Air transport</i>	43	6 958	4 268 904	801 283	99 277	614	115
55 Putkijohtokuljetus – Transport i rörledningar – <i>Pipeline transport</i>	1
56 Liikennettä palveleva toiminta – Tjänster för trafiken – <i>Services to transport</i>	553	15 670	4 018 026	1 516 107	7 266	256	97
J Tietoliikenne – Post och telekommunikationer – <i>Communication</i>	68	47 838	10 592 384	4 604 970	155 770	221	96
57 Postiliikenne – Posttrafik – <i>Postal services</i>	1
58 Teleliikenne – Telekommunikationer – <i>Telecommunication services</i>	67

Toimiala (TOL 1988) Näringsgren (NI 1988) Branch (SIC 1988)	Yrityksiä Företag Enter- prises	Henkilöstö Personal Personnel	Liikevaihto Omsättning Turnover	Palkat Löner Wages and salaries	Liikev./ yritys Omsätt./ företag Turnover/ enterprise	Liikev./ henkil. Omsätt./ personal Turnover/ person	Palkka/ palkansaaja Lön/ löntagare Wages and salaries/ paid employee
1 000 mk – FIM 1,000							
K Rahoitus- ja vakuustointiminta – Finansiering och försäkring – <i>Finance and insurance</i>	1 127	70 120	–	7 890 902	–	–	113
61 Rahoitus ja rahoituspalvelu – Finansiering och finansieringstjänster – <i>Finance and financial services</i>	899	56 139	–	6 114 310	–	–	109
62 Vakuutus – Försäkring – <i>Insurance</i>	228	13 981	–	1 776 592	–	–	127
L Kiinteistö-, puhtaus- ja vuokrauspalvelut – Fastighets-, rengörings- och uthyrningstjänster – <i>Real estate, cleaning and rental services</i>	4 745	36 099	9 216 271	2 837 734	1 942	255	81
65 Kiinteistöpalvelu – Fastighetstjänster – <i>Real estate services</i>	2 532	12 282	4 238 223	1 196 173	1 674	345	99
66 Puhtaanapito ja pesulatoiminta – Renhållning och tvätteri-verksamhet – <i>Cleaning and laundry services</i>	1 322	20 515	3 010 113	1 353 521	2 277	147	68
67 Koneiden ja laitteiden vuokraus – Uthyrning av maskiner och apparater – <i>Renting of machinery and equipment</i>	891	3 302	1 967 935	288 040	2 209	596	95
M Tekninen palvelu ja palvelut liike-elämälle – Tekniska tjänster och uppdragsverksamhet – <i>Technical and business services</i>	8 542	63 592	22 435 062	7 243 527	2 626	353	116
71 Tekninen palvelu – Tekniska tjänster – <i>Technical services</i>	2 618	21 410	6 605 159	2 508 137	2 523	309	120
72 Tietojenkäsittelypalvelu – Databehandlingstjänster – <i>Data processing services</i>	997	14 727	7 662 661	1 811 131	7 686	520	124
75 Liikkeenhoito, lakiasiaint ja markkinoinnin palvelut – Företagslednings-, juridiska och marknadsföringstjänster – <i>Management, legal and marketing services</i>	3 821	16 053	5 672 858	2 000 322	1 485	353	129
76 Muut palvelut liike-elämälle – Övrig uppdragsverksamhet – <i>Other business services</i>	1 064	10 794	2 091 688	850 559	1 966	194	81
77 Hallintayhtiöt – Holdingbolag – <i>Holding companies</i>	42	607	402 696	73 378	9 588	663	121
O Koulutus ja tutkimus – Utbildning och forskning – <i>Education and research</i>	586	3 220	754 505	336 366	1 288	234	107
85 Koulutus – Utbildning – <i>Education</i>	524	2 618	634 712	268 128	1 211	242	106
86 Tutkimus- ja kehittämistoiminta – Forskning och utveckling – <i>Research and development</i>	62	602	119 793	68 238	1 932	199	114
P Terveys- ja sosiaalipalvelu – Hälso-, sjuk- och socialvård – <i>Health and social welfare services</i>	1 989	10 007	2 117 258	831 172	1 064	212	90
87 Terveyst- ja sairaanhoitopalvelu – Hälso- och sjukvårdstjänster – <i>Health and medical services</i>	1 926	9 629	2 056 234	803 185	1 068	214	90
88 Sosiaalipalvelut – Socialvård – <i>Social welfare services</i>	63	378	61 024	27 987	969	161	79
R Virkistys- ja kulttuuripalvelu – Rekreation och kultur – <i>Recreational and cultural services</i>	1 369	13 349	7 444 392	1 343 176	5 438	558	103
91 Virkistys- ja kulttuuripalvelu – Rekreation och kultur – <i>Recreational and cultural services</i>	1 369	13 349	7 444 392	1 343 176	5 438	558	103
S Järjestö- ja uskonnollinen toiminta – Organisationer och religiös verksamhet – <i>Organizational and religious activities</i>	346	2 880	133 855	435 587	387	46	151
92 Järjestötoiminta – Organisationer – <i>Membership organizations</i>	346	2 880	133 855	435 587	387	46	151
T Muut palvelut – Övriga tjänster – <i>Other services</i>	2 933	7 524	1 505 874	417 404	513	200	75
95 Henkilö- ja kotitalouspalvelu – Personliga tjänster och hushållstjänster – <i>Personal and household services</i>	2 927	7 512	1 502 824	416 629	513	200	75
98 Muualla luokittelemattomat palvelut – Övriga här oklassificerade tjänster – <i>Other services n.e.c.</i>	6	12	3 050	775	508	250	95

Lähde – Källa – Source: Yritykset: Yritys- ja toimipaikkarekisteri (TK) – Företag: Företags- och arbetsställeregistret (SC) – Enterprises: Register of Enterprises and Establishments (F, Sw) (CSO)

158. Yritykset ja toimipaikat henkilöstön suuruuden mukaan, 1988
Företag och arbetsställen enligt personalens storlek, 1988
Enterprises and establishments by size of personnel, 1988

Henkilöstön suuruus Personalens storlek Size of personnel	Yritykset – Företag – Enterprises				Toimipaikat – Arbetsställen – Establishments			
	Yrityksiä Företag Enterprises	%			Liikevaihto Omsättning Turnover	Toimipaikkoja Arbetsställen Establishments	%	
Yhteensä – Inalles – Total	117 828	100,0	100,0	100,0	147 633	100,0	100,0	100,0
– 4	87 676	74,4	10,0	8,7	103 946	70,4	13,0	12,6
5– 9	14 437	12,2	6,8	6,1	21 243	14,4	10,4	10,7
10– 19	8 126	6,9	8,0	7,0	11 648	7,9	11,8	11,8
20– 49	4 817	4,1	10,5	8,9	6 749	4,6	15,2	15,1
50– 99	1 403	1,2	7,0	6,7	2 196	1,5	11,5	11,5
100–199	686	0,6	6,9	6,5	1 032	0,7	10,8	10,9
200–499	426	0,4	9,8	11,6	819	0,5	27,3	27,4
500–999	123	0,1	6,1	8,0				
1 000–	134	0,1	34,9	36,5				

Lähde – Källa – Source: Yritykset: Yritys- ja toimipaikkarekisteri (TK); – Företag: Företags- och arbetsställeregistret (SC); – Enterprises: Register of Enterprises and Establishments (F, Sw)(CSO)

159. Teollisuusyritykset ¹⁾ henkilöstön suuruuden mukaan, 1978–1988
Industriföretag ¹⁾ enligt personalens storlek, 1978–1988
Industrial enterprises ¹⁾ by size of personnel, 1978–1988

Yrityksiä – Företag – Enterprises	Henkilöstön suuruus – Personalens storlek – Size of personnel								Yhteensä Inalles Total	
	0–4	5–9	10–19	20–49	50–99	100– 199	200– 499	500– 999		1 000–
1978	8 903	1 882	1 383	1 311	532	281	189	50	73	14 604
1980	9 872	2 098	1 603	1 432	593	316	200	49	76	16 239
1982	10 622	2 095	1 767	1 499	534	296	202	42	73	17 130
1984	11 664	2 175	1 756	1 464	515	292	177	51	67	18 161
1986	13 578	2 233	1 864	1 455	483	296	180	53	63	20 205
1988	15 518	2 468	1 823	1 521	500	290	184	55	70	22 429
Henkilöstöä – Personal – Personnel										
1978	14 964	12 265	18 431	39 645	36 201	38 158	57 001	36 120	275 577	528 362
1980	16 570	13 823	21 554	43 620	41 039	43 732	62 378	34 489	294 888	572 093
1982	15 597	13 986	24 101	45 923	37 048	40 843	62 716	30 885	281 252	552 351
1984	14 912	14 394	23 672	44 277	35 084	40 590	54 407	36 731	254 931	518 998
1986	18 233	14 675	25 257	44 288	32 766	41 525	54 762	37 133	240 644	509 283
1988	21 369	16 184	24 561	45 999	34 024	40 916	57 971	36 894	232 957	510 875
Liikevaihto, mmk – Omsättning, mmk – Turnover, million mk										
1978	1 460,6	1 770,8	2 603,6	5 743,2	5 715,2	6 063,2	10 766,3	7 436,9	58 146,2	99 706,1
1980	2 105,3	2 392,2	3 766,5	8 768,3	8 235,1	9 755,7	15 264,5	8 550,1	85 982,6	144 820,3
1982	2 775,6	2 651,1	4 781,6	10 205,0	8 877,7	10 743,0	18 681,1	9 960,3	103 815,0	172 490,4
1984	3 770,0	3 373,5	5 972,6	11 804,9	10 505,6	13 502,8	20 032,7	14 150,4	128 734,4	211 846,9
1986	4 821,8	3 901,2	7 645,7	13 658,4	11 833,1	15 669,3	24 430,5	16 681,7	124 451,7	223 093,4
1988	6 787,5	5 366,3	8 797,5	17 203,6	14 322,5	19 644,2	28 640,8	20 677,5	151 248,8	272 688,7

¹⁾ 1978–1986 TOL – NI – SIC (1979): 3; 1988 TOL – NI – SIC (1988): D.

Lähde – Källa – Source: Yritykset: Yritys- ja toimipaikkarekisteri (TK) – Företag: Företags- och arbetsställeregistret (SC) – Enterprises: Register of Enterprises and Establishments (F, Sw)(CSO)

160. Vähittäis- ja tukkukaupan yritykset ¹⁾ henkilöstön suuruuden mukaan, 1978–1988
Företagen inom detalj- och partihandeln ¹⁾ enligt personalens storlek, 1978–1988
Commercial enterprises ¹⁾ by size of personnel, 1978–1988

	Henkilöstön suuruus – Personalens storlek – Size of personnel									Yhteensä Inalles Total
	0–4	5–9	10–19	20–49	50–99	100– 199	200– 499	500– 999	1 000–	
Yrityksiä – Företag										
<i>– Enterprises</i>										
1978	21 499	4 100	1 699	825	289	151	96	33	16	28 708
1980	22 803	4 301	1 887	876	297	126	95	35	18	30 438
1982	23 898	4 328	2 149	973	310	142	99	37	21	31 957
1984	25 749	3 965	2 067	926	269	108	68	31	20	33 203
1986	27 069	4 288	2 081	973	258	98	77	27	21	34 892
1988	35 560	4 634	2 305	1 048	282	112	81	29	15	44 066
Henkilöstöä – Personal										
<i>– Personnel</i>										
1978	38 495	26 155	22 133	24 195	20 122	20 698	30 805	23 135	48 587	254 325
1980	41 187	27 431	24 494	25 282	20 120	17 202	29 424	24 474	51 051	260 665
1982	39 648	27 798	28 098	28 891	20 798	19 503	29 842	24 502	57 425	276 505
1984	37 708	25 325	27 134	27 205	18 033	15 041	20 375	20 186	72 569	263 577
1986	41 157	27 661	27 237	27 929	17 567	13 696	24 178	17 660	69 186	266 271
1988	50 627	29 694	30 150	30 291	19 025	14 951	25 162	20 577	47 783	268 260
Liikevaihto, mmk										
<i>Omsättning, mmk</i>										
<i>Turnover, million mk</i>										
1978	9 829,5	9 172,0	7 979,6	9 808,0	7 906,4	8 512,5	14 882,0	13 248,3	25 437,9	106 776,1
1980	14 085,2	13 196,7	11 632,3	14 123,8	11 439,0	10 994,3	21 327,3	18 883,9	37 710,9	153 393,4
1982	17 341,9	15 248,2	16 131,5	18 835,1	13 585,0	16 651,0	24 556,9	21 377,6	53 141,8	196 869,0
1984	22 498,5	18 521,1	18 545,7	20 363,5	15 249,0	13 787,2	23 787,1	21 426,3	69 877,0	224 055,4
1986	26 601,8	22 283,7	22 087,1	23 709,7	17 216,5	14 704,2	34 037,4	20 715,7	75 907,8	257 263,9
1988	37 159,9	26 285,9	27 528,3	29 969,7	23 319,0	18 123,5	40 826,8	28 321,4	70 733,2	302 267,7

¹⁾ 1978–1986 TOL – NI – S/C (1979): 61, 62; 1988 TOL – NI – S/C (1988): G.

Lähde – Källa – Source: Yritykset: Yritys- ja toimipaikkarekisteri (TK) – Företag: Företags- och arbetsställeregistret (CS) – Enterprises: Register of Enterprises and Establishments (F, Sw)(CSO)

161. Teollisuusyritysten tulos, 1986-1988 ¹⁾
Resultat för industriföretag, 1986-1988 ¹⁾
Profit of industrial enterprises, 1986-1988 ¹⁾

	1986		1987		1988	
	Mmk	%	Mmk	%	Mmk	%
Liikevaihto - Omsättning - Turnover	220 929	100,0	236 601	100,0	250 018	100,0
- aineet ja tarvikkeet (ml. varastojen muutos) - material o. förnödenheter (inkl. lagerförändringar) - materials and supplies (incl. change in stock)	124 065	56,2	131 159	55,4	136 456	54,6
- palkat - löner - wages and salaries	40 823	18,5	42 740	18,1	45 137	18,1
- muut kulut - övriga kostnader - other expenses	35 703	16,2	37 198	15,7	38 187	15,3
Käyttökate - Driftsbidrag - Operating margin	20 338	9,2	25 504	10,8	30 238	12,1
+ muut tuotot - övriga intäkter - other revenues/			+12 121	5,1	+22 720	9,1
- kulut - kostnader - expenses	+6 966	3,2	3 650	1,5	4 104	1,6
- korot - räntor - interest	11 392	5,2	11 343	4,8	12 060	4,8
- verot - skatter - taxes	1 467	0,7	1 745	0,7	1 725	0,7
Tulorahoitus - Internfinansiering - Internal finance	14 445	6,5	20 887	8,8	35 069	14,0
- poistot - avskrivningar - depreciations	10 156	4,6	12 376	5,2	16 638	6,7
Kokonaistulos - Totalresultat - Total profit	4 289	1,9	8 511	3,6	18 431	7,4
± varausten muutos - förändring av reserveringar - change in reserves	- 959	0,4	-3 176	1,3	- 6 881	2,8
± omasta pääomasta katetut verot - skatter täckta med eget kapital - taxes paid from own capital	+ 279	0,1	+ 356	0,1	+ 200	-
Kirjanpidollinen tulos - Bokföringsmässigt resultat - Profit/loss	+3 609	1,6	5 690	2,4	+11 750	4,7

162. Teollisuusyritykset: tunnuslukuja toimialoitain, 1986-1988 ¹⁾
Industriföretag: relationstal enligt näringsgren, 1986-1988 ¹⁾
Industrial enterprises: financial indicators by branch, 1986-1988 ¹⁾

	Toimiala (TOL 1979) ²⁾ - Näringsgren (NI 1979) ²⁾ - Branch (SIC 1979) ²⁾											
	3	31	32	33	34	35	36	37	38	39	30	41
Käyttökate-% ²⁾ - Driftsbidrag i % ²⁾ - Operating margin, % ¹⁾												
1986	9,2	6,7	7,4	8,9	12,2	6,8	14,3	12,5	10,2	8,1	8,4	24,9
1987	10,8	6,5	6,9	9,6	14,7	10,3	15,7	16,7	10,9	4,3	9,8	27,0
1988	12,1	7,0	6,2	9,4	18,8	11,4	14,9	21,6	9,4	5,3	11,4	25,6
Tulorahoitus-% ³⁾ - Internfinansiering i % ³⁾ - Internal finance, % ²⁾												
1986	6,5	4,9	4,5	3,2	7,8	4,4	10,1	6,8	9,2	5,9	6,5	17,1
1987	8,8	5,6	5,5	5,9	10,3	8,2	13,2	10,5	10,6	-0,3	9,2	20,5
1988	14,0	10,3	10,5	7,8	17,5	11,2	17,1	17,0	13,6	1,5	24,2	12,2
Kokonaistulos-% ⁴⁾ - Totalresultat i % ⁴⁾ - Total profit, % ⁴⁾												
1986	1,9	1,4	1,7	-0,1	2,3	-0,6	4,0	0,4	4,4	3,7	1,7	1,4
1987	3,6	1,9	2,5	2,2	3,4	2,9	7,0	3,9	5,0	-4,1	5,3	4,0
1988	7,4	6,4	7,7	4,2	5,6	4,9	10,1	5,9	8,9	-2,7	18,9	-5,2
Velkaantumistasite ⁵⁾ - Skuldsättningsdrag ⁵⁾ - Indebtedness ratio ⁵⁾												
1986	2,3	2,3	2,4	3,7	2,4	2,1	1,6	3,9	1,9	2,3	2,2	2,7
1987	2,1	2,1	2,1	4,0	2,2	2,1	1,6	3,5	1,8	3,5	1,9	2,4
1988	1,8	1,7	2,0	3,5	1,8	2,0	1,6	2,8	1,5	3,0	1,4	2,8
Quick ratio ⁶⁾												
1986	1,2	1,0	0,9	0,7	1,0	1,2	1,2	1,2	1,6	0,8	1,7	1,2
1987	1,2	1,1	1,0	0,8	1,1	1,0	1,2	1,1	1,6	1,1	1,7	1,2
1988	1,5	1,3	1,2	0,9	1,3	1,1	1,1	1,5	2,0	1,8	2,0	1,2

¹⁾ Vuosina 1986-1987 kehikkoperusjoukkona on käytetty vuoden 1984 yritys- ja toipaikkarekisteriä ja vuonna 1988 vuoden 1986 yritys- ja toipaikkarekisteriä. - ²⁾ Käyttökate-% = $100 \times (\text{käyttökate}) + \text{liikevaihto} - \text{Tulorahoitus} - \text{korokulut} + \text{muut tuotot} - \text{muut kulut} \pm \text{korjatut verot} \pm \text{liikevaihto}$ - ³⁾ Tulorahoitus-% = $100 \times (\text{käyttökate} - \text{korokulut} + \text{muut tuotot} - \text{muut kulut} \pm \text{korjatut verot}) + \text{liikevaihto}$ - ⁴⁾ Nettotulos-% = $100 \times (\text{käyttökate} - \text{poistot} - \text{korokulut} + \text{muut tuotot} - \text{muut kulut} \pm \text{korjatut verot}) + \text{liikevaihto}$ - ⁵⁾ Velkaantumistasite = (vieras pääoma - ennakkomaksut) + (oma pääoma + varastovaraukset + arvostuserät vastattavissa + varaukset) - ⁶⁾ Quick ratio = rahoitusomaisuus + (lyhytaikaiset velat - ennakkomaksut) - ⁷⁾ Ks. s. 136, 138.

¹⁾ Åren 1986-1987 har 1984 års företags- och arbetsställeregister använts som rampopulation och år 1988 har använts 1986 års företags- och arbetsställeregister - ²⁾ Driftsbidrag i % = $100 \times (\text{driftsbidrag}) + \text{omsättning} - \text{Tulorahoitus} - \text{räntekostnader} + \text{övriga intäkter} - \text{övriga kostnader} \pm \text{korgerade skatter} + \text{omsättning} - \text{Nettoreultat i %} = 100 \times (\text{driftsbidrag} - \text{avskrivningar} - \text{räntekostnader} + \text{övriga intäkter} - \text{övriga kostnader} \pm \text{korgerade skatter}) + \text{omsättning} - \text{Skuldsättningsgrad} = (\text{främmande kapital} - \text{förskottsbetalningar}) + (\text{eget kapital} + \text{lagerreserv} + \text{värderingsposter i passiva} + \text{reserveringar}) - \text{Quick ratio} = \text{finansieringsstillgångar} + (\text{kortfristiga skulder} - \text{förskottsbetalningar}) - ⁷⁾ Se s. 136, 138.$

¹⁾ In 1986-1987, the frame population was provided by the Register of Enterprises and Establishments of 1984, and in 1988, by the Register of Enterprises and Establishment of 1986 - ²⁾ Operating margin, % = $100 \times (\text{operating margin}) + \text{turnover} - \text{Internal finance, %} = 100 \times (\text{operating margin} - \text{interest expenses} + \text{other income} - \text{other expenses} \pm \text{adjusted taxes}) + \text{turnover} - \text{Net profit, %} = 100 \times (\text{operating margin} - \text{depreciations} - \text{interest expenses} + \text{other income} - \text{other expenses} \pm \text{adjusted taxes}) + \text{turnover} - \text{Indebtedness ratio} = (\text{liabilities} - \text{prepayments}) + (\text{own capital} + \text{inventory reserve} + \text{valuation items in liabilities} + \text{reserves}) - \text{Quick ratio} = \text{financial assets} + (\text{short-term liabilities} - \text{prepayments}) - ⁷⁾ See p. 136, 138.$

Lähde - Källa - Source: Yritykset: Teollisuusyritysten tilinpäätöstilasto (TK); TK:n yrityslastatoimisto - Företag: Bokslutsstatistik över industriföretag (SC); SC:s byrå för företagsstatistik - Enterprises: Financial Statements Statistics of Industrial Enterprises (CSO); Enterprise Statistics Division of CSO

163. Tukkukaupan yritysten tulos, 1986–1988
Resultat för företag inom partihandel, 1986–1988
Profit of wholesale enterprises, 1986–1988

	1986		1987		1988	
	Mmk	%	Mmk	%	Mmk	%
Liikevaihto – Omsättning – <i>Turnover</i>	133 472	100,0	143 489	100,0	162 025	100,0
– aineet ja tarvikkeet (ml. varastojen muutos) – material o. förnödenheter (inkl. lagerförändringar) – <i>materials and supplies (incl. change in stock)</i>	110 479	82,8	116 446	81,2	130 159	80,3
– palkat – löner – <i>wages and salaries</i>	10 595	7,9	11 598	8,1	12 642	7,8
– muut kulut – övriga kostnader – <i>other expenses</i>	8 366	6,3	9 244	6,4	11 380	7,0
Käyttökate – Driftsbidrag – <i>Operating margin</i>	4 032	3,0	6 201	4,3	7 844	4,8
+ muut tuotot – övriga intäkter – <i>other revenues</i>	3 167	2,4	3 341	2,3	8 726	5,4
– kulut – kostnader – <i>expenses</i>	382	0,3	440	0,3	936	0,6
– korot – räntor – <i>interest</i>	3 208	2,4	3 054	2,1	3 041	1,9
– verot – skatter – <i>taxes</i>	689	0,5	952	0,7	1 284	0,8
Tulorahoitus – Internfinansiering – <i>Internal finance</i>	2 920	2,2	5 096	3,6	11 309	7,0
– poistot – avskrivningar – <i>depreciations</i>	1 631	1,2	2 087	1,5	2 504	1,5
Kokonaistulos – Totalresultat – <i>Total profit</i>	1 289	1,0	3 009	2,1	8 805	5,4
± varausten muutos – förändring av reserveringar – <i>change in reserves</i>	-121	0,0	-1 236	0,8	-2 279	1,4
± omasta pääomasta katetut verot – skatter täckta med eget kapital – <i>taxes paid from own capital</i>	+ 100	0,0	+ 139	0,0	+ 174	0,1
Kirjanpidollinen tulos – Bokföringsmässigt resultat – <i>Profit/loss</i>	+ 1 267	1,0	+ 1 912	1,3	+ 6 700	4,1

164. Tukkukaupan yritykset: tunnuslukuja toimialoitain, 1986–1988
Företag inom partihandel: relationstal enligt näringsgren, 1986–1988
Wholesale enterprises: financial indicators by branch, 1986–1988

	Toimiala (TOL 1979) ¹⁾ – Näringsgren (NI 1979) ²⁾ – Branch (SIC 1979) ²⁾									
	611	612	613	614	615	616	617	618	61	600
Myyntikate-%¹⁾ – Försäljningsbidrag i %¹⁾ – <i>Gross margin, %¹⁾</i>										
1986	9,6	12,5	21,0	23,5	18,1	19,6	27,6	63,9	17,2	29,1
1987	9,7	13,2	22,3	23,4	18,9	23,5	28,8	63,6	18,8	29,6
1988	9,7	13,1	21,4	24,9	17,9	23,2	31,0	61,4	19,7	30,5
Käyttökate-%²⁾ – Driftsbidrag i %²⁾ – <i>Operating margin, %²⁾</i>										
1986	1,2	3,1	3,8	3,5	5,9	2,0	5,6	24,4	3,0	9,0
1987	1,9	2,7	5,1	4,3	7,6	4,8	6,6	22,1	4,3	9,7
1988	2,0	2,8	5,1	5,2	7,4	5,7	6,6	19,2	4,8	12,0
Tulorahoitus-%³⁾ – Internfinansiering i %³⁾ – <i>Internal finance, %³⁾</i>										
1986	0,8	2,7	2,5	3,0	5,1	1,7	4,3	7,2	2,2	8,5
1987	1,3	2,1	4,1	4,0	6,8	4,3	6,7	8,9	3,6	9,3
1988	6,3	7,2	4,3	6,9	7,0	6,7	8,4	16,1	7,0	13,4
Kokonaistulos-%⁴⁾ – Totalresultat i %⁴⁾ – <i>Total profit, %⁴⁾</i>										
1986	0,2	1,1	1,8	2,0	3,2	0,3	2,4	4,2	1,0	6,1
1987	0,4	0,6	3,2	2,9	5,1	2,5	4,5	5,9	2,1	7,1
1988	5,2	5,9	3,3	5,8	5,1	4,9	6,1	13,5	5,4	10,5
Velkaantumisasieste⁵⁾ – Skuldsättningsgrad⁵⁾ – <i>Indebtedness ratio⁵⁾</i>										
1986	3,2	2,7	2,6	2,4	1,8	1,8	2,1	16,4	2,7	1,7
1987	3,5	3,2	2,4	1,9	1,6	1,7	1,7	13,7	2,5	1,6
1988	1,7	1,9	2,4	1,7	1,5	1,6	1,6	11,4	1,9	1,3
Quick ratio⁶⁾										
1986	0,9	0,9	0,9	1,0	0,8	1,0	0,9	1,2	1,0	1,2
1987	0,9	0,9	0,8	1,1	0,9	1,0	1,0	1,1	1,0	1,2
1988	1,4	1,2	0,9	1,1	0,9	1,1	1,1	1,1	1,1	1,5

¹⁾ Myyntikate-% = 100 x (liikevaihto – vaihto-omaisuusostot ± varastojen muutos) + liikevaihto –²⁻⁶⁾ Ks. alaviitteet 2–6, s. 194–7) 611 Yleistukku kauppa; 612 Ravinto- ja nautintoainekauppa; 613 Tekstiili-, vaatetus- ja nahkatavara-in tukku kauppa; 614 Rauta- ja sähköalan tukku kauppa; 615 Autoalan tukku kauppa; 616 Tuotantotarviketukku kauppa; 617 Muu varsinainen tukku kauppa; 618 Agentuuritoiminta; 61 Tukku kauppa; 600 Erittelemätön tukku- ja vähittäiskauppa.

²⁾ Försäljningsbidrag i % = 100 x (omsättning – inköp av omsättningsstillgångar ± förändring av lager) + omsättning –²⁻⁶⁾ Se noter 2–6, s. 194–7) 611 Allmän partihandel; 612 Partihandel med livs- och njutningsmedel; 613 Partihandel med textil-, beklädnads- och lädervaror; 614 Partihandel med järn- och elvaror; 615 Bilar och bilförnödenheter i parti; 616 Partihandel med produktionsvaror; 617 Annan egentlig partihandel; 618 Agenturverksamhet; 61 Partihandel; 600 Ospecificerad parti- och detaljhandel.

³⁾ Gross margin, % = 100 x (turnover – purchases of turnover assets ± change in inventories) + turnover –²⁻⁶⁾ See notes 2–6, p. 194–7) 611 Non-specialized wholesales trade; 612 Wholesale of food and beverages; 613 Wholesale of textiles, clothing and leather goods; 615 Wholesale of motor vehicles; 616 Wholesale of production goods; 617 Other regular wholesale trade; 618 Agencies; 61 Wholesale trade; 600 Wholesale and retail trade not elsewhere classified.

165. Tärkeimmät valtionenemmistöiset osakeyhtiöt, 1988 ¹⁾
De viktigaste aktiebolagen med statlig majoritet, 1988 ¹⁾
The most important state companies, 1988 ¹⁾

Toimiala ja yritys Näringsgren och företag Industry and enterprise	Henkilö- kunta Personal Personnel	Liike- vaihto Omsätt- ning Turnover	Korko- kulut Ränte- utgifter Interest expense	Verot Skatter Taxes	Poistot Avskriv- ningar Deprecia- tion	Investoin- nit ²⁾ Investe- ringar ²⁾ Invest- ments ²⁾	Oma pää- oma ja varaukset Eget kapi- tal och re- serveringar Own capi- tal and re- serves	Siitä - Därav Of which	Kirjanpidon tulos Bokförings- resultat Result for the year
1 000 000 mk									
Kaivos- ja metalliteollisuus - Gruv- och metallindustri - Mining and metal industry	³⁾ 19 530	13 158	- 924	- 14	1 415	1 249	8 122	2 273	595
Outokumpu Oy	7 642	6 369	- 426	- 1	704	479	2 779	757	190
Rautaruukki Oy	6 935	4 306	- 285	- 8	623	606	2 252	763	125
Oy Sisu-Auto Oy	1 161	789	- 37	- 1	21	23	186	99	32
Suomen Malmi Oy	³⁾ 87	24	- 1	- 1	1	1	6	3	6
Valmet Oy	3 705	1 670	- 175	- 3	66	140	2 899	651	242
Puunjalostusteollisuus - Träföräd- lingsindustri - Woodworking in- dustry	19 231	11 579	- 1 090	- 60	973	2 051	6 495	1 565	193
Enso-Gutzeit Oy	14 277	7 953	- 809	- 39	401	1 438	4 786	1 273	150
Veitsiluoto Oy	4 954	3 626	- 281	- 21	572	613	1 709	292	43
Kemian teollisuus - Kemisk industri - Manufacture of chemicals	12 914	24 787	- 890	- 44	1 632	3 043	12 809	1 454	587
Neste Oy	6 153	20 910	- 522	- 14	1 028	2 141	9 988	816	371
Kemira Oy	6 761	3 877	- 368	- 30	604	902	2 821	638	216
Voimayhtiöt - Kraftbolag - Energy companies	5 032	4 612	- 299	- 31	924	1 496	3 529	1 023	497
Imatran Voima Oy	4 515	4 352	- 267	-	857	1 407	3 229	860	442
Kemijoki Oy	517	260	- 32	- 31	67	89	300	163	55
Luottolaitokset - Kreditinrätt- ningar - Credit institutions	316	-	- 918	-	15	64	3 107	540	143
Kehitysaluerahasto Oy	199	-	- 177	-	8	38	555	310	48
Suomen Vientiluotto Oy - Finlands Exportkredit Ab	96	-	- 740	-	6	26	2 418	108	95
Teollisen Kehitysyhteistyön Rahasto Oy	21	-	- 1	-	1	0	134	122	0
Muut - Övriga - Others	³⁾ 18 808	13 299	- 221	- 24	838	1 014	4 508	613	2 181
Oy Alko Ab	3 974	4 698	- 12	- 4	124	152	1 655	10	1 165
Finnair Oy ⁴⁾	5 927	3 505	- 126	- 15	451	481	668	216	62
Liikennerravintolat Oy	646	179	- 3	- 1	9	10	24	5	1
Oy Pohjolan Liikenne Ab	212	27	- 8	- 0	3	7	15	6	0
Valvilla Oy	634	137	- 7	-	3	13	138	28	- 16
VAPO Oy	1 903	920	- 23	- 4	66	111	769	300	20
Oy Veikkaus Ab	³⁾ 734	2 462	0	0	5	25	971	1	945
Oy Yleisradio Ab ⁵⁾	4 778	1 371	- 42	-	177	215	268	47	4
Yhteensä - Summa - Total	³⁾ 75 831	67 435	- 4 342	- 173	5 797	8 917	38 570	7 468	4 196

¹⁾ Pl. tytäryhtiöt - ²⁾ Käyttöomaisuuteen - ³⁾ Keskimäärin - ⁴⁾ Tilivuosi 1.4.1987-31.3.1988 - ⁵⁾ Tilivuosi 1.6.1987-31.5.1988.

¹⁾ Exkl. dotterbolagen - ²⁾ I anläggningstillgångar - ³⁾ I medeltal - ⁴⁾ Räkenskapsåret 1.4.1987-31.3.1988 - ⁵⁾ Räkenskapsåret 1.6.1987-31.5.1988.

¹⁾ Excl. subsidiary companies - ²⁾ Fixed capital expenditure - ³⁾ On an average - ⁴⁾ Fiscal year 1.4.1987-31.3.1988 - ⁵⁾ Fiscal year 1.6.1987-31.5.1988.

Lähde - Källa - Source: Valtion yhtiöt - State companies (F)

166. Valtion liikeyritykset ¹⁾, 1960–1987
Statens affärsföretag ¹⁾, 1960–1987
State enterprises ¹⁾, 1960–1987

Yritys Företag Enterprise	Käyttötulot Drifts- inkomster Operating revenue	Käyttömenot Drifts- utgifter Operating expenditure	Käyttötulos Drifts- resultat Operating result	Budjetoitu rahoituskate tai lisärahoi- tustarve Budgeterad finansierings- täckning eller behov av tillägg- finansiering - ²⁾	Erutus: + lisätuloo - lisämenoaa Skillnad: + tilläggsin- komst - tilläggskost- nader Difference: + additional income - additional expenditure
1 000 mk					
1987					
Liikennelaitokset – Trafikinrättningar – <i>Transport and communications</i>	10 321 495	9 704 970	616 525	526 550	+89 975
Valtionrautatiet – Statsjärnvägarna – <i>State Railways</i>	3 158 923	4 488 195	-1 329 272	-1 352 740	+23 468
Posti- ja telelaitos – Post- och televerket – <i>Posts and Telecommunications</i>	7 109 051	5 163 146	1 945 905	1 878 065	+67 840
Posti- ja telelaitoksen konepajat – Post- och televerkets mekaniska verkstäder – <i>Engineering shops of Posts and Telecommunications</i>	53 521	53 629	- 108	1 225	- 1 333
Muu valtion liiketoiminta – Statens övriga affärsverksamhet – <i>Other enterprises</i>	2 369 555	2 044 142	325 413	315 318	+10 095
Valtion ravitsemiskeskus – Statens förplägnadscentral – <i>State Nutrition Centre</i>	324 206	306 239	17 967	16 318	+ 1 649
Valtion painatuskeskus – Statens tryckericentral – <i>Government Printing Centre</i>	193 753	161 832	31 921	19 600	+12 321
Valtion tietokonekeskus – Statens datamaskincentral – <i>Government Computer Centre</i>	388 734	305 510	83 224	87 554	- 4 330
Puolustusministeriön alainen teollisuus- ja liiketoiminta – Försvarsministeriet underställd industri- och affärsverksamhet – <i>Defence industries</i>	269 343	238 080	31 263	15 410	+15 853
Valtion hankintakeskus – Statens upphandlingscentral – <i>Government Purchasing Centre</i>	65 026	48 018	17 008	15 624	+ 1 384
Valtion margariinitehdas – Statens margarinfabrik – <i>State Margarine Factory</i>	30 374	30 055	319	755	- 436
Maanmittaushallituksen karttapaino – Lantmäteri- styrelsens karttryckeri – <i>Map printing office of the National Survey Board</i>	39 449	33 115	6 334	7 745	- 1 411
Metsähallituksen metsät – Forststyrelsens skogar – <i>Forests of the National Board of Forestry</i>	1 025 765	890 112	135 653	152 358	-16 705
Maatalouden tutkimuskeskus – Lantbrukets forsknings- central – <i>Agricultural Research Centre</i>	32 905	31 181	1 724	- 46	+ 1 770
Yhteensä 5) – Summa 5) – Total 5)	12 691 050	11 749 112	941 938	841 868	+100 070
Vuonna – År – Year					
» » » 1986	11 387 186	10 757 735	629 451	747 894	-118 443
» » » 1985	11 193 751	10 296 345	897 406	1 052 671	-155 265
» » » 1984 ³⁾	10 244 343	9 528 698	715 645	684 738	+ 30 907
» » » 1983	10 046 515	9 535 006	511 509	492 563	+ 18 946
» » » 1982	8 791 511	8 589 922	201 589	260 511	- 58 922
» » » 1981	7 691 442	7 598 624	92 818	- 1 046	+ 93 864
» » » 1980	6 796 686	6 638 815	157 871	29 672	+128 200
» » » 1975 ⁴⁾	3 594 307	4 028 573	- 434 266	-317 711	-116 555
» » » 1970	1 689 926	1 702 166	- 12 239	- 45 506	+ 33 267
» » » 1965	1 144 236	1 153 828	- 9 592	- 22 184	+ 12 593
» » » 1960	767 817	697 896	69 921		

¹⁾ Vuodesta 1972 pl. maatilat – ³⁾ Valtion polttoainekeskus muutettu valtioenemmistöiseksi osakeyhtiöksi v. 1984 – ⁴⁾ Valtion maitotalouskoelaitoksen meijeriä ei 1.1.1975 lukien budjetoita liikeyrityksenä – ⁵⁾ Metsäntutkimuslaitoksen metsät yhdistetty Metsäntutkimuslaitokseen vuonna 1987.

²⁾ Fr.o.m. 1972 exkl. lantbrukslägenheter – ³⁾ Statens bränslecentral ändrad till aktiebolag med statlig majoritet år 1984 – ⁴⁾ Mejeriet vid statens försöksanstalt för mjölkhusställning är inte fr.o.m. 1.1.1975 budgeterat som affärsföretag – ⁵⁾ Skogsforskningsinstitutets skogar har år 1987 förts på Skogsforskningsinstitutet.

¹⁾ Since 1972 excl. farms – ²⁾ Budgeted financing or requirement for additional financing – ³⁾ Government Fuel Centre has changed into a state-owned company in 1984 – ⁴⁾ As from 1 January 1975, the dairy of the State Experiment Station for Dairy Farming is not budgeted as an enterprise – ⁵⁾ Since 1987 the forests of the Forest Research Institute have been merged in the Forest Research Institute.

167. Rahalaitosten kotimainen markkamääräinen ottolainaus yleisöltä vuosien 1960–1989 päättyessä
Penninginrättningarnas inhemska inlåning i mark från allmänheten vid utgången av åren 1960–1989
Deposits by the public at the end of 1960–1989

Vuosi År	Liikepankit (ml. OKO ¹⁾ ja v.s.ta 1988 Postipankki Oy) Affärsbanker (inkl. ACA ¹⁾ och fr.o.m. 1988 Postbanken Ab) Commercial banks (incl. OKO ¹⁾ and from 1988 Postipankki Ltd)			Siittä – Därav – Of which: OKO ¹⁾ – ACA ¹⁾			Kiinnitysluottopankit Hypoteksbankerna Mortgage banks			Säästöpankit Sparbanker Savings banks				
	Talletukset Deposits	Shekki- tilit Checkräk- ningar Cheque accounts	Yhteensä Summa Total	Talle- tukset Deposi- tioner De- posits	Shekki- tilit Check- räk- ningar Cheque ac- counts	Yh- teensä Summa Total	Talle- tukset Deposi- tioner De- posits	Shekki- tilit Checkräk- ningar Cheque accounts	Yhteensä Summa Total	Talletukset Deposits	Shekki- tilit Checkräk- ningar Cheque accounts	Yhteensä Summa Total		
	Luku Antal Number 1 000											Luku Antal Number 1 000		
1960	1 908	1 821,6	555,6	2 377,2	8,0	4,8	12,8	0,31	0,46	0,77	2 870	1 798,6	69,5	1 868,1
1965	2 699	3 182,6	676,9	3 859,5	22,5	11,1	33,6	0,18	0,23	0,41	3 408	2 954,4	89,8	3 044,2
1970	3 947	6 098,7	1 142,7	7 241,4	25,2	23,7	48,9	–	–	–	3 894	4 846,9	182,2	5 029,1
1975	5 022	11 763,8	3 446,9	15 210,7	–	–	–	–	–	–	4 328	9 750,5	661,7	10 412,2
1980	5 631	21 922,3	5 205,0	27 127,3	–	–	–	–	–	–	4 496	20 032,8	1 256,0	21 288,8
1981	5 674	24 995,1	5 756,8	30 751,9	–	–	–	–	–	–	4 510	22 946,2	1 600,5	24 546,7
1982	5 633	27 523,1	6 829,4	34 352,5	–	–	–	–	–	–	4 533	25 889,7	2 100,4	27 990,1
1983	5 668	31 030,2	6 497,5	37 527,7	–	–	–	–	–	–	4 415	29 276,1	2 480,2	31 756,3
1984	5 825	36 537,7	7 909,5	44 447,2	–	–	–	–	–	–	4 367	33 347,0	2 917,6	36 264,6
1985	6 040	45 522,7	9 011,1	54 533,8	–	–	–	–	–	–	4 468	38 179,6	3 382,7	41 562,3
1986	6 146	49 875,6	9 005,5	58 881,1	–	–	–	–	–	–	4 476	42 453,7	3 479,1	45 932,8
1987	5 506	56 047,7	9 337,9	65 385,6	–	–	–	–	–	–	4 581	48 390,6	4 049,6	52 440,2
1988	9 087	89 174,2	16 068,6	105 242,8	–	–	–	–	–	–	4 800	60 411,5	5 304,7	65 716,2
1989	8 618	92 540,9	17 521,6	110 062,5	–	–	–	–	–	–	4 739	65 275,2	5 950,2	71 225,4

168. Rahalaitosten kotimainen markkamääräinen antolainaus yleisölle vuosien 1960–1989 päättyessä
Penninginrättningarnas inhemska utlåning i mark till allmänheten vid utgången av åren 1960–1989
Advances to the public at the end of 1960–1989

Vuosi År	Suomen Pankki Finlands Bank Bank of Finland			Liikepankit (ml. OKO ¹⁾ ja v.s.ta 1988 Postipankki Oy) Affärsbanker (inkl. ACA ¹⁾ och fr.o.m. 1988 Postbanken Ab) Commercial banks (incl. OKO ¹⁾ and from 1988 Postipankki Ltd)			Kiinnitys- luottopankit Hypoteksbankerna Mortgage banks		Säästöpankit Sparbanker Savings banks			
	Diskont. vekselit ²⁾ Diskont. inhemska växlar ²⁾ Inland bills discounted ²⁾	Lainat ³⁾ Lån ³⁾ Loans ³⁾	Yhteensä Summa Total	Vekselit Växlar Bills	Shekkilitit Check- räkningar Cheque accounts	Muu lainananto Annan kredit- givning Other advances	Yhteensä Summa Total	Lainat ⁴⁾ Lån ⁴⁾ Loans ⁴⁾	Vekselit Växlar Bills	Shekkilitit Check- räkningar Cheque accounts	Muu lainananto Annan kredit- givning Other advances	Yhteensä Summa Total
	1 000 000 mk											
1960	177,3	14,4	191,7	1 217,9	239,3	1 241,9	2 699,1	452,1	81,9	43,9	1 423,5	1 549,3
1965	121,7	11,5	133,2	1 580,3	317,7	2 699,4	4 597,4	899,4	156,8	53,7	2 398,7	2 609,2
1970	136,5	146,3	282,8	1 812,4	519,9	5 631,2	7 963,5	1 454,0	335,9	66,6	3 939,6	4 342,1
1975	296,2	413,6	709,8	3 048,8	860,0	13 864,0	17 772,8	4 129,1	933,2	154,7	8 020,4	9 108,3
1980	468,5	1 649,6	2 118,1	3 422,4	1 540,0	24 376,3	29 338,7	6 896,6	1 726,8	370,7	17 004,4	19 101,9
1981	554,9	2 587,7	3 142,6	3 418,6	1 672,7	27 921,9	33 013,2	7 862,1	1 988,8	444,4	19 581,8	22 015,0
1982	588,2	3 003,8	3 592,0	3 293,6	2 496,1	32 752,3	38 542,0	9 728,1	2 144,8	507,2	23 045,7	25 697,7
1983	596,0	3 046,8	3 642,8	2 684,5	3 664,0	37 663,9	44 012,4	10 692,7	2 211,7	666,2	26 488,8	29 366,7
1984	674,8	2 939,3	3 614,1	2 562,9	4 006,9	44 885,8	51 455,6	12 213,6	2 506,2	710,3	29 506,1	32 722,6
1985	742,3	2 991,4	3 733,7	2 464,0	4 418,3	55 988,6	62 870,9	14 166,8	2 618,7	883,6	33 479,5	36 981,8
1986	735,1	3 026,5	3 761,6	2 014,8	4 919,0	63 464,3	70 398,1	17 659,2	2 275,2	1 394,5	38 588,5	42 258,2
1987	458,6	2 762,4	3 221,0	1 715,2	3 889,7	72 057,6	77 662,5	20 410,7	1 858,6	2 181,1	47 022,1	51 061,8
1988	73,6	2 600,6	2 674,2	2 731,8	5 869,9	117 122,1	125 723,8	22 256,8	1 872,4	3 294,7	63 512,6	68 679,7
1989	–	2 179,2	2 179,2	2 233,7	7 904,0	124 201,0	134 338,7	20 316,7	2 031,1	4 426,1	73 535,6	79 992,8

¹⁾ Osuuspankin Keskuspankki Oy – ²⁾ Ulkomaan ja Suomen rahan määräiset vekselit – ³⁾ Koko luotonanto yleisölle ./. vekselit. Ml. shekkiluotot – ⁴⁾ Todellisia
¹⁾ Andelsbankernas Centralbank Ab – ²⁾ Växlar i utländskt och finskt mynt – ³⁾ Hela utlåningen till allmänheten ./. växlar. Inkl checkräkningar – ⁴⁾ Egentliga
¹⁾ Central Bank of the Co-operative Banks of Finland Ltd. – ²⁾ Bills in foreign and Finnish currency – ³⁾ Total loans to customers ./. bills. Incl. cheque accounts –

Postipankki Postbanken Postipankki			Osuuspankit Andelsbanker Co-operative banks				Osuuskappojen säästökassat Handelslagens sparkassar Consumers' co-operative savings funds		Kaikkiaan Inalles Total			Vuosi År Year	
Talletukset Depositioner Deposits	Siirtotilit Giroräkningar Giro accounts	Yhteensä Summa Total	Talletukset Depositioner Deposits	Shekkitilit Checkräkningar Cheque accounts	Yhteensä Summa Total	Talletukset Depositioner Deposits	Shekkitilit ⁵⁾ Checkräkningar ⁵⁾ Cheque accounts ⁵⁾	Yhteensä ⁵⁾ Summa ⁵⁾ Total ⁵⁾					
Luku Antal Number 1 000	1 000 000 mk		Luku Antal Number 1 000	1 000 000 mk			Luku Antal Number 1 000	1 000 000 mk					
1 436	485,2	136,0	621,2	1 623	1 044,5	55,1	1 099,6	634	254,3	5 404,5	816,7	6 221,2	1960
1 773	773,2	309,4	1 082,6	2 206	1 931,0	76,8	2 007,8	833	357,2	9 198,5	1 153,1	10 351,6	1965
2 461	1 287,6	603,3	1 890,9	2 568	3 458,4	182,8	3 641,2	948	574,2	16 265,8	2 111,0	18 376,8	1970
3 028	3 170,2	2 306,4	5 476,6	3 013	7 538,4	533,8	8 072,2	936	1 093,6	33 316,5	6 948,8	40 265,3	1975
3 217	6 274,2	2 539,2	8 813,4	3 568	15 954,8	1 054,7	17 009,5	..	1 074,4	65 258,5	10 054,9	75 313,4	1980
3 289	7 324,2	3 060,9	10 385,1	3 601	18 588,2	1 304,0	19 892,2	..	1 027,6	74 881,3	11 722,2	86 603,5	1981
3 319	8 441,8	3 151,5	11 593,3	3 605	21 012,8	1 796,5	22 809,3	..	1 033,4	83 900,8	13 877,8	97 778,6	1982
3 407	9 645,2	3 732,6	13 377,8	3 592	24 101,3	2 124,2	26 225,5	..	1 089,9	95 142,7	14 834,5	109 977,2	1983
3 377	10 995,4	4 470,0	15 465,4	3 647	27 823,9	2 384,4	30 208,3	..	1 129,0	109 833,0	17 681,5	127 514,5	1984
3 345	12 266,8	5 113,4	17 380,2	3 678	32 051,5	2 694,0	34 745,5	..	1 144,4	129 165,0	20 201,2	149 366,2	1985
3 319	13 530,9	4 261,9	17 792,8	3 741	36 197,6	2 858,5	39 056,1	..	1 156,0	143 213,8	19 605,0	162 818,8	1986
3 311	15 399,1	4 469,2	19 868,3	3 787	41 369,4	3 356,3	44 725,7	..	1 151,6	162 358,4	21 213,0	183 571,4	1987
				3 935	50 850,1	4 419,0	55 269,1	..	1 251,8	201 687,6	25 792,3	227 479,9	1988
				3 727	54 984,2	6 181,3	61 165,5	..	1 346,8	214 147,1	29 653,1	243 800,2	1989

Postipankki Postbanken Postipankki			Osuuspankit Andelsbanker Co-operative banks				Kaikkiaan Inalles Total			Vuosi År Year		
Vekselit Växlar Bills	Shekkitilit Checkräkningar Cheque accounts	Muu lainananto Annan kreditgivning Other advances	Yhteensä Summa Total	Vekselit Växlar Bills	Shekkitilit Checkräkningar Cheque accounts	Muu lainananto Annan kreditgivning Other advances	Yhteensä Summa Total	Vekselit Växlar Bills	Shekkitilit Checkräkningar Cheque accounts		Muu lainananto Annan kreditgivning Other advances	Yhteensä Summa Total
1 000 000 mk												
-	-	388,0	388,0	69,5	32,0	980,1	1 081,6	1 546,6	315,2	4 500,0	6 361,8	1960
-	10,1	697,3	707,4	192,4	42,1	1 796,1	2 030,6	2 051,2	423,6	8 502,4	10 977,2	1965
1,8	31,5	1 308,6	1 341,9	399,2	64,8	2 939,8	3 403,8	2 685,8	682,8	15 419,5	18 788,1	1970
255,7	122,8	5 109,3	5 487,8	875,6	156,6	6 765,6	7 797,8	5 409,5	1 294,1	38 302,0	45 005,6	1975
717,8	342,3	7 995,7	9 055,8	1 431,0	402,8	14 920,3	16 754,1	7 766,5	2 655,8	72 842,9	83 265,2	1980
729,0	419,4	9 480,0	10 628,4	1 670,9	480,6	17 911,2	20 062,7	8 362,2	3 017,1	85 344,7	96 724,0	1981
567,3	435,0	10 743,4	11 745,7	1 698,7	553,8	21 350,0	23 602,5	8 292,6	3 992,1	100 623,3	112 908,0	1982
486,4	427,4	11 765,8	12 679,6	1 897,4	718,4	24 672,4	27 288,2	7 876,0	5 476,0	114 330,4	127 682,4	1983
553,8	439,7	12 661,0	13 654,5	2 035,1	1 033,6	27 980,7	31 049,4	8 332,8	6 190,5	130 186,5	144 709,8	1984
347,4	494,6	14 429,3	15 271,3	2 043,0	1 247,0	32 302,8	35 592,8	8 215,4	7 043,5	153 358,4	168 617,3	1985
304,2	577,9	17 135,4	18 017,5	1 759,1	1 650,4	37 220,5	40 630,0	7 088,4	8 541,8	177 094,4	192 724,6	1986
227,5	696,8	19 246,9	20 171,2	1 377,0	2 187,1	44 839,1	48 403,2	5 636,9	8 954,7	206 338,8	220 930,4	1987
				1 316,0	2 858,9	58 226,3	62 401,2	5 993,8	12 023,5	263 718,4	281 735,7	1988
				1 386,4	3 887,6	64 597,1	69 871,1	5 651,2	16 217,7	284 829,6	306 698,5	1989

nostettuja lainoja -⁵⁾ Postipankin siirtotilit ml.
lyftade lån -⁵⁾ Inkl. Postbankens girokonton.

⁴⁾ Real loans -⁵⁾ Incl. giro accounts of the Postipankki.

**169. Rahoituslaitosten, valtion ja sosiaaliturvarahastojen luotonanto vuosien 1984–1988 lopussa – Finansierings-
Stock of loans outstanding of financial institutions, central government and social security funds at the end of**

	1984	1985
	1 000 000 mk	
2 Rahoituslaitokset – Finansieringsinstitut – <i>Financial institutions</i>	299 395,5	329 821,8
21 Suomen Pankki – <i>Finlands Bank – Bank of Finland</i>	20 183,7	12 446,2
22 Muut rahalaitokset: yksityiset – Övriga penninginrättningar: privata – <i>Other monetary institutions: private</i>	161 630,3	185 999,6
221 Liikepankit ¹⁾ – Affärsbankerna ²⁾ – <i>Commercial banks</i> ²⁾	95 637,4	111 475,9
222 Säästöpankit – Sparbankerna – <i>Savings banks</i>	33 937,6	38 035,7
223 Osuuspankit – Andelsbankerna – <i>Co-operative banks</i>	32 055,3	36 488,0
23 Postipankki ³⁾ – <i>Postbanken</i> ⁴⁾ – <i>Postipankki</i> ²⁾	22 003,9	23 787,1
24 Vakuutuslaitokset – Försäkringsanstalterna – <i>Insurance establishments</i>	62 626,8	70 031,8
241 Henki- ja eläkevakuutusyhtiöt – Liv- och pensionsförsäkringsbolag – <i>Life and pension insurance companies</i>	35 335,2	39 620,5
242 Vahinkovakuutusyhtiöt – Skadeförsäkringsbolag – <i>Casualty insurance companies</i>	7 154,0	7 416,5
243 Eläkesäätiöt- ja kassat – Pensionsstiftelser och -kassor – <i>Pensions funds</i>	20 137,6	22 994,8
25 Muut rahoituslaitokset: yksityiset – Övriga finansieringsinstitut: privata – <i>Other financial institutions: private</i>	20 478,9	25 164,8
251 Yksityiset kiinnitysluottolaitokset – Privata hypoteksinrättningar – <i>Private mortgage banks</i>	9 789,0	11 485,3
252 Yksityiset luotto-osakeyhtiöt – Privata kreditaktiebolag – <i>Private credit companies</i>	2 559,5	2 533,1
253+254 Muut yksityiset rahoituslaitokset – Övriga privata finansieringsinstitut – <i>Other financial institutions</i>	8 130,4	11 146,4
26 Muut rahoituslaitokset: julkiset – Övriga finansieringsinstitut: offentliga – <i>Other financial institutions: public</i>	11 796,8	11 727,0
261 Julkiset kiinnitysluottopankit – Offentliga hypoteksbanks – <i>Public mortgage banks</i>	2 748,3	2 914,6
262+263 Muut julkiset rahoituslaitokset – Övriga offentliga finansieringsinstitut – <i>Other financial institutions: public</i>	9 048,5	8 812,4
27 Ulkomaalaisten rahoituslaitokset – Utländsägda finansieringsinstitut – <i>Foreign owned financial institutions</i>	675,1	665,3
3 Julkisyhteisöt – Offentliga samfund – <i>General government</i>	45 810,6	47 964,8
31 Valtio – <i>Staten – Central government</i>	33 762,0	35 989,6
32 Kuntien valtion varoista välittämät luotot – Av kommunerna förmedlade statskrediter – <i>Loans granted from state funds to be transferred by municipalities</i>	10 796,8	11 245,6
33 Sosiaaliturvarahastot – Socialskyddsfonder – <i>Social security funds</i>	1 251,8	729,6
2–3 Koko luottokanta – <i>Det totala kreditbeståndet – The total credit market</i>	345 206,1	377 786,6
Sitä: luotonanto yleisölle ¹⁾ – Därav: utlåning till allmänheten ¹⁾ – <i>Of this: loans to the public</i> ¹⁾	267 371,1	305 609,7

¹⁾ Käsite »luotonanto yleisölle» ei sisällä rahoituslaitosten, valtion, sosiaaliturvarahastojen ja ulkomaiden saamia luottoja eikä valtion varoista kunnille edelleen välitettäväksi myönnettyjä luottoja – ²⁾ Postipankki kuuluu liikepankkisektorin v. 1988 alusta.

³⁾ Begreppet »låtning till allmänheten» omfattar inte av finansieringsinstitut, staten, socialskyddsfonder och utlandet erhållna krediter samt ur statsmedel åt kommunerna beviljade krediter vilka förmedlas vidare – ⁴⁾ Postbanken hör till affärsbankernas sektor från början av 1988.

Lähde – Källa – *Source*: TK:n rahoituslstatistointo – SC:s byrå för finansieringsstatistik – *Financial Statistics Division of CSO*

**institutens, statens och socialskyddsfondernas kreditbestånd i slutet av åren 1984–1988
1984–1988**

	1986	1987	1988	1984	1985	1986	1987	1988
	%							
380 294,4	434 555,9	526 918,6	86,7	87,3	88,3	89,3	90,8	
16 847,8	6 420,5	7 414,1	5,8	3,2	3,9	1,3	1,3	
211 439,0	248 766,9	–	46,7	49,2	49,1	51,1	–	
126 371,3	147 023,3	234 944,3	27,7	29,5	29,3	30,2	40,5	
43 444,5	52 512,1	70 600,5	9,8	10,0	10,0	10,7	12,2	
41 623,2	49 231,5	63 398,9	9,2	9,6	9,6	10,1	10,9	
27 949,9	38 753,2	–	6,3	6,2	6,4	7,9	–	
78 219,9	86 529,7	88 409,3	18,1	18,5	18,1	17,7	15,2	
44 669,8	50 470,7	51 387,2	10,2	10,4	10,3	10,3	8,9	
7 780,7	8 033,9	8 375,3	2,0	1,9	1,8	1,6	1,4	
25 769,4	28 025,1	28 646,8	5,8	6,0	5,9	5,7	4,9	
32 263,8	36 508,1	41 332,4	5,9	6,6	7,4	7,5	7,1	
14 544,1	16 660,5	18 026,2	2,8	3,0	3,3	3,4	3,1	
2 742,1	3 147,9	3 409,2	0,7	0,6	0,6	0,6	0,6	
14 977,6	16 700,3	19 906,0	2,3	2,9	3,4	3,4	3,4	
12 690,5	16 058,9	19 602,1	3,4	3,1	2,9	3,3	3,4	
3 597,2	4 447,0	5 193,7	0,7	0,7	0,8	0,9	0,9	
9 093,3	11 611,9	14 408,4	2,6	2,3	2,1	2,3	2,5	
883,5	1 518,0	1 217,0	0,1	0,1	0,2	0,3	0,2	
50 235,8	52 058,2	53 432,8	13,2	12,6	11,6	10,6	9,2	
37 982,7	40 001,5	41 009,8	9,7	9,5	8,8	8,2	7,1	
11 508,7	11 762,8	12 052,7	3,1	2,9	2,6	2,4	2,1	
744,4	293,9	370,3	0,3	0,1	0,1	0	0	
430 530,2	486 614,1	580 351,4	100	100	100	100	100	
343 037,7	391 252,8	471 002,8	77,4	80,8	79,6	80,4	81,2	

¹⁾ The concept »loans to the public» does not include loans to the financial institutions, state, social security funds and to the foreign sector and loans granted from state funds to be transferred by municipalities – ²⁾ Postipankki belongs to sector »Commercial banks» from the beginning of 1988.

170. Rahoituslaitosten, valtion ja sosiaaliturvarahastojen luotonanto yrityksille ja elinkeinonharjoittajien kotitalouksille luotonsaajatoimialoitain vuosien 1987 ja 1988 lopussa
Finansieringsinstitutens, statens och socialskyddsfondernas utlåning till företag och näringsidkares hushåll enligt kredittagarens näringsgren vid utgången av åren 1987 och 1988
Loans granted by financial institutions, the central government and social security funds to the corporate sector and to the households of self employed according to the industrial category of the borrowers at the end of 1987 and 1988

	1987		1988	
	1 000 000 mk	%	1 000 000 mk	%
0-9 Yhteensä – Summa – Total	237 234,3	100	274 373,4	100
00 Erittelemätön elinkeinotoiminta – Odifferentierad näringsverksamhet – <i>Activities not adequately defined</i>	1 251,8	0,5	1 845,0	0,7
1 Maa-, metsä- ja kalatalous; metsästys – Jordbruk, skogsbruk, fiske och jakt – <i>Agriculture, hunting, forestry, fishing</i>	25 407,7	10,7	28 720,2	10,5
2 Kaivos- ja muu kaivannaistoiminta – Brytning av mineraliska produkter – <i>Mining and quarrying</i>	784,6	0,3	1 105,0	0,4
3 Teollisuus – Tillverkning – <i>Manufacturing</i>	102 811,9	43,3	106 686,6	38,9
4 Sähkö, kaasu- ja vesihuolto – El-, gas- och vattenförsörjning – <i>Electricity, gas and water</i>	5 896,4	2,4	6 912,5	2,5
5 Rakennustoiminta – Byggnadsverksamhet – <i>Construction</i>	14 721,1	6,2	17 253,1	6,3
6 Tukku- ja vähittäiskauppa, ravitsemis- ja majoitustoiminta – Varuhandel, restaurang- och hotellverksamhet – <i>Trade, restaurants and hotels</i>	47 147,7	19,8	55 930,9	20,4
7 Kuljetus, varastointi ja tietoliikenne – Samfärdsel, lagring, post- och telekommunikationer – <i>Transport, storage and communication</i>	10 991,4	4,6	13 534,4	4,9
83 Kiinteistö- ja liike-elämää palveleva toiminta – Fastighets- och uppdragsverksamhet – <i>Real estate and business services</i>	21 798,6	9,1	34 063,9	12,4
9 Yhteiskunnalliset ja henkilökohtaiset palvelut – Samhälls- och personliga tjänster – <i>Community, social and personal services</i>	6 423,1	2,7	8 321,7	3,0

Lähde – Källa – Source: TK:n rahoitustilastotoimisto – SC:s byrå för finansieringsstatistik – *Financial Statistics Division of CSO*

171. Panttilainausliike, 1950–1988 – Pantlånerörelsen, 1950–1988
Loans by pawnbrokers' establishments, 1950–1988

Vuonna År Year	Vuoden kuluessa – Under året – <i>During the year</i>				Lainaustila vuoden lopussa Lånebeståndet vid årets slut <i>State at the end of year</i>							
	Tuloja Inkomster Revenue	Menoja Utgifter Expenditure	Annettua lainoja Utgivna lån Loans granted	Maksettua ja poistettua lainoja – Inlösta och avskrivna lån <i>Loans redeemed or written off</i>	lunastamalla pantti genom pantens inlösnings <i>pledge redeemed</i>	uusimalla laina genom lånets omsättning <i>loan renewed</i>	myymällä pantti tai luovuttamalla varas- tettu tavara genom pantens för- säljning i frångånget stulet gods – ¹⁾					
	1 000 mk		Pantteja Panter Number	1 000 mk	Pantteja Panter Number	1 000 mk	Pantteja Panter Number	1 000 mk	Pantteja Panter Number	1 000 mk		
1950	505	498	523 414	6 780	325 344	3 884	189 111	2 388	14 758	122	126 379	1 841
1960	1 211	1 115	521 955	11 467	340 767	6 557	160 203	4 320	28 593	411	119 301	3 018
1970	1 925	1 815	347 008	23 074	220 601	10 635	102 095	11 233	29 456	811	84 547	6 985
1975	3 787	3 674	310 595	42 361	184 982	18 018	95 969	21 672	25 625	1 347	79 660	12 876
1976	4 153	4 097	316 396	44 104	183 197	18 791	101 067	22 699	27 950	1 698	83 842	13 792
1977	4 395	4 314	308 441	46 229	182 130	20 136	99 584	23 344	26 475	1 661	83 163	14 817
1978	4 554	4 377	302 399	49 283	179 628	21 422	101 121	25 277	25 840	1 661	78 973	15 739
1979	4 699	4 605	287 320	54 120	169 580	22 873	98 209	27 979	23 081	1 594	75 423	16 726
1980	5 284	5 142	298 893	61 264	171 358	25 383	100 457	31 783	22 901	1 898	79 600	19 611
1981	6 014	5 797	284 783	66 992	156 864	26 652	106 056	34 650	24 373	2 222	77 090	23 077
1982	8 534	8 298	286 220	101 823	151 248	36 227	109 805	50 582	22 261	2 376	79 986	35 530
1983	10 614	10 153	332 098	145 180	148 457	45 519	116 254	70 616	21 562	3 086	82 081	43 266
1984	13 153	12 909	290 795	150 806	143 003	51 670	123 074	86 192	21 463	3 510	85 202	52 670
1985	16 428	15 864	290 967	180 526	140 558	60 883	129 672	107 675	21 236	4 336	84 559	52 931
1986	18 732	18 280	280 906	215 625	131 875	69 972	130 768	130 047	19 790	4 442	82 863	71 387
1987	22 097	21 346	262 752	237 990	121 659	80 553	130 099	148 886	17 348	4 459	76 436	75 433
1988	24 969	24 182	242 456	252 680	112 944	81 875	122 092	157 645	13 259	4 148	70 543	84 419

¹⁾ *Pledge sold or recognised as stolen goods.*

Lähde – Källa – Source: Panttilainauslaitosten tarkastaja – Inspektören för pantlåneanstalterna – *Inspector of Pawnshops*

172. Rahalaitosten tulostaseet, 1988 – Penninginrättningarnas resultaträkning, 1988
Profit and loss accounts of banking establishments, 1988

	Tuotot – Intäkter Income		Kulut – Kostnader Expenditure		Verot Skatter Taxes	Poistot Avskrivningar Depreciations	Varausten muutos Reserverin- garnas förändring Net change in reserves	Voitto Vinst Profit	Tappio Förlust Loss
	Korot Räntor Interest income	Muut tuotot Övriga intäkter Other in- come	Korot Räntor Interest payments	Muut kulut ¹⁾ Övriga kostnader ¹⁾ Other ex- penditure ¹⁾					
Rahalaitos Penninginrättning Banking establishments									
	1 000 000 mk								
Suomen Pankki – Finlands Bank – Bank of Finland	2 875,0	563,5	2 064,3	268,2	–	108,2	– 650,0	347,8	–
Liikepankit ²⁾ – Affärsbankerna – ²⁾ Commercial banks ²⁾	28 941,5	7 703,3	23 252,3	9 078,5	325,6	873,4	–1 406,7	1 708,3	–
Kiinnitysluottopankit – Hypoteksban- kerna – Mortgage banks	2 546,6	57,4	2 199,7	145,4	35,7	25,4	– 113,3	84,5	–
Säästöpankit – Sparbankerna – Savings banks	7 170,7	3 056,3	4 572,1	3 450,2	67,6	228,4	–1 027,6	777,6	–
Osuuspankit – Andelsbankerna – Co-operative banks	6 337,3	1 320,7	3 953,5	2 731,1	59,6	118,5	– 547,8	105,9	–

¹⁾ Sisältää kirjattujen ja suunnitelman mukaisten poistojen erotuksen ja siirrot omaan pääomaan – ²⁾ Liikepankit ml. vuodesta 1988 Postipankki Oy.

¹⁾ Inkl. skillnaden mellan bokförda och planenliga avskrivningar och överföringar till eget kapital – ²⁾ Affärsbanker inkl. fr.o.m. 1988 Postbanken Ab.

¹⁾ Includes the difference between recorded and budgeted depreciations and transfers to own capital – ²⁾ Commercial banks incl. from 1988 Postipankki Ltd.

Lähde – Källa – Source: Rahoitus-sarja (TK); TK:n rahoitustilastotoimisto – Serien Finansiering (SC); SC:s byrå för finansieringsstatistik – The series of Financing (CSO); Financial Statistics Division of CSO

173. Rahalaitosten keskkorot vuosien 1960–1989 päättyessä
Penninginrättningarnas medelräntesatser vid utgången av åren 1960–1989
Average rates of interest of banking establishments at the end of 1960–1989

Rahalaitos – Penninginrättning Banking establishment	1960	1970	1975	1980	1983	1984	1985	1986	1987	1988	1989
	Ottolainaus – Inlåning – Deposits										
Liikepankit ^{1) 3)} – Affärsbankerna ^{1) 3)} – Commercial banks ^{1) 3)}	3,76	3,98	5,30	5,63	6,14	6,30	6,05	4,46	4,71	5,72	6,17
Osuuspankkien Keskuspankki Oy ^{1) 3)} – Andelsbankernas Centralbank Ab ^{1) 3)} – Central Bank of the Co-operative Banks of Finland Ltd ^{1) 3)}	3,02										
Säästöpankit ¹⁾ – Sparbankerna ¹⁾ – Savings banks ¹⁾	4,36	4,36	5,98	6,03	6,31	6,44	6,10	4,51	4,53	5,88	6,75
Postipankki ^{1) 3)} – Postbanken ^{1) 3)} – Postipankki ^{1) 3)}	3,51	2,86	4,17	4,73	5,04	5,12	4,64	3,32	3,50		
Osuuspankit ¹⁾ – Andelsbankerna ¹⁾ – Co-operative banks ¹⁾	4,35	4,28	5,93	5,92	6,24	6,37	6,04	4,37	4,40	5,75	6,85
Osuuskauppojen säästökassat – Handelslagens sparkassar – Consumers' co-operative savings funds	4,50	4,35	6,16	6,35	6,53	6,56	6,20	4,48	4,66	6,10	6,96
	Antolainaus – Utlåning – Loans										
Liikepankit ^{2) 3)} – Affärsbankerna ^{2) 3)} – Commercial banks ^{2) 3)}	6,95	7,49	9,77	9,83	10,18	10,68	10,38	8,80	8,99	10,21	11,76
Säästöpankit ²⁾ – Sparbankerna ²⁾ – Savings banks ²⁾	6,92	8,08	10,47	10,57	10,65	10,79	10,48	8,94	9,32	10,51	11,87
Postipankki ^{2) 3)} – Postbanken ^{2) 3)} – Postipankki ^{2) 3)}	6,62	7,47	9,88	9,83	10,09	10,37	10,22	8,60	8,82		
Osuuspankit ²⁾ – Andelsbankerna ²⁾ – Co-operative banks ²⁾	7,08	8,21	10,52	10,56	10,64	10,67	10,30	8,79	9,25	10,46	11,72

¹⁾ Lainanotto yleisöltä – ²⁾ Lainananto yleisölle – ³⁾ Vuodesta 1970 OKO ja vuodesta 1988 Postipankki Oy kuuluvat liikepankkeihin.

¹⁾ Inlåning från allmänheten – ²⁾ Utlåning till allmänheten – ³⁾ Fr.o.m. 1970 tillhör ACA och fr.o.m. 1988 Postbanken Ab affärsbankerna.

¹⁾ Deposits by the public – ²⁾ Advances to the public – ³⁾ From 1970 and 1988, respectively, Central Bank of the Co-operative Banks of Finland Ltd and Postipankki Ltd are included into commercial banks.

Lähde – Källa – Source: Rahoitus-sarja (TK); TK:n rahoitustilastotoimisto – Serien Finansiering (SC); SC:s byrå för finansieringsstatistik – The series Financing (CSO); Financial Statistics Division of CSO

174. Suomen Pankin avistamyntikurssit vuosien 1971–1989 lopussa
Finlands Banks avistasäljkurser vid utgången av åren 1971–1989
Bank of Finland: spot selling rates at the end of 1971–1989

Vuosi År Year	New York	Montreal	Lontoo London	Dublin	Tukholma Stockholm	Oslo	Kööpenhamina Köpenhamn Copenhagen	Reykjavik	Frankfurt a/M.	Amsterdam	Brüssel Brussels
	USD	CAD	GBP	IEP	SEK	NOK	DKK	ISK	DEM	NLG	BEF
1971	4,152	4,148	10,605		0,8540	0,6195	0,5880	0,0477	1,2715	1,2785	0,0927
1972	4,178	4,200	9,815		0,8815	0,6295	0,6105	0,0428	1,3057	1,2935	0,0947
1973	3,854	3,870	8,940		0,8420	0,6735	0,6150	0,0457	1,4270	1,3670	0,0935
1974	3,560	3,600	8,380		0,8765	0,6860	0,6350	0,0315	1,4850	1,4280	0,0990
1975	3,859	3,800	7,805		0,8790	0,6925	0,6260	0,0232	1,4745	1,4370	0,0977
1976	3,776	3,730	6,430		0,9170	0,7310	0,6550	0,0200	1,6040	1,5380	0,1053
1977	4,027	3,680	7,680		0,8630	0,7850	0,6990	0,0195	1,9200	1,7750	0,1232
1978	3,935	3,320	8,020		0,9200	0,7880	0,7760	0,0131	2,1555	1,9920	0,1367
1979	3,720	3,178	8,294	7,998	0,8990	0,7550	0,7000	0,0096	2,1550	1,9540	0,1333
1980	3,849	3,240	9,216	7,350	0,8820	0,7475	0,6460	0,0066	1,9670	1,8040	0,1229
1981	4,366	3,685	8,370	6,884	0,7915	0,7550	0,6000	0,5380	1,9460	1,7740	0,1148
1982	5,299	4,309	8,558	7,427	0,7265	0,7520	0,6325	0,3225	2,2310	2,0195	0,1134
1983	5,818	4,679	8,443	6,638	0,7285	0,7575	0,5915	0,2060	2,1395	1,9040	0,1047
1984	6,538	4,960	7,622	6,517	0,7305	0,7210	0,5820	0,1660	2,0825	1,8445	0,1040
1985	5,425	3,889	7,827	6,761	0,7175	0,7170	0,6055	0,1305	2,2090	1,9620	0,1082
1986	4,802	3,486	7,107	6,726	0,7080	0,6501	0,6540	0,1213	2,4774	2,1935	0,1190
1987	3,954	3,044	7,410	6,620	0,6823	0,6346	0,6475	0,1127	2,4977	2,2201	0,1194
1988	4,177	3,510	7,529	6,284	0,6814	0,6367	0,6072	0,0924	2,3471	2,0783	0,1120
1989	4,067	3,516	6,524	6,315	0,6551	0,6165	0,6158	0,0695	2,3969	2,1219	0,1141

Vuosi År Year	Zürich	Pariisi Paris	Rooma Roma Rome	Wien Vienna	Lissabon Lisboa	Madrid	Tokio Tokyo	Mosková Moskva Moscow	Melbourne	ECU ²⁾
	CHF	FRF	ITL	ATS	PTE	ESP	JPY	SUR	AUD	XEU
1971	1,0600	0,7970	0,006995	0,1755	0,1535	0,0632		4,960		
1972	1,1082	0,8175	0,007172	0,1806	0,1560	0,0660		4,960		
1973	1,1880	0,8195	0,00637	0,1952	0,1510	0,0680		5,120		
1974	1,4100	0,8030	0,00555	0,2095	0,1460	0,0645	0,0120	4,877		
1975	1,4750	0,8640	0,00567	0,2092	0,1425	0,0649	0,0127	5,091		
1976	1,5460	0,7610	0,00432	0,2260	0,1203	0,0555	0,01295	5,089		
1977	2,0150	0,8600	0,00465	0,2670	0,1015	0,0502	0,01690	5,704		
1978	2,4270	0,9430	0,00480	0,2950	0,0875	0,0563	0,02030	5,970		
1979	2,3300	0,9290	0,00465	0,3000	0,0760	0,0565	0,01563	5,774		
1980	2,1790	0,8545	0,00420	0,2775	0,0745	0,0488	0,01898	5,701		
1981	2,4360	0,7710	0,00369	0,2782	0,0685	0,0453	0,01993	6,202		
1982	2,6600	0,7880	0,00389	0,3174	0,0604	0,0425	0,02263	7,440		
1983	2,6760	0,7005	0,00353	0,3040	0,0441	0,0373	0,02517	7,417		
1984	2,5295	0,6825	0,00341	0,2965	0,0389	0,0379	0,02605	7,539		
1985	2,6215	0,7215	0,00325	0,3145	0,0348	0,0355	0,02709	7,163		
1986	2,9634	0,7491	0,00356	0,3521	0,0331	0,0365	0,03006	7,175		
1987	3,0888	0,7378	0,00340	0,3543	0,0304	0,0368	0,03248	6,814	2,873	5,146
1988	2,7688	0,6887	0,00320	0,3341	0,0286	0,0369	0,03328	6,861	3,592	4,872
1989	2,6332	0,7028	0,00322	0,3411	0,0276	0,0371	0,02831	6,692	3,243	4,827

1) Kaupallinen kurssi – Kommerseil kurs – Commercial rate.

2) Euroopan valuuttayksikkö – Europeisk valutaenhet – European currency unit

Lähde – Källa – Source: Suomen Pankki; Suomen Pankin vuosikirja; Tilastokatsauksia (TK) – Finlands Bank; Finlands Banks årsbok; Statistiska översikter (SC) – Bank of Finland; Yearbook of the Bank of Finland; Bulletin of Statistics (CSO)

175. Suomen Pankin setelinanto, 1973–1989
Finlands Banks sedelutgivning, 1973–1989
Note Issue of the Bank of Finland, 1973–1989

Vuosi År Year	Setelinanto-oikeus Sedelutgivningsrätt <i>Right of note issue</i>			Käytetty setelinanto-oikeus Utnyttjad sedelutgivningsrätt <i>Used right of note issue</i>			Setelinantovara Sedelutgivningsreserv <i>Unused right of note issue</i>		
	Ensisijainen kate Ordinarie Ordinary cover	Toissijainen kate Supplementär Supplemen- tary cover	Yhteensä Summa Total	Liikkeessä ole- vat setelit Utelöpande sedlar Notes in circulation	Vaadittaessa maksettavat sitoumukset Vid anford- ran betalbara förbindelser Liabilities payable on demand	Shekkiluotoi- ta nostamatta Innestående checkkredit Unutilized cheque credits	Yhteensä Summa Total	Määrä Belopp Amount	% setelin- anto-oikeu- desta i % av sedel- utgivningsrät- ten Per cent of right of note issue
1 000 000 mk									
1973	2 395	1 204	3 599	1 907	178	0	2 085	1 514	42
1974	2 141	1 500	3 641	2 260	497	1	2 758	884	24
1975	2 282	1 500	3 782	2 617	229	2	2 848	934	25
1976	2 307	1 500	3 807	2 635	131	1	2 767	1 040	27
1977	2 691	1 500	4 191	2 892	232	2	3 126	1 065	25
1978	4 749	967	5 716	3 509	134	2	3 645	2 071	36
1979	6 429	364	6 793	4 020	884	1	4 905	1 888	28
1980	7 681	1 500	9 181	4 572	1 089	0	5 661	3 520	38
1981	9 350	1 308	10 658	5 152	144	2	5 298	5 360	50
1982	11 109	1 500	12 609	5 572	64	2	5 638	6 971	55
1983	9 491	1 500	10 991	6 029	88	2	6 119	4 872	44
1984	19 911	1 500	21 411	6 744	1 067	0	7 811	13 600	64
1985	23 056	1 500	24 556	7 304	679	–	7 984	16 573	67
1986	14 617	1 500	16 117	7 856	139	–	7 995	8 122	50
1987	28 889	39	28 928	9 117	986	–	10 103	18 825	65
1988	29 884	365	30 249	10 601	373	–	10 974	19 275	64
1989	23 010	–	23 010	12 073	1 319	–	13 392	9 618	42

176. Suomen Pankin soveltamia korkoja, 1975–1989
Räntor tillämpade av Finlands Bank, 1975–1989
Interest rates applied by the Bank of Finland, 1975–1989

Päivästä Från From	Suomen Pankin peruskorko Finlands Banks grundränta Base rate of the Bank of Finland	Luottojen korkorajat ¹⁾ Räntan på krediter ¹⁾ Limits on interest rates for credits ¹⁾	
		Alaraja – Minimum Minimum %	Yläraja – Maximum Maximum %
1. 9. 1975	9 1/4	7 1/2	10 1/2
1. 6. 1976	9 1/4	7 1/2	10 1/2
1. 10. 1977	8 1/4	6 1/2	9 1/2
1. 1. 1978	8 1/4	6 1/2	9 1/2
1. 5. 1978	7 1/4	5 1/2	8 1/2
1. 11. 1979	8 1/2	6 3/4	9 3/4
1. 2. 1980	9 1/4	7 1/2	10 1/2
1. 1. 1981	9 1/4	7 1/2	10 1/2
1. 6. 1982	8 1/2	6	11
1. 7. 1983	9 1/2	7	12
1. 2. 1985	9	6 1/2	11 1/2
1. 1. 1986	8 1/2	6	11
1. 3. 1986	8	5 1/2	10 1/2
19. 5. 1986	7	4 1/2	9 1/2
1. 8. 1986	7	4 1/2	9 1/2
21. 10. 1986	7	4 1/2	9 1/2
1. 12. 1986	7	4 1/2	9 1/2
16. 11. 1987	7	4 1/2	9 1/2
16. 5. 1988	8	5 1/2	10 1/2
1. 1. 1989	7 1/2	5	10
1. 11. 1989	8 1/2	6	11

¹⁾ Muussa kuin pankeille suuntautuvassa kotimaisessa luotonannossa sovellettujen korkojen rajat. Otsikko oli aikaisemmin «diskonttokoron rajat».

¹⁾ RänTEGRÄNSERNA FÖR FINLANDS BANKS INHEMSKA KREDITER TILL ANDRA ÄN BANKERNA. RUBRIKEN LYDDE TIDIGARE «GRÄNSER FÖR DISKONTRÄNTAN».

¹⁾ Limits on the rates of interest applied to domestic lending other than bank financing. The heading previously read «range of discount rates».

177. Suomen Pankin valuuttavaranto, 1971-1989 - Finlands Banks valutareserv, 1971-1989
Bank of Finland's foreign exchange reserves, 1971-1989

Valuuttavarannon erät Reservens sammansättning Composition of reserves	Vuoden lopussa - Vid slutet av året - At end-year						
	1971	1972	1973 ¹⁾	1974	1975	1976	1977
	1 000 000 mk						
Yhteensä - Summa - Total	2 293	2 564	2 063	1 334	1 778	1 700	2 045
1. Kultra - Guld - Gold	205	205	121	121	121	121	133
2. Erityiset nosto-oikeudet - Särskilda dragningsrätter - Special drawing rights	197	283	285	286	278	236	204
3. Varanto-osuus Kansainvälisessä valuuttarahastossa - Reservtranchen i Internationella valutafonden - IMF reserve tranche	268	268	268	268	-	-	-
4. Ulkomaiset joukkovelkakirjat - Utländska masskuldebrev - Foreign bonds							
5. Vaihdeettavat valuutat, netto - Konvertibla valutor, netto - Convertible currencies, net	1 920	1 814	1 155	1 047	1 011	954	1 212
6. Sidotut valuutat, netto - Bundna valutor, netto - Tied currencies, net	-297	-6	234	-388	368	389	496

Vuoden lopussa - Vid slutet av året - At end-year	Vuosineljännesten lopussa 1989 Vid kvartalslsluten 1989 At end-quarters 1989														
	1978	1979	1980	1981	1982	1983	1984 ²⁾	1985	1986	1987	1988	I	II	III	IV
	1 000 000 mk														
4 279	4 014	7 041	9 368	10 530	8 745	18 493	22 074	14 056	28 604	29 506	30 893	29 801	26 702	22 312	
1.	169	1 073	1 073	1 382	1 382	1 383	1 732	2 081	2 081	2 128	2 128	2 128	2 128	2 129	2 179
2.	316	430	397	632	609	226	936	931	983	899	1 120	853	858	878	966
3.	243	225	380	394	453	751	859	775	793	793	940	901	961	952	950
4.			2 125	1 405	765	685	²⁾								
5.	3 080	2 964	3 823	3 646	5 796	5 150	15 303	18 572	6 778	23 571	24 373	25 659	25 500	23 568	18 780
6.	471	-678	-757	1 909	1 525	550	-337	-285	3 421	1 213	945	1 352	354	-825	-563

¹⁾ Uuden kirjanpitolain voimaantulon vuoksi Suomen Pankin tase on vuoden 1974 tilinpäätöksen yhteydessä uudistettu. Uudistetun tiliyhmittelyn mukaiset luvut laskettu takautuvasti ainoastaan vuoden 1973 lopun tilanteelle - ²⁾ Vuoden 1984 lopussa ulkom. joukkovelkakirjat on siirretty vaihdettaviin valuuttasäämiin.

¹⁾ På grund av att den nya bokföringslagen har trätt i kraft, reviderades Finlands Banks balansräkning i samband med bokslutet för 1974. Endast siffrorna för 1973 har i efterhand omräknats enligt den nya kontogrupperingen - ²⁾ Vid slutet av 1984 infördes de utländska masskuldebrevens bland de konvertibla valutafordringarna.

¹⁾ Because of the entry into force of the new Accounting Act, the balance sheet of the Bank of Finland was revised at the end of 1974. The figures have been revised to agree with the new grouping of accounts only as far back as 1973 - ²⁾ At the end of 1984, foreign bonds were transferred to the convertible foreign exchange reserves.

178. Suomen pitkäaikainen ulkomainen bruttovelka vuosien 1982-1989 lopussa
Finlands långfristiga utländska bruttoskuld vid slutet av 1982-1989
Finland's gross long-term foreign debt at the end of 1982-1989

Vuosi År Year	Sektoreittain - Enligt sektorer - By sector					Suorat sijoitukset Direkta investeringar Direct investment	Port- foliosijoi- tukset ¹⁾ Portfölj- investe- ringar ¹⁾ Portfolio invest- ments ¹⁾	Yhteensä Summa Total
	Yritykset Företag Corporations	Rahoitus- laitokset Finans- institut Financial institutions	Valtio Staten Central government	Kunnat Kommuner Local authorities	Yksit. voittoa tavoit- telemattomat yhteisöt Privata icke- vinstsyftande sammanslutningar Private non-profit institutions			
	1 000 000 mk, päivän kurssin mukaan - enligt dagskurs - at current rates of exchange							
1982	24 997	8 256	18 828	826	-	2 223		55 130
1983	26 917	8 541	22 184	710	1	2 317	848	61 518
1984	29 094	13 366	25 440	728	-	2 905	2 013	73 546
1985	26 122	13 980	26 330	585	-	3 274	6 313	76 603
1986	23 360	20 169	27 031	509	1	4 892	7 992	83 953
1987	23 208	26 734	28 691	511	-	5 285	6 382	90 810
1988	27 588	41 127	26 926	499	1	6 438	6 848	109 427
1989	33 998	56 584	24 112	575	0	7 738	8 556	131 564

¹⁾ Suomal. yritysten ulkom. pääomamarkkinoilla liikkeeseen laskemat osakkeet sekä Helsingin Arvopaperipörssin välityksellä ulkomaille myydyt arvopaperit - ²⁾ Vuoden 1988 alusta portfoliosijoituksiin on otettu mukaan myös ulkomailta takaisin ostetut suomalaiset joukkovelkakirjalainat.

¹⁾ Aktier emitterade av finländska företag på de utländska kapitalmarknaderna och värdepapper som via Helsingfors Fondbörs sålts till utlandet - ²⁾ Fr.o.m. början av 1988 har även finländska masskuldebrevslån som köpts tillbaka från utlandet inkluderats i portföljinvesteringarna.

¹⁾ Shares issued in international capital markets through Finnish enterprises and bonds sold abroad through the Helsinki Stock Exchange - ²⁾ From the beginning of 1988 Finnish bonds repurchased from abroad are included in portfolio investments.

179. Suomen Pankin tase, 1986–1989 – Finlands Banks balansräkning, 1986–1989
Balance sheet of the Bank of Finland, 1986–1989

	1986	1987	1988	1989
	1 000 000 mk			
Vastaavaa – Aktiva – Assets				
Kulta ja valuuttasaamiset – Guld och valutafordringar – <i>Gold and foreign currency claims</i>	14 088	28 739	29 753	23 009
Muut ulkomaiset saamiset – Övriga fordringar på utlandet – <i>Other foreign claims</i>	2 585	4 357	4 199	3 300
Saamiset rahoituslaitoksilta – Fordringar på finansinstitut – <i>Claims on financial institutions</i>	14 074	5 147	14 384	39 054
Pankkien shekkitilit – Bankernas checkräkningar – <i>Banks' cheque accounts</i>	–	–	–	–
Päiväluotot – Dagslån – <i>Call money advances</i>	6 818	–	463	38
Määräaikaiset saamiset – Tidsbundna fordringar – <i>Term assets</i>	2 381	–	–	–
Sijoitustodistukset – Bankcertifikat – <i>Certificates of deposit</i>	–	–	7 187	33 230
Käteisvaraluotot – Kontantmedelskrediter – <i>Till-money credits</i>	2 305	2 730	2 920	3 310
Satovahinkolainojen rahoitus – Finansiering av skördeskadekrediter – <i>Financing of crop failure loans</i>	–	–	1 222	–
Joukkovelkakirjat – Masskuldebrev – <i>Bonds</i>	2 111	2 140	2 325	2 238
Muut – Övriga – <i>Other claims on financial institutions</i>	459	277	267	238
Saamiset julk. sektorilta – Fordringar på den offentl. sektorn – <i>Claims on the public sector</i>	1 002	977	1 128	1 137
Valtion velkasitoumuslainat – Statens skuldförbindelselån – <i>Treasury notes and bills</i>	–	–	88	–
Joukkovelkakirjat – Masskuldebrev – <i>Bonds</i>	59	4	20	8
Valtion metallirahavastuu – Statens metallmyntsansvar – <i>Total coinage</i>	935	967	1 020	1 129
Muut – Övriga – <i>Other claims on the public sector</i>	8	6	0	–
Saamiset yrityksiltä – Fordringar på företag – <i>Claims on corporations</i>	4 844	3 678	3 041	2 207
Viennin rahoitus – Exportfinansiering – <i>Financing of exports</i>	1 749	868	400	1
Kotimaisten toimitusten rahoitus – Finansiering av inhemska leveranser – <i>Financing of domestic deliveries</i>	2 833	2 568	2 205	1 697
Joukkovelkakirjat: KTR-luotot – Masskuldebrev: KTR-krediter – <i>Bonds: KTR-credits</i>	–	13	218	302
Joukkovelkakirjat, muut – Masskuldebrev, övriga – <i>Bonds, other</i>	65	46	35	21
Muut – Övriga – <i>Other claims on corporations</i>	197	182	183	186
Muut saamiset – Övriga fordringar – <i>Other assets</i>	149	592	787	571
Siirtosaamiset – Resultatregleringar – <i>Accured items</i>	–	487	668	464
Muut – Övriga – <i>Other assets</i>	–	105	118	107
Vastattavaa – Passiva – Liabilities				
Valuuttavelat – Valutaskulder – <i>Foreign currency liabilities</i>	31	135	247	697
Muut ulkomaiset velat – Övriga utländska skulder – <i>Other foreign liabilities</i>	3 423	3 226	3 082	2 860
Liikkeessä oleva raha – Utelöpande sedlar och mynt – <i>Notes and coin in circulation</i>	8 667	9 990	11 150	13 129
Sijoitustodistukset – Bankcertifikat – <i>Certificates of deposit</i>	–	4 970	1 130	–
Velat rahoituslaitoksille – Skulder till finansinstitut – <i>Liabilities to financial institutions</i>	9 729	11 766	19 248	26 303
Pankkien shekkitilit – Bankernas checkräkningar – <i>Banks' cheque accounts</i>	0	–	–	–
Päivätalletukset – Dagsdepositioner – <i>Call money deposits</i>	131	757	128	569
Kassavarantotalletukset – Kassaereservepositioner – <i>Cash reserve deposits</i>	9 270	10 941	19 039	25 506
Pääomantuntitalletukset – Kapitalimportdepositioner – <i>Capital import deposits</i>	254	–	0	190
Muut – Övriga – <i>Other liabilities to financial institutions</i>	74	67	81	38
Velat julk. sektorille – Skulder till den offentl. sektorn – <i>Liabilities to the public sector</i>	2 001	901	1 903	5 325
Shekkitilit – Checkräkningar – <i>Cheque accounts</i>	1	1	1	0
Kassavarantalletukset – Kassamedelsdepositioner – <i>Cash fund deposits</i>	–	–	–	3 770
Valtion talletustili – Statens depositionskonto – <i>Government deposit account</i>	2 000	–	–	–
Suhdannerahastotalletus – Konjunkturfondsdeposition – <i>Counter-cyclical fund deposit</i>	–	900	900	–
Suhdanneratalletukset – Konjunkturdepositioner – <i>Counter-cyclical deposits</i>	–	–	981	1 319
Vientitalletukset – Exportdepositioner – <i>Export deposits</i>	–	–	20	235
Muut – Övriga – <i>Other liabilities to the public sector</i>	0	0	1	1
Velat yrityksille – Skulder till företag – <i>Liabilities to corporations</i>	5 019	5 009	6 797	10 810
Investointi- ja alushankintatalletukset – Investerings- och fartygsanskaffningsdepositioner – <i>Deposits for investment and ship purchase</i>	4 671	4 799	6 447	10 228
Pääomantuntitalletukset – Kapitalimportdepositioner – <i>Capital import deposits</i>	336	209	349	583
Muut – Övriga – <i>Other liabilities to corporations</i>	12	2	1	–
Muut velat – Övriga skulder – <i>Other liabilities</i>	23	757	1 107	1 294
Siirtovelat – Resultatregleringar – <i>Accured items</i>	–	733	1 064	1 241
Muut – Övriga – <i>Other liabilities</i>	–	24	43	53
Arvonjärjestelytili ja varaukset – Värderingsregleringskonto och reserveringar – <i>Valuation account and reserves</i>	1 920	1 247	2 391	2 696
SITRAn pääoma – SITRAn kapital – <i>SITRA's capital</i>	400	400	400	400
Oma pääoma – Eget kapital – <i>Capital accounts</i>	5 529	5 088	5 436	5 764
Kantarahasto – Grundfond – <i>Primary capital</i>	5 000	5 000	5 000	5 000
Vararahasto – Reservfond – <i>Reserve fund</i>	485	529	88	436
Tilivuoden voitto/tappio – Räkenskapsårets vinst/förlust – <i>Profit/loss for the accounting year</i>	44	–440	348	328
Taseen loppusumma – Balansens slutsumma – Total	36 742	43 489	53 291	69 279

Lähde – Källa – Source: Suomen Pankki; Suomen Pankin vuosikirja – Finlands Bank; Finlands Banks årsbok – Bank of Finland; Yearbook of the Bank of Finland

180. Liikepankkien tila vuosien 1960–1988 päättyessä
Affärsbankernas ställning vid utgången av åren 1960–1988
Balance sheet of commercial banks at the end of 1960–1988

Vuosi Ar Year	Pank- kien luku Antal banker Number of banks	Toimi- paikko- jen luku Antal bank- kontor Offices	Vastaava – Aktiva – Assets										
			Kassa Kassa Cash	Kotimaiset ra- halaitokset Innehåska penning- mättningar Finnish credit institutions	Ulkomaiset saamiset Utländska tillgodob- hav. Foreign assets	Kotimaiset vekselit Inrikes väklar Finnish bills	Lainat Lån Loans	Shekkilit Checkräk- ningar Cheque accounts	Saamiset valtiolta Fordringar hos staten Claims on the State	Obliga- tiot Obliga- tioner Bonds	Osakkeet ja osuudet Aktier och andelar Shares and part- nerships	Käyttö- omaisuus- kiint. Anlägg- nings- fastigheter Real estate of fixed assets	Muut varat ym. Övriga till- gångar m. fl. Other assets etc.
1 000 000 mk													
1960	5	598	106,1	108,5	99,0	1 142,5	1 228,1	234,0	40,0	203,7	28,6	52,4	163,2
1965	6	747	166,1	275,2	388,7	1 434,5	2 541,6	303,6	–	358,9	63,0	121,5	430,2
1970	7	825	211,8	1 280,5	1 694,0	1 812,4	5 630,8	519,9	0,4	672,8	160,6	413,8	896,2
1975	7	1 103	521,3	2 542,3	1 495,5	3 048,8	17 450,3	859,9	–	2 052,6	772,0	1 034,5	3 452,5
1976	7	1 097	698,3	2 871,5	1 589,0	3 065,7	18 694,5	1 006,9	–	2 306,8	874,1	1 166,2	3 091,7
1977	7	1 098	406,0	3 299,1	3 184,3	3 244,3	21 099,0	1 058,1	–	2 551,9	978,1	1 647,1	3 281,2
1978	7	1 095	614,6	3 729,9	3 557,7	3 101,1	22 911,3	1 042,0	–	2 955,1	1 190,8	1 651,6	3 612,8
1979	7	1 144	674,7	4 548,6	5 234,0	3 053,7	26 524,6	1 451,7	–	3 751,8	1 308,7	1 932,7	5 411,9
1980	7	1 223	797,0	6 646,7	8 232,1	3 422,4	31 968,0	1 540,0	0,3	4 698,2	1 506,6	2 161,0	5 266,1
1981	7	1 282	562,8	7 438,8	11 024,5	3 418,6	36 567,3	1 672,7	1,1	4 982,7	1 808,4	2 306,7	5 864,6
1982	7	1 324	677,1	9 167,6	17 959,3	3 293,6	44 638,6	2 496,1	–	6 721,5	2 175,7	2 610,6	5 220,6
1983	7	1 389	804,0	11 659,9	21 671,4	2 684,5	52 265,4	3 664,0	–	11 697,5	2 597,1	2 971,8	5 809,7
1984	7	1 445	1 241,2	16 279,5	31 096,2	2 562,9	62 092,6	4 006,9	–	15 430,9	3 821,3	3 699,7	7 242,1
1985	7	1 534	1 248,2	17 528,4	30 756,3	2 464,0	77 304,0	4 418,3	–	19 685,9	6 084,6	4 196,5	10 369,4
1986	6	1 553	1 041,7	20 720,0	51 111,1	2 014,8	84 171,1	4 919,0	–	28 373,3	6 941,1	4 269,7	13 035,8
1987	6	1 676	1 460,6	25 355,4	56 481,0	1 714,3	101 470,6	3 582,0	–	25 762,6	8 358,6	4 153,8	27 744,9
1988 ¹⁾	7	1 946	2 536,5	40 568,9	73 806,3	2 554,4	164 022,2	5 464,7	195,0	32 846,1	12 513,7	6 396,2	54 873,8

Vuosi Ar Year	Taseen loppu- summa Balansens slutsumma Total	Vastattava – Passiva – Liabilities									
		Talletukset Deposi- tioner Deposit accounts	Shekkilit Check- räkningar Cheque accounts	Suomen Pankki Finlands Bank Bank of Finland	Muut pankit Övriga banker Other banks	Ulkomaiset velat Utrikes skulder Foreign debts	Maksujen välitykset Betälnings- förmedling Payment in transit	Muut velat Övriga skulder Other debts	Osake- pääoma Aktie- kapital Share capital	Vararahastot, korot ja voitto edell. vuosilta Reservfonder, räntor och vinst från föreg. år Reserve funds, in- terests and profit from earlier years	Vuosi- voitto Årsvinst Profit for the year
1 000 000 mk											
1960	3 406,1	1 813,5	550,8	207,7	293,0	110,2	59,9	179,9	88,7	84,7	17,7
1965	6 083,2	3 160,1	665,7	513,5	424,1	446,0	135,2	294,0	246,0	171,2	27,4
1970	13 293,2	6 098,7	1 142,7	836,3	1 355,3	1 603,1	425,1	1 096,8	328,5	369,6	37,1
1975	33 229,7	12 673,1	3 442,3	3 487,6	2 979,4	4 456,8	2 039,1	1 948,2	951,9	1 143,7	107,6
1976	35 364,7	13 853,3	3 028,5	4 286,1	2 772,8	4 515,9	2 230,7	2 316,2	995,9	1 253,0	112,3
1977	40 749,1	15 843,0	2 826,8	5 010,1	3 118,6	6 199,7	2 294,3	3 160,2	995,9	1 189,2	111,3
1978	44 366,9	18 083,1	3 621,6	3 370,5	3 892,4	6 468,5	2 835,6	3 642,4	1 111,2	1 222,2	119,4
1979	53 892,4	20 762,8	4 633,0	4 135,2	4 255,5	9 171,9	3 438,0	4 708,9	1 407,3	1 218,1	161,7
1980	66 238,4	23 719,3	5 205,1	4 393,1	5 128,2	15 151,8	3 824,2	5 629,8	1 725,1	1 276,6	185,2
1981	75 648,2	27 275,8	5 756,8	2 518,3	6 362,4	18 908,5	3 943,7	7 485,2	1 806,2	1 376,2	215,1
1982	94 960,7	30 559,7	6 829,4	3 582,1	6 901,3	29 407,8	3 311,2	10 018,5	2 402,8	1 688,5	259,4
1983	115 625,3	35 778,3	6 497,5	6 548,7	7 860,8	35 648,8	3 933,7	13 942,6	2 841,1	2 271,7	302,1
1984	147 473,3	41 219,7	7 909,5	5 987,8	9 417,2	52 097,7	5 403,5	17 901,8	4 714,9	2 344,0	477,2
1985	174 055,6	51 464,7	9 011,1	5 769,4	12 842,3	58 491,5	6 136,0	21 004,2	5 286,1	3 428,1	622,2
1986	216 597,6	54 109,8	9 005,5	5 510,2	19 640,3	84 898,1	6 153,3	22 559,9	5 863,1	3 963,3	898,1
1987	256 083,8	60 256,9	9 337,9	855,8	15 790,8	111 453,0	6 913,0	39 634,1	6 619,0	4 358,9	864,4
1988 ¹⁾	395 777,8	93 999,3	16 068,6	3 283,3	17 441,4	154 544,5	9 187,2	81 967,4	8 701,0	8 876,8	1 708,3

¹⁾ Ml. vuodesta 1988 Postipankki – Inkl. fr.o.m. 1988 Postbanken – Incl. from 1988 Postipankki.

Lähde – Källa – Source: Rahoitus-sarja (TK); TK:n rahoitustilastotoimisto – Serien Finansiering (SC); SC:s byrå för finansieringsstatistik – The series of Financing (CSO); Financial Statistics Division of CSO

181. Säästöpankit vuosien 1960–1988 päättyessä
Sparbankerna vid utgången av åren 1960–1988
Savings banks at the end of 1960–1988

Vuosi År Year	Säästöpankkien luku Antal sparbanker Savings banks	Talletustilien luku Antal depositions-räkningar Number of dep. accounts	Talletukset Depositioner Deposits	Säästöpankkien omat rahastot Sparbankernas egna fonder Funds	Talletustilien luku 1 000 asukasta kohti Antal depositions-räkningar per 1 000 invånare Number of savings accounts per 1 000 population	Vuosi År Year	Säästöpankkien luku Antal sparbanker Savings banks	Talletustilien luku Antal depositions-räkningar Number of dep. accounts	Talletukset Depositioner Deposits	Säästöpankkien omat rahastot Sparbankernas egna fonder Funds	Talletustilien luku 1 000 asukasta kohti Antal depositions-räkningar per 1 000 invånare Number of savings accounts per 1 000 population
	1 000	1 000 000 mk	1 000	1 000 000 mk	1 000		1 000 000 mk				
1960	390	2 870	1 815,8	64,7	645	1979	278	4 343	17 189,2	456,8	911
1965	365	3 408	3 009,5	100,1	739	1980	275	4 496	20 032,8	494,6	941
1970	327	3 894	4 874,6	131,9	829	1981	274	4 510	22 946,2	563,8	940
1972	302	4 067	6 248,9	149,7	880	1982	273	4 519	25 889,8	706,3	936
1973	298	4 149	7 127,8	160,2	890	1983	270	4 398	29 276,1	863,1	906
1974	295	4 132	8 288,3	215,7	881	1984	263	4 367	33 347,0	1 093,3	890
1975	283	4 329	9 750,8	263,2	919	1985	254	4 468	38 179,6	1 234,9	911
1976	280	4 468	11 065,1	289,4	945	1986	241	4 476	42 453,6	1 403,5	910
1977	280	4 382	12 677,5	342,5	925	1987	230	4 571	48 390,7	1 763,9	953
1978	280	4 243	14 658,9	396,0	893	1988	211	4 800	60 411,8	2 671,3	

182. Säästöpankkien tila vuosien 1960–1988 päättyessä
Sparbankernas ställning vid utgången av åren 1960–1988
Balance sheet of savings banks at the end of 1960–1988

Vuosi År Year	Vastaava – Aktiva – Assets							Taseen loppusumma Balansens slutsumma Total	Vastattava – Passiva – Liabilities						
	Kassa Cash	Saamiset Fordringar Claims	liikepankeilla hos affärsbanker on commercial banks	muilta pankeilla hos andra banker on other banks	Luotot yleisölle Krediter till allmänheten Advances to the public	Joukko-velkakirjat Massskuldebrev Debentures floated in bulk	Osakkeet ja osuudet Aktier och andelar Shares and partnerships		(Käyttöomaisuus) kiinteistöt ja irtaimistot ¹⁾ (Anläggningssfastigheter och inventarier ¹⁾ – ¹⁾	Muut varat Övriga tillgångar Other assets	Otto-lainaus In-låning Deposits	Muut velat Övriga skulder Other liabilities	Kanta- ja vararahastot Grund- och reservfonder Capital and reserve funds	Voitto- varat Vinstmedel Profit	Tap- piot ²⁾ Förluster ²⁾ Losses ²⁾
1960	77,1	195,4		10,9	1 549,4	54,9	6,0	135,3	20,8	2 049,8	1 885,6	97,1	59,9	7,2	
1965	104,0	333,7		13,1	2 609,2	49,6	16,2	278,5	43,2	3 447,4	3 103,9	242,3	92,0	9,2	
1970	151,5	458,9		2,4	4 342,2	93,3	24,9	492,2	88,5	5 653,9	5 058,3	469,8	120,7	5,1	
1972	188,0	713,6		–	5 503,0	157,7	27,6	593,1	♦ 127,5	7 310,5	6 545,6	622,7	137,4	4,8	
1973	277,1	690,5		–	6 495,4	216,3	27,9	669,2	164,1	8 540,5	7 579,2	809,2	146,0	6,1	
1974	116,1		917,8		7 716,3	278,7	195,5	586,0	195,5	10 005,9	8 829,6	♦ 959,9	♦ 215,9	3,3	2,8
1975	139,3		1 080,3		9 108,5	307,7	275,3	685,6	235,5	11 832,2	10 412,5	♦ 1 154,8	♦ 263,2	♦ 3,9	2,2
1976	139,2		1 124,9		10 616,0	307,3	325,2	743,7	288,9	13 545,2	11 754,9	♦ 1 498,3	♦ 289,4	3,5	0,9
1977	129,2		1 328,9		12 313,1	♦ 335,3	367,8	848,4	♦ 313,3	15 636,0	13 493,4	♦ 1 800,1	♦ 341,0	♦ 3,2	1,7
1978	137,8		1 755,1		14 096,4	321,4	475,7	961,7	319,1	18 067,2	15 558,7	2 111,1	394,2	4,4	1,2
1979	188,7		2 480,5		16 540,5	399,3	592,4	1 100,4	438,9	21 740,7	18 443,8	2 838,9	454,7	4,8	1,5
1980	234,5		3 268,5		19 101,9	529,9	739,6	1 225,8	550,0	25 650,2	21 288,9	3 866,8	492,9	4,5	2,9
1981	261,6		3 569,6		22 015,1	658,6	921,4	1 379,0	698,8	29 504,1	24 546,7	4 397,0	549,8	11,9	1,3
1982	306,1		4 170,5		25 698,2	851,1	1 172,1	1 620,2	787,2	34 605,4	27 990,1	5 944,3	658,0	14,6	1,6
1983	332,1		5 245,3		29 367,8	963,4	1 400,9	1 910,3	889,6	40 109,4	31 756,3	7 538,9	796,3	21,8	3,9
1984	510,3		6 521,0		32 743,5	1 203,9	1 705,1	2 294,0	1 085,8	46 063,6	36 265,4	8 776,3	1 004,6	24,5	7,2
1985	593,6		7 590,7		37 006,4	1 394,2	1 985,9	2 598,4	1 228,4	52 397,6	41 562,3	9 660,6	1 131,7	47,8	4,8
1986	708,1		7 741,2		42 359,7	1 724,5	2 423,1	2 893,9	1 624,8	59 475,3	45 932,8	12 178,0	1 301,3	66,2	3,0
1987	924,9		8 581,6		51 152,5	2 225,7	3 283,3	3 277,2	1 939,8	71 385,0	52 485,6	17 146,9	1 656,9	97,6	2,0
1988	1 284,6		12 858,7		69 180,8	2 948,4	4 891,1	3 420,2	4 373,6	98 957,4	65 771,6	30 014,7	2 387,7	784,1	0,7

¹⁾ Sisältää v:sta 1974 lähtien myös sijoitusomaisuuskiinteistöt – ²⁾ Ennen v. 1974 vastaavan puolella muissa varoissa.

¹⁾ Innehåller från året 1974 också investeringssfastigheter – ²⁾ Före år 1974 i kolumnen övriga tillgångar på aktivitasidan.

¹⁾ Real estates of fixed assets and movables (since 1974 includes also real estates of investment assets) – ²⁾ Before 1974 incl. in assets (other assets).

183. Osuuspankkien tila vuosien 1960–1988 päättyessä
Andelsbankernas ställning vid utgången av åren 1960–1988
Balance sheet of the co-operative banks at the end of 1960–1988

Vuosi År Year	Osuuspankkien luku Antal andelsbanker Co-operative banks	Vastaava – Aktiva – Assets						Taseen loppusumma Balansens slutsumma Total	Vastattava – Passiva – Liabilities					
		Kassa Cash	Saamiset muilta pankeilta Fördringar hos andra banker Claims on other banks	Luotot yleisölle Krediter till allmänheten Advances to the public	Muut saamiset ja siirtoerät Andra fordringar o. balanserande Other assets	Arvopaperit Värdepapper Securities	Kiinteistöt ja kalusto Fastigheter och inventarier Real estate and movables		Otto-lainaus In-lånning Deposits	Velat muille pankeille Skulder till andra banker Liabilities to other banks	Muut velat Övriga skulder Other liabilities	Osuuspääoma Andelskapital Capital	Vara-ym. rahastot ja voittovarat Reserv-m.fl. fonder och vinstmedel Reserve funds etc., profit	Tappiot Förluster Loss
		1 000 000 mk												
1960	537	21,7	126,9	1 081,6	9,9	82,8	51,9	1 374,8	1 101,3	238,5	10,0	0,9	24,1	0,03
1965	489	34,5	225,1	2 030,6	33,4	149,3	136,8	2 609,7	2 009,7	514,7	48,9	1,1	35,1	0,01
1970	445	49,2	524,2	3 403,8	48,8	255,9	229,9	4 512,1	3 641,2	708,4	105,5	2,5	54,5	0,25
1975	384	102,7	1 157,1	7 797,9	158,2	467,6	330,3	10 013,8	8 072,4	605,9	1 158,3	35,3	141,9	0,01
1978	374	98,4	1 673,9	12 180,6	241,6	724,7	511,1	15 430,3	12 082,7	1 089,2	1 892,2	71,9	294,5	0,04
1979	373	131,9	2 345,2	14 258,0	291,5	784,2	549,6	18 360,4	14 391,7	1 284,7	2 275,6	85,2	323,2	0,06
1980	372	170,7	3 003,3	16 759,9	398,0	1 016,6	599,2	21 947,7	17 025,2	1 540,6	2 930,6	101,2	350,2	0,06
1981	371	215,1	3 226,7	20 070,3	470,1	1 175,2	664,6	25 822,0	19 917,6	1 689,1	3 702,4	122,9	390,0	0,04
1982	371	233,6	3 688,3	23 619,2	526,0	1 490,8	729,6	30 287,5	22 851,2	2 304,0	4 521,9	154,6	455,8	0,03
1983	371	243,3	4 411,9	27 357,2	677,5	1 922,7	832,7	35 445,3	26 323,1	2 603,9	5 730,3	210,8	577,2	0,00
1984	370	348,0	5 529,0	31 190,1	760,2	2 247,6	891,5	40 966,4	30 320,3	2 841,5	6 889,4	278,7	636,5	0,01
1985	370	409,5	6 564,8	35 785,5	931,1	2 899,5	1 006,7	47 597,1	34 851,7	3 456,6	8 232,2	327,9	728,7	–
1986	370	466,2	7 238,4	40 794,3	1 186,5	4 013,5	1 132,2	54 831,1	39 146,5	4 978,9	9 390,0	415,1	900,6	–
1987	369	588,8	8 154,6	48 405,5	1 489,9	4 541,1	1 262,1	64 442,0	45 220,9	7 532,1	10 120,3	547,8	1 020,9	–
1988	367	777,6	10 753,4	62 400,8	2 366,1	6 258,4	1 463,4	84 019,7	55 744,8	13 358,5	12 905,3	631,3	1 379,8	–

Lähde – Källa – Source: Rahoitus-sarja (TK); TK:n rahoitustilastointo – Serien Finansiering (SC); SC:s byrå för finansieringsstatistik – The series of Financing (CSO); Financial Statistics Division of CSO

184. Postipankin ¹⁾ tila vuosien 1960–1987 päättyessä
Postbankens ¹⁾ ställning vid utgången av åren 1960–1987
Balance sheet of the Postipankki ¹⁾ at the end of 1960–1987

Vuonna År Year	Pankin toimipaikkojen luku Antal bankkontor Offices	Vastaava – Aktiva – Assets						Taseen loppusumma Balansens slutsumma Total	Vastattava – Passiva – Liabilities					
		Kassa ja avistavarat Kassa och avistamedel Cash	Rahalaitokset Penninginrättningar Financial institutions	Valtiovastat Konttorin tili Statskontorets konto Treasury	Muut lainat Övriga lån Other loans	Obligaatiot Obligationer Bonds	Pankki-kiinteistöt Bankfastigheter Bank buildings		Muut varat ²⁾ Övriga tillgångar ²⁾ Other assets ²⁾	Talletukset Depositioner Deposit accounts	Siirtotilit Girokonton Giro accounts	Valtiokonttorin tili Statskontorets konto Treasury	Muut velat ²⁾ Övriga skulder ²⁾ Other debts ²⁾	Omat rahastot Egna fonder Own funds
		1 000 000 mk												
1960	2 277	21,5	94,4	110,3	388,0	212,9	1,0	15,1	843,2	485,3	288,0	–	48,6	21,3
1965	2 549	37,6	51,2	247,3	707,4	334,5	10,6	22,1	1 410,9	773,2	549,1	–	54,2	34,4
1970	2 931	40,5	401,5	203,4	1 341,9	441,4	39,0	37,7	2 505,5	1 287,6	1 008,3	–	87,1	122,4
1975	3 132	148,5	587,1	–	5 643,0	359,8	72,2	612,5	7 423,1	3 209,1	3 167,3	100,3	731,7	214,7
1978	3 189	309,5	2 926,3	–	6 861,3	464,7	135,2	1 864,7	12 561,7	4 928,1	3 088,4	1 899,2	2 425,3	220,7
1979	3 203	342,6	2 212,8	–	8 330,5	469,7	133,7	2 034,6	13 523,9	5 625,3	3 711,2	753,3	3 228,5	205,6
1980	3 233	338,5	1 396,0	–	10 106,5	503,3	143,1	2 662,3	15 149,7	6 396,0	3 696,5	208,9	4 614,4	233,9
1981	3 252	286,5	2 734,7	–	11 610,5	453,4	181,9	2 767,0	18 034,0	7 467,0	4 301,9	944,6	5 066,7	253,8
1982	3 245	696,6	3 508,8	–	13 251,0	602,8	176,0	3 577,0	21 812,2	8 680,6	4 555,4	1 909,6	6 382,6	284,0
1983	3 264	986,0	3 350,0	–	14 194,9	1 298,5	196,3	4 069,7	24 095,4	10 002,1	4 787,5	1 262,9	7 753,8	289,1
1984	3 264	613,5	8 117,9	–	15 421,4	2 128,1	187,4	5 272,8	31 741,1	11 336,9	6 311,7	887,6	12 875,4	329,4
1985	3 265	437,6	7 172,1	–	17 278,2	1 943,9	239,8	8 903,9	35 975,5	12 744,3	6 957,0	898,5	15 029,1	346,6
1986	3 241	1 223,7	12 883,6	–	20 717,8	2 159,4	241,3	11 702,8	48 928,6	14 124,9	6 378,8	8 060,2	19 980,5	384,2
1987	3 221	626,8	8 963,4	–	23 917,5	2 653,1	250,3	19 173,9	55 585,0	15 735,5	6 559,3	13 406,8	19 464,0	419,4

¹⁾ Liikepankki vuodesta 1988 – Affärsbanken fr. o.m. 1988 – Commercial bank since 1988.

²⁾ Vuosina 1975–1987 ml. Valtion investointirahasto – Året 1975–1987 inkl. Statens investeringsfond – In 1975–1987 incl. the State investment fund.

Lähde – Källa – Source: Postipankki – Postbanken – Postipankki

185. Kiinnitysluottopankkien ja -laitosten tila vuosien 1960–1988 päättyessä
Hypoteksbankernas och -inrättningarnas ställning vid utgången av åren 1960–1988
Balance sheet of mortgage banks at the end of 1960–1988

Vuosi År Year	Pank- kien luku Banker- nas antal Number of banks	Vastaava – Aktiva – Assets					Taseen loppu- summa Balans- sens slut- summa Total	Vastattava – Passiva – Liabilities						
		Kassa ja kotim. pankit Kassa och inhemska banker Cash and domestic banks	Ulkomaiset saamiset Utländska fordringar Foreign claims	Lainat Lån Loans	Obligaa- tiot Obliga- tioner Bonds	Muut varat Övriga gångar Other assets		Obligaa- tiolainat Obliga- tionslån Bond loans	Muut lainat Övriga lån Other loans	Talletuk- set ja shekki- tilit Deposi- tioner och checkräkn. Deposit and cheque accounts	Eräntyneet obligatiot ja kupongit Förfallna obligationer och kuponger Bonds and coupons due	Muut velat Övriga skulder Other debts	Osake- pääoma Aktie- kapital Share capital	Vara- rahastot ja voittovarat Reserv- fonder och vinstmedel Reserve funds and profits
1 000 000 mk														
1960	6	6,8	0,3	452,2	9,2	4,5	473,0	291,5	143,8	0,8	–	25,2	8,1	3,6
1965	6	7,8	0,2	899,4	9,7	12,6	929,7	654,0	190,7	0,4	–	53,9	22,3	8,4
1970	6	40,6	0,6	1 454,0	26,2	34,3	1 555,7	1 183,5	211,7	–	–	111,8	31,4	17,3
1978	6	425,9	0,0	5 785,3	6,9	207,2	6 425,3	2 710,1	1 744,7	–	–	1 806,2	92,4	71,9
1979	5	301,2	0,1	6 291,6	17,6	243,7	6 854,2	3 224,7	1 746,5	–	–	1 710,6	105,4	67,0
1980	5	294,8	0,1	6 896,6	20,7	274,1	7 486,3	3 776,7	1 768,4	–	–	1 740,9	117,4	82,9
1981	5	294,9	0,2	7 862,1	27,8	301,0	8 486,0	4 381,2	1 900,9	–	–	1 957,9	154,0	92,0
1982	5	236,0	0,3	9 728,1	18,3	344,1	10 326,8	5 283,9	2 385,1	–	–	2 404,1	154,0	99,7
1983	5	205,0	0,3	10 692,7	28,8	492,5	11 419,3	6 015,0	2 773,7	–	–	2 357,4	154,0	119,2
1984	5	415,1	19,7	12 213,6	262,0	557,8	13 468,2	7 032,9	3 668,8	–	–	2 434,6	174,0	157,9
1985	6	940,5	27,3	14 166,8	217,3	624,6	15 976,5	8 489,2	4 279,0	–	–	2 804,7	233,0	170,6
1986	7	1 588,6	31,9	17 659,2	470,1	954,8	20 704,6	10 695,6	5 936,2	–	–	3 503,8	378,0	191,0
1987	8	1 341,6	29,5	20 410,7	701,9	1 550,5	24 034,2	14 395,6	4 226,5	–	–	4 773,0	436,0	203,1
1988	8	437,1	33,0	22 256,8	975,0	1 793,6	25 495,5	14 799,4	4 258,7	–	–	5 111,0	476,0	850,4

Lähde – Källa – Source: Rahoitus-sarja (TK); TK:n rahoitustilastointoisto – Serien Finansiering (SC); SC:s byrå för finansieringsstatistik – The series of Financing (CSO); Financial Statistics Division of CSO

186. Kotimaassa liikkeeseen lasketut joukkovelkakirjalainat 1987–1988
Masskuldebrevslån emitterade i Finland, 1987–1988
Domestic bond issues, 1987–1988

Liikkeeseen laskija Emittent Issuer	Vuosi År Year	Obligatiot Obligationslån Ordinary bonds		Luottodebentuurit Kreditdebenturlån Credit debentures		Vastuudebentuurit Riskdebenturlån Subordinated debentures		Muut joukkovelkakirjat Övriga masskuldebrevslån Other bonds		Yhteensä Summa Total	
		kpl - st. number	milj. mk FIM million	kpl - st. number	milj. mk FIM million	kpl - st. number	milj. mk FIM million	kpl - st. number	milj. mk FIM million	kpl - st. number	milj. mk FIM million
Yhteensä – Summa – Total	1987	42	10 227	4	272	13	692	161	14 162	220	25 353
	1988	43	8 139	2	145	16	2 078	146	8 448	207	18 810
Yritykset – Företag Enterprises	1987	–	–	–	–	–	–	78	4 527	78	4 527
	1988	–	–	–	–	–	–	86	3 129	86	3 129
Rahoituslaitokset Finansinstitut Financial institutions	1987	31	2 987	4	272	13	692	51	5 464	99	9 415
	1988	30	2 082	2	145	16	2 078	41	4 159	89	8 464
Valtio – Staten Central government	1987	11	7 240	16	3 897	27	11 137
	1988	12	5 957	4	932	16	6 889
Kunnat – Kommuner Local authorities	1987	–	–	10	205	10	205
	1988	1	100	10	177	11	277
Yksityiset voittoa tavoittelemattomat yhteisöt – Privata icke-vinstsyftande sammanslutningar Private non-profit institutions	1987	6	69	6	69
	1988	5	61	5	61

Lähde – Källa – Source: Suomen Pankki – Finlands Bank – Bank of Finland

187. Helsingin Arvopaperipörssi, 1970–1989 – Helsingfors Fondbörs, 1970–1989
Helsinki Stock Exchange in 1970–1989

Vuosi År Year	Myynti – Försäljning – Sales							Yhteensä Summa Total
	Osakkeet Aktier Shares	Sittä – Därav – Of which		Merkintä- oikeudet Tecknings- rätter Subscription rights	Debentuurit Debenturer Debentures	Obligaatiot Obligationer Bonds	Muut joukko- velkakirjalainat Övriga masskulde- brevslån Other bonds	
		Teollisuus Industri Industry	Pankit ja rahoitus Banker och finansiering Banks and finance					
	1 000 mk							
1970	53 160	37 500	11 519	9 243	1 924	12 943	–	77 271
1971	66 109	45 288	16 195	5 642	2 396	18 345	–	92 493
1972	109 465	67 058	35 192	36 539	4 389	16 500	–	166 893
1973	204 003	118 211	73 877	61 373	6 168	19 496	–	291 040
1974	147 046	87 077	49 088	42 668	3 181	16 072	–	208 967
1975	143 081	91 352	41 147	48 683	2 713	13 446	–	207 923
1976	136 877	96 369	31 858	16 418	2 773	16 063	–	172 131
1977	125 524	93 942	22 909	1 798	7 342	56 808	–	191 472
1978	153 673	102 318	29 420	19 125	15 442	138 993	–	327 233
1979	259 790	179 508	57 882	46 452	25 600	224 908	–	556 750
1980	307 954	183 807	75 635	55 470	32 310	303 112	–	698 846
1981	342 678	227 079	69 060	12 222	67 944	1 000 924	39 411	1 462 630
1982	566 829	379 249	113 186	96 693	125 641	2 201 794	93 794	3 084 753
1983	1 241 391	918 409	193 634	148 114	546 656	1 623 747	185 773	3 745 682
1984	2 109 871	1 145 703	325 824	397 652	1 133 083	1 894 650	1 979 689	7 514 946
1985	3 009 299	2 055 266	424 579	104 559	1 343 506	2 906 177	4 796 383	12 159 925
1986	9 184 649	5 812 900	1 576 000	303 659	549 433	1 801 134	4 128 710	15 967 584
1987	24 933 405	17 497 600	1 624 900	1 707 513	1 188 510	2 214 361	2 201 061	31 244 850
1988	29 726 136	18 063 057	4 458 007	2 008 002	924 340	◆ 1 418 931	◆ 3 374 545	37 451 954
1989	31 719 819	20 097 171	4 086 359	1 440 575	1 251 173	1 553 669	4 570 428	40 535 664

Lähde – Källa – Source: Helsingin Arvopaperipörssi – Helsingfors Fondbörs – Helsinki Stock Exchange

188. Osakeindeksit – Aktieindexar – Share indices

Vuosi År Year	Unitaksen osakeindeksi ¹⁾ Unitas aktieindex ¹⁾ Unitas share index ¹⁾ 1975 = 100					Kansallis-Osake-Pankin osakeindeksi ²⁾ Kansallis-Osake-Pankkis aktieindex ²⁾ Share index of Kansallis-Osake-Pankki ²⁾ 1970 I = 100				
	Pankit Banker Banks	Vakuutus Försäkring Insurance	Kauppa ja liikenne Handel och samfärdsel Trade and transport	Teollisuus Industri Industry	Yleis- indeksi General index General index	Pankit Banker Banks	Vakuutus Försäkring Insurance	Kauppa ja liikenne Handel och samfärdsel Trade and transport	Teollisuus Industri Industry	Yleis- indeksi General index General index
1960	43	30	34
1965	35	25	31
1970	35	..	3) 60	49	46	97	98	112	111	108
1975	100	100	100	100	100	260	251	159	274	262
1978	66	86	108	71	72	166	220	187	190	185
1979	79	99	129	87	87	203	265	220	236	228
1980	85	119	138	92	93	212	319	219	254	243
1981	83	149	151	95	96	208	396	241	267	254
1982	116	225	199	127	130	292	556	347	367	351
1983	144	480	258	194	190	359	1 276	418	548	498
1984	193	568	310	273	259	455	1 627	514	780	659
1985	184	456	307	235	229	420	1 370	509	666	585
1986	254	986	516	358	350	608	2 551	868	1 001	890
1987	320	1 173	750	605	548	759	5 131	1 248	1 593	1 362
1988	405	1 574	1 009	736	678	972	4 854	1 924	1 850	1 774
1989	442	1 886	1 208	793	742	1 056	4 688	2 475	1 912	1 975

1) Lasketaan ostokursista – 2) Lasketaan kaupantekokursseista, niiden puuttuessa ostokursseista – 3) Ml. vakuutus.

1) Räknas på köpkurs – 2) Räknas på avslutskurs, om dessa inte finns att tillgå på köpkurs – 3) Inkl. försäkring.

1) Based on the buying rates – 2) Based on the exchange rates, if not available, on the buying rates – 3) Incl. insurance.

Lähde – Källa – Source: Suomen Yhdyspankki: Unitas; Kansallis-Osake-Pankki; Tilastokatsauksia (TK) – Föreningsbanken i Finland: Unitas; Kansallis-Osake-Pankki; Statistiska översikter (SC) – Union Bank of Finland: Unitas; Kansallis-Osake-Pankki; Bulletin of Statistics (CSO)

189. Konkursnit, 1975–1988 – Konkurser, 1975–1988 – Bankruptcies, 1975–1988

Vireillepannut vararikot velallisen toimialan mukaan
 Anhängiggjorda konkursmål efter gäldenärens näringsgren
 Bankruptcy proceedings brought into courts by debtor's industry

Vuonna År Year	Yhtiöt – Bolag – Companies							Yrittäjät ¹⁾ – Företagare ¹⁾ – Individual enterprises ¹⁾							Muut yksityis- henkilöt Övriga enskilda Un- personer Other individuals	Tun- tema- tion Okänd Un- known	Kaik- kiaan Inalles Total
	Maa- ja metsä- talous Jord- och skog- bruk Agricul- ture and forestry	Teolli- suus ja käsiyö Industri och hant- verk- samhet Industry Con- struction	Raken- nustoi- minta Bygg- nads- verk- samhet Con- struction	Kaup- pa Handel Com- merce	Li- kenne Sam- färdsel Trans- port and com- munic.	Palve- luksset Tjän- ster Ser- vices	Tunte- maton Okänd Un- known	Maa- ja metsä- talous Jord- och skog- bruk Agricul- ture and forestry	Teolli- suus ja käsiyö Industri och hant- verk- samhet Industry Con- struction	Raken- nustoi- minta Bygg- nads- verk- samhet Con- struction	Kaup- pa Handel Com- merce	Li- kenne Sam- färdsel Trans- port and com- munic.	Palve- luksset Tjän- ster Ser- vices	Tunte- maton Okänd Un- known			
1975 ...	3	85	66	192	21	51	1	9	11	36	42	13	19	102	36	340	1 027
1976 ...	2	128	63	211	16	52	–	5	23	41	52	20	25	143	45	229	1 055
1977 ...	2	187	82	227	10	58	4	8	21	41	48	18	20	154	36	519	1 435
1978 ...	7	213	134	252	30	62	16	9	28	31	59	21	7	105	20	184	1 178
1979 ...	1	163	106	201	22	56	23	5	20	33	34	18	8	92	15	95	892
1980 ...	3	142	92	171	13	68	40	8	14	27	45	4	11	76	8	134	856
1981 ...	2	206	154	192	13	81	119	3	23	43	37	17	16	121	12	180	1 219
1982 ...	4	304	118	212	18	125	125	11	32	54	55	25	25	128	38	173	1 447
1983 ...	17	317	112	224	35	89	102	14	37	40	58	19	23	121	19	95	1 322
1984 ...	7	383	155	273	42	121	159	8	38	52	62	21	28	190	27	138	1 704
1985 ...	8	519	254	386	40	172	124	10	61	59	103	42	44	119	21	160	2 122
1986 ...	15	530	339	537	52	277	22	14	85	67	166	47	68	180	64	–	2 463
1987 ...	13	578	366	623	87	319	19	18	83	111	181	39	61	253	65	–	2 816
1988 ...	25	483	317	583	91	302	11	20	69	79	154	56	69	176	112	–	2 547

¹⁾ Yksityiset henkilöt ja kuolinpesät – Enskilda personer och dödsbon – Individuals and decedents' estates.

Lähde – Källa – Source: Konkursnitiedote (TK); Tilastokatsauksia (TK); TK:n oikeustilastotoimisto – Konkursnitiedote (SC); Statistiska översikter (SC); SC:s byrå för rättsstatistik – Konkursnitiedote (CSO); Bulletin of Statistics (CSO); Judicial Statistics Division of CSO

**190. Konkursipesien varat ja velat, 1988
 Konkursbonas tillgångar och skulder åren, 1988
 Bankruptcies: assets and liabilities, 1988**

Lääni Province	Varat – Tillgångar – Assets				Kaikkiaan Inalles Total	Velat – Skulder – Liabilities			Län
	Kiinteistöt Fastigheter Real estate	Saatavat Fordringar Claims	Muut varat Övriga tillgångar Other assets	Maksamatto- mat verot Ondrivna skatter Unpaid taxes		Vakuutena pannti Med pant som säkerhet On security	Muut velat Övriga skulder Other liabilities	Kaikkiaan Inalles Total	
1 000 000 mk									
Uudenmaan ...	57	88	184	330	76	61	626	763	Nylands
Turun-Porin ...	66	65	73	204	47	77	231	355	Åbo-Björneborgs
Ahvenanmaa ...	–	–	–	–	–	–	–	–	Åland
Hämeen ...	33	31	62	126	34	41	221	296	Tavastehus
Kymen ...	37	15	81	133	13	74	167	254	Kymmene
Mikkelin ...	10	9	37	56	9	26	71	106	S:t Michels
Pohjois-Karjalan ...	15	5	38	58	8	26	86	120	Norra Karelen
Kuopion ...	25	57	29	111	16	32	158	205	Kuopio
Keski-Suomen ...	10	3	12	26	3	4	44	51	Meil. Finland
Vaasan ...	91	38	110	238	20	139	253	412	Vasa
Oulun ...	17	8	28	53	16	14	75	105	Uleåborgs
Lapin ...	2	3	4	10	3	7	17	27	Lapplands
Koko maa ¹⁾ – Whole country ¹⁾	364	323	658	1 345	245	501	1 950	2 696	Hela landet ¹⁾

¹⁾ Pl. Ahvenanmaa – Exkl. Åland – Excl. Åland.

Lähde – Källa – Source: TK:n oikeustilastotoimisto – SC:s byrå för rättsstatistik – Judicial Statistics Division of CSO

191. Lakisääteinen eläkevakuutus, 1988 – Lagstadgad pensionsförsäkring, 1988 – Pension assurance provided

	TEL ¹⁾ – APL ¹⁾		LEL ²⁾ – KAPL ²⁾		TaEL ³⁾ – KoPL ³⁾
	Vakuutus- yhtiöt Försäkrings- bolag Insurance companies	Eläkekäätöt Pensions- stiftelser Pension foundations	Eläkekassat Pensions- kassor Pension funds	Työeläkekassat Arbetspen- sionskassor Employment Pension funds	Eläkekassa Pensions- kassa Pension fund
Eläkelaitoksia – Pension institutes	7	75	12	1	1
Työnantaja – Employers	78 127	278	3 729		
Vakuutettuja – Insured persons	958 689	162 842	68 879	7) 140 000	8) 6 500
Palkkasumma, milj. mk/v – Total wages, mill. mk/year	81 760	17 233	6 379	11 333	330
Maksutulo, milj. mk ⁹⁾ – Premium income, mill. mk ⁹⁾	12 123	2 505	788	1 593	49
Maksetut eläkkeet, 1 000 mk – Paid pensions, 1 000 mk	9 059 184	2 025 360	460 001	1 908 525	280
Vanhuseläkkeet – Old-age pensions	3 741 557	858 636	218 264	637 096	11
Työkyyttömyyseläkkeet – Invalidity pensions	2 656 501	585 299	149 952	755 573	239
Työttömyyseläkkeet – Unemployment pensions	1 209 704	236 241	24 576	219 916	24
Perhe-eläkkeet – Survivors' pensions	984 623	267 469	49 800	295 124	3
Osa-aikaeläkkeet – Part-time pensions	2 417	87	53	58	–
Rekisteröidyt lisäeläkkeet – Registered supplementary pensions	464 383	77 627	17 356	758	2
<i>Tilivuonna myönnetty eläkkeet – Pensions granted</i>					
Eläkkeiden luku – Pensions	37 994	6 637	1 976	13 952	20
Vanhuseläkkeet – Old-age pensions	16 471	2 785	892	5 576	4
Työkyyttömyyseläkkeet – Invalidity pensions	13 773	2 069	787	5 002	14
Työttömyyseläkkeet – Unemployment pensions	3 484	822	122	757	1
Perhe-eläkkeet – Survivors' pensions	4 230	959	173	2 615	1
Osa-aikaeläkkeet – Part-time pensions	36	2	2	2	–
Eläkkeet, 1 000 mk/v – Pensions, 1 000 mk/year	1 037 903	260 460	63 701	215 548	362
Vanhuseläkkeet – Old-age pensions	404 960	104 237	26 226	72 905	50
Työkyyttömyyseläkkeet – Invalidity pensions	430 854	94 315	29 677	100 433	281
Työttömyyseläkkeet – Unemployment pensions	114 662	38 132	3 093	17 615	29
Perhe-eläkkeet – Survivors' pensions	86 078	23 727	4 677	24 563	1
Osa-aikaeläkkeet – Part-time pensions	1 349	50	27	32	–
Hautausavustusten lukumäärä – Number of funeral benefits	253	25	16	0	0
Hautausavustukset, 1 000 mk – Funeral benefits, 1 000 mk	1 821	596	212	0	0
<i>Voimassa olevien eläkkeiden eläkekanta 31.12.1988 – Pensions in course of payment 31.12.1988</i>					
Eläkkeiden luku – Pensions	365 596	61 797	16 604	138 946	25
Vanhuseläkkeet – Old-age pensions	176 885	27 613	8 729	51 734	5
Työkyyttömyyseläkkeet – Invalidity pensions	92 790	14 896	4 474	39 762	16
Työttömyyseläkkeet – Unemployment pensions	39 476	5 728	1 067	11 621	1
Perhe-eläkkeet – Survivors' pensions	56 360	13 557	2 329	35 825	3
Osa-aikaeläkkeet – Part-time pensions	85	3	5	4	–
Eläkekanta, 1 000 mk/v – Portfolio of pensions, 1 000 mk/year	8 750 708	1 995 142	458 334	1 924 419	390
Vanhuseläkkeet – Old-age pensions	3 852 866	889 234	227 042	648 916	53
Työkyyttömyyseläkkeet – Invalidity pensions	2 693 081	591 281	156 023	760 919	304
Työttömyyseläkkeet – Unemployment pensions	1 199 130	241 296	24 779	215 612	29
Perhe-eläkkeet – Survivors' pensions	1 003 168	273 283	50 427	298 911	4
Osa-aikaeläkkeet – Part-time pensions	2 462	48	64	62	–
<i>Vastuuvelka 31.12.1988 – Underwriting reserves 31.12.1988</i>					
Vakuutusmaksuvastuu, milj. mk – Premium reserve, mill. mk	37 687	11 996	3 965	8 621	56
Korvausvastuu, milj. mk – Outstanding claims reserve, mill. mk	20 550	–	1,0	–	–
Vastuuvajaus, milj. mk – Shortage of liability, mill. mk	52	148	–	–	–

¹⁾ Työntekijäneläkelaki – ²⁾ Lyhtäkaikissa työsuhteessa olevien työntekijäin eläkelaki – ³⁾ Eräiden työsuhteessa olevien taiteilijoiden ja toimittajien eläkelaki – ⁴⁾ Yrittäjien eläkelaki – ⁵⁾ Maatalousyrittäjien eläkelaki – ⁶⁾ LEL:n alaisen työntekijöiden arvioitu lukumäärä vuoden 1988 lopussa – ⁷⁾ LEL:n alaisen työntekijöiden arvioitu lukumäärä vuoden 1988 lopussa – ⁸⁾ Maksutuloon ei sisälly aikaisempien vapaaehtoisten eläkejärjestelyjen varoista lakisääteisten eläkkeiden osalle suoritettuja sijoituksia. Myöskin ei maksettuon sisälly työttömyyskassojen keskuksessa TEL 12 a §:n perusteella vuonna 1987 suorittama vakuutusmaksu 362,1 milj. mk, josta hyötettiin työeläkelaitoksille – ¹⁰⁾ PL valtion maksama osuus eläkkeistä 1 423,1 milj. mk.
¹⁾ The Employees' Pension Act – ²⁾ The Temporary Employees' Pensions Act – ³⁾ The Temporarily Employed Artists and Editors Pensions Act – ⁴⁾ The Self-Employed Persons' Pensions Act – ⁵⁾ The Farmers' Pension Act – ⁶⁾ The Farmers' Pension Institute – ⁷⁾ Estimated number of workers entitled to LEL at the end of 1988 – ⁸⁾ Estimated number of workers entitled to TaEL at the end of 1988 – ⁹⁾ The premium income of pension foundations and pension funds doesn't include the transfers from the means of earlier voluntary pension arrangements to the pensions provided by law. It doesn't include either the premium of 362,1 mill. mk paid by the central fund of the unemployment funds on the ground of TEL 12 a § for 1987 which was repaid to the employment pension institutes – ¹⁰⁾ Excl. the share of the pensions paid by the State, 1 423,1 mill. mk.

Lähde – Källa – Source: SVT XXII A Vakuutusyhtiöt (Sosiaali- ja terveysministeriö), Eläketurvakeskus – FOS XXII A Försäkringsbolagen (Social- och hälsovårdsministeriet), Pensjonsmyndigheten – OSF XXII A The Insurance Companies (Ministry of Social Affairs and Health), Central Pension Security Institute

by law, 1988

TEL + TaEL APL + KAPL + KoPL	YEL ⁴⁾ – FoPL ⁴⁾		MYEL ⁵⁾ – LFoPL ⁵⁾		YEL + MYEL FoPL + LFoPL	Kaikkiaan Inalles Total	
Vakuutus- yhtiöt Försäkrings- bolag Insurance companies	Eläkekassat Pensions- kassor Pension funds	Eläkekassat Arbetspen- sionskassor Employment Pension funds	Maatalousyrittäjien eläkelaitos Lantbruks- företagarnas pensions- anstalt – ⁶⁾				
96	7	5	1		13	97	Pensionsanstalter Arbetsgivare Försäkrade Lonesumma, milj. mk/år Premieinkomster, milj. mk ⁹⁾ Utbetalda pensioner, 1 000 mk Älderspensioner Arbetslöshetspensioner Famijepensioner Deltidspensioner Registrerade tilläggs pensioner
60 579	6 108	262	17 661		24 031	84 610	Under räkenskapsåret beviljade pensioner Antal pensioner Älderspensioner Invalidpensioner Arbetslöshetspensioner Famijepensioner Deltidspensioner Pensioner, 1 000 mk/år Älderspensioner Invalidpensioner Arbetslöshetspensioner Famijepensioner Deltidspensioner Begravningshjälp, antal Begravningshjälp, 1 000 mk
25 728	2 571	125	10 448		13 144	38 872	
21 645	2 136	89	4 088		6 313	27 958	
5 186	219	7	399		625	5 811	
7 978	1 155	41	2 724		3 920	11 898	
42	27	–	2		29	71	
1 577 974	147 308	7 499	152 399		307 206	1 885 179	
608 378	61 922	4 065	88 978		154 965	763 343	
655 560	58 971	2 243	43 091		104 305	759 865	
173 531	4 752	110	4 412		9 274	182 805	
139 046	20 975	1 081	15 898		37 954	177 000	
1 458	687	–	21		708	2 166	
294	–	–	–		–	294	
2 629	–	–	–		–	2 629	
582 968	59 527	1 952	212 221		273 700	856 668	Pensionsbestånd för aktuella pensioner 31.12.1988
264 966	30 475	1 135	138 114		169 724	434 690	Antal pensioner
151 938	13 495	422	36 277		50 194	202 132	Älderspensioner
57 893	1 774	47	5 050		6 871	84 764	Invalidpensioner
108 074	13 711	347	32 776		46 834	154 908	Arbetslöshetspensioner
97	72	1	4		77	174	Famijepensioner
13 128 993	1 381 430	56 273	1 549 308		2 987 011	16 116 005	Deltidspensioner
5 618 111	775 960	38 716	990 346		1 805 022	7 423 133	Pensionsbestånd, 1 000 mk/år
4 201 608	354 506	10 519	333 196		698 221	4 899 829	Älderspensioner
1 680 846	35 607	795	57 143		93 545	1 774 391	Invalidpensioner
1 625 793	213 602	6 233	168 587		388 422	2 014 215	Arbetslöshetspensioner
2 636	1 754	10	36		1 800	4 436	Famijepensioner Deltidspensioner
62 326	323	1,7	86		410	62 736	Ansvarsskuld 31.12.1988
20 551	17	–	0,1		17	20 568	Premieansvar, milj. mk
199	–	–	–		–	199	Erättningsansvar, milj. mk

¹⁾ Lagen om pension för arbetstagare – ²⁾ Lagen om pension för kortvariga arbetsförhållanden – ³⁾ Lagen om pension för vissa konstnärer och redaktörer i arbetsförhållande – ⁴⁾ Lagen om pension för företagare – ⁵⁾ Lagen om pension för lantbrukare – ⁶⁾ Beräknat antal arbetare underlydande KAPL vid slutet av år 1988 – ⁷⁾ Beräknat antal arbetare underlydande KoPL vid slutet av år 1988 – ⁸⁾ I pensionsstatistiken och pensionskassans premieinkomst ingår icke de överföringar, som gjorts från tidigare frivilliga pensionsstyms tillgångar till de lagstadgade pensionerna del. Premieinkomst omfattar ej heller den försäkringspremie om 362,1 milj. mk, som arbetslöshetskassorna centraltiska enligt APL 12 a § erlade för år 1987 och som gottgjordes till arbetspensionsanstalterna – ¹⁰⁾ Excl. den del av pensionerna som staten betalar 1 423,1 milj. mk.

192. Vakuutusyhtiöt sekä eläke- ja avustuskassat ym., 1988
Försäkringsbolagen samt pensions- och understödskassorna m.m., 1988
The activity of insurance companies and pension and benefit funds etc., 1988

Vakuutuslaji Försäkringsgren Insurance branch	Laitosten luku Antal anstalter Number of institutes	Vakuutus- maksut Premier Premiums 1 000 mk
Yhteensä - Summa - Total	807	58 264 970
Kotimaiset vakuutusyhtiöt - Inhemiska försäkringsbolag - Finnish insurance companies	51	¹⁾ 26 319 525
Henkivakuutus - Livförsäkring - Life assurance	11	1 401 992
Työntekijäin ryhmähenkivakuutus - Arbetstagarnas grupplivförsäkring - Employees' group life as- surance	9	157 801
Muu eläkevakuutus kuin lakisääteinen - Annan pensionsförsäkring än lagstadgad - Other pension insurance than insurance provided by law	15	684 356
Lakisääteinen työeläkevakuutus - Lagstadgad arbetspensionsförsäkring - Employment pensions insurance provided by law	7	13 294 003
Tapaturmavakuutus (lakisääteinen) - Olycksfallsförsäkring (lagstadgad) - Workmen's compensation	17	1 822 860
Tapaturmavakuutus (muu) - Olycksfallsförsäkring (annan) - Other accident	20	468 339
Liikennevakuutus - Trafikförsäkring - Compulsory motor third party	13	2 035 670
Autovakuutus - Bilförsäkring - Motor vehicle	15	1 282 274
Kaskovakuutus - Kaskoförsäkring - Hull	19	139 577
Tavaravakuutus - Varuförsäkring - Goods	19	361 080
Palo- ja muu esinevakuutus yhdistelmiseen - Brand och annan sakförsäkring - Fire and other property insurance	22	2 133 226
Keskeytysvakuutus - Avbrottsförsäkring - Loss of profits	8	181 747
Metsävakuutus - Skogsförsäkring - Forest	13	29 605
Vastuuvakuutus - Ansvarsförsäkring - Third party	18	281 424
Luottovakuutus - Kreditförsäkring - Credit	17	148 827
Muu ensivakuutus - Annan direktförsäkring - Other direct insurance	22	127 303
Kotimainen jälleenvakuutus - Inhemsk återförsäkring - Finnish reinsurance	31	504 571
Ulkomainen vakuutus - Utländsk försäkring - Foreign insurance	27	1 264 870
Muut - Andra - Others	756	31 945 445
Ulkomaiset yhtiöt - Utländska bolag - Foreign companies	2	26 702
Palovakuutusyhdistykset - Brandförsäkringsföreningar - Fire insurance associations	161	361 890
Kalastusvakuutusyhdistykset - Fiskeriförsäkringsföreningar - Fishing tackle insurance associations	6	2 120
Liikennevakuutusyhdistys - Trafikförsäkringsföreningen - Motor Insurers' Bureau	1	4 419
Eläketurvakeskus - Pensionsskyddscentralen - The Central Pension Security Institute	1	²⁾ 56 911
Avustuskassat - Understöds-kassor - Benevolent funds	229	2 178 309
Työttömyyskassat - Arbetslöshetskassor - Unemployment funds	72	³⁾ 178 828
Kunnallinen eläkelaitos - Kommunala pensionsanstalten - Municipal Pension Fund	1	⁴⁾ 3 977 429
Merimieseläkekassa - Sjömanspensionskassan - Seafarers' Pension Fund	1	⁵⁾ 141 384
Kansaneläkelaitos - Folkpensionsanstalten - Social Insurance Institution	1	⁶⁾ 18 978 431
Eläkesäätiöt - Pensionsstiftelser - Pension foundations	279	⁷⁾ 4 060 411
Työeläkekassa - Arbetspensionskassan - Employment pension fund	1	1 606 520
Maatalousyrittäjien eläkelaitos - Lantbruksföretagarnas pensionsanstalt - Farmers' Pension Institute	1	⁸⁾ 372 091

¹⁾ Tästä annettu edelleen jälleenvakuutusmaksuina 1 042 784 000 mk - ²⁾ Luottovakuutusmaksut - ³⁾ Jäsenmaksut - ⁴⁾ Jäsenyhteisöjen maksuosuudet - ⁵⁾ Lisäksi valtion osuus eläkeistä ja kuluista - ⁶⁾ Tästä on kansaneläkelain mukaisia maksuja 11 658 797 000 mk ja sairausvakuutuslain mukaisia maksuja 7 319 634 000 mk. Lisäksi valtion ja kuntien osuudet tukiosuorituksiin - ⁷⁾ Työnantajan kannatusmaksut - ⁸⁾ Lisäksi valtion osuus eläkemenoista

¹⁾ Härav överlätet som återförsäkringspremier 1 042 784 000 mk - ²⁾ Kreditförsäkringspremier - ³⁾ Medlemsavgifter - ⁴⁾ Medlemsamfundens betalningsandelar - ⁵⁾ Därutöver statens andel av pensioner och kostnader - ⁶⁾ Härav är premier i enlighet med folkpensionslagen 11 658 797 000 mk och premier i enlighet med sjukförsäkringslagen 7 319 634 000 mk. Därutöver statens och kommunernas andelar i understödsdelarna - ⁷⁾ Arbetsgivarnas understödsavgifter - ⁸⁾ Dessutom statens andel i pensionskostnaderna.

¹⁾ From that 1 042 784 000 mk given out as reinsurance premiums - ²⁾ Credit insurance premiums - ³⁾ Membership fees - ⁴⁾ Payment parts of membership communities - ⁵⁾ In addition to this the share of the State in pensions and expenses - ⁶⁾ From this 11 658 797 00000 mk charges according to People's Pension Act and 7 319 634 000 mk charges according to Sickness Insurance Act. In addition to this the shares of the State and the municipalities of the supporting payments - ⁷⁾ Contributory payment - ⁸⁾ In addition the State share of the pension costs.

Lähde - Källa - Source: SVT XXII A Vakuutusyhtiöt (Sosiaali- ja terveysministeriö) - FOS XXII A Försäkringsbolagen (Social- och hälsovårdsministeriet) - OSF XXII A The Insurance Companies (Ministry of Social Affairs and Health)

193. Kokonaiseläkemenot, 1984-1988 - De totala pensionsutgifterna, 1984-1988
Total expenditure on pension benefits, 1984-1988

Vuosi År Year	Kaikki eläkkeet ¹⁾ Samtliga pensioner ¹⁾ Expenditure on all schemes ¹⁾			Osuus sosiaali-menoista, % Andel av social-utgifterna, % % of social welfare expenditure		Osuus bruttokansantuoitteesta, % Andel av bruttonational-produkten, % % of gross domestic product		Varsinainen eläkevakuutus Den egentliga pensionsförsäkringen Expenditure on pension schemes proper		Yhteensä ¹⁾ Sammanlagt ¹⁾ Total ¹⁾		Kaikki vanhuus-, työkyyvyttömyys- ja työttömyyseläkkeet Samtliga ålders-, invalid- och arbetslöshetspensioner All old age, invalidity and unemployment pensions		Yleiset peruseläkkeet Allmänna grundpensioner National pension insurance (basic) benefits		TEL, LEL, MYEL, YEL ja TaEL APL, KAPL, LFöPL, FöPL och KoPL Private sector occupational pensions ²⁾		Vanhuus-, työkyyvyttömyys- ja työttömyyseläkkeet Ålderdoms-, invaliditets- och arbetslöshetspensioner Old age, invalidity and unemployment pensions	
	1 000 000 mk					1 000 000 mk													
1984	32 228	44,1	10,5	28 780	25 490	11 988	11 067	9 103	7 861										
1985	36 073	43,1	10,8	32 313	28 656	13 224	12 278	10 527	9 110										
1986	39 894	43,1	11,2	35 720	31 719	13 935	12 968	12 290	10 686										
1987	43 601	*42,9	11,1	39 114	34 750	14 562	13 519	14 121	12 338										
1988	47 150	*42,3	*10,7	42 239	37 602	14 988	13 981	15 851	13 870										
% kokonaiseläkemenoista - % av de totala pensionsutgifterna - % of total expenditure on pension benefits																			
1984				89,3	79,1	37,2	34,3	28,2	24,4										
1985				89,6	79,4	36,7	34,0	29,2	25,3										
1986				89,5	79,5	34,9	32,5	30,8	26,8										
1987				89,7	79,7	33,4	31,0	32,4	28,3										
1988				89,6	79,7	31,8	29,7	33,6	29,4										

Vuosi År Year	Varsinainen eläkevakuutus Den egentliga pensionsförsäkringen Expenditure on pension schemes proper		Erityisturvaan sisältyvät eläkkeet Speciell pensionsförsäkring Expenditure on benefits under special schemes							Vapaaehtoinen eläkevakuutus Den frivilliga pensionsförsäkringen Cost of voluntary pensions provision		
	Kaikki Samtliga Total	Vanhuus-, työkyyvyttömyys- ja työttömyyseläkkeet Ålderdoms-, invaliditets- och arbetslöshetspensioner Old age, invalidity and unemployment pensions	Kunnalliset eläkkeet Kommunala pensioner Occupational pensions under local authority schemes	Muut eläkkeet ³⁾ Övriga pensioner ³⁾ Other occupational pensions ³⁾	Tapaturma- vakuutus ⁴⁾ Ölycksfalls-försäkring ⁴⁾ Industrial Insurance Act ⁴⁾	Liikenne- vakuutus ⁴⁾ Trafikför-säkring ⁴⁾ Third-Party Motor Insurance Act ⁴⁾	Sotilas- vammakor- vaukukset ⁴⁾ Militär- skade- ersätt- ningar ⁴⁾ Military Injuries Act ⁴⁾	Rintamavete- raanien var- haiseläkkeet Förtids- pensioner för front- veteraner Front- Veterans' Retirement Scheme	Sukupolven- vaihdos- ja luopumis- eläkkeet Generations- växlings- och avträdelse- pensioner Pensions to Outgoers- Scheme for Farmers	TEL-, MYEL- ja YEL-lisä- eläkkeet APL-, LFöPL- och FöPL-tilläggs- pensioner Additional Pensions under private sector occupational schemes ⁴⁾	Säätöiden ja kassojen mak- samat muut kuin lakisää- teiset eläkkeet Av stiftelser och kassor utbetalda andra pensioner än lagstadgade Pensions paid by funds and foundations under private schemes	
1984	4 824	4 069	2 468	397	459	244	1 021	223	213	361	927	
1985	5 311	4 433	2 804	447	486	271	1 068	248	264	409	1 014	
1986	5 843	4 871	3 152	500	563	293	1 118	307	331	464	1 098	
1987	6 365	5 323	3 511	555	525	321	1 144	343	476	517	1 161	
1988	6 898	5 786	3 921	571	708	346	1 182	252	603	569	1 251	
% kokonaiseläkemenoista - % av de totala pensionsutgifterna - % total expenditure on pension benefits												
1984	15,0	12,6	7,7	1,2	1,4	0,8	3,2	0,7	0,7	1,1	2,9	
1985	14,7	12,3	7,8	1,2	1,3	0,8	3,0	0,7	0,7	1,1	2,8	
1986	14,6	12,2	7,9	1,3	1,4	0,7	2,8	0,8	0,8	1,2	2,8	
1987	14,6	12,2	8,1	1,3	1,2	0,7	2,6	0,8	1,1	1,2	2,7	
1988	14,7	12,3	8,3	1,2	1,5	0,7	2,5	0,5	1,3	1,2	2,7	

¹⁾ Yleisten peruseläkkeiden käsite on muuttunut. Ks. taulukon 197 alaviite -³⁾ Sisältää merimieseläkkeet, Ahvenanmaan maakunnan, Suomen evankelisluterilaisen kirkon ja Suomen ortodoksisen kirkkokunnan eläkkeet sekä Kansaneläkelaitoksen, Postipankin (vuoteen 1988 asti) ja Suomen Pankin eläkesääntöjen mukaiset eläkkeet -⁴⁾ Tapaturma- ja liikennevahinkokorvaukset maksetaan vakuutusyhtiöiden ja valtion varoista, sotilasvammakorvaukset vain valtion varoista. Eläkkeiden osuus kaikista valtion maksamista tapaturma-, liikenne- ja sotilasvammakorvauksista arvioitiin Kansaneläkelaitoksessa.

²⁾ Begreppet allmänna grundpensioner har förändrats. Se noten i tabell 197 -³⁾ Omfattar sjömanspensioner, landskapet Ålands, Finlands evangelisk-lutherska kyrkas och Finlands ortodoxa kyrkas pensioner samt pensioner enligt Folkpensionsanstaltens, Postbankens (fram till år 1988) och Finlands Banks pensionsstadgor -⁴⁾ Ersättningar för olycksfall och trafikskador utges av försäkringsbolagen eller staten, ersättningar för skador ådragna i militärtjänst endast av staten. Pensionernas andel av samtliga av staten utbetalda olycksfalls-, trafik- och militärskadeersättningar har Folkpensionsanstalten uppskattat.

³⁾ See note in table 197 -²⁾ Pensions paid under the Employees' Pensions Act, the Temporary Employees' Pensions Act, the Self-Employed Persons' Pensions Act, and the Farmers' Pensions Act and the Temporarily Employed Artists and Editors Pensions Act -³⁾ Pensions paid under the Seamen's Pensions Act, the Åland Islands pension legislation, the Evangelical-Lutheran Church Pensions Act, and the Orthodox Church Pensions Scheme, as well as staff pensions of the SII, the Postipankki (State-owned banking firm till 1988), and the Bank of Finland -⁴⁾ The benefits under the Industrial Insurance Act and the Third-Party Motor Insurance Act are financed by insurance companies and the Exchequer, the benefits under the Military Injuries Act, by the Exchequer alone. Where Exchequer payments are concerned, the proportion of pensions to all benefits has been estimated by the Social Insurance Institution.

194. Eläkkeensaajat eläkelajin ja sukupuolen mukaan, 1983–1988
Pensionstagare efter pensionslag och kön, 1983–1988
Pension beneficiaries by pension category and sex, 1983–1988

31.12. Year-end	Kaikki ¹⁾ Samtliga ¹⁾ Total ¹⁾	Vanhuseläke Ålderdoms- pension Old age pension	Työttömyyseläke Arbetslöshets- pension Unemployment pension	Työkyvyttömyyseläke Invaliditetspension Invalidity pension	Erityiseläke ²⁾ Speciell pension ²⁾ Special pension ²⁾	Leskeneläke Änkepension Widow's pension	Lapseneläke Barnpension Orphan's pension
Kaikki – Samtliga – All pensioners							
1983	1 041 205	642 143	34 338	260 309	40 878	145 899	38 212
1984	1 053 813	648 140	45 517	262 962	39 458	154 918	35 471
1985	1 068 278	661 013	54 033	261 277	37 947	162 229	33 274
1986	1 102 684	680 429	66 318	270 287	38 249	169 413	31 534
1987	1 122 988	694 198	69 330	279 361	44 486	176 118	30 151
1988	1 136 533	709 106	67 756	284 364	45 158	182 810	29 445
Miehet – Män – Males							
1983	421 234	234 745	15 131	138 596	28 456	1 855	18 801
1984	425 416	236 065	19 936	140 360	27 272	1 940	17 405
1985	429 408	239 846	24 016	139 475	24 992	2 013	16 325
1986	442 678	245 743	29 162	144 189	24 401	2 164	15 375
1987	450 140	250 208	30 856	148 885	25 571	2 323	14 646
1988	455 877	256 297	30 391	151 844	23 762	2 429	14 405
Naiset – Kvinnor – Females							
1983	619 971	407 398	19 207	121 713	12 422	144 044	19 411
1984	628 397	412 075	25 581	122 602	12 186	152 978	18 066
1985	638 870	421 167	30 017	121 802	12 955	160 216	16 949
1986	660 006	434 686	37 156	126 098	13 848	167 249	16 159
1987	672 848	443 990	38 474	130 476	18 915	173 795	15 505
1988	680 656	452 809	37 365	132 520	21 396	180 381	15 040

¹⁾ Yleisten peruseläkkeiden käsite on muuttunut. Ks. taulukon 197 alaviite – Begreppet allmänna grundpensioner har förändrats. Se noten i tabell 197 – See note in table 197.

²⁾ Sukupolvenvaihdos-, luopumis- ja rintamasotilaseläke, rintamaveteraanien varhaiseläke ja vanhuudentuki vuonna 1983 – Generationsväxlings-, avträdelse- och frontmannapension, förtidspension för frontveteraner och ålderdomsstöd år 1983 – Change-of-generation, farm closure and front-veterans pensions, front-veterans early retirement pension and old age assistance in 1983.

Lähde – Källa – Source: Tilasto Suomen eläkkeensaajista (Eläketurvakeskus/Kansaneläkelaitos) – Statistik över pensionstagarna i Finland (Pensionsskyddscentralen/Folkpensionsanstalten) – Statistical Yearbook of pensioners in Finland (Central Pension Security Institute/Social Insurance Institution)

195. Eläkkeensaajien osuus väestöstä iän mukaan, 1983–1988
Pensionstagarnas andel av befolkningen efter ålder, 1983–1988
Pension beneficiaries as a percentage of population by age, 1983–1988

31.12. Year-end	Lukumäärä Antal Number	%						
		Kaikki Samtliga All	–19	20–44	45–54	55–59	60–64	65–
Kaikki eläkkeensaajat ¹⁾ – Samtliga pensionstagare ¹⁾ – All pension beneficiaries ¹⁾								
1983	1 041 205	21,4	2,9	3,1	13,8	39,4	67,4	100,0
1984	1 053 813	21,5	2,7	3,1	13,4	39,9	69,0	100,0
1985	1 068 278	21,8	2,5	3,1	13,4	40,4	70,1	100,0
1986	1 102 684	22,4	2,4	3,1	13,1	43,8	75,6	100,0
1987	1 122 988	22,7	2,3	3,2	13,3	44,8	77,8	100,0
1988	1 136 533	22,9	2,3	3,2	13,3	44,2	78,9	100,0
Omaeläkkeensaajat ²⁾ – Egenpensionstagare ²⁾ – Personal-pension beneficiaries ²⁾								
1983	925 510	³⁾ 24,0	⁴⁾ 0,9	2,6	11,0	31,5	52,3	100,0
1984	943 741	24,3	0,9	2,6	10,8	33,0	54,4	100,0
1985	963 201	24,7	0,9	2,7	10,7	34,1	56,1	100,0
1986	1 003 017	25,6	0,9	2,7	10,6	37,6	62,9	100,0
1987	1 027 792	26,2	0,9	2,7	10,8	38,4	66,7	100,0
1988	1 045 303	26,5	0,9	2,8	10,9	37,5	69,2	100,0

¹⁾ Yleisten peruseläkkeiden käsite on muuttunut. Ks. taulukon 197 alaviite – Begreppet allmänna grundpensioner har förändrats. Se noten i tabell 197 – See note in table 197.

²⁾ Vanhuus-, työkyvyttömyys- ja työttömyyseläkkeet – Ålderdoms-, invaliditets- och arbetslöshetspensioner – Old age, invalidity and unemployment pensions.

³⁾ Yli 16-vuotiaat eläkkeensaajat % vastaavan ikäisestä väestöstä – Pensionstagare över 16 år i % av befolkningen i samma ålder – Pension beneficiaries aged 16 and over as a percentage of population of the same age.

⁴⁾ 16–19-vuotiaat eläkkeensaajat % vastaavan ikäisestä väestöstä – 16–19-åriga pensionstagare i % av befolkningen i samma ålder – Pension beneficiaries aged 16–19 as a percentage of population of the same age.

Lähde – Källa – Source: Tilasto Suomen eläkkeensaajista (Eläketurvakeskus/Kansaneläkelaitos) – Statistik över pensionstagarna i Finland (Pensionsskyddscentralen/Folkpensionsanstalten) – Statistical Yearbook of pensioners in Finland (Central Pension Security Institute/Social Insurance Institution)

196. Keskimääräiset eläkkeet, 1983–1988 – Genomsnittliga pensioner, 1983–1988 – Average pensions, 1983–1988

31. 12. Year-end	Omaeläkkeet – Egenpensioner – Personal pensions				Perhe-eläkkeet – Familjepensioner – Survivors' pensions		
	Kaikki Samtliga All	Vanhuseläke Ålderdoms- pension Old age pension	Työttömyyseläke Arbetslöshets- pension Unemployment pensions	Työkyvyttömyyseläke Invaliditets- pension Invalidity pensions	Leskeneläke Änkepension Widows pensions	Lapseneläke Barnpensioner Orphan's pension	
	Omaeläke, mk/kk – Egenpension, mk/mån. – Personal pension, mk/month				Perhe-eläke, mk/kk – Familjepension, mk/mån. – Survivors' pension, mk/month		
1983	2 048	2 072	2 094	2 041	1 151		628
1984	2 283	2 304	2 390	2 275	1 242		693
1985	2 510	2 533	2 633	2 486	1 319		756
1986	2 710	2 728	2 857	2 694	1 409		828
1987	♦ 2 894	2 883	3 055	2 882	1 478		886
1988	3 078	3 053	3 259	3 099	1 560		950
	Kokonaiseläke, mk/kk – Totalpension, mk/mån. – Total pension, mk/month				Kokonaiseläke, mk/kk – Totalpension, mk/mån. – Total pension, mk/month		
1983	2 163	2 207	2 212	2 105	2 164		666
1984	2 417	2 463	2 513	2 346	2 392		739
1985	2 661	2 715	2 760	2 563	2 633		809
1986	2 884	2 936	2 988	2 789	2 875		889
1987	3 073	3 119	3 198	2 993	3 072		955
1988	3 275	3 315	3 411	3 212	3 283		1 037

Lähde – Källa – Source: Tilasto Suomen eläkkeensaajista (Eläketurvakeskus/Kansaneläkelaitos) – Statistik över pensionstagarna i Finland (Pensionsskyddscentralen/Folkpensionsanstalten) – Statistical Yearbook of pensioners in Finland (Central Pension Security Institute/Social Insurance Institution)

**197. Yleistä peruseläkettä saavien lukumäärät, 1970–1989
Antal mottagare av allmänna grundpensioner, 1970–1989
National pensions insurance beneficiaries, 1970–1989**

31. 12. Year-end	Kaikki yleisten peruseläkkei- den saajat ¹⁾ Samtliga mot- tagare av all- männa grund- pensioner ¹⁾ All bene- ficiaries: Total ¹⁾	Kansaneläkkeensaajat Folkpensionstagare Old age, invalidity and unemployment pensioners				Vanhuudentuet Ålderdomsstöd Old-age assistance	Perhe-eläkkeensaajat Familjepensionstagare Survivors pensioners	Rintama- sotilas- eläkkeen- saajat Frontmannas- pensions- tagare Front- veterans pensioners
		Yhteensä Sammanlagt All benefits	Vanhuseläkkeet Ålderdoms- pensioner Old age pension	Työkyvyttö- myyseläkkeet Invaliditets- pensioner Invalidity pension	Työttömyys- eläkkeet Arbetslöshets- pensioner Unemploy- ment pension			
1970	705 169	628 624	429 244	172 405	26 975	19 879	56 666	
1971	759 109	657 250	444 220	186 936	25 801	20 998	55 593	25 268
1972	800 465	691 701	459 450	207 534	503	24 214	22 050	54 701
1973	825 338	721 587	475 132	223 349	969	22 137	21 909	52 464
1974	854 184	753 909	492 450	239 774	1 260	20 741	22 237	50 202
1975	874 616	777 539	508 992	248 845	1 299	18 403	22 177	49 145
1976	891 745	798 283	524 468	255 635	1 561	16 619	22 174	47 783
1977	903 352	812 942	540 417	255 629	1 894	15 002	22 024	46 152
1978	915 412	822 904	554 025	251 186	3 786	13 907	21 548	45 059
1979	923 126	834 198	568 022	247 373	6 657	12 146	20 815	42 803
1980	927 563	842 545	577 454	243 300	13 053	8 738	21 432	40 093
1981	933 187	850 389	587 190	240 173	17 264	5 762	21 789	37 988
1982	938 114	859 145	597 816	235 533	22 567	3 229	21 335	34 624
1983	956 201	877 837	606 169	237 654	32 651	1 363	22 335	33 635
1984	966 126	892 832	608 153	241 076	43 603		22 250	30 921
1985	978 680	911 737	619 045	240 947	51 745		20 624	29 225
1986	1 010 531	950 344	635 220	250 642	64 482		18 846	27 701
1987	1 028 762	975 462	646 436	261 270	67 756		17 029	26 581
1988	1 039 694	991 767	658 543	266 825	66 399		15 786	26 035
1989	1 049 810	1 006 754	671 100	273 987	61 667		14 520	25 306

¹⁾ Yleisten peruseläkkeiden käsite on muuttunut. Lapsen hoitotuki on aiemmin luettu eläkkeeksi. Vuoden 1989 alusta lähtien se luokitellaan vammaisetuudeksi. Aikasarjat on muutettu taannehtivasti.

¹⁾ I begreppet allmänna grundpensioner ingår inte längre vårdbidragen för barn. Sedan ingången av år 1989 hänförs de till handikappförmånerna. Tidserierna har ändrats retroaktivt.

¹⁾ As of 1 January 1989, the child care allowance falls under the category of disability benefits instead of pensions as previously. The time series have been altered retrospectively to take account of this change.

198. Yleistä peruseläkettä saavien väestöosuksia, 1970–1989**Mottagare av allmänna grundpensioner, procentuell andel av befolkningen, 1970–1989****National pension insurance beneficiaries as a percentage of population, 1970–1989**

31.12. Year-end	Kaikki yleisten peruseläkkeiden saajat koko väestöstä, % ¹⁾ Samtliga mottagare av allmänna grundpensioner av hela befolkningen, % ¹⁾ All beneficiaries, % of total population ¹⁾	Kansaneläkkeensaajat 16 vuotta täyttäneistä, % Folkpensionstagare av dem som fyllt 16 år, % Old age, invalidity and unemployment pension beneficiaries, % of population over 16	Vanhuuseläkkeensaajat koko väestöstä, % Ålderdomspensionstagare av hela befolkningen, % Old age pension beneficiaries, % of total population	Työkyyvyttömät työikäisistä, % Arbetsförmögna av befolkningen, % Invalidity pension beneficiaries, % of population of working age	55–64-vuotiaat kansan- ja rintamasotilaseläkkeensaajat samanikäisestä väestöstä, % 55–64-åriga folk- och frontmannapensionstagare av befolkningen i samma ålder, % Old age, invalidity, unemployment and front-veterans pensioners aged 55–64 % of population of same age
1970	14,9	17,9	9,1	5,6	24,7
1971	16,0	18,5	9,3	6,0	31,5
1972	16,9	19,2	9,6	6,6	35,2
1973	17,3	19,9	10,0	7,1	36,8
1974	17,9	20,6	10,3	7,6	38,8
1975	18,4	21,2	10,7	7,9	39,4
1976	18,7	21,7	11,0	8,1	39,7
1977	19,1	22,2	11,4	8,2	39,8
1978	19,3	22,3	11,7	8,0	40,3
1979	19,4	22,5	11,9	7,9	39,7
1980	19,4	22,5	12,1	7,7	39,0
1981	19,4	22,5	12,2	7,5	38,3
1982	19,4	22,5	12,3	7,3	38,1
1983	19,6	22,8	12,5	7,3	39,1
1984	19,7	23,0	12,4	7,4	40,1
1985	19,9	23,4	12,6	7,3	40,7
1986	20,5	24,3	12,9	7,6	45,1
1987	20,8	24,8	13,1	7,9	46,7
1988	21,0	25,2	13,3	8,1	46,9
1989	21,1	25,5	13,5	8,3	46,8

¹⁾ Yleisten peruseläkkeiden käsite on muuttunut. Ks. taulukon 197 alaviite – Begreppet allmänna grundpensioner har förändrats. Se noten i tabell 197 – See note in table 197.

199. Yleistä peruseläkettä saavien osuus väestöstä iän ja sukupuolen mukaan 31.12.1989, %**Mottagare av allmänna grundpensioner, andel av befolkningen efter ålder och kön 31.12.1989, %****National pension insurance beneficiaries as a percentage of population by age and sex at the end of 1989**

Ikkäryhmä Åldersgrupp Age group	Kaikki yleisten peruseläkkeiden saajat koko väestön eri ikäryhmistä, % Samtliga mottagare av allmänna grundpensioner av hela befolkningens olika åldersgrupper All beneficiaries, % of total population by age group			Työkyyvyttömyyseläkkeensaajat työikäisen väestön eri ikäryhmistä, % Invaliditetpensionstagare av befolkningens olika åldersgrupper, % Invalidity pension beneficiaries, % of population of working age by age group		
	Kaikki Samtliga Total	Miehet Män Males	Naiset Kvinnor Females	Kaikki Samtliga Total	Miehet Män Males	Naiset Kvinnor Females
Kaikki – Samtliga – All ages ..	21,1	17,5	24,5	8,3	8,7	7,9
0–15	1,6	1,6	1,6			
16–19	4,1	3,9	4,2	0,9	1,0	0,7
20–24	1,5	1,5	1,5	1,2	1,4	1,0
25–29	1,7	1,9	1,5	1,6	1,9	1,4
30–34	2,6	2,7	2,4	2,4	2,7	2,0
35–39	3,7	3,8	3,6	3,4	3,8	2,9
40–44	4,7	4,6	4,8	4,2	4,6	3,8
45–49	7,1	7,3	7,0	6,7	7,3	6,0
50–54	13,1	13,6	12,5	12,4	13,6	11,3
55–59	33,6	34,5	32,8	28,0	30,0	26,1
60–64	62,8	62,3	63,2	37,1	40,1	34,6
65–	100,0	100,0	100,0			

¹⁾ Yleisten peruseläkkeiden käsite on muuttunut. Ks. taulukon 197 alaviite – Begreppet allmänna grundpensioner har förändrats. Se noten i tabell 197 – See note in table 197.

200. Yleisten peruseläkkeiden eläkekanta ja maksetut eläkkeet eläkeläjän mukaan, 1983–1989
Pensionsbestånd och utbetalda pensioner av allmänna grundpensioner fördelade efter pensionslag, 1983–1989
National pension insurance benefits in payment and benefit expenditure, by type of benefit, 1983–1989

Vuosi År Year	Kaikki yleiset peruseläkkeet ¹⁾ Samtliga allmänna grundpensioner ¹⁾ All benefits: total ¹⁾	Kansaneläkkeet Folkpensioner <i>Old age, invalidity and unemployment pensions</i>	Perhe-eläkkeet Familjepensioner Survivors pensions	Rintamasotilas- Frontmänsförmåner ²⁾ Front-veterans benefits ²⁾							
	Yhteensä Sammanlagt Total	Vanhuuseläkkeet Ålderdoms- pensioner <i>Old age pension</i>	Työkyvyttömyyseläkkeet Invaliditets- pensioner <i>Invalidity pension</i>	Työttömyyseläkkeet Arbetslös- hets- pensioner <i>Unemploy- ment pension</i>	Vanhuden- tuet Ålder- domsstöd <i>Old age assistance</i>	Lesken- eläkkeet Änke- pensioner <i>Widows pension</i>	Lapsen- eläkkeet Barn- pensioner <i>Orphans pension</i>	Rintama- sotilas- eläkkeet Front- mäns- pensioner <i>Front- veterans pensions</i>	Rintama- lisät Front- tillägg <i>Front- veterans supple- ments</i>	Ylim. rintama- lisät Extra front- tillägg <i>Front- veterans supplement addition</i>	
Eläkekanta vuoden lopussa – Pensionsbestånd vid årets utgång – Benefits in payment at year-end, 1 000 000 mk											
1983	10 477	9 635	6 764	2 557	298	16	188	67	191	396	
1984	11 844	10 974	7 633	2 899	443		206	65	177	422	
1985	13 001	12 113	8 481	3 084	548		194	65	176	454	
1986	13 909	12 892	8 965	3 242	684		181	64	146	489	138
1987	14 351	13 366	9 273	3 380	713		162	64	107	512	140
1988	14 775	13 811	9 598	3 506	707		152	64	71	534	143
1989	15 444	14 485	10 104	3 705	676		143	66	39	563	147
Vuoden aikana maksetut eläkkeet – Under året utbetalda pensioner – Annual benefit payments, 1 000 000 mk											
1983	10 509	9 631	6 700	2 628	278	25	196	70	222	391	
1984	11 988	11 075	7 648	2 996	423	8	217	68	203	425	
1985	13 224	12 278	8 512	3 229	538	-0	216	69	202	460	
1986	13 935	12 968	8 972	3 339	657		196	67	180	501	23
1987	14 562	13 519	9 312	3 485	722		177	66	135	522	144
1988	14 998	13 981	9 645	3 608	728		162	66	96	546	147
1989	15 677	14 667	10 156	3 801	710		154	68	58	578	152

¹⁾ Yleisten peruseläkkeiden käsite on muuttunut. Ks. taulukon 197 alaviite – Begreppet allmänna grundpensioner har förändrats. Se noten i tabell 197 – See note in table 197.
²⁾ Rintamalisät sisältyvät rintamasotilasetuuksiin eivätkä kansaneläkkeisiin – Fronttilläggen ingår i frontmänsförmånerna, inte i folkpensionerna – The front-veterans supplements are included, not among the national old age, invalidity and unemployment pensions, but among the front-veterans benefits.

Lähde – Källa – Source: Kansaneläkelaitoksen tilastollinen vuosikirja – Statistisk årsbok för Folkpensionsanstalten – Statistical Yearbook of the Social Insurance Institution

201. Kansaneläkelaitoksen maksamat vammaisetuudet, 1984–1989
Av Folkpensionsanstalten utbetalda handikappförmåner, 1984–1989
Disability benefits disbursed by the Social Insurance Institution, 1984–1989

31.12. Year-end	Vammaisetuuskien saajat Mottagare av handikappförmåner Recipients of disability benefits		Vammaisetuuskien vuotuinen kanta Årligt förmånsbestånd Annual expenditure on disability benefits	
	Lapsen hoitotuki Vårdbidrag för barn <i>Child care allowance</i>	Vammaistuki ¹⁾ Handikappbidrag ¹⁾ <i>Disabled persons allowance¹⁾</i>	Lapsen hoitotuet Vårdbidrag för barn <i>Child care allowances</i>	Vammaistuet ¹⁾ Handikappbidrag ¹⁾ <i>Disabled persons allowances¹⁾</i>
1 000 000 mk				
1984	12 965		92,1	
1985	13 611		102,1	
1986	14 439		113,8	
1987	18 973		160,2	
1988	23 002		182,7	
1989	28 214	9 233	224,5	116,9

¹⁾ Vuoden 1989 alusta invalidiraha muuttui vammaistueksi ja siirtyi Kansaneläkelaitoksen hoidettavaksi.
¹⁾ I början av år 1989 ändrades invalidpenningen till handikappbidrag och skötseln av bidragssystemet överfördes på FPA.
¹⁾ On 1 January 1989, the disability allowance scheme was replaced by the disabled persons allowance scheme, operated by the Social Insurance Institution.

Lähde – Källa – Source: Kansaneläkelaitos – Folkpensionsanstalten – Social Insurance Institution

202. Sairausvakuutuskorvaukset, 1984-1989
Sjukförsäkringsersättningarna, 1984-1989
National sickness insurance payments, 1984-1989

Vuosi År Year	Sairaus- päivä- rahat Sjukdag- penningar Sickness allowances	Vanhempain- päivärahat ¹⁾ Föräldra- dagpenningar ¹⁾ Maternity allowances ¹⁾	Lääkäriin- palvelukset Läkar- tjänster Doctors' services	Hammas- lääkäriin- palvelukset Tandläkar- tjänster Dentists' services	Lääkkeet - Läkemedel - Medicines			Tutkimus ja hoito Undersök- ning och behandling Examinations and treatments	Matkat ja sairaan- kuljetus ²⁾ Resor och sjuktrans- port ²⁾ Transporta- tion servi- ces ²⁾	Yh- teensä ³⁾ Samman- lagt ³⁾ Total ³⁾
					Yhteensä ²⁾ Sammanlagt ²⁾ Total ²⁾	Perus- korvatut Grundersatta Ordinary refunds	Eriyis- korvatut Specialersatta Preferential refunds			
	1 000 000 mk									
1984	1 837	1 644	138		936	358	578	174	247	4 976
1985	1 952	1 896	141		1 044	408	636	178	281	5 492
1986	2 278	2 021	172	27	1 137	425	712	238	302	6 175
1987	2 384	2 191	190	32	1 285	467	814	257	331	6 671
1988	2 604	2 451	198	39	1 404	457	940	249	332	7 279
1989	2 832	2 735	233	55	1 584	519	1 056	263	364	8 069

¹⁾ Äitiys-, isyys- ja vanhempainrahat - Moderskaps-, faderskaps- och föräldrapenningar - Mother's, father's, and parent's allowance.

²⁾ Sisältää ns. lisäkorvaukset - Sk. tilläggsersättningar ingår - Includes refunds of exceptionally large expenses.

³⁾ Sisältää tartuntatautilain perusteella maksetut ansionmenetykskorvaukset - Inkluderar inkomstbortfallsersättningar enligt lagen om smittsamma sjukdomar - Includes compensations on account of the Communicable Disease Act.

Lähde - Källa - Source: Kansaneläkelaitoksen tilastollinen vuosikirja - Statistisk årsbok för Folkpensionsanstalten - Statistical Yearbook of the Social Insurance Institution

203. Sairausvakuutuksen sairaus- ja vanhempainpäivärahat, 1984-1989
Sjuk- och föräldradagpenningar enligt sjukförsäkringslagen, 1984-1989
Sickness and maternity allowances under national sickness insurance, 1984-1989

Vuosi År Year	Sairauspäivärahat Sjukdagpenningar Sickness allowances		Vanhempainpäivärahat ¹⁾ Föräldradagpenningar ¹⁾ Maternity allowances ¹⁾		Yhteensä Sammanlagt Total	Äitejä Mödrar Mothers	Isiä Fäder Fathers
	Korvattuja päiviä Ersatta dagar Days covered	Saajia Mottagare Beneficiaries	Korvattuja päiviä Ersatta dagar Days covered	Saajia Mottagare Beneficiaries			
	Milj. kpl Milj. st In millions	100 16-64- vuotiasta kohti Per 100 16-64- åriga personer Per 100 persons aged 16-64	Milj. kpl Milj. st In millions	100 16-44- vuotiasta naista kohti Per 100 16-64- åriga kvinnor Per 100 women aged 16-44			
1984	14,7	450	392 700	16,7	1 550	129 100	113 400
1985	14,5	441	388 000	16,4	1 508	127 000	110 400
1986	15,1	460	398 700	15,7	1 452	124 300	106 000
1987	14,7	447	393 000	15,6	1 440	123 300	103 500
1988	15,0	456	397 900	16,1	1 488	128 200	105 800
1989	14,9	454	396 500	16,3	1 511	131 700	107 800

¹⁾ Äitiys-, isyys- ja vanhempainrahat - Moderskaps-, faderskaps- och föräldrapenning - Mother's, father's and parent's allowance.

Lähde - Källa - Source: Kansaneläkelaitoksen tilastollinen vuosikirja - Statistisk årsbok för Folkpensionsanstalten - Statistical Yearbook of the Social Insurance Institution

204. Sairausvakuutuksen sairaanhoitokorvauksia saaneet, 1984-1989
Mottagare av sjukvårdersättningar enligt sjukförsäkringslagen, 1984-1989
Recipients of refunds of medical expenses under national sickness insurance, 1984-1989

31.12 Year-end	Lääkkeet - Läkemedel - Medicines			Yksityislääkäriin palvelukset Privata läkartjänster Private-sector doctors' services	Yksityishammas- lääkäriin palvelukset Privata tandläkar- tjänster Private-sector dentists' services	Yksityinen tutkimus ja hoito Privat undersökning och behandling Private-sector exam- ination and treatment	Matkat ja terveyskes- kusten sairaankuljetukset Resor och hälsovårds- centralernas sjuktrans- porter Transportation services
	Peruskorvatut Grundersatta Ordinary refund category	Korvaus 90 % Ersatta till 90 % 90 % refund category	Korvaus 100 % Ersatta till 100 % 100 % refund category				
1984	3 010 800		657 300	1 331 000		735 700	820 000
1985	3 144 700		667 500	1 310 200		742 800	841 800
1986	3 105 500	555 000	427 100	1 319 000	66 700	770 100	839 600
1987	3 180 900	583 900	257 300	1 380 300	80 500	806 000	856 200
1988	3 089 900	603 900	267 900	1 432 100	90 900	831 700	768 600
1989	3 150 300	621 000	277 500	1 472 400	118 200	841 300	754 500

Lähde - Källa - Source: Kansaneläkelaitoksen tilastollinen vuosikirja - Statistisk årsbok för Folkpensionsanstalten - Statistical Yearbook of the Social Insurance Institution

205. Kansaneläkelaitoksen tuotot, 1986–1989 – Folkpensionsanstaltens intäkter, 1986–1989
Social Insurance Institution income, 1986–1989

Vuosi År Year	Vakuutusmaksut Premier och avgifter Contributions from insured persons and employers			Omaisuiden tuotot Tillgångarnas avkastning Yield on assets	Valtion osuudet Statens andelar State contributions		Kuntien osuudet Kommunernas andelar Local authorities contributions	Muut tuotot ¹⁾ Övriga intäkter ¹⁾ Other income ¹⁾	Tuotot yhteensä Intäkter sammanlagt Total income
	vakuutetuilta av de försäkrade from insured persons	työnantajilta av arbetsgivarna from employers	Yhteensä Summa Total		Yhteensä Summa Total	Maksukyvyn turvaamiseksi För att trygga betalningsförmågan Contingency reserve			
1 000 000 mk									
Kansaneläkevakuutus – Folkpensionsförsäkringen – National pension insurance									
1986	2 994	7 992	10 986	86	1 558	–	1 777	29	14 436
1987	3 143	7 804	10 947	55	2 278	650	1 836	99	15 216
1988	3 405	8 253	11 658	42	2 486	870	1 872	90	16 149
1989	3 237	9 184	12 421	70	2 478	863	1 952	117	17 038
Sairausvakuutus – Sjukförsäkringen – National sickness insurance									
1986	3 184	3 125	6 309	16	980	418	.	56	7 361
1987	3 393	3 026	6 419	28	1 410	802	.	136	7 993
1988	3 740	3 580	7 320	13	1 221	553	26	131	8 710
1989	4 021	4 204	8 225	13	1 129	384	46	195	9 608
Kansaneläkelaitoksen hoitama muu sosiaaliturva – Övrig social trygghet som Folkpensionsanstalten sköter – Other SII-operated benefit schemes									
1986	1 326	.	438	.	1 764
1987	1 409	.	812	.	2 220
1988	2 288
1989	2 300

¹⁾ Sairausvakuutuslain osalta ovat muut tuotot pääasiassa rahoitusomaisuuden korkotuottoja sekä takautumissuorituksia muun lain mukaisilta korvausvelvollisilta.
¹⁾ Vad sjukförsäkringen beträffar är de övriga intäkterna i huvudsak ränteintäkter av finansieringstillgångar samt regressprestationer från ersättningskyldiga enligt annan lag.
¹⁾ Mainly money recovered by the Sickness Ins. Fund in cases of non-primary liability as well as interest on invested assets.

206. Kansaneläkelaitoksen kulut, 1986–1989 – Folkpensionsanstaltens kostnader, 1986–1989
Social Insurance Institution expenditure, 1986–1989

Vuosi År Year	Etuudet – Förmåner – Benefits						Hallintokulut ²⁾ Förvaltningskostnader ²⁾ Administration expenses ²⁾	Kulut yhteensä Kostnader sammanlagt Total expenditure
	Kaikki Samtliga Total	Eläkkeet ¹⁾ Pensioner ¹⁾ Pension benefits ¹⁾	Sairausvakuutus- korvaukset Sjukförsäkrings- ersättningar Sickness benefits	Työttömyys- turvan perus- päivärahat Grunddag- penningar för arbetslösa Basic unemployment allowances	Kuntoutus, sairauskäsien ehkäisy Rehabilitering, förebyggande av sjukdomar Rehabilitation benefits	Muut etuudet Övriga förmåner Other benefits		
1 000 000 mk								
Kansaneläkevakuutus – Folkpensionsförsäkringen – National pension insurance								
1986	14 293	13 935	.	.	206	152	506	14 799
1987	15 010	14 562	.	.	249	199	524	15 534
1988	15 535	14 998	.	.	303	234	654	16 189
1989	16 418	15 678	.	.	343	397	687	17 105
Sairausvakuutus – Sjukförsäkringen – National sickness insurance								
1986	6 703	.	6 180	.	64	459	731	7 434
1987	7 276	.	6 678	.	68	530	787	8 063
1988	7 915	.	7 280	.	75	560	956	8 871
1989	8 763	.	8 069	.	80	614	1 013	9 776
Kansaneläkelaitoksen hoitama muu sosiaaliturva – Övrig social trygghet som Folkpensionsanstalten sköter – Other SII-operated benefit schemes								
1986	1 764	.	.	1 323	.	441	.	1 764
1987	2 220	.	.	1 406	.	814	.	2 220
1988	2 288	.	.	1 267	.	1 021	.	2 288
1989	2 300	.	.	906	.	1 394	.	2 300

¹⁾ Ks. taulukon 197 alaviite – Se noten i tabell 197 – See note in table 197.
²⁾ Kansaneläkelaitoksen hoitaman muun sosiaaliturvan hallintokulut sisältyvät eläke- ja sairausvakuutuksen hallintokuluihin – Folkpensionsanstaltens förvaltningskostnader för övrig socialtrygghet ingår i pensions- och sjukförsäkringens förvaltningskostnader – Administration expenses of NPI and NSI include administration expenses of other SII-operated benefit schemes.

207. Kansaneläkelaitoksen rahastot ja omaisuus, 1986–1989
Folkpensionsanstaltens fonder och tillgångar, 1986–1989
Social Insurance Institution, funds and assets, 1986–1989

31.12. Year-end	Vastattava Passiva Liabilities		Omaisuus-taseen loppu-summa Balans-räkningens slutsumma Total of balance sheet	Vastaava – Aktiva – Assets			Käyttö-omaisuus Anläggningstullgångar Fixed assets	
	Kirjanpidolliset rahastot ja varaukset Bokföringsmässiga fonder och reserveringar Funds in accord with bookkeeping	Vieras pääoma Främmande kapital Extraneous capital		Rahoitus-omaisuus Finansieringstullgångar Current assets	Sijoitusomaisuus Investeringstillgångar Invested assets	Lainat Lån Loans		Osakkeet Aktier Shares
	1 000 000 mk							
Kansaneläkevakuutus – Folkpensionsförsäkringen – National pension insurance								
1986	1 114	941	2 055	1 363	383	271	0,01	38
1987	796	1 044	1 839	1 374	144	296	0,01	24
1988	756	1 213	1 969	1 378	235	342	–	14
1989	688	1 466	2 154	1 357	228	552	–	17
Sairausvakuutus – Sjukförsäkringen – National sickness insurance								
1986	–272	1 242	970	571	342	–	–	56
1987	–363	1 410	1 047	867	137	8	–	36
1988	–514	1 735	1 221	1 036	127	36	–	21
1989	–679	1 985	1 306	1 084	115	82	–	25
Kansaneläkelaitoksen hoitama muu sosiaaliturva – Övrig social trygghet som Folkpensionsanstalten sköter – Other SII-operated benefit schemes								
1986		38	38	38				
1987		24	24	24				
1988		115	115	115				
1989		45	45	45				

Lähde – Källa – Source: Kansaneläkelaitoksen tilastollinen vuosikirja – Statistisk årsbok för Folkpensionsanstalten – Statistical Yearbook of the Social Insurance Institution

208. Kansaneläkelaitoksen sijoitukset, 1986–1989
Folkpensionsanstaltens investeringar, 1986–1989
Social Insurance Institution, investments, 1986–1989

31.12. Year-end	Yhteensä Sammanlagt Total	Sijoituskohte – Investeringsobjekt – Project					Sijoituksen kesto Investeringstid Length of investment	
		Voimalaitokset Kraftverk Power plants	Teollisuus Industri	Kunnat ja kunnalliset yritykset Kommuner och kommunala företag Local authorities and local authority projects	Kauppa ja liikenne Handel och samfärdsel Trade and communication	Muut Övriga Other	Pitkäaikaiset sijoitukset Långfristiga investeringar Long-term investments	Lyhytaikaiset lainat Kortfristiga lån Short-term loans
1 000 000 mk								
Kansaneläkejärjestelmä – Folkpensionssystemet – National pension insurance								
1986	654	96	382	11	1	165	456	198
1987	440	86	322	6	0	26	320	121
1988	577	79	461	4	0	33	456	121
1989	780	76	664	3	0	37	660	120
Sairausvakuutusjärjestelmä – Sjukförsäkringssystemet – National sickness insurance								
1986	342	24	230	17	63	9	–	342
1987	145	30	72	12	26	5	8	137
1988	163	30	97	7	26	3	37	126
1989	197	20	112	–	47	18	87	110

Lähde – Källa – Source: Kansaneläkelaitoksen tilastollinen vuosikirja – Statistisk årsbok för Folkpensionsanstalten – Statistical Yearbook of the Social Insurance Institution

209. Avustuskassat, 1981–1988 – Understödkassor, 1981–1988
Benevolent funds, 1981–1988

Avustuskassat Understödkassor <i>Benefit societies</i>	Luku- määrä Antal <i>Number</i>	Jäsen- määrä Med- lems- antal <i>Mem- bers</i>	Avus- tukset ^{5) 6)} Under- stödd ^{5) 6)} Assis- tance ^{5) 6)}	Siirrot rahastoihin Över- föringar till fonder <i>Transfers to funds</i>	Jäsen- maksut Medlems- avgifter <i>Subscrip- tions</i>	Työnant. kannatus- maksut Bidrags- avg. av arbetsgiv. <i>Employers' contribu- tions</i>	Sijoi- tus- toim. net- totuotto Netto- intäkter av inv.verks. <i>Net re- ceipts of invest- ments</i>	Rahoi- tus- omaisuus Finansie- ringstill- gångar <i>Financing assets</i>	Sijoi- tus- omaisuus Invester- ingstill- gångar <i>Invest- ments</i>	Käyttö- omai- suus Anlägg- nings- till- gångar <i>Fixed assets</i>	Vastuu- velka Ansvars- skuld <i>Risk liabilities</i>	Oma pääoma Eget kapital <i>Own capital</i>
1 000 mk												
1988 ¹⁾												
Yhteensä – Summa												
Total	229	361 690	727 287	551 378	206 311	1 127 721	1 126 779	1 213 092	8 595 624	20 269	9 252 735	200 118
Sairauskassat – ²⁾	190	188 323	266 733	941	173 880	105 749	17 979	124 638	66 945	2 307	16 927	162 116
Eläkekassat – ³⁾	28	120 367	450 796	543 311	18 170	1 021 972	1 100 443	1 080 362	8 463 918	16 380	9 191 405	8 117
Hautaus- ja eroavus- tuskassat – ⁴⁾	11	53 000	9 758	7 126	14 261	0	8 357	8 092	64 761	1 582	44 403	29 885
1987 ¹⁾												
Yhteensä – Summa												
Total	238	372 256	690 503	1 009 017	193 929	1 253 956	1 070 861	838 064	7 102 088	20 678	7 533 751	185 855
Sairauskassat – ²⁾	197	199 163	254 966	315	164 042	98 290	15 868	122 689	59 244	1 599	31 907	150 855
Eläkekassat – ³⁾	28	119 460	426 791	1 003 862	17 661	1 155 666	1 047 926	707 793	6 987 115	17 494	7 464 550	7 882
Hautaus- ja eroavus- tuskassat – ⁴⁾	13	53 633	8 746	4 840	12 226	0	7 067	7 582	55 729	1 585	37 294	27 118
Vuosi – År – Year												
» » » 1986	242	360 126	661 003	570 320	185 942	1 352 757	800 090	738 417	6 066 763	25 397	6 508 993	177 495
» » » 1985	242	366 989	639 963	646 264	182 515	1 073 664	597 889	664 319	5 419 068	19 109	5 484 351	176 555
» » » 1984	252	372 965	583 569	563 116	169 071	1 032 056	517 202	633 021	4 573 228	13 579	4 846 530	176 376
» » » 1983	254	362 143	516 926	713 862	148 785	1 011 242	406 002	763 805	3 737 539	16 354	4 280 826	167 884
» » » 1982	259	358 226	452 607	558 166	140 410	862 418	338 939	602 880	3 178 613	14 157	3 573 535 ¹⁰⁾	160 300
» » » 1981	261	361 967	434 340	452 030	123 150	765 274	286 812	459 015	2 717 340	7 201	3 024 454 ¹⁰⁾	118 633

210. Avustuskassojen myöntämät avustukset, 1981–1988 – Av understödkassorna beviljade understöd, 1981–1988
Assistance granted by benevolent funds, 1981–1988

Vuosi År Year	Sairaus- ja äitiysavustus ⁵⁾ Sjuk- o. moder- skapshjälp ⁵⁾ <i>Sickness and maternity aids ⁵⁾</i>	Voimassa olevien eläkkeiden eläkekanta vuoden lopussa ⁶⁾ Pensionsbeståndet av gällande pensioner vid utg. av året ⁶⁾ <i>Pension, stock of pensions in force on 31 December ⁶⁾</i>	Hautausavustus ⁹⁾ Begravningsbidrag ⁹⁾ <i>Burial grants ⁹⁾</i>	Eroavustus Avgångsbidrag <i>Retirement grants</i>							
	Vanhuuseläkkeet Ålderdomspensioner <i>Old-age pensions</i>	Työkyvyttömyyseläkkeet Invaliditetspensioner <i>Invalidity pensions</i>	Perhe-eläkkeet Familjepensioner <i>Survivor pensions</i>								
	Luku Antal <i>Number</i>	Luku Antal <i>Number</i>	Luku ⁷⁾ Antal ⁷⁾ <i>Number ⁷⁾</i>	Luku Antal <i>Number</i>							
	1 000 mk	1 000 mk	1 000 mk	1 000 mk ⁸⁾							
1981	185 752	12 090	165 490	3 062	41 637	3 361	36 137	1 363	4 569	1 415	5 261
1982	149 141	12 780	188 848	3 036	46 501	3 434	40 023	1 434	3 054	1 775	6 939
1983	173 593	13 163	217 682	3 134	53 646	3 480	44 419	1 391	3 022	1 790	6 962
1984	220 806	13 727	245 457	3 139	56 025	3 532	48 039	1 368	3 379	1 559	7 734
1985	246 949	13 899	262 504	3 021	54 294	3 578	50 556	1 610	6 229	1 485	7 172
1986	253 606	14 322	280 303	2 969	40 787	3 558	53 974	1 554	7 065	1 602	9 115
1987	254 966	14 863	306 523	3 111	43 611	3 667	57 842	1 587	7 754	1 465	8 682
1988	266 773	15 028	328 328	3 102	44 525	3 709	61 491	1 503	8 553	1 376	9 077

¹⁾ Ml. kolme yksinomaan SVL-toimintaa harjoittavaa sairauskassaa ja kaksi yksinomaan TEL-toimintaa harjoittavaa eläkekassaa – ⁵⁾ Pl. avustuskassojen maksamat sairausvakuutuslain (SVL) mukaiset korvaukset – ⁶⁾ Pl. avustuskassojen maksamat työntekijäin eläkelain (TEL) ja yrittäjien eläkelain (YEL) mukaiset eläkkeet – ⁷⁾ Edunjättäjien lukumäärä – ⁸⁾ Sisältää myös eläkeläisille ja varsinaisten jäsenten omaisille suoritettua hautausavustukset – ⁹⁾ Ml. myös eläkeläisten ja varsinaisten jäsenten omaisten kuoleman jälkeen suoritettua hautausavustukset – ¹⁰⁾ Varat.

¹⁾ Inkl. tre sjukkassor som endast idkar SFL-verksamhet och två pensionskassor som endast idkar APL-verksamhet – ²⁾ Sjukkassor – ³⁾ Pensionskassor – ⁴⁾ Begravnings- och avgångsbidragskassor – ⁵⁾ Exkl. av understödkassorna erlagda ersättningar i enl. med sjukförsäkringslagen (SFL) – ⁶⁾ Exkl. av understödkassorna erlagda pensioner i enl. med arbetstagarernas pensionslag (APL) och företagarnas pensionslag (FPL) – ⁷⁾ Antal förmånslämnare – ⁸⁾ Inkl. även begravningsbidrag till pensionärer och egentliga medlemmars anhöriga – ⁹⁾ Inkl. även begravningsbidrag vilka erlagts efter pensionärers och egentliga medlemmars död – ¹⁰⁾ Tillgångar.

¹⁾ Incl. three sickness funds run acc. to the Sickness Insurance Act principles and two pension funds run acc. to the Employee Pensions Act only – ²⁾ Sickness benefit funds – ³⁾ Pensions funds – ⁴⁾ Burial and retirement funds – ⁵⁾ Excl. compensations paid by benevolent funds in acc. with the Sickness Insurance Act (SIA) – ⁶⁾ Excl. pensions paid by benevolent funds in acc. with the Employee Pensions Act and the Self-Employed Persons Pensions Act – ⁷⁾ Number of benefit destrower – ⁸⁾ Incl. burial grants to old-age pensioners and relatives of fund members – ⁹⁾ Incl. burial grants after the death of old-age pensioners and relatives of fund members – ¹⁰⁾ Assets.

Lähde – Källa – Source: Sosiaali- ja terveysministeriön vakuutusosasto – Social- och hälsovårdsministeriets försäkringsavdelning – Division of Insurance of the Ministry of Social Affairs and Health

211. Lakisääteinen vahinkovakuutus, 1938-1988
Lagstadgad skadeförsäkring, 1938-1988
Non-life insurance provided by law, 1938-1988

Vuosi År Year	Tapaturmavakuutus Olycksfallsförsäkring Workmen's compensation insurance					Liikennevakuutus Trafikförsäkring Compulsory motor third party insurance								
	Vakuutusmaksut Premier Premiums	Vakuutussitoumuksista aiheutuvat suoritukset Utbetalningar p.g.a. försäkringsförbindelser Claims paid			Vastuvelka vuoden lopussa Ansvars- skuld vid årets slut Under- writing reserves at the end of the year	Vakuutettujen moottori- ajoneuvo- jen luku Antal försäkrade motorfordon Number of insured motor vehicles	Vakuutusmaksut Premier Premiums	Vakuutussitoumuksista aiheutuvat suoritukset Utbetalningar p.g.a. försäkringsförbindelser Claims paid					Vastuvelka vuoden lopussa Ansvars- skuld vid årets slut Under- writing reserves at the end of the year	
		Maksettu Utbetalats Claims paid	Varattu tulevia suorituksia varten ²⁾ Reserverat för framtida utbetalningar ²⁾ Reserved ²⁾	Yhteensä Summa Total				Henkilö- vahingoista Person- skador Personal claims paid	Omais- suusva- hingoista Egen- doms- skador Property claims paid	Seison- ta-ajan korvaus Ersätt- ning för stagna- tionstid Loss of profits claims paid	Varattu tulevia suorituksia varten ³⁾ Reserverat för framtida utbetalningar ³⁾ Reserved ³⁾	Yhteensä Summa Total		
1 000	1 000 000 mk				1 000 000 mk									
1938	756	1	0,6	0,2	0,8	3	51 058	0,4	0,01	0,1		0,2	0,3	0,3
1945	672	2	1	0,5	2	5	23 643	0,3	0,02	0,1		0,2	0,2	0,5
1950	857	16	8	5	13	26	68 398	3	0,2	0,9		0,8	2	4
1955	974	26	16	8	24	63	202 394	10	1	5	0,2	4	10	18
1960	1 144	54	37	13	50	114	483 781	40	4	9	0,6	22	36	68
1965	1 418	97	63	29	93	218	1 006 003	126	17	33	2	49	102	254
1970	2 401	163	119	45	164	368	1 267 537	166	48	68	5	34	158	402
1971	2 547	190	142	41	183	409	1 310 632	196	58	80	5	60	205	461
1972	2 596	250	174	70	244	479	1 357 741	267	75	91	6	95	269	557
1973	2 760	332	201	124	324	602	1 397 257	410	89	90	6	183	371	740
1974	2 760	412	233	153	386	756	1 446 515	462	102	99	8	232	444	972
1975	3 199	514	285	198	483	954	1 530 305	464	126	118	11	185	444	1 157
1976	3 105	560	314	216	529	1 170	1 554 595	520	150	145	14	180	494	1 338
1977	3 068	533	281	238	519	1 406	1 604 277	588	171	160	15	231	582	1 568
1978	3 187	533	366	164	530	1 570	1 674 813	603	176	163	15	223	584	1 791
1979	3 271	600	379	186	565	1 757	1 752 590	587	191	192	17	121	529	1 912
1980	3 439	652	431	175	606	1 931	1 824 440	603	213	212	20	77	522	1 989
1981	3 519	750	495	190	686	2 122	1 876 395	673	241	257	20	99	617	2 088
1982	3 597	1 010	606	291	897	2 413	2 002 395	782	282	312	23	86	702	2 129
1983	3 836	1 119	726	259	984	2 671	2 158 033	898	321	324	24	191	859	2 364
1984	3 794	1 211	828	511	1 339	2 929	2 233 798	1 136	363	390	32	246	1 029	2 609
1985	3 869	1 355	856	263	1 120	3 192	2 316 871	1 264	409	413	36	230	1 087	2 865
1986	3 928	1 437	981	243	1 234	3 435	2 386 368	1 392	447	500	42	241	1 230	3 093
1987	3 939	1 535	945	388	1 333	3 825	2 514 100	1 684	503	567	45	422	1 537	3 515
1988	3 965	1 823	1 229	461	1 689	4 297	2 647 912	2 036	535	599	51	613	1 817	4 130

¹⁾ Vuodesta 1975 alkaen vakuutettujen työaika miljoonissa työtunneissa - ²⁾ Vuosina 1938-45 ml. vastaanotetut jälleenvakuutukset - ³⁾ Ml. oikeudenkäynti- ja järjestelykuluja sekä Liikennevakuutusyhdistyksen jakamat erittelemättömät korvaukset.

¹⁾ Fr.o.m. 1975 försäkrades arbetstid i miljoner arbetstimmar - ²⁾ Åren 1938-45 inkl. emottagna återförsäkringar - ³⁾ Inkl. rättegångs- och regleringskostnader samt genom Trafikförsäkringsföreningen delade ospecificerade ersättningar.

¹⁾ Since 1975 working time of the insured in million working hours - ²⁾ In 1938-45 incl. incoming reinsurances - ³⁾ Incl. legal and regulation expenses, and unspecified claims paid by the Motor Insurance Association.

Lähde - Källa - Source: SVT XXII A Vakuutusyhtiöt (Sosiaali- ja terveystieteiden ministeriö) - FOS XXII A Försäkringsbolagen (Social- och hälsovårdsministeriet) - OSF XXII A The Insurance Companies (Ministry of Social Affairs and Health)

212. Henkivakuutus, 1970–1988 – Livförsäkring, 1970–1988 – Life assurance, 1970–1988

Ensivakuutuksena hankittu vakuutuskanta Direkt anskaffad försäkringsbestånd <i>Direct assurance in force</i>				Yksilölliset vakuutukset Individuella försäkringar <i>Individual assurances</i>				Ryhmävakuutukset Gruppförsäkringar <i>Group assurances</i>				Tiilivuonna myönnetty henkivakuutuskanta: ensi- vakuutuksena hankitut yksilölliset vakuutukset Försäkringsbeståndet, beviljat under räkenskapsåret: direkta individuella försäkringar <i>Life insurances in force which commenced during the year: direct personal assurances</i>			
Vuonna År Year	Tavalliset henkiva- kuutukset Vanliga livför- säkringar Endow- ment assur- ances	Vastuuaara- voittoiset henkivakuu- tukset Riskbetonade livför- säkringar <i>Life assur- ances with greater sums payable at death than at maturity</i>	Säästö- voittoiset vakuutukset Spar- betonade försäkringar <i>Life assur- ances with greater sums payable at maturity than at death</i>	Yhteensä Summa <i>Total</i>		Henkivakuu- tukset Livför- säkringar <i>Life assur- ances</i>	Ryhmä- eläke- vakuu- tukset Gruppen- sionsför- säkringar Group pension assurances	Tavalliset henkiva- kuutukset Vanliga livför- säkringar Endow- ment as- surances	Vastuuaara- voittoiset henkivakuu- tukset Riskbetonade livför- säkringar <i>Life assur- ances with greater sums payable at death than at maturity</i>	Säästö- voittoiset vakuutukset Spar- betonade försäkringar <i>Life assur- ances with greater sums payable at maturity than at death</i>	Yhteensä Summa <i>Total</i>				
	Luku Antal Number	Kanta Bestånd Sums assured	Luku Antal Number	Kanta Bestånd Sums assured	Luku Antal Number			Kanta Bestånd Sums assured	Luku Antal Number	Kanta Bestånd Sums assured					
1 000 000 mk				1 000	1 000 000 mk					1 000	1 000 000 mk				
1970	3 880	6 180	128	1 895	10 188	480	51	288	1 010	11	97	1 309			
1975	5 571	10 012	1 080	1 746	16 664	1 290	33	381	1 112	60	74	1 553			
1980	7 679	14 102	1 195	1 509	22 976	4 013	..	398	1 108	67	49	1 573			
1981	8 369	15 514	1 207	1 485	25 090	5 536	..	449	1 102	76	51	1 627			
1982	9 381	16 691	1 232	1 457	27 304	7 409	..	802	1 338	39	57	2 179			
1983	10 420	18 145	1 381	1 438	29 949	9 099	..	1 209	1 291	46	63	2 545			
1984	11 278	18 830	1 549	1 426	31 657	11 217	..	828	1 375	91	73	2 294			
1985	11 899	18 243	3 002	1 419	33 144	13 067	..	759	2 363	154	84	3 275			
1986	12 529	20 927	2 883	1 414	36 340	15 863	..	562	2 861	264	81	3 687			
1987	13 275	25 021	2 965	1 414	41 261	19 575	..	690	3 066	571	87	4 327			
1988	20 036	24 732	18 620	1 431	63 388	21 287	..	1 728	3 123	1 578	87	6 429			

¹⁾ Pl. työntekijän ryhmähenkivakuutus – Exkl. arbetstagarnas grupplivförsäkring – Excl. group life assurance of employees.

**213. Palo- ja muu esinevakuutus yhdistelmään, 1970–1988
Brand- och annan sakförsäkring, 1970–1988
Fire and other property insurance, 1970–1988**

Ensivakuutuksena hankittu vakuutuskanta vuoden lopussa Direkt anskaffad försäkringsbestånd vid årets slut <i>Direct insurance in force at the end of the year</i>				Vakuutusmaksut ensivakuutuksena hankituista vakuutuksista Premier för direkta försäkringar <i>Premiums on direct insurance</i>				Vakuutusittomuksista aiheutuvat suoritukset Utbetalningar på grund av försäkringsförbindelser <i>Claims paid</i>				
Vuonna År Year	Kotimaiset yhtiöt ja yhdistykset Inhemiska bolag och föreningar <i>Finnish companies and local associations</i>		Ulko- maiset yhtiöt Utländska bolag <i>Foreign com- panies</i>	Kotimaiset yhtiöt ja yhdistykset Inhemiska bolag och föreningar <i>Finnish companies and local associations</i>		Ulko- maiset yhtiöt Ut- ländska bolag <i>Foreign com- panies</i>	Kotimaiset yhtiöt Inhemiska bolag <i>Finnish companies</i>		Paikal- liset yhdistyk- set Lokala föreningar <i>Local associ- ations</i>	Ulko- maiset yhtiöt Ut- ländska bolag <i>Foreign com- panies</i>		
	Suomalaiset yhtiöt Finska bolag <i>Finnish companies</i>	Paikalliset yhdistykset Lokala föreningar <i>Local associations</i>		Yhteensä Summa <i>Total</i>	Suomalai- set yhtiöt Finska bolag <i>Finnish com- panies</i>		Paikalliset yhdistykset Lokala föreningar <i>Local as- sociations</i>	Yhteensä Summa <i>Total</i>			Maksettu Utbetalats Claims paid	Varattu tule- via suorituksia varten Reserverat för framtida utbetalningar <i>Reserved</i>
1 000 000 mk												
1970	108 336	15 823	124 159	88	111	17	128	0,7	59	15	12	0,02
1975	259 397	33 219	292 616	500	299	39	337	3	165	65	17	0,1
1980	417 419	3 280	457	108	565	8	237	79	..	0,7
1981	461 755	2 940	486	128	614	8	304	155	72	1
1982	494 779	1 820	504	149	653	6	290	32	89	2
1983	531 513	1 867	523	166	689	5	231	94	94	1
1984	547 826	1 828	527	194	721	4	292	26	117	0,1
1985	574 673	1 628	510	220	729	3	255	-25	149	0,0
1986	590 756	1 680	490	256	745	3	290	75	172	0,0
1987	581 811	1 645	582	310	892	3	251	66	172	1
1988 ¹⁾	2 133	362	2 495	24	1 171	351	182	9

¹⁾ Ennen v. 1988 ainoastaan palovakuutus – Före år 1988 endast brandförsäkring – Before 1988, only fire insurance.

Lähde – Källa – Source: SVT XXII A Vakuutusyhtiöt (Sosiaali- ja terveysministeriö) – FOS XXII A Försäkringsbolagen (Social- och hälsovårdsministeriet) – OSF XXII A The Insurance Companies (Ministry of Social Affairs and Health)

214. Muu vapaaehtoinen vakuutustoiminta, 1970-1988

Övrig frivillig försäkringsverksamhet, 1970-1988

Other voluntary insurance activity, 1970-1988

Yhtiöiden ensivakuutuksena hankkimat vakuutukset - Bolagens direkt erhållna försäkringar - Direct insurance in Finland

Vuonna År Year	Muu tapaturma- vakuutus Annan olycksfalls- försäkring Other accident insurance	Autovakuutus Bilförsäkring Motor vehicle insurance	Metsä- vakuutus Skogs- försäkring Forest insurance	Kasko- vakuutus Kasko- försäkring Hull insurance	Tavara- vakuutus Varu- försäkring Cargo insurance	Luotto- vakuutus Kredit- försäkring Credit insurance	Vastuu- vakuutus Ansvars- försäkring Third party insurance	Keskeytys- vakuutus Avbrotts- brandförsäkring Loss of profits insurance	Yhdistelmä- palovakuutus Kombinerad brandförsäkring Combined fire insurance	Muu vakuutus ¹⁾ Annan för- säkring ¹⁾ Other insurance ¹⁾
Vakuutusmaksut - Premier - Premiums, 1 000 mk										
1970	20 385	75 153	3 106	-	-	4 989	8 812	18 243	15 053	6 285
1975	45 776	173 442	6 333	-	-	10 579	40 064	44 406	87 841	39 019
1976	55 629	213 291	7 340	106 937	129 958	11 840	49 309	47 142	133 889	44 325
1977	63 161	213 457	7 828	114 741	158 171	16 461	52 247	54 506	167 195	46 957
1978	71 943	208 941	9 356	114 164	195 485	20 365	54 435	54 436	212 866	47 119
1979	86 604	227 636	10 468	121 020	232 688	25 236	62 044	77 056	274 591	51 818
1980	101 308	279 390	12 236	128 927	283 124	29 500	65 850	100 909	353 572	59 784
1981	126 287	356 066	12 353	150 735	309 992	35 106	74 095	120 244	460 309	71 821
1982	162 118	474 125	13 847	157 106	317 510	43 535	85 560	114 698	574 202	74 808
1983	189 468	594 376	16 174	175 470	353 483	53 126	104 302	120 470	713 212	83 635
1984	233 213	671 368	16 569	166 679	401 283	61 729	120 936	142 892	837 921	95 994
1985	279 593	769 123	19 650	167 998	380 613	75 660	153 582	146 242	943 661	143 672
1986	324 813	874 890	23 717	168 276	387 017	87 660	223 133	148 992	1 115 775	164 850
1987	416 001	1 053 747	27 946	152 678	380 043	124 423	271 115	170 937	1 228 982	161 973
1988	468 339	1 282 274	29 605	139 577	361 080	148 827	281 424	181 747	³⁾ ..	127 303

Vakuutusittomuksista aiheutuvat suoritukset maksettu ja varattu tulevia suorituksia varten, 1 000 mk

Utbetalningar på grund av försäkringsförbindelser samt reserveringar för framtida utbetalningar, 1 000 mk

Claims paid and transfers to underwriting reserves, 1 000 mk

1970	16 115	53 110	3 381	-	-	8 573	6 378	16 528	10 260	4 036
1975	34 893	131 369	5 155	-	-	9 721	28 354	33 400	59 169	34 206
1976	41 607	160 253	9 461	50 527	98 749	10 579	34 491	34 352	95 956	37 946
1977	46 181	154 528	11 052	54 576	154 639	17 947	35 254	32 130	114 551	32 236
1978	55 885	154 951	17 741	58 993	152 321	16 594	36 215	29 806	153 080	32 512
1979	62 493	173 702	20 275	76 935	184 209	21 340	42 582	60 589	193 770	36 392
1980	72 964	218 960	9 666	76 887	215 830	27 060	44 296	102 193	252 636	44 161
1981	91 938	287 578	10 870	94 300	287 705	33 142	49 987	148 688	335 763	54 656
1982	110 896	371 244	22 048	116 757	239 003	52 044	62 116	47 790	402 198	52 426
1983	132 041	351 087	42 164	149 957	225 642	16 614	126 940	66 466	528 637	60 804
1984	170 692	528 192	15 962	151 321	377 289	41 274	85 311	77 844	616 190	69 370
1985	204 949	486 675	23 855	140 032	218 938	41 237	91 697	103 578	642 882	98 752
1986	281 786	655 203	41 357	135 142	325 372	63 288	143 966	87 352	839 014	86 348
1987	352 755	847 614	16 698	124 769	304 873	115 078	184 593	177 776	1 060 330	137 204
1988	368 047	782 794	17 829	104 425	263 451	141 462	197 692	125 984	³⁾ ..	121 944

Vakuutuskanta vuoden lopussa, 1 000 000 mk

Försäkringsbeståndet vid årets slut, 1 000 000 mk

Insurance in force at the end of year, 1 000 000 mk

1970	²⁾ 556 918	..	5 866	-	-	3 624	..	5 069	10 304	..
1975	²⁾ 907 571	²⁾ 680 850	14 027	-	-	11 690	²⁾ 165 891	13 383	71 504	..
1976	²⁾ 984 337	²⁾ 713 680	²⁾ 315 238	13 826	129 958	14 013	²⁾ 150 963	13 871	114 930	²⁾ 498 269
1977	²⁾ 1 018 720	²⁾ 766 564	²⁾ 321 721	15 080	158 171	16 213	²⁾ 148 660	14 646	157 647	²⁾ 316 732
1978	²⁾ 1 065 063	²⁾ 802 555	²⁾ 324 836	16 241	195 485	20 537	²⁾ 138 707	16 047	200 049	²⁾ 251 119
1979	²⁾ 1 048 474	²⁾ 903 904	²⁾ 322 167	19 416	232 688	27 782	²⁾ 144 393	24 980	261 202	²⁾ 241 487
1980	²⁾ 1 103 447	²⁾ 987 465	²⁾ 329 132	20 376	..	33 321	²⁾ 144 654	28 909	337 301	²⁾ 233 202
1981	²⁾ 1 111 487	²⁾ 1 071 725	²⁾ 330 177	25 392	..	41 705	²⁾ 139 574	30 666	403 517	²⁾ 157 975
1982	²⁾ 1 345 024	²⁾ 1 166 247	²⁾ 333 574	27 428	..	50 555	²⁾ 135 485	35 955	486 608	²⁾ 178 661
1983	²⁾ 1 339 994	²⁾ 1 288 452	²⁾ 339 578	30 285	..	58 558	²⁾ 126 879	50 951	581 529	²⁾ 198 951
1984	²⁾ 1 436 674	²⁾ 1 340 045	²⁾ 336 932	30 706	..	68 500	²⁾ 126 274	69 065	676 288	²⁾ 215 995
1985	²⁾ 1 539 914	²⁾ 1 433 246	²⁾ 340 061	29 249	..	78 520	²⁾ 124 336	80 288	1 059 050	²⁾ 386 359
1986	²⁾ 1 650 983	²⁾ 1 504 244	²⁾ 334 688	30 042	..	91 453	²⁾ 113 839	104 546	859 200	²⁾ 355 181
1987	²⁾ 1 748 179	²⁾ 1 600 396	²⁾ 338 111	29 554	..	105 043	²⁾ 108 757	121 068	999 484	²⁾ 197 341
1988	²⁾ 1 932 173	²⁾ 1 728 029	²⁾ 331 218	34 988	..	128 734	²⁾ 105 161	139 094	³⁾ ..	²⁾ 137 685

¹⁾ Sisältää mm. eläinvakuutuksen - ²⁾ Vakuutusten luku - ³⁾ Sisältyy taulukon 213 lukuhiin.¹⁾ Inkl. bl.a. djurförsäkring - ²⁾ Antal försäkringar - ³⁾ Ingår i uppgifterna i tabell 213.¹⁾ Incl. live stock insurance - ²⁾ Number of policies - ³⁾ Included in the data in table 213.

Lähde - Källa - Source: SVT XXII A Vakuutusyhtiöt (Sosiaali- ja terveysministeriö) - FOS XXII A Försäkringsbolagen (Social- och hälsovårdsministeriet) - OSF XXII A The Insurance Companies (Ministry of Social Affairs and Health)

215. Tuonti ja vienti kuljetusmuodoittain ¹⁾, 1970–1989
Import och export enligt transportsätt ¹⁾, 1970–1989
Import and export transports by mode of transport ¹⁾, 1970–1989

Vuosi År Year	Merikuljetukset Sjötransport Sea transport				Yhteensä Summa Total	Muut kuljetukset Annan transport Other transport				Yhteensä Summa Total
	Laiva Båt Ship	Auto Bil Lorry	Perävaunu Släpvagn Trailer	Juna Tåg Train		Maantie Landsväg Road	Rautatie Järnväg Rail	Lento Flyg Air	Muu ²⁾ Annan Other	
Tuonti – Import – Imports, 1 000 t										
1970	21 757	340		50	22 148	247	3 405	7	5	25 812
1975	23 342	787		82	24 211	627	4 650	8	2	29 498
1980	29 350	1 052		133	30 535	1 098	3 683	11	655	35 982
1985	27 820	1 377		227	29 424	1 151	4 167	14	686	35 442
1986	28 067	1 416		230	29 713	1 076	4 208	15	834	35 846
1987	30 618	1 598		253	32 469	1 252	4 869	17	1 106	39 712
1988	28 366	771	846	198	30 181	1 034	4 767	18	1 125	37 125
1989	31 193	859	1 064	245	33 361	984	5 003	22	1 532	40 903
1989 milj. mk – FIM million	43 024	13 882	29 633	2 341	88 881	2 000	5 238	6 835	3 880	106 834
Vienti – Export – Exports, 1 000 t										
1970	11 582	437		86	12 105	118	750	3	4	12 980
1975	7 155	623		63	7 840	186	1 186	2	1	9 216
1980	14 882	1 049		183	16 115	847	2 347	5	3	19 317
1985	15 796	1 351		295	17 443	568	2 087	6	2	20 105
1986	15 533	1 515		285	17 333	718	1 856	7	2	19 915
1987	17 283	1 668		332	19 283	739	1 835	7	2	21 865
1988	17 143	772	872	309	19 097	714	1 668	8	2	21 489
1989	16 121	817	1 055	341	18 333	580	1 658	10	1	20 583
1989 milj. mk – FIM million	50 767	10 823	16 118	1 050	78 759	4 366	10 389	4 243	4 191	101 947

¹⁾ Pl. kauttakuljetukset (transito) – Exkl. transitotransporter – Excl. transit transports.

²⁾ Posti, maakaasun putkikuljetukset vuodesta 1980, itsenäisesti liikkuneet lentokoneet ja veneet sekä sähkö ja laivat arvoltaan – Post, naturgas ledningstransporter sedan 1980, självdrivna flygplan och fartyg, värdet av elektricitet och fartyg – Post, piped natural gas since 1980, self-propelled aircraft and boats, and the value of electricity and ships.

Lähde – Källa – Source: Ulkomaankauppa Osa 2 (Tullihallitus); Tullihallituksen tilastotoimisto – Utrikeshandel, Del 2 (Tullstyrelsen); Tullstyrelsens statistiska byrå – Foreign trade, Volume 2 (Board of Customs); Statistics Section of the National Board of Customs.

216. Majoitusliikkeet vuosien 1989 ja 1990 alussa
Inkvarteringsanläggningarna i början av åren 1989 och 1990
Professional tourist accommodation at 1 January 1989 and 1990

Lääni – Län – Province	Luku – Antal Number		Huoneita – Rum Rooms		Vuoteita – Bäddar Beds		Lisävuoteita Extra bäddar Extra beds	
	1989	1990	1989	1990	1989	1990	1989	1990
Hotellit – Hotell – Hotels								
Uudenmaan – Nylands	73	82	7 102	7 650	12 976	14 005	1 384	1 531
siitä – därav – of which:								
Helsinki – Helsingfors	29	32	4 497	4 695	8 058	8 414	583	679
Turun ja Porin – Åbo och Björneborgs	80	90	4 558	4 893	8 760	9 469	1 568	1 659
siitä – därav – of which:								
Turku – Åbo	16	18	1 917	2 065	3 535	3 907	284	352
Ahvenanmaa – Åland	14	14	730	741	1 544	1 560	321	340
Hämeen – Tavastehus	68	78	3 943	4 563	7 218	8 606	1 287	1 497
siitä – därav – of which:								
Tampere – Tammerfors	15	20	1 722	2 059	2 994	3 649	508	597
Kymen – Kymmene	57	59	2 692	2 867	5 437	5 920	1 192	1 283
Mikkelin – S:t Michels	42	44	2 035	2 206	4 088	4 437	1 075	1 107
Pohjois-Karjalan – Norra Karelen	39	42	1 141	1 231	2 498	2 626	701	750
Kuopion – Kuopio	38	43	1 826	2 085	3 645	4 061	1 076	1 175
Keski-Suomen – Mellersta Finland	46	50	2 360	2 564	5 079	5 642	1 078	1 144
Vaasan – Vasa	57	64	2 281	2 995	4 275	5 661	4 006	1 156
Oulun – Uleåborgs	63	75	2 566	3 138	5 597	6 885	1 109	1 322
Lapin – Lapplands	79	87	3 409	3 815	7 365	8 407	1 916	2 247
Koko maa – Hela landet – Whole country	656	728	34 643	38 748	68 482	77 279	16 713	15 211
Näistä vain osan vuotta toimivat – Av dessa verksamma endast en del av året – <i>Of which open only a part of the year</i>	56	65	3 900	4 255	7 615	8 561	884	824
Kaikki majoitusliikkeet – Alla inkvarteringsanläggningarna <i>All accommodation establishments</i>								
Uudenmaan – Nylands	106	116	7 698	8 286	14 532	15 522	1 660	1 836
siitä – därav – of which:								
Helsinki – Helsingfors	43	43	4 825	4 825	8 866	8 866	719	856
Turun ja Porin – Åbo och Björneborgs	142	149	5 388	5 684	11 306	11 885	1 778	1 830
siitä – därav – of which:								
Turku – Åbo	26	26	2 097	2 097	3 982	3 982	342	400
Ahvenanmaa – Åland	31	31	972	983	2 294	2 311	359	381
Hämeen – Tavastehus	112	123	4 911	5 585	10 101	11 606	1 490	1 702
siitä – därav – of which:								
Tampere – Tammerfors	21	27	1 920	2 262	3 723	4 390	529	618
Kymen – Kymmene	89	90	3 423	3 623	7 600	8 139	1 308	1 359
Mikkelin – S:t Michels	91	92	3 122	3 295	8 169	8 521	1 217	1 267
Pohjois-Karjalan – Norra Karelen	81	85	1 970	2 019	5 288	5 356	758	819
Kuopion – Kuopio	91	93	2 694	2 894	6 248	6 482	1 261	1 340
Keski-Suomen – Mellersta Finland	86	94	2 877	3 115	6 823	7 484	1 137	1 221
Vaasan – Vasa	118	128	3 342	3 922	7 438	8 743	4 190	1 342
Oulun – Uleåborgs	176	186	4 211	4 761	11 065	12 566	1 352	1 752
Lapin – Lapplands	264	269	6 145	6 384	16 148	16 906	3 638	3 016
Koko maa – Hela landet – Whole country	1 387	1 459	46 753	50 558	107 012	115 558	20 148	17 865
Siitä – Därav – Of which:								
Hotellit – Hotell – Hotels	656	728	34 643	38 748	68 482	77 279	16 713	15 211
Muut majoitusliikkeet – Övriga inkvarteringsanläggningar – <i>Other accommodation establishments</i>	375	368	5 814	5 379	15 491	14 824	3 435	2 654
Leirintäalueet – Campingplatser – <i>Camping sites</i>	356	363	6 296	6 431	23 039	23 455
Vain osan vuotta toimivat – Verksamma endast en del av året – <i>Open only a part of the year</i>	◆426	427	◆10 347	10 626	◆29 227	30 277	1 265	1 223

Lähde – Källa – Source: Liikenne: Majoitusliikkeiden kapasiteetti (TK); TK:n yritystilastotoimisto – Samfärdsel: Inkvarteringsanläggningarnas kapacitet (SC); SC:s byrå för företagsstatistik – Transport: Accommodation Capacity (CSO); Enterprise Statistics Division of CSO

217. Yöpymisten lukumäärät majoitusliikkeissä, 1988 ja 1989
Antal övernattningar på inkvarteringsanläggningar, 1988 och 1989
Number of guest nights in accommodation establishments, 1988 and 1989

Asuinmaa Hemland Country of residence	1988		1989		1988-89 Muutos, % Förändring, % Change, %
		% ¹⁾		% ¹⁾	
Yhteensä – Sammanlagt – Total	12 116 757		12 976 351		7,1
Yhteensä, pl. Suomi – Sammanlagt, exkl. Finland – Total, excl. Finland	2 611 215	100	2 846 017	100	9,0
Suomi – Finland – Finland	9 505 542		10 130 334		6,6
Ruotsi – Sverige – Sweden	651 194	24,9	678 071	23,8	4,1
Saksan liittotas. – Förb.rep. Tyskland – Fed. Rep. of Germany ..	408 088	15,6	440 459	15,5	7,9
Neuvostoliitto – Sovjetunionen – Soviet Union	215 407	8,2	316 381	11,1	46,9
USA	204 999	7,9	204 615	7,2	- 0,2
Norja – Norge – Norway	146 013	5,6	137 314	4,8	- 6,0
Iso-Britannia/Irlanti – Storbritannien/Irland – Great Britain/ Ireland	136 466	5,2	144 896	5,1	6,2
Italia – Italien – Italy	94 815	3,6	104 046	3,6	9,7
Sveitsi – Schweiz – Switzerland	90 636	3,5	95 145	3,3	2,9
Ranska – Frankrike – France	83 435	3,2	88 078	3,1	5,6
Tanska – Danmark – Denmark	78 455	3,0	87 049	3,1	11,0
Alankomaat – Nederländerna – Netherlands	64 242	2,5	72 202	2,5	12,4
Japani – Japan – Japan	55 964	2,1	61 160	2,1	9,3
Espanja/Portugali – Spanien/Portugal – Spain/Portugal	32 196	1,2	36 769	1,3	14,2
Kanada – Canada – Canada	31 154	1,2	33 721	1,2	8,2
Itävalta – Österrike – Austria	30 380	1,2	32 867	1,2	8,2
Puola – Polen – Poland	23 352	0,9	30 856	1,1	32,1
Saksan dem. tas. – Tyska dem. reb. – German Dem. Rep.	20 212	0,8	23 684	0,8	17,2
Unkari – Ungern – Hungary	19 137	0,7	21 271	0,7	11,2
Belgia – Belgien – Belgium	18 976	0,7	19 153	0,7	0,9
Tšekkoslovakia – Tjeckoslovakien – Czechoslovakia	15 505	0,6	15 897	0,6	2,5
Romania/Bulgaria – Rumänien/Bulgarien – Romania/Bulgaria ..	9 364	0,4	12 908	0,5	37,8
Islanti – Island – Iceland	7 484	0,3	7 474	0,3	- 0,1
Muu Eurooppa – Övrig Europa – Rest of Europe	35 376	1,4	31 456	1,1	- 11,1
Muut – Övriga – Other	138 365	5,3	150 545	5,3	8,8
Pohjoismaat – Nordiska länder – Nordic countries	883 146	33,8	909 908	32,0	3,0
Eurooppa – Europa – Europe	1 297 587	49,7	1 486 068	52,2	14,5
Muut maat – Övriga länder – Other countries	430 482	16,5	450 041	15,8	4,5

¹⁾ Ulkomaalaisten yöpymiset – Utlänningarnas övernattningar – Guest nights of foreigners.

Lähde – Källa – Source: Liikenne: Majoitustilasto (TK); TK:n yritystilastotoimisto – Samfärdsel: Inkvarteringsstatistik (SC); SC:s byrå för företagsstatistik –Transport: Accommodation Statistics (CSO); Enterprise Statistics Division of CSO

218. Liikenneverkko vuosien 1960–1989 lopussa
Trafiknätet i slutet av åren 1960–1989
Traffic network at the end of 1960–1989

Vuosi Ar Year	VR:n liikenne- pituus S.J.:s trafik- längd Length of lines opera- ted by the State Railways	Raitiotien ja metron liiken- nepituus Trafiklängd av spårväg och tunnelbana Length of tram- way and under- ground rail- way lines	Yleiset tiet ¹⁾ Allmänna vägar ¹⁾ Public roads ¹⁾	Kadut Gator Streets	Yksitystiet Privata vägar Private roads	Vesiväyliä – Vattenvägar – Water ways		Puhelin- liittymiä Telefonans- lutningar Telephone connections	
						Rannikolla På kusten On the coast	Sisävesillä I insjövattnen On the inland waters		
						Km			Kpl
1960	5 323	80	68 748	428 000
1965	5 470	79	68 776	607 000
1970	5 841	79	72 417	862 000
1975	5 841	79	73 552	n. 7 600	1 353 000
1980	6 096	82	74 958	1 740 000
1985	5 900	98	76 061	7 610	9 330	..	2 190 000
1986	5 899	82	76 223	7 690	9 350	..	2 272 000
1987	5 884	82	76 369	7 680	9 410	..	2 365 000
1988	5 884	82	76 509	n. 12 000	n. 120 000	7 690	9 460	..	2 470 000
1989	5 884	84	76 717	n. 12 000	n. 120 000	7 690	9 460	..	2 582 000

¹⁾ Ml. rampit ja lauttaväli – Inkl. ramper och färjleder – Incl. ramps and ferry routes.

Lähde – Källa – Source: Valtionrautatiet; Helsingin kaupungin liikennelaitos; Tiehallitus; Posti- ja telelaitos; Merenkulkuhallitus – Statsjärnvägarna; Helsingfors stads trafikverk; Vägstyrelsen; Post- och televerket; Sjöfartsstyrelsen – Finnish State Railways; Communal Traffic Department of Helsinki; National Board of Roads; Posts- and Telecommunications of Finland; National Board of Navigation

219. Henkilöliikenteen kuljetuskapasiteetti vuosien 1960–1989 lopussa
Persontrafikens transportkapacitet i slutet av åren 1960–1989
Passenger transport capacity at the end of 1960–1989

Vuosi Ar Year	VR:n henkilövaunut S.J.:s personvagnar State Railways carriages	Raitiotie- ja metro- vaunut Spårvagnar och tunnelbanevagnar Tram and underground railway carriages	Henkilöautot Personbilar Passenger cars	Linja-autot Bussar Buses	Matkustaja-alukset Passagerarfartyg Passenger vessels	Liikennelentokoneet Traffikflygplan Airliners
1960	78 170	16 229	..	176 000	..	1 012
1965	78 647	15 607	..	223 000
1970	67 262	14 250	3 391 000	310 000	33 000	1 947
1975	71 991	17 229	4 886 000	365 000	41 000	..
1980	75 685	16 666	6 101 000	392 000	51 000	4 543
1985	72 213	29 329	7 728 000	409 000	48 500	5 231
1986	71 626	29 923	8 100 000	414 000	52 800	5 958
1987	68 071	29 362	8 497 000	432 000	50 100	5 975
1988	65 566	28 840	8 987 000	431 000	50 500	6 985
1989	65 344	29 362	56 700	7 119

¹⁾ Kuljettaja ml. – Inkl. förare – Incl. driver.

Lähde – Källa – Source: Valtionrautatiet; Helsingin kaupungin liikennelaitos; Tilastokeskus; Merenkulkuhallitus; Ilmailuhallitus – Statsjärnvägarna; Helsingfors stads trafikverk; Statistikcentralen; Sjöfartsstyrelsen; Luftfartsstyrelsen – Finnish State Railways; Communal Traffic Department of Helsinki; Central Statistical Office of Finland; National Board of Navigation; National Board of Aviation

220. Tavaraliikenteen kuljetuskapasiteetti vuosien 1960–1989 lopussa
Godstransportkapacitet i slutet av åren 1960–1989
Goods transport capacity at the end of 1960–1989

Vuosi År Year	VR:llä kuljetetut tavaravaunut Godsvagnar transporterade av SJ State Railways goods wagons	Pakettiautot Paketbilar Vans	Kuorma-autot Lastbilar Lorries	Perävaunut Släpvagnar Trailers	Kauppalaivasto – Handelsflottan Merchant fleet		Lentokoneet Flygplan Aircraft
					Alukset Fartyg Vessels	Proomut Pråmar Barges	
Kantavuus – Kapasitet – Capacity, t					Dwt	t	
1960	419 954
1965	492 891
1970	542 163	46 300	265 200	83 000	2 047 029	36 877	..
1975	623 663	68 000	356 000	172 000	3 089 645	40 252	..
1980	655 426	91 100	403 800	274 000	3 548 674	89 447	..
1985	630 550	127 800	420 300	417 000	2 272 177	67 458	..
1986	633 018	136 900	432 300	437 000	1 527 433	76 518	..
1987	619 574	148 000	438 000	463 700	820 732	93 251	583
1988	610 588	162 900	450 000	490 500	823 523	87 048	690
1989	596 899	899 960	90 713	745

Lähde – Källa – Source: Valtionrautatiet; Tilastokeskus; Merenkulkuhallitus; Ilmailuhallitus – Statsjärnvägarna; Statistikcentralen; Sjöfartsstyrelsen; Luftfartsstyrelsen – Finnish State Railways; Central Statistical Office of Finland; National Board of Navigation

221. Kotimaanliikenteen henkilökuljetussuorite, 1960 – 1989
Inrikes persontransportarbete, 1960 – 1989
Volume of domestic passenger traffic, 1960 – 1989

Liikennemuoto Transportsätt Mode of transport	1960	1965	1970	1975	1980	1985	1986	1987	1988	1989
	Mrd henkilökm – Mrd personkm – Billion passenger km									
Rautatieliikenne – Järnvägstrafik – Railway traffic	2,3	2,0	2,2	3,1	3,2	3,2	2,7	3,1	3,1	3,2
Raitiotie- ja metrolinnoituksella – Spårvägs- och metrotrafik – Tramway and underground traffic	0,3	..	0,2	0,2	0,1	0,3	0,3	0,3	0,3	0,3
Moottoripyörät – Motorcyklar – Motor cycles	0,8	0,8	0,8	0,8	0,8	0,8	0,8	0,8	0,8	0,8
Henkilöautoliikenne – Personbiltrafik – Passenger car traffic	6,1	16,3	23,7	31,2	33,9	39,5	40,8	41,5	43,9	45,8
Linja-autoliikenne – Busstrafik – Bus traffic	5,0	5,8	7,0	8,0	8,5	8,6	8,6	8,6	8,6	8,5
Alusliikenne – Fartygstrafik – Shipping	0,0	0,0	0,1	0,1	0,1	0,1	0,1	0,1	0,1	0,1
Lentoliikenne – Flygtrafik – Air traffic	0,1	0,1	0,2	0,5	0,5	0,7	0,6	0,8	0,9	0,9
Henkilöliikenne yhteensä – Summa persontrafik – Passen ger traffic total	13,8	..	33,9	43,1	47,1	53,2	53,9	55,2	57,8	59,6
Joukkoliikenne – Kollektivtrafik – Public transport	7,7	..	10,2	11,9	12,4	12,9	12,3	12,9	13,0	13,0

Lähde – Källa – Source: Tilastokeskus; Valtionrautatiet; Helsingin kaupungin liikennelaitos; Ilmailuhallitus; Merenkulkuhallitus – Statistikcentralen; Statsjärnvägarna; Helsingfors stads trafikverk; Luftfartsstyrelsen; Sjöfartsstyrelsen – Central Statistical Office of Finland; Finnish State Railways; Communal Traffic Department of Helsinki; National Board of Aviation; National Board of Navigation

222. Kotimaanliikenteen tavarankuljetussuorite, 1960 – 1989
Inrikes godstransportarbete, 1960 – 1989
Volume of domestic freight traffic, 1960 – 1989

Liikennemuoto Transportsätt Mode of transport	1960	1965	1970	1975	1980	1985	1986	1987	1988	1989
	Mrd tkm – Billion ton km									
Rautatieliikenne – Järnvägstrafik – Railway traffic	4,9	5,2	6,3	6,4	8,3	8,1	7,0	7,4	7,8	8,0
Tieliikenne – Vägtrafik – Road traffic	13,2	15,4	18,4	20,8	21,4	22,7	23,5	25,7
Pakettiautot – Lastbilar – Lorries < 3 500 kg	0,5	0,7	0,7	0,8	0,8	0,8
Kuorma-autot – Lastbilar – Lorries > 3 500 kg	17,9	20,1	20,7	21,9	22,7	24,9
Alusliikenne – Fartygstrafik – Shipping	0,2	1,0	2,4	2,6	3,4	2,7	3,0	2,9	2,7	2,7
Uitto – Flottning – Floating	2,1	2,2	2,0	1,8	1,8	1,5	1,5	1,3	1,3	1,2
Lentoliikenne – Flygtrafik – Air traffic	0,0	0,0	0,0	0,0	0,002	0,002	0,002	0,003	0,003	0,002
Tavaraliikenne yhteensä – Summa gods- trafik – Freight traffic total	23,8	26,2	31,9	33,0	32,8	34,3	35,3	37,5

Lähde – Källa – Source: Tilastokeskus; Valtionrautatiet; Helsingin kaupungin liikennelaitos; Ilmailuhallitus; Merenkulkuhallitus – Statistikcentralen; Statsjärnvägarna; Helsingfors stads trafikverk; Luftfartsstyrelsen; Sjöfartsstyrelsen – Central Statistical Office of Finland; Finnish State Railways; Communal Traffic Department of Helsinki; National Board of Aviation; National Board of Navigation

223. Liikenteessä kuolleet kuolemansyytilaston mukaan¹⁾, 1960–1988
Antalet dödade i trafiken enligt dödsorsaksstatistik¹⁾, 1960–1988
Traffic deaths according to causes of death statistics¹⁾, 1960–1988

Vuosi År Year	Rautatieliikenne Järnvägstrafik Railway traffic	Muu maaliikenne ¹⁾ Övrig landtrafik Other overland traffic ¹⁾	Vesiliikenne Vattentrafik Water traffic	Lentoliikenne Flygtrafik Air traffic	Yhteensä Summa Total
1960	61	811	110	7	989
1965	69	1 103	141	5	1 318
1970	65	1 106	137	8	1 316
1975	33	958	168	6	1 165
1980	24	589	125	5	743
1981	19	597	106	2	724
1982	22	588	127	10	747
1983	20	631	117	3	771
1984	12	547	123	15	697
1985	18	561	95	5	679
1986	13	617	128	5	763
1987	22	581	100	6	709
1988	17	669	111	15	812

¹⁾ Tieliikenne-, tasoristeys- ja muissa maaliikenneonnettomuuksissa kuolleet – Dödade i vägtrafik-, plankorsnings- och andra landtrafikolyckor – Number of persons killed in road, level crossing, and other overland traffic accidents.

Lähde – Källa – Source: TK:n väestötalastotoimisto – SC:s byrå för befolkningsstatistik – Population Statistics Division of CSO

224. Tieliikenneonnettomuudet sekä niissä kuolleet ja loukkaantuneet, 1960–1988
Vägtrafikolyckor och därvid dödade och skadade personer, 1960–1988
Road traffic accidents and persons killed and injured, 1960–1988

Vuosi År Year	Onnettomuudet – Olyckor – Accidents			Kuolleet – Döda – Killed			Loukkaantuneet – Skadade – Injured			
	Poliisin tietoon tulleet Polisrapporterade Known to police	Henkilö- vahinkoon johtaneet Med person- skada Involving personal injury	Kaikki onnet- tomuudet Alla olyckor All accidents	Alkoholi- tapaukset Alkoholfall Alcohol cases	Liikennevakuutuk- sen perusteella korvatut Som ersatts på basen av trafik- försäkring Accidents, for which claims have been paid on basis of traffic insurance pro- vided by law	Lukumäärä Antal Number	/100 000 asukasta /100 000 invånare /100 000 inhabitants	/100 milj. autokm /100 milj. bilkm /100 mill. automobile km	Lukumäärä Antal Number	/100 000 asukasta /100 000 invånare /100 000 inhabitants
1960	8 054	22 025	1 267	..	765	17,3	..	9 716	220	..
1965	12 221	37 217	2 339	..	1 049	22,8	..	15 914	346	..
1970	11 439	30 466	2 765	77 190	1 055	22,9	..	16 028	347	..
1975	10 337	27 608	3 552	73 183	910	19,4	3,7	14 157	301	58
1980	6 790	29 416	2 694	80 999	551	11,5	2,1	8 442	177	32
1981	7 173	31 303	2 705	91 507	555	11,6	2,0	9 072	189	33
1982	7 402	31 227	2 963	87 671	569	11,8	2,0	9 117	189	32
1983	7 673	37 651	3 031	92 474	604	12,5	2,1	9 373	194	32
1984	7 543	38 512	2 825	99 066	541	11,1	1,8	9 198	189	31
1985	7 759	40 400	3 178	101 810	541	11,1	1,7	9 563	195	31
1986	8 708	41 652	3 962	104 318	612	12,5	1,9	10 762	219	33
1987	8 636	43 198	3 760	106 169	581	11,8	1,7	10 752	218	31
1988	9 569	46 192	4 196	112 482	653	13,2	1,8	11 909	241	33
1989	9 682	..	4 503	..	734	14,8	1,9	12 042	243	31

Lähde – Källa – Source: Liikenne: Liikennetilastollinen vuosikirja ja Tieliikenneonnettomuudet (TK); Tilastokatsauksia (TK); TK:n yritystilastotoimisto; Liikennevakuutusyhdistys – Samfärdsel: Samfärdselstatistisk årsbok och Vägtrafikolyckor (SC); Statistiska översikter (SC); SC:s byrå för företagsstatistik; Trafikförsäkringsföreningen – Transport: Yearbook of transport statistics and Road Accidents Finland (CSO); Bulletin of Statistics (CSO); Enterprise Statistics Division of CSO; The Finnish Motor Insurers' Bureau

225. Yleiset tiet vuosien 1965–1990 alussa
Allmänna vägar vid ingången av åren 1965–1990
Public roads at 1 January 1965–1990

Lukuunottamatta Ahvenanmaata – Exkl. Åland – Excl. Åland Islands

Vuosi År Year	Yleisiä teitä – Allmänna vägar – Public roads					Päällyste Beläggning Pavement					Siltoja Broar Bridges	Lauttoja Färjor Ferries	
	Valta- Riks- vägar 1st cl. roads	Kanta- teitä Stam- vägar 2nd cl. roads	Muita maan- teitä Andra lands- vägar Other high- ways	Paikallis- teitä Bygde- vägar Local roads	Yhteensä ¹⁾ Summa ¹⁾ Total ¹⁾	Siitä – Därav – Of which		Kesto- päällyste Permanent beläggning Permanent pavement	Kevyt- päällyste Lätt beläggning Light pavement	Sora Grus Gravel			
	km											kpl – st – number	
1965	6 609	2 552	29 731	²⁾ 28 761	67 653	18	–	2 907	9 697	..	9 167	..	
1970	6 556	2 508	30 806	²⁾ 32 109	71 979	108	–	7 242	14 284	50 389	9 348	114	
1975	6 760	3 390	29 776	33 415	73 341	166	26	10 776	18 527	43 976	8 973	106	
1980	7 341	3 671	29 259	34 412	74 684	194	52	13 198	21 170	40 258	8 756	98	
1981	7 430	3 690	29 316	34 522	74 958	204	66	13 467	22 190	39 245	8 766	93	
1982	7 432	3 688	29 379	34 704	75 203	204	78	13 744	22 838	38 563	8 812	89	
1983	7 393	3 682	29 529	34 844	75 448	204	87	14 048	23 763	37 581	8 874	87	
1984	7 394	3 778	29 465	35 026	75 663	204	89	14 326	25 042	36 237	8 971	88	
1985	7 408	3 773	29 608	35 059	75 848	204	93	14 564	26 116	35 112	8 993	84	
1986	7 420	3 790	29 666	35 185	76 061	204	136	14 761	27 262	33 984	9 068	77	
1987	7 426	3 960	29 562	35 276	76 223	204	136	14 939	28 260	32 970	9 089	69	
1988	7 432	3 955	29 662	35 320	76 369	204	156	15 213	29 053	32 049	9 150	68	
1989	7 437	3 991	29 414	35 354	³⁾ 76 249	214	187	15 344	29 615	31 237	9 238	63	
1990	7 461	4 033	29 373	35 505	³⁾ 76 425	215	194	15 607	30 089	30 675	9 318	62	

¹⁾ Tielaitoksen hoidossa – Underhålles av vägverket – Under control of FinnRA, Finnish National Road Administration.

²⁾ Ml. kunnan ja kylätiet – Inkl. kommunala och byavägar – Incl. municipal and village roads.

³⁾ Ilman rampeja (v. 1989 260 km v. 1990 292 km) – Utan ramper (år 1989 260 km år 1990 292 km) – Without ramps (in 1989 260 km in 1990 292 km).

Lähde – Källa – Source: Liikenne: Tie- ja vesirakennukset (Tie- ja vesirakennuslaitos) ja Liikennetilastollinen vuosikirja (TK); Tiehallitus – Samfärdsel: Väg- och vattenbyggnaderna (Väg- och vattenbyggnadsverket) och Samfärdselstatistisk årsbok (SC); Vägstyrelsen – Transport: Road and waterway construction (Roads and Waterways Administration) and Yearbook of transport statistics (CSO); National Board of Roads

226. Valtion menot tieliikenteestä, 1960–1988
Statens utgifter för vägtrafik, 1960–1988
Road traffic expenses of the State, 1960–1988

Vuosi Ar Year	Hallintomenot Förvaltningsutgifter <i>Administration expenses</i>		Teiden kunnossa- pito	Teiden tekeminen	Kalusto- menot	Talon- rakennus- menot	Lunasta- mismenot	Valtion avustukset	TVL:n työt ulko- puolisille	TVL:n tulot	Valtion menot
	Liikennemi- nisteriö, Auto- rekisterikeskus ja liikenteen valvonta	Tie ja vesi- rakennuslaitos Väg- och vattenbygg- nadsverket	Väg- underhåll	Väg- byggande	Inventarie- utgifter	Hus- byggnads- utgifter	Inlös- nings- utgifter	Statsbidrag State subsidies	VVS:s arbete för utom- stående	VVS:s inkomster of RWA	Statens utgifter för vägtrafik
	Administration		Mainte- nance of roads	Road construc- tion	Machinery expenses	Building construction expenses	Expro- priation expenses		Works of RWA for "outsiders"		expenses of the State
	1 000 mk										
1960 ...	10 200	15 200	82 600	²⁾ 279 734	19 500	764	..	20 758	-	1 399	427 357
1965 ...	20 600	40 800	159 217	²⁾ 422 715	36 021	4 835	..	6 335	-	1 679	688 844
1970 ...	50 500	99 500	220 416	424 562	34 231	5 301	30 507	13 732	1 197	9 271	889 217
1975 ...	114 600	141 700	563 992	704 522	33 472	9 498	39 886	26 367	16 038	25 090	1 624 985
1980 ...	224 000	219 000	872 175	1 022 031	83 384	31 257	105 931	61 895	54 905	76 120	2 598 458
1981 ...	250 000	246 000	969 049	1 112 064	88 437	38 801	119 193	82 661	66 572	89 170	2 892 590
1982 ...	308 000	263 000	1 050 381	1 278 914	94 973	53 356	94 979	104 103	59 685	88 452	3 218 039
1983 ...	300 000	288 000	1 258 122	1 376 629	136 337	45 533	94 007	106 917	44 194	80 376	3 569 363
1984 ...	328 000	315 000	1 325 582	1 374 189	104 458	39 009	104 112	128 609	43 488	81 765	3 680 682
1985 ...	358 000	350 000	1 475 942	1 425 652	127 948	49 882	105 564	158 004	52 129	90 331	4 012 790
1986 ...	391 000	362 000	1 431 278	1 640 236	158 896	43 128	113 584	176 075	67 928	116 609	4 327 518
1987 ...	432 000	421 000	1 581 460	1 855 682	189 895	45 467	130 883	224 904	65 436	113 716	4 833 011
1988 ...	490 000	435 000	1 701 948	1 891 156	181 051	27 791	142 788	237 226	57 465	110 030	5 054 395

¹⁾ Ministry of Transport and Communications, Motor Vehicles Registration Centre, traffic control – ²⁾ Ml. lunastamismenot – Inkl. inlösningsutgifter – Incl. expropriation expenses

Lähde – Källa – Source: Tiehallitus – Vägstyrelse – National Board of Roads

227. Autojen liikennesuorite koko maassa ¹⁾, 1960–1989 – Bilarnas trafikarbete i hela landet ¹⁾, 1960–1989
Traffic performance in the whole country ¹⁾, 1960–1989

Vuosi År Year	Henkilöautot Personbilar Passenger cars		Linja-autot Bussar Buses		Kuorma-autot Tunga lastbilar Heavy lorries		Pakettiautot Lätta lastbilar Light lorries		Autot yhteensä Bilar totalt All automobiles		Yhteensä Summa Total
	Yleiset tiet Allmänna vägar Public roads	Kadut ja yksitystiet Gator och private vägar Streets and private roads	Yleiset tiet Allmänna vägar Public roads	Kadut ja yksitystiet Gator och private vägar Streets and private roads	Yleiset tiet Allmänna vägar Public roads	Kadut ja yksitystiet Gator och private vägar Streets and private roads	Yleiset tiet Allmänna vägar Public roads	Kadut ja yksitystiet Gator och private vägar Streets and private roads	Yleiset tiet Allmänna vägar Public roads	Kadut ja yksitystiet Gator och private vägar Streets and private roads	
Milj. autokm – Milj. bilkm – Mill automobile km											
1960	2 320	..	310	..	1 260	..	250	..	4 140
1965	5 720	..	410	..	1 520	..	480	..	8 130
1970	9 520	..	420	..	1 650	..	790	..	12 380
1975	13 500	6 380	430	210	1 770	610	1 010	460	16 710	7 660	24 370
1980	14 800	7 380	430	210	1 840	550	1 030	520	18 100	8 660	26 760
1981	15 020	7 580	430	220	1 850	550	1 090	530	18 390	8 880	27 270
1982	15 600	7 810	440	220	1 870	530	1 190	540	19 100	9 100	28 200
1983	16 200	7 470	450	220	1 860	530	1 290	560	19 800	9 350	29 150
1984	16 900	8 040	450	220	1 870	530	1 350	580	20 570	9 370	29 940
1985	17 760	8 210	460	210	1 950	510	1 440	610	21 610	9 540	31 150
1986	18 390	8 450	460	210	2 080	500	1 590	670	22 520	9 830	32 350
1987	19 690	8 950	460	210	2 040	500	1 690	710	23 880	10 370	34 250
1988	21 260	9 470	460	210	2 080	510	1 770	750	25 570	10 940	36 510
1989	22 640	10 040	470	200	2 170	510	1 870	810	27 150	11 560	38 710

¹⁾ Sis. yleiset tiet, kadut ja yksitystiet – Inkl. allmänna vägar, gator och privata vägar – Incl. public roads, streets and private roads.

Lähde – Källa – Source: Liikenne: Liikennetilastollinen vuosikirja (TK); Tiehallitus – Samfärdsel: Samfärdselstatistisk årsbok (SC); Vägstyrelsen – Transport: Yearbook of transport statistics (CSO); National Board of Roads

228. Rekisteriin merkityt uudet ajoneuvot, 1960–1989 – Inregistrerade nya motorfordon, 1960–1989
Registered new vehicles, 1960–1989

Vuosi År Year	Henkilöautot Personbilar Passenger cars	Linja-autot Bussar Buses	Pakettiautot Lätta lastbilar Light lorries	Kuorma-autot Tunga lastbilar Heavy lorries	Erikoisautot Specialbilar Special automobiles	Kaikki autot Alla bilar All automobiles	Moottoripyörät Motorcyklar Motorcycles
	1960	23 550	653	9 130	7 431	198	40 962
1961	27 790	715	20 859	6 409	258	56 031	17 797
1962	41 002	726	15 789	6 244	274	64 035	14 583
1963	52 225	681	5 020	4 979	254	63 159	9 097
1964	82 106	596	6 880	5 555	312	95 449	7 515
1965	100 129	704	8 131	7 470	386	116 820	6 210
1966	78 929	657	9 838	7 607	354	97 385	4 160
1967	65 836	715	14 391	5 773	328	87 043	4 447
1968	48 444	706	5 356	4 344	264	59 114	2 701
1969	84 542	629	10 428	5 360	317	101 276	3 241
1970	92 104	726	16 983	5 322	336	115 471	4 211
1971	75 320	644	15 390	4 835	381	96 570	4 981
1972	101 398	780	5 497	4 844	425	112 944	7 374
1973	118 649	830	6 510	5 230	425	131 644	10 563
1974	96 633	791	7 188	5 310	500	110 422	6 514
1975	117 619	812	7 207	5 398	585	131 621	4 771
1976	92 707	914	8 241	4 726	545	107 133	3 937
1977	90 546	628	8 261	4 053	373	103 861	2 932
1978	81 175	614	6 905	3 987	344	93 025	1 916
1979	100 132	589	8 199	4 487	348	113 755	2 148
1980	103 760	641	11 594	5 069	565	121 629	2 942
1981	105 628	556	12 898	4 816	522	124 420	3 234
1982	128 761	535	13 498	4 176	560	147 530	3 952
1983	120 174	596	13 463	4 093	616	138 942	4 859
1984	127 655	482	13 826	3 856	593	146 412	4 545
1985	138 976	471	13 931	3 676	616	157 670	4 416
1986	144 021	490	15 266	3 772	712	164 261	3 557
1987	152 327	550	17 442	4 096	1 202	175 617	3 250
1988	174 479	570	21 602	4 252	1 647	202 550	3 709
1989	177 610	557	30 480	4 904	2 215	215 766	4 464

Lähde – Källa – Source: Liikenne: Liikennetilastollinen vuosikirja, Moottoriajoneuvot ja Rekisteröidyt uudet ajoneuvot (TK), Tilastokatsauksia (TK) – Samfärdsel: Samfärdselstatistisk årsbok, Motorfordonen och Registrerade nya fordon (SC), Statistiska översikter (SC) – Transport: Yearbook of transport statistics, Motor vehicles and Registered new vehicles (CSO); Bulletin of Statistics (CSO)

229. Rekisteröidyt moottoriajoneuvot vuosien 1960–1988 lopussa
Inregistrerade motorfordon vid utgången av åren 1960–1988
Motor vehicles registered at the end of 1960–1988

Vuosi År Year	Henkilöautot Personbilar Passenger cars			Linja-autot Bussar Buses	Pakettiautot Lätta lastbilar Light lorries	Kuorma-autot Tungat lastbilar Heavy lorries		Erikoisautot Specialbilar Special automobiles	Yhteensä Summa Total	Autoja 1 000 as. kohti Bilar per 1 000 invånare Auto- mobiles per 1 000 inh.
	Kaikkiaan Inalles Total	1 000 as. kohti Per 1 000 invånare Per 1 000 inh.	Ammatti- maisiet Yrkes- mässiga Profes- sional			Kaikkiaan Inalles Total	Ammatti- maisiet Yrkes- mässiga Profes- sional			
1960	183 409	41	10 052	5 778	19 751	45 839	24 466	2 115	256 892	58
1965	454 854	99	10 254	6 951	35 922	43 636	22 355	3 493	544 856	118
1970	711 968	151	9 809	8 116	56 707	46 195	23 363	5 024	828 010	176
1975	996 284	211	10 063	8 651	77 546	50 905	24 202	6 581	1 139 967	241
1980	1 225 931	257	10 022	8 963	96 624	52 527	24 669	8 782	1 392 827	292
1981	1 279 192	267	9 941	9 054	102 303	52 698	24 584	9 384	1 452 631	303
1982	1 352 055	281	10 060	9 066	108 684	52 996	24 415	9 896	1 532 697	319
1983	1 410 438	291	9 925	9 102	114 775	53 056	24 357	10 585	1 597 956	330
1984	1 473 975	303	9 985	9 069	121 162	52 622	24 219	11 159	1 667 987	343
1985	1 546 094	316	9 913	9 017	127 618	52 019	24 020	11 867	1 746 615	357
1986	1 619 848	330	10 128	9 166	135 718	51 747	24 018	12 470	1 828 949	373
1987	1 698 671	344	10 249	9 233	146 219	51 956	24 298	13 640	1 919 719	390
1988	1 795 908	363	10 406	9 229	160 901	52 736	24 820	15 392	2 034 166	412

Vuosi År Year	Moottoripyörät Motorcyklar Motor cycles	Traktorit Traktorer Agricultural tractors	Moottori- työkoneet Motorredskap Motor driven machines	Matkailu- perävaunut Husvagnar Caravans	Puoliperä- vaunut Påhängsvagnar Semitrailers	Kevyet perävaunut Släpvagnar Trailers < 750 kg	Muut perävaunut Släpvagnar Trailers > 750 kg	Perävaunut yhteensä Summa släpvagnar All trailers
	1960	103 463	87 077	822
1965	76 507	139 429	2 404	9 408
1970	44 139	169 428	4 431	3 173	5 209	10 635	..	19 017
1975	49 085	203 302	7 206	9 568	4 795	26 265	12 334	52 962
1980	43 377	241 339	9 828	20 998	4 655	92 117	19 004	136 774
1981	44 060	251 207	10 758	23 153	4 727	109 595	20 402	157 877
1982	45 801	261 773	12 059	25 507	4 874	128 964	22 206	181 551
1983	47 905	270 586	13 276	27 980	5 166	151 711	24 075	208 932
1984	49 780	279 596	14 515	30 782	5 223	172 959	25 486	234 450
1985	50 738	286 702	15 134	33 444	5 243	194 492	25 268	258 447
1986	48 147	286 654	15 142	37 374	5 480	211 287	26 407	280 548
1987	50 909	294 982	16 510	41 914	5 571	237 258	28 172	312 915
1988	51 988	300 034	17 513	47 103	5 654	258 628	30 156	341 541

Lähde - Källa - Source: Liikenne: Liikennetilastollinen vuosikirja ja Moottoriajoneuvot (TK); Tilastokatsauksia (TK); TK:n yritystilastotoimisto - Samfärdsel: Samfärdselstatistisk årsbok och Motorfordonen (SC); Statistiska översikter (SC); SC:s byrå för företagsstatistik - Transport: Yearbook of transport statistics and Motor vehicles (CSO); Bulletin of Statistics (CSO); Enterprise Statistics Division of CSO

230. Autot valmistusmaittain vuoden 1988 lopussa
Bilar enligt tillverkningsland vid utgången av år 1988
Automobiles by country of production at the end of 1988

Maa Country	Henkilö- autot Personbilar Passenger cars	Linja-autot Bussar Buses	Pakettiautot Lätta lastbilar Light lorries	Kuorma- autot Tunga lastbilar Heavy lorries	Erikoisautot Specialbilar Special automobiles	Yhteensä Summa Total	%	Land
Yhteensä – Total	1 795 908	9 229	160 901	52 736	15 392	2 034 166	100	Summa
Prosenttia – Per cent	88,3	0,5	7,9	2,6	0,8	100		Procent
Japani – Japan	593 562	5	92 286	1 680	741	688 274	33,8	Japan
Saksan liittotasavalta – Fed.Rep. of Germany	467 334	635	36 702	10 067	5 017	519 755	25,6	Förb.rep. Tyskland
Suomi – Finland	149 920	732	263	8 089	1 065	160 069	7,9	Finland
Neuvostoliitto – Soviet Union ..	135 517	–	1 750	21	50	137 338	6,8	Sovjetunionen
Ruotsi – Sweden	86 427	7 488	1 854	23 705	1 689	121 163	6,0	Sverige
Ranska – France	82 845	–	4 803	641	575	88 864	4,4	Frankrike
Italia – Italy	82 971	21	3 321	670	1 243	88 226	4,3	Italien
Iso-Britannia – United Kingdom	43 592	115	13 480	3 811	1 193	62 191	3,1	Storbritannien
Espanja – Spain	38 597	–	1	–	3	38 601	1,9	Spanien
Alankomaat – Netherlands	30 665	9	2	251	8	30 935	1,5	Nederländerna
Tšekkoslovakia – Czechosl.	25 333	–	1	22	–	25 356	1,3	Tjeckoslovakien
USA	14 879	9	2 664	444	1 006	19 002	0,9	USA
Muut – Other	33 528	46	2 741	2 115	380	38 810	1,9	Övriga
Ei tietoa – Data not available ..	10 738	169	1 033	1 220	2 422	15 582	0,8	Uppgift inte tillgänglig

Lähde – Källa – Source: Liikenne: Liikennetilastollinen vuosikirja ja Moottoriajoneuvot (TK); TK:n yritystilastointisto – Samfärdsel: Samfärdselstatistisk årsbok och Motorfordonen (SC); SC:s byrå för företagsstatistik – Transport: Yearbook of transport statistics and Motor vehicles (CSO); Enterprise Statistics Division of CSO

231. Ajokortit, 1983–1989¹⁾ – Körkort, 1983–1989¹⁾ – Driving licences, 1983–1989¹⁾

Vuosi ja ajokorttiluokka ²⁾ År och körkortsklass ²⁾ Year and category of driving licence ²⁾	Myönnettyjä ajokortteja – Beviljade körkort – Driving licences granted						Ajokortteja rekisterissä Registrerade körkort Registered driving licences
	Kaikkiaan Inalles Total			Siitä – Därav – Of which			
	Miehet Män Males	Naiset Kvinnor Females	Yhteensä Summa Total	Miehet Män Males	Naiset Kvinnor Females	Yhteensä Summa Total	
				Ensi kortteja – Första kort – First licences			
1983	70 464	49 784	120 248	63 159	49 035	112 194	2 230 972 ⁴⁾
1984	67 609	48 402	116 011	59 371	47 510	106 881	2 299 787
1985	66 938	48 632	115 570	57 883	47 607	105 490	2 367 245
1986	65 558	50 359	115 917	55 994	49 103	105 097	2 429 546
1987	65 776	47 957	113 733	54 038	46 426	100 464	2 493 750
1988	63 967	49 532	113 499	53 191	47 883	101 074	2 560 707
1989	62 319	50 036	112 355	51 895	48 387	100 252	2 623 285
1989							
A	60	6	66	21	6	27	2 882
AB	26 217	46 285	72 502	19 372	44 667	64 039	1 807 786
ABC	21 729	2 891	24 620	19 310	2 874	22 184	397 430
ABCE	3 576	27	3 603	3 550	27	3 577	334 311
ABCD	344	62	406	343	62	405	6 099
ABCDE	886	20	906	878	20	898	39 333
ABE	518	67	585	510	66	576	2 995
ABE/ABC	1 433	68	1 501	770	62	832	6 114
ABE/ABCD	17	1	18	16	1	17	55
T	2 204	159	2 363	1 776	152	1 928	15 255
KT	5 335	450	5 785	5 319	450	5 769	11 025

¹⁾ Ilman Ahvenanmaata – Utan Åland – Excluding Åland Islands.

²⁾ Ajokorttiasetus 447/1972 – Förordningen om körkort 447/1972 – Statute on driving licences 447/1972.

³⁾ 24. 2. 1983 – On 24 February 1983.

⁴⁾ 29. 2. 1984 – On 29 February 1984.

Lähde – Källa – Source: Liikenne: Liikennetilastollinen vuosikirja (TK); Autorekisterikeskus – Samfärdsel: Samfärdselstatistisk årsbok (SC); Bilregistercentralen – Transport: Yearbook of transport statistics (CSO); Motor Vehicles Registration Centre

232. Valtionrautateiden rata ja liikkuva kalusto vuosien 1960–1989 lopussa
Statsjärnvägarnas bana och rullande materiel vid slutet av åren 1960–1989
Route and rolling stock of State railways at the end of 1960–1989

Vuosi År Year	Ratapituus Banlängd Route kilometers	Siitä sähköistetty Därav elektrifierad Of which electrified	Raidepituus Sparlängd Length of track	Siitä sähköistetty Därav elektrifierad Of which electrified	Liikennepaikkoja – Trafik platser Traffic places			Liikkuva kalusto – Rullande materiel Rolling stock				
					Miehitettyjä Bemannade Manned	Miehitättömiä Obemannade Unmanned	Yhteensä Summa Total	Vetokalusto Dragfordon Tractive stock	Henkilö- vaunut Person- vagnar Carriages	Tavara- vaunut Godsvagnar Wagons	Asiakkaiden vaunut Klienternas vagnar Privately owned wagons	
	km				luku – antal – number							
1960	5 314	–	8 166	–	594	923	1 517	971	1 495	26 543	995	
1965	5 458	–	9 560	–	547	1 019	1 566	1 265	1 380	26 887	1 001	
1970	5 804	66	8 795	..	393	914	1 307	1 163	1 080	25 045	901	
1975	5 918	394	8 938	653	349	725	1 074	1 188	1 055	24 862	731	
1980	6 075	922	9 156	1 381	319	605	924	1 020	1 102	23 848	435	
1983	6 069	1 257	9 116	2 280	308	520	828	960	1 155	23 109	398	
1984	5 979	1 445	9 035	2 539	301	449	750	945	1 133	21 146	388	
1985	5 877	1 447	8 931	2 541	296	393	689	936	1 137	20 130	373	
1986	5 878	1 445	8 936	2 541	295	386	681	923	1 144	20 125	304	
1987	5 863	1 445	8 921	2 541	290	366	656	886	1 086	19 339	300	
1988	5 863	1 445	8 921	2 777	263	347	610	835	1 042	18 752	288	
1989	5 863	1 636	8 933	2 777	241	325	566	822	993	18 019	273	

Lähde – Källa – Source: SVT XX Rautatietilasto (Valtionrautatiet); Liikenne: Liikennetilastollinen vuosikirja (TK) – FOS XX Järnvägsstatistik (Statsjärnvägarna); Samfärdset: Samfärdsetstatistisk årsbok (SC) – OSF XX Railway statistics (Finnish State Railways); Transport: Yearbook of transport Statistics (CSO)

233. Valtionrautateiden kaupalliset liikennesuoritteet, 1960–1989
Statsjärnvägarnas kommersiella trafikprestationer, 1960–1989
Commercial traffic performances of State railways, 1960–1989

Vuosi År Year	Henkilöliikenne – Persontrafik – Passenger traffic			Tavara liikenne – Godstrafik – Freight traffic		
	Matkat Resor Journeys	Henkilökilometri Personkm Passengerkm	Matkojen keskipituus Resornas medellängd Average length of journeys	Paino Train Weight	Tonnit Tonkm Tonnekm	Keskikuljetusmatka Medeltransportlängd Average distance carried
	1 000	1 000 000	km	1 000 tonnia ton – tonnes	1 000 000	km
1960	36 603	2 343	64,0	19 041	4 865	255,5
1965	31 171	2 050	65,8	20 556	5 183	252,1
1970	23 357	2 156	92,3	23 620	6 270	265,5
1975	35 546	3 135	88,2	22 657	6 438	284,2
1980	39 310	3 216	81,8	29 574	8 335	281,8
1981	41 016	3 274	79,8	29 848	8 391	281,1
1982	41 406	3 326	80,3	28 745	8 000	278,3
1983	41 546	3 339	80,4	29 270	8 091	276,4
1984	40 991	3 276	79,9	29 842	7 981	267,4
1985	40 419	3 224	79,8	30 781	8 067	262,1
1986	34 763	2 676	77,0	27 783	6 952	250,2
1987	45 759	3 062	66,9	30 108	7 403	245,9
1988	46 226	3 147	68,1	33 006	7 816	236,8
1989	45 536	3 208	70,4	33 639	7 958	236,6

Lähde – Källa – Source: SVT XX Rautatietilasto (Valtionrautatiet); Liikenne: Liikennetilastollinen vuosikirja (TK) – FOS XX Järnvägsstatistik (Statsjärnvägarna); Samfärdset: Samfärdsetstatistisk årsbok (SC) – OSF XX Railway statistics (Finnish State Railways); Transport: Yearbook of transport Statistics (CSO)

234. Valtionrautateiden liikkuvan kaluston suoritteet, 1960–1989
Prestationer av statsjärnvägarnas rullande materiel, 1960–1989
Rolling stock performances of State railways, 1960–1989

Junakilometrit – Tågkilometer – Train-kilometers, 1 000

Vuosi År Year	Henkilöliikenteen junat Tåg inom persontrafiken Trains in passenger traffic		Tavaraliikenteen junat Tåg inom godstrafiken Trains in freight traffic		Yhteensä Summa Total	
	Dieselveikokaluisto Dieseldragfordon Diesel tractive stock	Sähköveikokaluisto Elektriskt dragfordon Electric tractive stock	Dieselveikokaluisto Dieseldragfordon Diesel tractive stock	Sähköveikokaluisto Elektriskt dragfordon Electric tractive stock	Dieselveikokaluisto Dieseldragfordon Diesel tractive stock	Sähköveikokaluisto Elektriskt dragfordon Electric tractive stock
	1960	–	–	–	–	21 565
1965	26 275	–	13 971	–	40 246	–
1970	21 751	808	18 872	1	40 623	809
1975	21 034	5 578	17 254	625	38 288	6 203
1980	15 824	9 783	14 660	4 667	30 484	14 450
1981	14 516	10 913	14 303	5 759	28 819	16 672
1982	13 453	11 597	13 547	5 896	27 000	17 493
1983	12 272	12 541	12 722	6 252	24 994	18 793
1984	10 848	13 577	11 788	7 113	22 636	20 690
1985	10 329	14 117	10 948	8 107	21 277	22 224
1986	8 934	12 889	9 480	7 025	18 414	19 914
1987	9 820	14 680	10 102	8 096	19 922	22 776
1988	9 139	14 736	10 145	8 012	19 284	22 748
1989	7 815	14 176	9 034	7 982	16 849	22 158

Lähde – Källa – Source: SVT XX Rautatietilasto (Valtionrautatiet); Liikenne: Liikennetilastollinen vuosikirja (TK) – FOS XX Järnvägsstatistik (Statsjärnvägarna); Samfärdsel: Samfärdselstatistisk årsbok (SC) – OSF XX Railway statistics (Finnish State Railways); Transport: Yearbook of transport statistics (CSO)

235. Valtionrautateiden henkilöliikenne liikennelajeittain, 1960–1989
Statsjärnvägarnas persontrafik enligt trafikslag, 1960–1989
Passenger traffic of State railways by type of traffic, 1960–1989

Matkat – Resor – Journeys, 1 000 000

Henkilökilometrit – Personkilometer – Passenger km, 1 000 000

Vuosi År Year	Matkat – Resor – Journeys, 1 000 000			Henkilökilometrit – Personkilometer – Passenger km, 1 000 000		
	Kaukoliikenne Fjärrtrafik Longdistance traffic	Helsingin seudun lähiliikenne Helsingforsregionens närtrafik Commuter traffic in Helsinki region	Yhteensä Summa Total	Kaukoliikenne Fjärrtrafik Longdistance traffic	Helsingin seudun lähiliikenne Helsingforsregionens närtrafik Commuter traffic in Helsinki region	Yhteensä Summa Total
1960	36,6	2 342,9
1965	31,2	2 049,6
1970	23,4	2 156,2
1975	13,6	21,9	35,5	2 643,2	492,0	3 135,2
1980	11,2	28,1	39,3	2 480,5	735,1	3 215,6
1981	11,4	29,6	41,0	2 509,6	764,5	3 274,1
1982	11,4	30,0	41,4	2 558,4	767,6	3 326,0
1983	11,2	30,3	41,5	2 564,4	774,3	3 338,7
1984	11,0	30,0	41,0	2 604,6	671,2	3 275,8
1985	10,7	29,7	40,4	2 559,1	664,9	3 224,0
1986	8,8	26,0	34,8	2 113,3	562,3	2 675,6
1987	10,2	35,6	45,8	2 444,6	617,0	3 061,6
1988	10,6	35,6	46,2	2 514,0	633,0	3 147,0
1989	11,0	34,5	45,5	2 614,4	593,5	3 207,9

Lähde – Källa – Source: SVT XX Rautatietilasto (Valtionrautatiet); Liikenne: Liikennetilastollinen vuosikirja (TK) – FOS XX Järnvägsstatistik (Statsjärnvägarna); Samfärdsel: Samfärdselstatistisk årsbok (SC) – OSF XX Railway statistics (Finnish State Railways); Transport: Yearbook of transport statistics (CSO)

236. Valtionrautateiden tavaraliikenne, 1960–1989
Statsjärnvägarnas godstrafik, 1960–1989
Freight traffic of State railways, 1960–1989

Vuosi År Year	Kaupallinen liikenne – Kommersiell trafik – Commercial traffic					Yhteensä Summa Total	VR:n oma tavara VR:s eget gods VR-owned goods
	Kaukoliikenne – Fjärrtrafik – Long distance traffic			Paikallisiikenne Lokaltrafik	Yhteensä Summa Total		
	Rahtitavara – Fraktgods – Freighted goods		Kiitotavara Expressgods Express parcels	Yhteensä Summa Total			
	Vaunuormatavara Vagnslastgods Wagon loads	Transpoint-tavara Transpoint-gods Transpoint-goods					
1 000 tonnia – ton – tonnes							
1960	18 618,0	–	77,0	346,0	19 041,0	1 152,0	
1965	19 182,0	757,0	65,0	552,0	20 556,0	779,0	
1970	22 372,9	651,6	79,9	515,4	23 619,8	1 222,3	
1975	21 799,6	560,2	64,6	232,7	22 657,1	1 735,0	
1980	28 922,7	464,9	24,2	162,1	29 573,9	1 409,6	
1981	29 196,6	490,4	22,1	138,7	29 847,8	1 097,9	
1982	28 101,0	474,0	18,4	152,0	28 745,4	1 032,7	
1983	28 601,4	451,0	15,2	202,0	29 269,6	1 026,4	
1984	29 172,3	443,1	12,6	214,1	29 842,1	795,3	
1985	29 988,3	646,6	2,8	143,0	30 780,7	692,9	
1986	26 922,9	752,5	2,0	105,4	27 782,8	653,1	
1987	28 993,6	993,5	2,6	118,0	30 107,7	645,5	
1988	31 766,3	1 129,5	3,1	106,8	33 005,7	666,1	
1989	32 188,1	1 335,1	3,3	112,0	33 638,5	672,5	

Lähde – Källa – Source: SVT XX Rautatietilasto (Valtionrautatiet); Liikenne: Liikennetilastollinen vuosikirja (TK) – FOS XX Järnvägsstatistik (Statsjärnvägarna); Samfärdsel: Samfärdselstatistisk årsbok (SC) – OSF XX Railway statistics (Finnish State Railways); Transport: Yearbook of transport statistics (CSO)

237. Valtion rautateiden talous, 1980–1989
Statsjärnvägarnas ekonomi, 1980–1989
Railway economy, 1980–1989

Vuosi År Year	Pääoma-arvo –31/12 Kapitalvärdet –31/12 Capital value –31/12	Tuotot – Intäkter – Receipts				Kulut – Kostnader – Charges									
		Henkilö- liikenne Persontrafik Passenger traffic	Tavaraliikenne Godstrafik Freight traffic	Muut tuotot Övriga intäkter Other receipts	Yhteensä Summa Total	Henkilöstökulut Personal- kostnader Staff charges	Muut kulut Övriga kostnader Other charges	Yhteensä Summa Total							
									1 000 000 mk						
									1980	4 901,5	442,5	1 279,3	142,5	1 864,3	1 571,2
1981	5 436,7	520,6	1 450,7	144,0	2 115,3	1 865,6	940,2	2 805,8							
1982	5 866,4	575,5	1 505,4	180,3	2 261,2	2 002,4	1 057,2	3 059,6							
1983	6 258,3	638,6	1 661,8	196,9	2 497,3	2 228,8	1 152,6	3 381,4							
1984	6 601,7	710,6	1 787,6	226,5	2 724,7	2 372,7	1 217,0	3 589,7							
1985	6 934,3	768,9	1 967,0	242,3	2 978,2	2 512,3	1 320,2	3 832,5							
1986	7 283,4	708,2	1 845,5	243,0	2 796,7	2 570,4	1 333,3	3 903,7							
1987	7 671,4	843,1	2 001,8	295,6	3 140,5	2 727,5	1 421,5	4 149,0							
1988	8 058,9	919,1	2 170,0	272,2	3 361,3	2 877,5	1 508,9	4 386,4							
1989	8 641,5	978,3	1 954,0	229,8	3 162,1	2 831,6	1 401,4	4 233,0							

Lähde – Källa – Source: SVT XX Rautatietilasto (Valtionrautatiet); Liikenne: Liikennetilastollinen vuosikirja (TK) – FOS XX Järnvägsstatistik (Statsjärnvägarna); Samfärdsel: Samfärdselstatistisk årsbok (SC) – OSF XX Railway statistics (Finnish State Railways); Transport: Yearbook of transport statistics (CSO)

238. Vesitieverkon pituus rannikolla ja sisävesillä, 1989
Vattenvägnätets längd på kusten och i insjövattnen, 1989
Length of coast and inland waterways, 1989

Rannikolla Kustrafik <i>Coast traffic</i>	Kulkusyvyys, m - Seglationsdjup, m - <i>Sailing depth, m</i>						Yhteensä Summa <i>Total</i>
	-2,9	3,0-4,9	5,0-6,9	7,0-8,9	9,0-9,9	10-	
Suomenlahti – Finska viken – <i>Gulf of Finland</i>	300	410	280	420	250	340	2 000
Saaristo- ja selkämeri – Skärgårds- och Bottenhavet .	900	1 510	1 240	570	300	390	4 910
Perämeri – Bottenviken	270	130	90	110	20	200	820
Yhteensä – Summa – Total	1 470	2 050	1 610	1 100	570	930	7 730

Sisävesillä Insjötrafik <i>Inland waterway</i>	Merkityt väylät, kulkusyvyys Märkta farleder, seglationsdjup <i>Marked channels, sailing depth</i>			Yhteensä Summa <i>Total</i>	Merkitemättömät väylät Omärkta farleder <i>Unmarked channels</i>	Yhteensä Summa <i>Total</i>
	0-2,3	2,4-4,1	4,2-			

km

Vuoksen vesistö – Vuoksens vatten drag – <i>Vuoksi watercourse</i>	840	1 300	770	2 910	370	3 280
Kymijoen vesistö – Kymmene älvs vattendrag – <i>Kymi River watercourse</i>	920	1 020	–	1 940	530	2 470
Kokemäenjoen vesistö – Kumo älvs vattendrag – <i>Kokemäki River watercourse</i>	660	230	–	890	110	1 000
Oulu-, Ii ja Kemijoen vesistöt – Ule, Ii och Kemi älvs vattendrag – <i>Oulu, Ii and Kemi River watercourse</i>	30	340	–	370	2 290	2 660
Muut vesistöt – Övriga vattendrag – <i>Other watercourses</i>	50	–	–	–	50	–
Yhteensä – Summa – Total	2 500	2 890	770	6 160	3 300	9 460

Lähde – Källa – *Source: Merenkulkuhallitus – Sjöfartsstyrelsen – National Board of Navigation*

239. Kotimaan vesiliikenteen¹⁾ matkustajamäärä ja henkilökuljetussuorite, 1960–1989
Antal passagerare och persontransportprestation i inhemsk vattentrafik¹⁾, 1960–1989
Number of passengers and passenger-kilometres on domestic waterways¹⁾, 1960–1989

Vuosi Ar Year	Matkustajia Passagerare Passengers			Henkilökilometrejä Personkilometer Passenger-kilometres		
	Rannikolla Kusttrafik Coast traffic	Sisävesillä Insjötrafik Inland waterways	Yhteensä Summa Total	Rannikolla Kusttrafik Coast traffic	Sisävesillä Insjötrafik Inland waterways	Yhteensä Summa Total
	1 000					
1960	1 511	40	1 551	7 045	1 101	8 146
1965	1 920	53	1 973	20 167	2 871	23 038
1970	2 527	118	2 645	43 254	12 561	55 815
1975	1 968	245	2 213	33 718	22 651	56 369
1980	2 436	467	2 903	57 109	17 223	74 332
1981	2 478	467	2 945	66 634	17 008	83 642
1982	2 709	558	3 267	70 008	17 342	87 350
1983	2 670	541	3 211	70 393	17 224	87 617
1984	2 516	500	3 016	68 268	19 234	87 502
1985	2 274	508	2 782	68 009	17 317	85 326
1986	2 573	569	3 142	73 839	18 220	92 059
1987	2 353	557	2 910	71 832	16 330	88 162
1988	2 824	578	3 402	85 513	18 188	103 701
1989	3 239	531	3 770	85 245	17 364	102 609

¹⁾ Linja-, tilaus- ja yhteysliikenne – Linje-, beställnings- och förbindelses trafik – Route, charter and connecting traffic.

Lähde – Källa – Source: Merenkulkuhallitus – Sjöfartsstyrelsen – National Board of Navigation

240. Kotimaan vesiliikenteen tavaramäärä, 1960–1989
Godsmängd i inhemsk vattentrafik, 1960–1989
Goods carried on domestic waterways, 1960–1989

Vuosi Ar Year	Alusliikenne Fartygstafrik Shipping		Alusliikenne yhteensä Summa fartygstafrik Shipping total	Raakapuun uitto Flottning av råvirke Floating of roundwood		Uitto yhteensä Summa flottning Floating total	Vesiliikenne yhteensä Summa vattentrafik Water traffic total
	Nestemäiset polttoaineet Flytande bränslen Liquid fuels	Muu tavara Annat gods Other goods		Irtouitto Lösflottning River floating	Nippu-uitto Knippflottning Bundle floating		
	1 000 000 t						
1960	0,12	0,44	0,56	3,06	7,46	10,52	11,08
1965	1,54	1,61	3,15	2,34	7,89	10,23	13,38
1970	4,37	3,26	7,63	1,84	6,95	8,79	16,42
1975	4,42	1,93	6,35	1,44	5,86	7,30	13,65
1980	5,64	3,09	8,73	1,41	6,14	7,55	16,28
1981	5,09	1,99	7,08	1,65	6,05	7,70	14,78
1982	4,48	3,16	7,64	1,61	5,73	7,34	14,98
1983	4,61	4,82	9,43	1,73	5,45	7,18	16,61
1984	4,38	5,03	9,41	1,44	5,67	7,11	16,52
1985	4,38	4,23	8,61	1,27	5,47	6,74	15,35
1986	4,36	3,85	8,21	1,33	5,63	6,96	15,17
1987	4,06	5,60	9,66	1,15	4,56	5,71	15,37
1988	3,87	4,21	8,08	1,04	4,30	5,34	13,42
1989	3,90	3,30	7,20	0,69	4,15	4,84	12,04

Lähde – Källa – Source: Merenkulkuhallitus – Sjöfartsstyrelsen – National Board of Navigation

241. Merisatamat, 1970–1989 – Havshamnar, 1970–1989 – Seaports, 1970–1989

	Laiturin pi- tuus, veden syvyys vä- hintään 3 m Kajlängd, vattendjup minst 3 m Lenght of quay, depth at least 3 m	Väylän syvyys Farle- dens djup Depth of channel	Ulkomaissa liikenteessä saapuneet ja lähteneet alukset I utrikesfart ankonna och avgångna fartyg Foreign sea traffic				Kotimaisessa liikenteessä saapuneet ja lähteneet alukset I inrikesfart ankonna och avkonna fartyg Home sea traffic		Kertyneet satama- tulot ¹⁾ Uppburna hamn- avgifter ¹⁾ Harbour dues ¹⁾ 1 000 mk		
			Kaikkiaan Inalles Total	Siitä lastissa Därav med last With cargo		Luku Antal Number	Netto- vetoisuus Netto- dräktighet Net tonnage	Luku Antal Number			Netto- vetoisuus Netto- dräktighet Net tonnage
				Tuonti Import Imports	Vienti Export Exports						
	m		1 000				1 000				
1988										1988	
Yhteensä – Total			51 603	244 850	33 632	22 425	10 424	8 279	613 304	Summa	
Helsinki	8 125	11,0	8 822	51 941	4 890	2 279	1 916	819	252 151	Helsingfors	
Hamina	2 326	10,0	2 065	4 598	664	3 781	104	257	34 560	Fredrikshamn	
Kotka	4 981	10,0	3 712	6 992	1 720	4 104	82	131	57 008	Kotka	
Loviisa										Lovisa	
(Valko)	812	8,5	443	504	276	248	–	–	3 076	(Valkom)	
Porvoo	200	1,9	–	–	–	–	–	–	5	Borgå	
Sköldvik	²⁾	15,3	1 137	6 666	8 090	1 196	588	2 210	–	Sköldvik	
Hanko	1 740	13,0	1 290	4 511	563	724	8	5	26 353	Hangö	
Tammisaari	250	4,6	54	28	23	1	–	–	138	Ekenäs	
Koverhar	380	11,0	432	1 126	1 011	140	6	3	–	Koverhar	
Parainen	180	6,7	211	171	333	21	744	272	–	Pargas	
Turku	5 029	10,0	4 621	47 957	1 072	906	702	212	69 208	Åbo	
Naantali	1 274	13,0	2 921	14 864	2 660	530	514	649	19 046	Nådendal	
Maarianham.	700	7,3	7 955	74 811	47	54	476	139	–	Mariehamn	
Långnäs	260	6,4	132	38	–	88	–	–	–	Långnäs	
Uusikaupunki	568	10,0	1 025	2 418	631	382	60	132	2 743	Nystad	
Rauma	2 444	9,0	1 887	3 872	989	1 929	18	88	30 614	Raumo	
Pori ³⁾	2 680	15,3	1 515	1 933	998	909	44	164	32 718	Björneborg ³⁾	
Kristiinankau- punki	595	12,0	75	265	216	20	–	–	241	Kristinestad	
Kaskinen	787	8,0	485	796	12	237	6	3	1 990	Kaskö	
Vaasa	1 749	9,0	2 442	4 353	556	109	108	443	14 249	Vasa	
Pietarsaari	880	9,0	637	1 168	442	449	36	38	5 892	Jakobstad	
Kokkola										Karleby	
(Ykspihlaja)	1 545	11,0	721	1 795	832	804	158	589	15 983	(Yxpåla)	
Raahe ⁴⁾	1 240	7,8	995	3 472	3 726	606	68	235	6 946	Brahestad ⁴⁾	
Oulu	2 684	10,0	787	1 499	622	507	174	564	15 794	Uleåborg	
Kemi	1 934	11,4	950	1 951	441	1 071	88	448	18 304	Kemi	
Tornio										Torneå	
(Röyttä)	370	7,0	175	191	109	76	6	3	1 217	(Röyttä)	
Muut satamat – Other ports			6 114	6 930	2 709	1 254	4 518	875	5 068	Övriga hamnar	
V. 1988			48 216	204 695	31 874	23 353	10 078	8 351	557 594	År 1988	
» 1987			44 196	200 043	31 285	22 437	12 042	8 600	520 652	» 1987	
» 1986			42 982	191 715	29 946	20 246	9 155	9 344	486 396	» 1986	
» 1985			42 212	167 145	31 648	20 307	8 969	8 514	443 131	» 1985	
» 1984			44 253	148 339	29 418	20 729	11 268	8 466	424 515	» 1984	
» 1983			44 036	149 011	30 915	17 845	11 428	9 865	373 399	» 1983	
» 1982			43 375	141 576	30 260	16 040	11 473	9 828	363 102	» 1982	
» 1980			45 209	117 279	31 470	17 900	10 871	6 741	292 536	» 1980	
» 1970			49 117	53 953	20 180	12 360	22 230	6 930	107 605	» 1970	

¹⁾ Kuntien satamien osalta – ²⁾ 9 lastaus- ja purkauspaikkaa öljy- ja säiliöaluksille – ³⁾ Mäntyluoto, Reposaari, Tahkoluoto – ⁴⁾ Ml. Rautaruukki Oy:n sataman liikenne.
¹⁾ För kommunala hammars del – ²⁾ 9 lastnings- och avlastningsplatser för olje- och tankfartyg – ³⁾ Mäntyluoto, Råfsö, Tahkoluoto – ⁴⁾ Inkl. trafiken i järnverket Rautaruukki Oy:s hamn.
¹⁾ For the part of the communal ports – ²⁾ 9 loading and unloading spaces for oil vessels and tankers – ³⁾ Mäntyluoto, Reposaari, Tahkoluoto – ⁴⁾ Incl. the traffic in the port of the Rautaruukki Oy iron works.

242. Suomen ja ulkomaiden välisessä alusliikenteessä Suomen satamiin saapuneet alukset, 1960–1989
Fartyg i utrikesfart, ankomst till finska hamnar, 1960–1989
Vessels arriving from abroad in Finnish harbours, 1960–1989

Vuosi År Year	Kaikkiaan Inalles Total		Joista suomalaisia Varav finska Of which Finnish		Suoraan ulkomailta Direkt från utlandet Direct from abroad		Joista suomalaisia Varav finska Of which Finnish	
	Luku Antal Number	Nettotonnia Nettoton Net tons	Luku Antal Number	Nettotonnia Nettoton Net tons	Luku Antal Number	Nettotonnia Nettoton Net tons	Luku Antal Number	Nettotonnia Nettoton Net tons
1960	19 585	14 343 488	6 792	6 496 369	13 795	9 354 513	4 159	3 717 279
1965	24 094	21 440 737	11 508	11 492 913	16 067	14 055 823	7 110	6 723 044
1970	24 455	26 690 460	12 312	15 655 046	18 052	20 808 599	8 861	11 849 929
1975	22 814	40 878 754	13 037	25 898 367	17 383	32 486 232	9 860	20 265 191
1980	22 594	58 303 305	10 408	33 231 405	17 048	44 068 102	7 693	24 443 911
1981	22 783	69 993 222	11 464	45 063 838	16 266	49 452 354	7 744	30 562 300
1982	21 704	70 919 396	10 870	44 969 498	15 486	49 750 356	7 365	30 663 581
1983	22 039	74 575 126	10 241	45 590 501	15 695	51 107 892	7 093	31 309 103
1984	22 148	74 318 874	10 476	46 040 528	15 823	50 721 961	7 313	31 771 112
1985	21 143	81 097 441	9 749	45 951 539	15 063	55 740 348	6 798	32 349 272
1986	21 509	95 841 387	9 569	55 538 072	15 350	65 098 106	6 630	37 804 501
1987	22 114	99 916 003	9 657	54 229 909	15 774	68 202 575	6 640	36 284 519
1988	24 159	102 358 512	10 442	56 187 768	17 549	70 420 263	7 547	38 270 277
1989	25 882	123 078 015	11 046	70 681 359	18 938	85 264 709	7 927	46 952 547

Lähde – Källa – Source: SVT I B Merenkulku (Merenkukuhallitus); Liikenne: Liikennetilastollinen vuosikirja (TK); Tilastokatsauksia (TK) – FOS I B Sjöfart (Sjöfartsstyrelsen); Samfärdsel: Samfärdselstatistisk årsbok (SC); Statistiska översikter (SC) – OSF I B Navigation (National Board of Navigation); Transport: Yearbook of transport statistics (CSO); Bulletin of Statistics (CSO)

243. Suorassa merenkulussa Suomeen saapuneiden ja Suomesta lähteneiden alusten kansallisuus, 1960–1989
Antal fartyg i direkt ankommande och avgående fart enligt nationalitet, 1960–1989
Arrivals and departures of vessels in direct navigation between Finland and foreign countries classified by nationality, 1960–1989

Vuosi År Year	Kaikki alukset Summa fartyg All vessels		Suomalaisia Finska Finnish	Ruotsalaisia Svenska Swedish	Norjalaisia Norska Norwegian	Tanskalaisia Danska Danish	Alanko- maalaisia Nederländska Dutch	Brittiläisiä Brittiska British	Länsisaksal. Västtyska West German	Muita Övriga Other
	Luku Antal Number	Netto- vetoisuus Netto- dräktighet Net tonnage 1 000	Nettovetoisuus – Nettodräktighet – Net tonnage, 1000							
1960	27 621	18 731	7 411	3 055	736	1 030	1 143	610	2 619	2 127
1965	32 187	28 222	13 504	4 374	1 048	833	695	965	3 156	3 647
1970	36 090	41 795	23 750	5 998	1 266	318	763	1 116	3 402	5 182
1975	34 568	64 699	40 190	9 803	1 363	150	653	1 501	2 235	8 804
1980	34 167	88 959	49 660	11 850	1 105	423	1 197	923	5 195	18 606
1981	32 625	99 297	61 308	13 141	1 397	225	883	665	4 674	17 004
1982	30 935	99 229	61 327	14 279	1 281	96	1 221	626	4 504	15 895
1983	31 398	102 322	62 433	13 411	1 486	1 566	983	887	4 389	17 167
1984	31 638	101 439	63 436	10 186	947	4 346	917	812	4 155	16 640
1985	30 121	111 453	64 973	17 082	1 977	1 996	1 050	1 447	5 192	17 736
1986	30 730	130 607	76 181	27 382	1 498	164	1 175	1 192	5 374	17 641
1987	31 573	137 100	72 980	34 697	1 242	617	1 563	918	5 639	19 444
1988	35 076	141 297	76 691	35 044	1 659	569	1 403	834	5 959	19 138
1989	37 690	169 703	93 581	45 223	2 348	179	1 368	1 002	5 946	20 056

Lähde – Källa – Source: SVT I B Merenkulku (Merenkukuhallitus) – FOS I B Sjöfart (Sjöfartsstyrelsen) – OSF I B Navigation (National Board of Navigation)

244. Meritse tapahtunut tuonti ja vienti, 1960-1989
Import och export sjöledes, 1960-1989
Imports and exports by sea, 1960-1989

Vuosi År Year	Tuonti Import Imports			Vienti Export Exports			Tuonti ja vienti yhteensä Summa import och export Total of imports and exports		
	Kaikkiaan Inalles Total	Siitä suomalaisilla aluksilla Därav med finska fartyg Of which by Finnish vessels		Kaikkiaan Inalles Total	Siitä suomalaisilla aluksilla Därav med finska fartyg Of which by Finnish vessels		Kaikkiaan Inalles Total	Siitä suomalaisilla aluksilla Därav med finska fartyg Of which by Finnish vessels	
		1 000 tonnia - ton - tons	%		1 000 tonnia - ton - tons	%		1 000 tonnia - ton - tons	%
1960 ...	8 955	5 373	60,0	10 400	3 554	34,2	19 355	8 927	46,1
1965 ...	13 868	8 304	59,9	10 178	4 500	44,2	24 046	12 805	53,3
1970 ...	20 180	10 625	52,7	12 360	5 201	42,1	32 539	15 826	48,6
1975 ...	23 175	13 260	57,2	8 217	4 273	52,0	31 392	17 533	55,9
1980 ...	31 470	14 429	45,8	17 900	6 634	37,1	49 370	21 062	42,7
1981 ...	30 178	15 455	51,2	18 419	8 639	46,9	48 597	24 093	49,6
1982 ...	30 260	15 518	51,3	16 040	7 719	48,1	46 300	23 237	50,2
1983 ...	30 915	14 971	48,4	17 845	8 302	46,5	48 760	23 273	47,7
1984 ...	29 418	14 886	50,6	20 729	9 684	46,7	50 147	24 570	49,0
1985 ...	31 648	14 561	46,0	20 307	8 498	41,8	51 955	23 059	44,4
1986 ...	29 946	14 887	49,7	20 246	7 662	37,8	50 192	22 549	44,9
1987 ...	31 285	15 770	50,4	22 437	8 011	35,7	53 722	23 781	44,3
1988 ...	31 874	16 423	51,5	23 353	7 647	32,7	55 227	24 070	43,6
1989 ...	33 631	17 069	50,8	22 425	6 684	29,8	56 057	23 753	42,4

Lähde - Källa - Source: SVT I B Merenkulku (Merenkukuhallitus); Liikenne: Liikennetilastollinen vuosikirja (TK); Tilastokatsauksia (TK); Merenkukuhallitus - FOS I B Sjöfart (Sjöfartsstyrelsen); Samfärdsel: Samfärdselstatistik årsbok (SC); Statistiska översikter (SC); Sjöfartsstyrelsen - OSF I B Navigation (National Board of Navigation); Transport: Yearbook of transport statistics (SCO); Bulletin of Statistics (CSO); National Board of Navigation

245. Suomen ja ulkomaiden välinen matkustajaliikenne aluksilla, 1960-1989
Passagerartrafiken på fartyg mellan Finland och utlandet, 1960-1989
Passenger traffic by vessels between Finland and foreign countries, 1960-1989

Vuosi År Year	Saapuneita matkustajia - Anlända passagerare - Passengers arrived					Lähteneitä matkustajia - Avresta passagerare - Passengers departed					Kaikkiaan Inalles Total
	Suomal. aluksissa På finska fartyg On Finnish vessels		Ulkom. aluksissa På utländska fartyg On foreign vessels		Saap. matk. yhteensä Summa anlända passagerare All passengers arrived	Suomal. aluksissa På finska fartyg On Finnish vessels		Ulkom. aluksissa På utländska fartyg On foreign vessels		Läht. matk. yhteensä Summa avresta passagerare All passengers arrived	
	Luku Antal Number	%	Luku Antal Number	%		Luku Antal Number	%	Luku Antal Number	%		
1960 ...	209 517	61,9	129 087	38,1	338 604	209 576	61,9	129 045	38,1	338 621	677 225
1965 ...	630 908	62,9	372 297	37,1	1 003 205	644 514	63,8	366 371	36,2	1 010 885	2 014 090
1970 ...	1 162 867	77,9	330 692	22,1	1 493 559	1 171 744	78,2	327 441	21,8	1 499 185	2 992 744
1975 ...	2 040 757	76,2	635 650	23,8	2 676 407	2 081 096	76,8	630 233	23,2	2 711 329	5 387 736
1980 ...	2 204 645	75,0	735 823	25,0	2 940 468	2 175 776	74,0	763 887	26,0	2 939 663	5 880 131
1981 ...	2 576 225	76,6	787 918	23,4	3 364 143	2 569 253	76,2	802 839	23,8	3 372 092	6 736 235
1982 ...	2 534 746	74,6	864 831	25,4	3 399 577	2 621 133	76,3	814 016	23,7	3 435 149	6 834 726
1983 ...	2 682 096	78,0	757 384	22,0	3 439 480	2 682 759	76,8	810 738	23,2	3 493 497	6 932 977
1984 ...	2 773 045	78,4	762 071	21,6	3 535 116	2 682 431	75,1	887 733	24,9	3 570 164	7 105 280
1985 ...	2 692 774	72,3	1 032 226	27,7	3 725 000	2 740 925	73,3	998 342	26,7	3 739 267	7 464 267
1986 ...	2 923 726	72,7	1 096 607	27,3	4 020 333	2 926 457	72,6	1 102 380	27,4	4 028 837	8 049 170
1987 ...	2 689 086	64,8	1 460 811	35,2	4 149 897	2 780 170	66,5	1 399 431	33,5	4 179 601	8 329 498
1988 ...	2 930 860	66,4	1 482 739	33,6	4 413 599	2 873 283	64,3	1 596 128	35,7	4 469 411	8 883 010
1989 ...	3 293 424	64,6	1 801 230	35,4	5 094 654	3 323 737	65,2	1 776 710	34,8	5 100 447	10 195 101

Lähde - Källa - Source: SVT I B Merenkulku (Merenkukuhallitus); Liikenne: Liikennetilastollinen vuosikirja (TK); Tilastokatsauksia (TK); Merenkukuhallitus - FOS I B Sjöfart (Sjöfartsstyrelsen); Samfärdsel: Samfärdselstatistik årsbok (SC); Statistiska översikter (SC); Sjöfartsstyrelsen - OSF I B Navigation (National Board of Navigation); Transport: Yearbook of transport statistics (SCO); Bulletin of Statistics (CSO); National Board of Navigation

246. Kauppalaivastoon kuuluvat alukset vuosien 1960–1989 lopussa
Handelsflottans fartyg vid utgången av åren 1960–1989
Merchant marine: number of vessels at the end of 1960–1989

Alukset, joiden vetomäärä oli 19 nettorekisteritonnia tai enemmän.
 Fartyg, vilkas dräktighet var 19 nettoregister-ton och däröver.
Vessels of 19 tons net and over.

Vuosi År Year	Matkustaja- alukset Passagerarfartyg Passenger vessels		Säilöalukset Tankfartyg Tankers		Kuivalasti- alukset Torrlastfartyg Dry cargo vessels		Kaikki alukset Alla fartyg All vessels		Proomut Prämar Lighters	
	Luku Antal Number	Brutto- vetoisuus Brutto- dräktighet Gross tonnage	Luku Antal Number	Brutto- vetoisuus Brutto- dräktighet Gross tonnage	Luku Antal Number	Brutto- vetoisuus Brutto- dräktighet Gross tonnage	Luku Antal Number	Brutto- vetoisuus Brutto- dräktighet Gross tonnage	Luku Antal Number	Brutto- vetoisuus Brutto- dräktighet Gross tonnage
1960	74	30 932	28	238 064	419	531 720	521	800 716	646	56 829
1965	80	53 622	40	332 047	440	605 313	560	990 982	373	37 040
1970	92	105 150	56	705 132	361	560 368	509	1 370 650	181	20 487
1975	116	179 861	61	1 138 629	273	729 619	450	2 048 109	114	22 362
1980	143	238 040	39	1 101 330	305	1 006 801	487	2 346 171	91	49 693
1981	148	263 673	45	1 281 984	290	933 281	483	2 478 938	83	48 026
1982	153	257 015	45	1 094 675	285	858 105	483	2 209 795	76	38 498
1983	157	252 102	47	1 257 860	280	849 787	484	2 359 749	73	41 357
1984	160	230 499	44	1 005 952	268	830 824	472	2 067 275	76	46 349
1985	161	246 112	36	784 471	242	619 104	439	1 649 687	71	37 477
1986	167	295 058	31	490 175	229	458 301	427	1 243 534	71	42 510
1987	170	253 589	28	241 604	217	346 100	415	841 293	77	51 406
1988	170	277 216	26	231 232	219	376 811	415	885 259	62	48 360
1989	181	364 473	25	230 034	235	458 898	441	1 053 405	66	50 396

Lähde – Källa – Source: SVT IB Merenkulku (Merenkulkuhallitus); Liikenne: Liikennetilastollinen vuosikirja (TK) – FOS IB Sjöfart (Sjöfartsstyrelsen); Samfärdsel: Samfärdselstatistik årsbok (SC) – OSF IB Navigation (National Board of Navigation); Transport: Yearbook of transport statistics (CSD)

247. Kauppalaivastoon kuuluvien alusten vetomäärä vuoden 1989 lopussa
Handelsflottans fördelning efter dräktighet vid utgången av år 1989
Merchant marine: tonnage at the end of 1989

Alukset, joiden vetomäärä oli 19 nettorekisteritonnia tai enemmän.
 Fartyg, vilkas dräktighet var 19 nettoregister-ton och däröver.
Vessels of 19 tons net and over.

Aluksien bruttovetoisuus Fartygens bruttodräktighet Size of vessels, gross tonnage	Matkustaja-alukset Passagerarfartyg Passenger vessels		Säilöalukset Tankfartyg Tankers		Kuivalastialukset Torrlastfartyg Dry cargo vessels		Kaikki alukset Alla fartyg All vessels		Proomut Prämar Lighters	
	Luku Antal Number	Brutto- vetoisuus Brutto- dräktighet Gross tonnage	Luku Antal Number	Brutto- vetoisuus Brutto- dräktighet Gross tonnage	Luku Antal Number	Brutto- vetoisuus Brutto- dräktighet Gross tonnage	Luku Antal Number	Brutto- vetoisuus Brutto- dräktighet Gross tonnage	Luku Antal Number	Brutto- vetoisuus Brutto- dräktighet Gross tonnage
Yhteensä – Summa – <i>Total</i>	181	364 473	25	230 034	235	458 898	441	1 053 405	66	50 396
– 99	89	4 610	1	59	61	4 486	151	9 155	23	788
100– 499	69	14 598	4	900	105	24 427	178	39 925	22	5 956
500– 999	3	2 575	–	–	8	6 796	11	9 371	6	3 684
1 000– 1 999	1	1 044	–	–	13	19 864	14	20 908	8	11 126
2 000– 4 999	6	23 040	4	17 640	19	66 883	29	107 563	6	19 612
5 000– 9 999	1	5 709	6	45 295	18	133 699	25	184 703	1	9 230
10 000–14 999	2	21 272	6	73 108	4	49 261	12	143 641	–	–
15 000–19 999	2	30 777	2	36 448	3	59 736	7	126 961	–	–
20 000–24 999	1	21 484	–	–	3	65 416	4	86 900	–	–
25 000–29 999	2	52 579	2	56 584	1	28 330	5	137 493	–	–
30 000–49 999	5	186 785	–	–	–	–	5	186 785	–	–
50 000–	–	–	–	–	–	–	–	–	–	–

Lähde – Källa – Source: SVT IB Merenkulku (Merenkulkuhallitus) – FOS IB Sjöfart (Sjöfartsstyrelsen) – OSF IB Navigation (National Board of Navigation)

248. Siviili-ilmailu, 1960–1989 – Civil luftfart, 1960–1989 – Civil aviation, 1960–1989

Vuosi År Year	Lentokoneita Flygplan Aircraft		Suomalaisten yhtiöiden lentoliikenne Finska bolags flygtrafik Air traffic by Finnish air carriers				
	Moottorikäyttöisiä koneita Motordrivna flygplan Enginedriven aircraft	Siitä liikennekoneita Därav trafikflygplan Of which airliners	Lentotuntia Flygtimmar Aircraft hours	Lentokilometrejä Flygkilometer Aircraft-km	Matkustajakilometrejä Passagerarekm Passengerkm	Rahtia Frakt Freight	Postia Post Mail
			1 000	1 000 000	1 000 t-km		
1960	116	23	43	11	228	3 377	736
1965	158	24	46	16	..	5 612	1 523
1970	1) 387	24	55	26	1 295	21 264	2 411
1975	519	32	81	43	3 092	28 591	2 964
1980	540	35	89	47	3 683	48 024	4 742
1981	538	35	91	47	3 899	51 666	5 120
1982	552	35	91	48	4 108	60 970	5 899
1983	562	35	86	47	4 231	70 534	6 740
1984	554	31	86	47	4 654	72 305	7 103
1985	561	31	90	49	5 243	76 798	7 507
1986	573	37	93	52	5 750	85 863	7 060
1987	622	39	109	60	7 029	90 178	7 760
1988	676	41	126	69	8 172	100 082	7 842
1989	733	44	138	77	9 363	129 394	8 085

1) Vuodesta 1970 ml. helikopterit – Fr.o.m. 1970 inkl. helikoptrar – Since 1970 incl. helicopters.

249. Suomen lentoasemien liikenne, 1989 – Trafiken på Finlands flygstationer, 1989
Traffic at Finnish airports 1989

Lentokenttä Airport	Laskeutumiset 1) Landningar 1) Landings 1)	Matkustajat Passagerare Passengers		Vaihto- ja kauttakulkevia Transfer och transit Transfer and transit			Rahti Frakt Freight	Posti Post Mail			Flygstation
		Lähteneet ja saapuneet paikallismatkustajat Avresande och ankommande lokala passagerare Embarked and disembarked local passengers	Kotim. Inrikes Domestic	Kansainv. Utrikes Internat.	Kotim. Inrikes Domestic	Kansainv. Utrikes Internat.	Kotim. Inrikes Domestic	Kansainv. Utrikes Internat.	Kotim. Inrikes Domestic	Kansainv. Utrikes Internat.	
		Yhteensä Summa Total	Kotim. Inrikes Domestic	Kansainv. Utrikes Internat.	Kotim. Inrikes Domestic	Kansainv. Utrikes Internat.	Kotim. Inrikes Domestic	Kansainv. Utrikes Internat.	Kotim. Inrikes Domestic	Kansainv. Utrikes Internat.	
		1 000			1 000 kg						
Yhteensä – Total	356	10 109	4 681	5 427	590	194	15 327	53 944	4 778	8 405	Summa
Helsinki-Vantaa	61	7 133	2 188	4 945	212	179	8 005	51 801	1 664	7 834	H.fors-Vanda
Helsinki-Malmi	70	12	12	1	–	–	–	–	–	–	H.fors-Malm
Halli	7	1	1	0	0	–	–	–	–	–	Halli
Ivalo	2	83	82	2	0	–	65	–	4	–	Ivalo
Joensuu	9	159	153	6	12	0	299	44	2	–	Joensuu
Jyväskylä	17	232	209	23	27	–	740	79	951	–	Jyväskylä
Kajaani	3	100	97	3	8	–	118	–	2	–	Kajana
Kauhava	17	1	1	–	1	–	5	–	36	–	Kauhava
Kemi	8	99	96	3	31	–	488	–	9	–	Kemi
Kruunupyö	6	93	87	6	21	–	140	49	2	–	Kronoby
Kuopio	18	257	237	20	11	–	489	55	510	–	Kuopio
Kuusamo	1	31	31	0	0	–	19	–	3	–	Kuusamo
Lappeenranta	4	62	58	4	0	–	66	16	0	–	Villmanstrand
Maarianhamina	6	158	138	20	–	1	500	19	159	108	Mariehamn
Mikkeli	2	28	27	1	–	–	31	–	38	–	S:t Michel
Oulu	16	460	426	34	97	0	1 505	72	1 158	0	Uleåborg
Pori	17	94	82	12	15	–	405	60	–	–	Björneborg
Rovaniemi	17	233	217	16	48	–	536	112	115	22	Rovaniemi
Savonlinna	3	62	58	3	2	–	50	–	1	–	Nyslott
Tampere- Pirkkala	26	191	89	101	8	1	158	808	7	2	Tammerfors- Birkala
Turku	24	387	190	197	83	13	790	278	102	420	Åbo
Utti	6	0	0	0	–	–	–	–	–	–	Utti
Vaasa	12	181	155	26	7	0	885	552	15	19	Vasa
Varkaus	3	51	47	5	7	–	34	0	1	–	Varkaus

1) Ml. sotilaskoneet – Inkl. militärplan – Incl. military planes.

Lähde – Källa – Source: Ilmailuhallitus – Luftfartsstyrelsen – National Board of Aviation

250. Suomen lentoasemien liikenne, 1960–1989
Trafiken på Finlands flygstationer, 1960–1989
Traffic at Finnish airports 1960–1989

Vuosi År Year	Laskeu- tumiset ¹⁾ Landningar ¹⁾ Landings ¹⁾	Matkustajat Passagerare Passengers					Rahti Frakt Freight		Posti Post Mail	
		Lähteneet ja saapuneet paikallismatkustajat Avresande och ankommande lokala passagerare Embarked and disembarked local passengers			Vaihto- ja kauttakulkevia Transfer och transit Transfer and transit		Lähtevä ja saapuva Avgående och ankommande Loaded and unloaded		Lähtevä ja saapuva Avgående och ankommande Loaded and unloaded	
		Yhteensä Summa Total	Kotim. Inrikes Domestic	Kansainv. Utrikes Internat.	Kotim. Inrikes Domestic	Kansainv. Utrikes Internat.	Kotim. Inrikes Domestic	Kansainv. Utrikes Internat.	Kotim. Inrikes Domestic	Kansainv. Utrikes Internat.
	1 000	1 000 kg								
1960	55	913	644	270	169	17	3 055	2 262	4 865	783
1965	109	1 190	724	466	172	30	3 626	5 314	7 901	1 464
1970	254	2 249	1 358	892	276	50	6 591	12 125	11 104	2 562
1975	288	4 524	2 772	1 752	349	57	10 436	14 778	1 245	3 236
1980	231	5 131	3 050	2 080	451	48	12 934	24 518	3 258	5 272
1981	231	5 421	3 265	2 156	524	65	12 809	24 406	4 468	5 562
1982	226	5 660	3 322	2 338	490	72	13 000	26 468	4 584	5 946
1983	246	5 755	3 304	2 451	426	66	12 852	29 982	4 605	6 292
1984	243	6 439	3 562	2 877	398	43	14 163	35 711	4 556	7 040
1985	265	6 640	3 590	3 050	547	123	17 191	36 165	5 363	7 069
1986	272	6 580	3 342	3 238	476	105	18 427	37 264	5 149	6 542
1987	303	7 964	3 972	3 992	583	132	19 093	40 238	5 953	7 424
1988	341	9 096	4 399	4 696	572	162	19 328	45 121	4 909	8 003
1989	363	10 109	4 681	5 427	590	194	15 327	53 944	4 778	8 405

¹⁾ Ml. sotilaskoneet – Inkl. militärplan – Incl. military planes.

Lähde – Källa – Source: Liikenne: Liikennetilastollinen vuosikirja (TK); Ilmailuhallitus – Samfärdsel: Samfärdselstatistik årsbok (SC); Luftfartsstyrelsen – Transport: Yearbook of transport statistics (CSO); National Board of Aviation

251. Postitoimipaikkaverkko ja postitoimipaikkaverkkoa täydentävät palvelupaikat, 1960–1989¹⁾
Postanstältnätet och de kompletterande posttjänsterna, 1960–1989¹⁾
Post office network and the complementary postal services, 1960–1989¹⁾

Vuosi År Year	Postikonttorit Postkontor Primary post offices	Postipalvelupisteet Posttjänstställen Postal service points	Julkista postinumeroa vailla olevat posti- palvelupisteet Posttjänstställen utan offentlig postnummer Postal service points without official postcode	Postipalveluautot Postbetjäningssbilar Postal service vehicles
1965	2 540	2 101	–	–
1970	2 820	1 896	–	–
1975	2 964	1 256	142	30
1980	3 012	919	135	80
1981	3 016	831	137	96
1982	3 011	709	131	104
1983	3 011	621	127	117
1984	3 005	546	118	127
1985	2 997	471	115	133
1986	2 970	414	112	137
1987	2 943	359	109	141
1988	2 926	351	107	142
1989	2 906	363	108	145

¹⁾ Nykyisen luokituksen mukaisena – Enligt den nuvarande klassificeringen – Corresponding to the present classification.

Lähde – Källa – Source: Posti- ja telelaitos – Post- och televerket – Posts and Telecommunications of Finland

252. Posti- ja telelaitos, 1960–1989
Post- och televerket, 1960–1989
Posts and Telecommunications of Finland, 1960–1989

Vuosi År Year	Henkilökunta Personal Personnel	Postituotot Postintäkter Postal returns	Teletuotot Teleintäkter Telecommunications returns	Kokonaistuotot Totalintäkter Total returns	Kokonaiskulut Totalkostnader Total expenses
1 000 000 mk					
1960	31 956	117,6	82,1	199,7	183,7
1965	37 517	198,1	152,6	350,7	332,2
1970	41 569	335,2	324,5	659,7	585,2
1975	46 156	734,2	775,9	1 510,1	1 720,9
1980	45 015	1 520,2	1 808,7	3 328,9	3 108,9
1981	45 550	1 804,3	1 944,0	3 748,3	3 606,4
1982	45 682	2 139,3	2 263,8	4 403,2	4 052,9
1983	45 554	2 496,2	2 518,0	5 014,1	4 543,9
1984	45 649	2 782,7	2 789,6	5 572,3	4 903,5
1985	45 729	3 020,4	3 072,4	6 092,8	5 281,9
1986	45 090	3 140,1	3 215,2	6 355,3	5 557,3
1987	44 688	3 582,6	3 527,5	7 110,1	6 188,8
1988	44 422	3 937,8	3 966,0	7 903,8	6 965,5
1989	44 675	4 185,1	4 251,3	8 436,4	7 562,1

Lähde – Källa – Source: Posti- ja telelaitos – Post- och televerket – Posts and Telecommunications of Finland

253. Postilähettykset, 1960–1989
Postförsändelser, 1960–1989
Postal consignments, 1960–1989

Vuosi År Year	Kirjellätykset (sis. joukkolähettykset) – Brevförsändelser (inkl. massförsändelser) – Letters (incl. bulk-rate items)			Paketit – Paket – Parcels			Lehdet Tidningar Newspapers and periodicals	Postilähettykset yhteensä Postförsändelser sammanlagt Postal consign- ments, total
	Kotimaiset Inrikes	Ulkomaille Till utlandet To foreign countries	Ulkomailta Från utlandet From foreign countries	Kotimaiset Inrikes	Ulkomaille Till utlandet To foreign countries	Ulkomailta Från utlandet From foreign countries		
1 000 000								
1960	243,4	14,2	15,8	8,4	0,2	0,4	577,7	862,0
1965	322,2	20,9	21,2	10,0	0,4	0,7	627,2	1 004,9
1970	478,9	18,1	31,3	11,6	0,5	0,7	688,7	1 232,1
1975	559,7	17,0	30,2	13,8	0,5	0,5	747,7	1 371,1
1980	729,8	17,7	21,1	12,6	0,5	0,6	735,1	1 518,5
1981	790,2	17,5	21,4	13,3	0,4	0,6	789,9	1 634,6
1982	845,5	18,2	23,7	14,0	0,4	0,6	780,4	1 684,0
1983	910,8	19,5	27,1	14,3	0,4	0,6	806,7	1 780,6
1984	980,8	21,7	28,6	15,1	0,4	0,6	813,0	1 861,2
1985	1 042,7	21,1	30,3	15,7	0,4	0,6	815,4	1 927,0
1986	1 064,2	19,9	30,4	15,9	0,3	0,5	798,5	1 930,4
1987	1 130,0	21,6	31,1	19,0	0,3	0,5	793,8	1 997,1
1988	1 148,2	21,3	32,9	19,6	0,3	0,5	859,7	2 083,1
1989	1 253,5	21,9	36,6	20,1	0,3	0,5	855,0	2 188,3

Lähde – Källa – Source: Posti- ja telelaitos – Post- och televerket – Posts and Telecommunications of Finland

254. Kotimainen lennätin- ja telexverkko, 1970–1989
Inrikes telegraf- och telexnät, 1970–1989
Inland telegraph and telex networks, 1970–1989

Vuosi År Year	Telexkeskusten Telexcentralens Telexexchanges		Teleksiiitetyt Telexanslutningar Telex connections		Yhteensä Summa Total	Johtoverkko Ledningsnät Line networks	
	Luku Antal Number	Rakenn. numerokapasit. Inbyggda nummerkapacitet Number capacity built in	Telexilääjien käytössä I bruk hos telex- abbonenter In use of telex subscribers	Posti- ja telelaitoksen virvakäytössä I post- och televerkets tjänste- anslutningar In use of Posts and Telecommu- nications		Kotimaan järjestelmät Inrikes systemen National systems	Ulkomaan järjestelmät Utrikes systemen International systems
	kpl – st – nbr						
1970	36	3 926	2 736	279	3 015
1975	44	7 114	4 906	380	5 286
1980	42	10 100	6 373	503	6 876
1981	41	10 526	6 796	523	7 319
1982	40	10 760	7 203	562	7 765
1983	39	15 674	7 495	564	8 059
1984	37	15 492	7 731	579	8 310
1985	35	13 970	7 838	579	8 417
1986	34	13 974	7 681	600	8 281
1987	34	13 974	7 197	615	7 812
1988	32	13 546	6 498	610	7 108
1989	26	12 585	5 887	604	6 491	184	45

Lähde – Källa – Source: Posti- ja telelaitos – Post- och televerket – Posts and Telecommunications of Finland

255. Yleinen datasiirtoverkko, 1981–1989
Det allmänna datanätet, 1981–1989
Public data transmission network, 1981–1989

Vuosi År Year	Liittymät – Anslutningar – Connections												Käyttäjätunnukset Användarbeteckningar User identifiers	
	Siirtonopeus bit/s – Överföringshastighet bit/s – Transmission rate bit/s													
	DATEX					DATAPAK								
	600	2 400	4 800	9 600	Yhteensä Sammanlagt Total	Asynk. <1 200 Asynch. <1 200	2 400	4 800	9 600	19 200	48 000	64 000	Yhteensä Sammanlagt Total	
1981	3	60	50	15	128	–	–	–	–	–	–	–	–	..
1982	5	310	165	8	488	–	–	–	–	–	–	–	–	..
1983	16	630	449	17	1 112	–	–	–	–	–	–	–	–	..
1984	13	1 009	1 056	60	2 138	2	20	33	8	–	–	–	63	237
1985	23	1 488	1 733	158	3 402	17	23	110	38	–	–	–	188	507
1986	25	1 796	2 348	254	4 423	16	25	165	95	–	5	–	306	764
1987	43	2 000	2 793	334	5 170	18	82	277	307	6	10	–	700	1 287
1988	46	2 037	3 199	456	5 738	18	98	306	539	25	13	2	1 001	1 961
1989	–	2 193	2 976	695	5 864	18	140	337	788	55	17	11	1 366	3 647

Lähde – Källa – Source: Posti- ja telelaitos – Post- och televerket – Posts and Telecommunications of Finland

256. Matkapuhelinverkot, 1980–1989
Mobiltelefonnäten, 1980–1989
Mobile Telephone Networks, 1980–1989

Vuosi År Year	Liittymät – Anslutningar – Subscriptions			Puhelukanavat – Samtalskanaler – Call channels		
	Käsivälitteinen verkko (ARP) Det manuella nätet (ARP) <i>Manual network (ARP)</i>	Automaattinen verkko (NMT-450) Det automatiska nätet (NMT-450) <i>Automatic network (NMT-450)</i>	Automaattinen verkko (NMT-900) Det automatiska nätet (NMT-900) <i>Automatic network (NMT-900)</i>	Käsivälitteinen verkko (ARP) Det manuella nätet (ARP) <i>Manual network (ARP)</i>	Automaattinen verkko (NMT-450) Det automatiska nätet (NMT-450) <i>Automatic network (NMT-450)</i>	Automaattinen verkko (NMT-900) Det automatiska nätet (NMT-900) <i>Automatic network (NMT-900)</i>
	kpl – st – nbr					
1980	23 482	–	–	340	–	–
1981	28 278	–	–	419	–	–
1982	31 232	2 648	–	509	106	–
1983	33 571	8 655	–	559	281	–
1984	34 145	17 865	–	594	604	–
1985	35 330	32 309	–	607	1 075	–
1986	35 560	49 672	–	608	1 762	–
1987	34 262	69 560	2 038	628	2 688	991
1988	33 589	89 442	15 129	625	3 724	2 154
1989	32 062	112 046	45 923	624	5 407	4 347

Lähde – Källa – Source: Posti- ja telelaitos – Post- och televerket – Posts and Telecommunications of Finland

257. Lennätin ja telex, 1970–1989
Telegraf och telex, 1970–1989
Telegraph and telex, 1970–1989

Vuosi År Year	Sähkeliikenne – Telegramtrafiken – Telegram traffic			Telexliikenne – Telextrafiken – Telex traffic		
	Kotimaisia Inländska <i>Inland</i>	Ulkomaille Till utlandet <i>Abroad</i>	Yhteensä Sammanlagt <i>Total</i>	Automaattinen Automatisk – Automatic	Käsivälitteinen Manuell – Manual	
				Kotimaisia Inländska <i>Inland</i>	Ulkomaille Till utlandet <i>Abroad</i>	Ulkomaille Till utlandet <i>Abroad</i>
	kpl – st – nbr			Minuteissa – I minuter – Minutes		
	1 000					
1970	729	354	1 083	..	4 948	436
1975	665	280	944	..	7 679	456
1980	668	129	797	10 668	11 257	149
1981	658	113	771	11 968	12 386	130
1982	650	102	752	11 850	13 048	120
1983	634	91	725	11 858	13 829	121
1984	599	84	683	11 522	14 369	97
1985	586	75	661	11 076	14 932	68
1986	477	59	536	9 900	15 213	37
1987	520	57	577	8 346	14 028	39
1988	492	52	544	6 152	11 987	25
1989	465	50	515	5 209	9 571	11

Lähde – Källa – Source: Posti- ja telelaitos – Post- och televerket – Posts and Telecommunications of Finland

258. Paikallispuhelinverkot: puhelinkeskukset ja -liittymät, 1970–1989**Lokalnäten: telefoncentraler och -anslutningar, 1970–1989****Local telephone networks: exchanges and subscriber connections, 1970–1989**

Vuosi År Year	Keskukset – Centraler – Exchanges			Rakennettu numero- kapasiteetti Inbyggd nummer- kapacitet Installed capacity	Keskuksiin liitetyt – Till centraler anslutna – Connected to exchanges		
	Luku – Antal – Number				Pääliittymät Huvud- anslutningar Main connec- tions	Ryhmiteltyinä keskuslajin mukaan Gruppering enligt centralens art Division according to exchange type	
	Tilajakoiset Konventionella Analog	Digitaaliset Digitala Digital	Yhteensä Sammanlagt Total			Tilajakoiset Konventionella Conventional	Digitaaliset Digitala Digital
	kpl – st – nbr						

Posti- ja telelaitos – Post- och televerket – Posts and Telecommunications

1970	2 307	–	2 307	163 697	216 728	216 728	–
1975	2 422	–	2 422	461 582	370 012	370 012	–
1980	2 456	7	2 463	680 014	493 484	492 467	1 017
1985	2 474	18	2 492	806 868	625 440	602 730	22 710
1986	2 460	38	2 498	833 406	645 869	606 979	38 890
1987	2 451	58	2 509	849 727	668 365	615 686	52 679
1988	2 433	84	2 517	874 723	693 777	619 075	74 702
1989	2 412	124	2 536	893 026	722 742	628 351	94 391

Toimiluvanalaiset puhelinlaitokset – Telefoninrättningar med koncession – Regional Telecommunications Companies

1970	1 606	–	1 606	747 671	645 714	565 714	–
1975	1 670	–	1 670	1 161 935	982 917	982 917	–
1980	1 724	–	1 724	1 539 692	1 246 470	1 246 470	–
1985	1 577	358	1 935	1 943 410	1 564 237	1 352 425	211 812
1986	1 416	522	1 938	2 005 217	1 625 666	1 319 406	306 260
1987	1 302	673	1 975	2 087 022	1 697 121	1 285 564	411 557
1988	1 180	837	2 017	2 152 346	1 776 261	1 264 385	511 876
1989	1 091	974	2 065	2 239 792	1 859 050

Lähde – Källa – Source: Posti- ja telelaitos – Post- och televerket – Posts and Telecommunications of Finland

259. Puhelinliikenne, 1970–1989**Telefontrafiken, 1960–1989****Telephone services, 1960–1989**

Vuosi År Year	Verkkoryhmän sisäiset puhelut ¹⁾ Samtal inom nätgruppen ¹⁾ – Local calls ¹⁾			Kaukopuhelut – Fjärrsamtal – Trunk calls			Puhelut kaikkiaan Samtal inalles Calls, total
	Posti- ja telelaitos Post- och televerket Post and Tele- communications of Finland	Toimilupa- laitokset Telefonin- rättningar med koncession Concessionary telephone companies	Yhteensä Sammanlagt Total	Kotimaiset Inrikes Domestic	Ulkomaille Till utlandet Abroad	Yhteensä Sammanlagt Total	
	1 000 000						
1970	169	668	837	134,9	1,63	137	974
1975	286	1 000	1 286	231,3	4,90	236	1 522
1980	472	1 308	1 780	298,7	11,93	311	2 091
1981	510	1 353	1 863	320,1	12,86	333	2 196
1982	558	1 468	2 026	339,9	13,95	354	2 380
1983	566	1 524	2 090	364,5	15,28	380	2 470
1984	585	1 609	2 194	377,1	16,25	393	2 587
1985	636	1 789	2 425	407,4	18,11	426	2 851
1986	646	1 828	2 474	426,7	20,44	447	2 921
1987	695	2 076	2 771	456,3	23,59	480	3 251
1988	721	2 237	2 958	486,3	28,16	514	3 472
1989	759	2 346	3 105	512,5	34,18	547	3 652

¹⁾ Arvioitu maksusykäysten perusteella. Verkkoryhmien sisäisten puhelujen lukumääriin sisältyvät myös kaukopuhelujen verkkoryhmäkorvaukset.¹⁾ Uppskattade enligt debiteringsenheter. Samtalen inom nätgruppena inkluderar även nätgruppsersättningar för fjärrsamtal.¹⁾ Estimated from the number of tariff units. The figures also include local-area charges for trunk calls.

Lähde – Källa – Source: Posti- ja telelaitos – Post- och televerket – Posts and Telecommunications of Finland

260. Valtion menot pääluokittain, 1987–1990
Statens utgifter enligt huvudtitlar, 1987–1990
State expenditure by class of expenditure, 1987–1990

Pääluokka Huvudtitel Class of expenditure	1987	1988	1989	1990	1989–90		
	Tilinpäätös Bokslut Balance sheet		Meno- arvio ¹⁾ Stats- förslaget ¹⁾ Budget ¹⁾	Esitys Proposi- tion Budget proposal	Muutos Förändring Change		
	1 000 000 mk					%	
Yhteensä – Summa – Total	106 988	117 275	124 171	139 675	+15 505	+ 12	
Tasavallan Presidentti – Republikens President – <i>President of the Republic</i>	10	14	15	19	+ 5	+31	
Eduskunta – Riksdagen – <i>Parliament</i>	145	171	197	218	+ 21	+11	
Valtioneuvosto – Statsrådet – <i>Council of State</i>	115	135	154	244	+ 90	+58	
Ministeriöiden hallinnonalat – Ministeriernas förvaltningsområde – Administration:							
Ulkoasiainministeriö – Ministeriet för utrikesärenden – <i>Ministry of Foreign Affairs</i>	2 736	3 189	3 513	4 287	+ 774	+22	
Oikeusministeriö – Justitieministeriet – <i>Ministry of Justice</i>	1 368	1 523	1 574	1 711	+ 137	+ 9	
Sisäasiainministeriö – Ministeriet för inrikesärenden – <i>Ministry of the Interior</i>	3 357	3 653	4 244	4 476	+ 232	+ 5	
Puolustusministeriö – Försvarsministeriet – <i>Ministry of Defence</i>	5 816	6 445	6 815	7 376	+ 561	+ 8	
Valtiovarainministeriö – Finansministeriet – <i>Ministry of Finance</i>	10 162	11 550	10 150	17 916	+7 767	+77	
Opetusministeriö – Undervisningsministeriet – <i>Ministry of Education</i>	18 444	20 538	22 281	24 382	+ 2 100	+ 9	
Maa- ja metsätalousministeriö – Jord- och skogsbruksministeriet – <i>Ministry of Agriculture and Forestry</i>	9 110	9 680	9 709	10 073	+ 364	+ 4	
Liikenneministeriö – Trafikministeriet – <i>Ministry of Transport and Communications</i>	9 146	10 656	11 257	9 608	-1 648	-15	
Kauppa- ja teollisuusministeriö – Handels- och industriministeriet – <i>Ministry of Trade and Industry</i>	4 696	3 738	3 910	4 220	+ 310	+ 8	
Sosiaali- ja terveysministeriö – Social- och hälsovårdsministeriet – <i>Ministry of Social Affairs and Health</i>	29 621	32 071	35 911	38 526	+ 2 615	+ 7	
Työministeriö – Arbetsministeriet – <i>Ministry of Labour</i>	2 869	3 425	3 966	4 558	+ 592	+15	
Ympäristöministeriö – Miljömin. – <i>Ministry of the Environment</i> ..	4 405	5 096	5 073	3 484	-1 589	-31	
Valtionvelka ²⁾ – Statsskulden ²⁾ – <i>Public debt</i> ²⁾	4 987	5 391	5 403	8 577	+ 3 174	+59	

¹⁾ Pl. lisämenoarvio – Exkl. tilläggsbudget – *Excl. supplementary budget.*

²⁾ Valtionvelka budjetoidaan nettomääräisenä ts. tulo- ja menoarvioon merkitään uusista valtion lainoista saatavien tulojen ja valtionvelan kuoletusten erotus – Statsskulden budgeteras till sitt nettobelopp dvs. i statsförslaget observeras skillnaden mellan intäkterna av de nya statslånen och amorteringarna på statsskulden – *For state debt, the net amount is budgeted consisting of the difference between income from new state loans and repayments of state debt.*

Lähde – Källa – *Source:* Valtion tilinpäätös; Valtion tulo- ja menoarvioesitys – Statsbokslutet; Propositionen angående statsförslaget – *Financial Accounts of the State; Government's budget proposal*

261. Valtion menot tehtävien mukaan, 1987–1990
Statens utgifter enligt slag av uppgifter, 1987–1990
State expenditure by function, 1987–1990

Tehtävä Uppgift Function	1987	1988	1989	1990	1989–90
	Tilinpäätös Bokslut Balance sheet		Meno- arvio ¹⁾ Stats- förslaget ¹⁾ Budget ¹⁾	Esitys Proposition Budget proposal	Muutos Förändring Change
	1 000 000 mk				%
Menot kaikkiaan – Utgifter sammanlagt – Total	106 988	117 275	124 171	139 675	+ 12
<i>Yleinen hallinto – Allmän förvaltning – General administration</i>	6 987	7 828	8 304	9 369	+ 13
Ylin päätöksenteko – Högsta beslutsfattandet – <i>Highest decision making</i> ..	238	281	284	321	+ 13
Valtiovarinhallinto – Finansförvaltning – <i>Fiscal administration and financial affairs</i>	1 757	1 981	2 120	2 240	+ 6
Ulkoasiainhoito – Handhavande av utrikesärenden – <i>Foreign affairs</i>	951	994	918	968	+ 5
Kansainvälinen kehitysyhteistyö – Internationellt utvecklingsamarbete – <i>International development co-operation</i>	2 119	2 491	2 854	3 552	+ 24
Muu yleinen hallinto – Övrig allmän förvaltning – <i>Other</i>	1 923	2 081	2 128	2 288	+ 8
<i>Yleinen järjestys ja turvallisuus – Allmän ordning och säkerhet – Public order and safety</i>	3 878	4 277	4 277	4 553	+ 6
Hallinto – Förvaltning – <i>Administration</i>	91	108	122	134	+ 10
Poliisitoimi – Polisväsen – <i>Police</i>	1 656	1 845	1 920	2 053	+ 7
Oikeudenkäyttö – Rättskipning – <i>Justice</i>	637	714	733	842	+ 15
Vankeinhoito – Fångvärd – <i>Prisons</i>	623	676	721	737	+ 2
Palo- ja pelastustoimi sekä väestönsuojelu – Brand- och räddningsväsen samt befolkningskydd – <i>Fire and rescue services and protection of the population</i>	240	294	128	103	- 20
Rajojen vartiointi – Gränsbevakning – <i>Frontier guard</i>	630	641	653	684	+ 5
<i>Maanpuolustus – Försvar – Defence</i>	5 772	6 414	6 821	7 382	+ 8
Hallinto – Förvaltning – <i>Administration</i>	107	115	135	141	+ 5
Sotilaaallinen maanpuolustus – Militärförsvar – <i>Military preparedness</i>	5 658	6 290	6 669	7 222	+ 8
Taloudellinen maanpuolustus – Ekonomiskt försvar – <i>Economic preparedness</i>	6	9	17	19	+ 10
<i>Opetus, tiede ja kulttuuri – Undervisning, forskning och kultur – Education, research and culture</i>	18 363	20 453	22 186	24 286	+ 9
Hallinto ja muut yhteiset tehtävät – Förvaltning och övriga gemensamma uppgifter – <i>Administration and other common functions</i>	235	254	288	318	+ 10
Yleissivistävä opetus – Allmänbildande undervisning – <i>Primary schools and grammar schools</i>	7 402	8 113	8 537	9 252	+ 8
Ammattiopetus – Yrkesundervisning – <i>Vocational schools</i>	3 743	4 208	4 678	5 185	+ 11
Korkeakouluopetus – Högskoleundervisning – <i>Higher education</i>	2 655	3 105	3 358	3 828	+ 14
Aikuisluteria – Vuxenutbildning – <i>Adult education</i>	1 429	1 517	1 625	1 673	+ 3
Opintotuki – Studiestöd – <i>Financial support to students</i>	982	1 141	1 385	1 549	+ 12
Yleinen tutkimus – Allmän forskning – <i>General research</i>	305	347	387	427	+ 10
Kirjastot, arkistot ja museot – Bibliotek, arkiv och museer – <i>Libraries, archives and museums</i>	614	667	694	794	+ 14
Taide – Konst – <i>Arts</i>	508	563	687	687	+ 0
Urheilu- ja nuorisotoiminta – Idrotts- och ungdomsverksamhet – <i>Athletics and youth services</i>	475	523	530	554	+ 4
Kirkollishallinto – Kyrklig förvaltning – <i>Church</i>	16	17	16	17	+ 6
<i>Sosiaaliturva – Socialskydd – Social security</i>	20 191	21 765	24 760	26 022	+ 5
Hallinto – Förvaltning – <i>Administration</i>	245	273	336	357	+ 6
Toimeentuloturva – Utkomstskydd – <i>Income security</i>	13 680	14 265	16 533	16 520	- 0
Sosiaalipalvelukset – Socialtjänster – <i>Social services</i>	6 265	7 227	7 891	9 145	+ 16
<i>Terveydenhuolto – Hälsovård – Health</i>	9 420	10 368	11 250	12 607	+ 12
Terveydenhuollon tutkimuslaitokset – Hälsovårdens forskningsinrättningar – <i>Research institutions of health</i>	308	320	323	370	+ 15
Ympäristöterveydenhuolto – Miljöhälsovård – <i>Environmental health care</i> ..	152	184	189	207	+ 9
Kansanterveystyö – Folkhälsoarbete – <i>Public health</i>	3 921	4 368	4 764	5 334	+ 12
Erikoissairaanhoido – Specialsjukvård – <i>Special care of the sick</i>	5 038	5 496	5 974	6 695	+ 12
<i>Asuminen ja ympäristö – Boende och miljö – Housing and environment</i>	4 852	5 585	5 598	4 068	- 27
Hallinto – Förvaltning – <i>Administration</i>	51	57	64	74	+ 16
Ympäristön- ja luonnonsuojelu – Miljövärd och naturskydd – <i>The protection of the environment and natural resources</i>	160	153	173	232	+ 34
Alueiden käytön suunnittelu ja rakentamisen valvonta – Planering av områdenas användning och övervakning av byggandet – <i>Planning of the utilization of land and supervision of construction</i>	90	106	31	31	+ 0
Asumisen edistäminen – Främjande av boendet – <i>Promotion of housing</i> ..	3 795	4 497	4 490	2 832	- 37

Tehtävä Uppgift Funktion	1987	1988	1989	1990	1989–90
	Tilinpäätös Bokslut Balance sheet		Meno- arvio ¹⁾ Stats- förslaget ¹⁾ Budget ¹⁾	Esitys Propo- sition Budget proposal	Muutos Förändring Change
	1 000 000 mk				%
Maanmittaus – Lantmäteri – <i>Surveying</i>	339	372	401	425	+ 6
Vesitalous – Vattenförsörjning – <i>Water management</i>	417	400	440	474	+ 8
Työvoima – Arbetskraft – <i>Labour force</i>	2 869	3 352	3 853	4 439	+ 15
Hallinto – Förvaltning – <i>Administration</i>	173	189	234	262	+ 12
Työvoiman ohjaus – Inriktning av arbetskraften – <i>Labour market services</i>	271	309	335	383	+ 14
Erittelemättömät työllisyysmenot – Ospecific. sysselsättningsutgifter – <i>Miscell. expenditure of employment</i>	2 425	2 853	3 284	3 794	+ 16
Maa- ja metsätalous – Jord- och skogsbruk – <i>Agriculture and forestry</i>	9 501	10 001	9 554	9 880	+ 3
Hallinto – Förvaltning – <i>Administration</i>	58	71	65	65	– 0
Maa- ja metsätalouden tutkimus- ja tarkastustoiminta – Jord- och skogsbru- kets forsknings- och kontrollverksamhet – <i>Agricultural and forest research</i>	266	287	312	357	+ 14
Maatalous – Jordbruk – <i>Agriculture</i>	8 298	8 710	8 207	8 394	+ 2
Metsätalous – Skogsbruk – <i>Forestry</i>	691	726	744	826	+ 11
Kalastus-, metsästys ja porotalous – Fiske, jakt och renkötsel – <i>Fishing, hunting and reindeer economy</i>	189	207	226	238	+ 5
Liikenne – Trafik – <i>Transport and communication</i>	9 578	10 350	10 911	9 276	– 15
Hallinto – Förvaltning – <i>Administration</i>	32	53	98	119	+ 21
Tieliikenne – Vägtrafik – <i>Road transport</i>	4 443	4 912	5 146	5 611	+ 9
Vesiliikenne – Vattentrafik – <i>Water transport</i>	730	726	750	829	+ 11
Ilmaliikenne – Lufttrafik – <i>Air transport</i>	333	518	170	193	+ 13
Rautatieliikenne – Järnvägstrafik – <i>Railway transport</i>	2 277	2 377	2 805	2 035	– 27
Tietoliikenne – Post- och telekomm. – <i>Communications</i>	1 764	1 764	1 941	490	– 75
Teollisuus ja muut elinkeinot – Industri och övriga näringsgrenar – <i>Manufacturing and other industries</i>	4 266	5 689	4 166	4 455	+ 7
Hallinto – Förvaltning – <i>Administration</i>	79	95	115	124	+ 8
Teollisuuden ja muiden elinkeinojen valvonta ja tarkastus – Övervakning och granskning av industrin och övriga näringsgrenar – <i>Regulation and inspec- tion</i>	135	160	193	229	+ 19
Teollisuutta ja muita elinkeinoja edistävä tutkimustoiminta – Forskning för främjande av industrin och övriga näringsgrenar – <i>Industrial research</i>	1 356	1 588	1 714	1 863	+ 9
Teollisuutta ja muita elinkeinoja palvelevat luottolaitokset – Kreditanstalter för industrin och övriga näringsgrenar – <i>Credit institutions for industry</i>	312	1 986	241	130	– 46
Teollisuuden edistäminen – Främjande av industrin – <i>Promotion of manuf.</i> ..	1 634	1 356	1 416	1 449	+ 2
Energiahuolto – Energivård – <i>Energy management</i>	175	172	222	270	+ 22
Muiden elinkeinojen edistäminen – Främjande av övriga näringsgrenar – <i>Promotion of other industries</i>	81	75	85	95	+ 12
Ulkomaankaupan edistäminen – Främjande av utrikeshandeln – <i>Promotion of foreign trade</i>	494	259	179	294	+ 64
Muut menot – Övriga utgifter – <i>Other expenditure</i>	11 311	11 193	12 490	23 339	+ 87
Valtionvelka ²⁾ – Statsskuld ²⁾ – <i>State debt</i> ²⁾	4 987	5 391	5 403	8 577	+ 59
Siirto valtion suhdannerahastoon – Överföring till statens konjunkturfond – <i>Transfer to state countercyclical fund</i>	900	–	–	–	–
Valtion maksamat eläkkeet ja korvaukset – Av staten betalda pensioner och ersättningar – <i>Pensions and compensations paid by the state</i>	4 554	4 959	5 558	13 118	+ 136
Yleisavustukset kunnille ja siirrot Ahvenanmaan maakunnalle – Allmänna bidrag till kommunerna och överföringar till landskapet Åland – <i>General contributions to municipalities and transfers to the province of Åland</i>	717	750	1 401	1 534	+ 10
Muut eritt. menot – Övriga ospecific. utgifter – <i>Other unspecified expenditure</i>	153	93	128	110	– 14

¹⁾ Pl. lisämenoarvio – Exkl. tilläggsbudget – *Excl. supplementary budget.*

²⁾ Valtionvelka budjetoidaan nettomääräisenä ts. tulo- ja menoarvioon merkitään uusista valtion lainoista saatavien tulojen ja valtionvelan kuoletusten erotus – Statsskulderna budgeteras till sitt nettobelopp dvs. i statsförslaget observeras skillnaden mellan intäkterna av de nya statslånen och amorteringarna på statsskulderna – *For state debt, the net amount is budgeted consisting of the difference between income from new state loans and repayments of state debt.*

Lähde – Källa – *Source:* Valtion tilinpäätös; Valtion tulo- ja menoarvioesitys – Statsbokslutet; Propositionen angående statsförslaget – *Financial Accounts of the State; Government's budget proposal*

262. Valtion menot taloudellisen laadun mukaan, 1987–1990
Statsutgifter enligt ekonomisk art, 1987–1990
State expenditure by economic groupings, 1987–1990

Menolajiryhmä Utgiftsgrupp Expenditure group	1987	1988	1989	1990	1989–90
	Tilinpäätös Bokslut Balance sheet		Meno- arvio ¹⁾ Stats- förslaget ¹⁾ Budget ¹⁾	Esitys Proposi- tion Budget proposal	Muutos Förändring Change
	1 000 000 mk				%
Menot yhteensä – Utgifter sammanlagt – Total	106 988	117 275	124 171	139 675	+ 12
<i>Palkkaukset ja palkkauksen luonteiset menot – Avlöningar och utgifter av avlöningsnatur – Wages, salaries etc.</i>	16 934	19 012	20 677	19 003	– 8
<i>Palkkaukset – Avlöningar – Wages and salaries</i>	12 381	14 053	15 118	17 060	+ 13
<i>Eläkkeet – Pensioner – Pensions</i>	4 554	4 959	5 558	1 943	– 65
<i>Muut kulutusmenot – Övriga konsumtionskostnader – Other consumption expenditure</i>	12 108	13 378	13 985	14 964	+ 7
<i>Koneiden, laitteiden, kaluston ja talonrakennusten korjaus ja kunnossapito – Repar. och underhåll av maskiner, anordningar, inventarier och husbyggnader – Repair and maintenance of machinery and equipment, fixtures, buildings</i>	201	213	221	235	+ 7
<i>Maa- ja vesirakennusten korjaus ja kunnossapito – Reparation och underhåll av jord- och vattenbyggnader – Repair and maintenance of other structures</i>	1 691	1 972	1 804	1 293	– 28
<i>Puolustusvoim. kaluston hankkiminen – Anskaffning av materiel för försvarsväsendet – Procurement of defence equipment</i>	1 749	2 047	2 148	2 415	+ 12
<i>Muut kulutusmenot – Övriga konsumtionsutgifter – Other consumption exp.</i>	8 467	9 146	9 813	11 020	+ 12
Kulutusmenot kaikkiaan – Konsumtionsutgifter inalles – Total consumption expenditure	29 042	32 390	34 662	33 967	– 2
<i>Valtionavut kunnille ja kuntainliitoille yms. – Statsbidrag till kommuner och kommunsammanslutningar m.fl. – State grants to municipalities and federations of municipalities, etc.</i>	26 453	29 580	32 410	36 099	+ 11
<i>Valtionavut elinkeinoelämälle – Statsbidrag till näringslivet – State grants to industries</i>	11 013	11 912	11 656	12 552	+ 8
<i>Valtionavut kotitalouksille ja yleishyö. yhteisöille – Statsbidrag till hushåll och allmännyttiga samfund – State grants to households and bodies of public utility</i>	15 199	16 234	17 811	18 772	+ 5
<i>Siirrot budjetin ulkopuol. valtion tileille – Överför. till statens icke budget. konton – Transfers to State extra-budgetary accounts</i>	4 500	3 271	4 385	16 359	+ 273
<i>Erittelemättömät siirrot kotimaahan – Ospecificerade överföringar till hemlandet – Nonspecified domestic transfers</i>	2 050	2 218	2 589	2 271	– 12
<i>Siirrot ulkomaille – Överföringar till utlandet – Foreign transfers</i>	2 191	2 523	2 899	3 625	+ 25
Siirtomenot kaikkiaan – Överföringsutgifter inalles – Total transfers	61 406	65 737	71 751	89 679	+ 25
<i>Reaalisijoitukset – Realinvesteringar – Real investments</i>	7 040	7 331	7 879	5 708	– 28
<i>Kaluston hankinta – Anskaffning av materiel – Acquisition of fixtures</i>	2 899	3 017	3 214	1 222	– 62
<i>Talonrakennukset – Husbyggen – House construction</i>	1 377	1 373	1 557	1 416	– 9
<i>Maa- ja vesirakennukset – Jord- och vattenbyggn. – Other construction</i>	2 764	2 942	3 109	3 070	– 1
<i>Lainat ja muut finanssisijoitukset – Lån och övriga finansinvesteringar – Loans and other financial investments</i>	4 751	6 595	4 633	1 676	– 64
<i>Valtion varoista myönnettävät lainat – Lån beviljade av statens medel – State loans</i>	3 472	4 392	3 654	493	– 87
<i>Maa-alueet, rakennukset ja kiinteistöt – Jordområden, byggnader och fastigheter – Land areas, buildings and real estate</i>	595	396	385	434	+ 13
<i>Muut finanssisijoitukset – Övriga finansinvest. – Other financial investments</i>	685	1 806	595	749	+ 26
Sijoitusmenot yhteensä – Investeringsutgifter sammanlagt – Total investment expenditure	11 791	13 926	12 512	7 384	– 41
<i>Valtionvelan korot ja kuoletukset sekä indeksikorotukset²⁾ – Räntor och amorteringar samt indexförhöjn. på statsskulden²⁾ – Rents, amortizations and index compensations on State debt²⁾</i>	4 698	5 211	5 232	8 618	+ 65
<i>Muut ja erittel. menot – Övriga och ospecif. utg. – Other expenditure</i>	50	11	13	28	+ 106
Muut menotyhteensä²⁾ – Övriga utgifter inalles²⁾ – Total other expenditure²⁾	4 748	5 222	5 246	8 646	+ 65

¹⁾ Pl. lisämenoarvio – Exkl. tilläggsbudget – Excl. supplementary budget.

²⁾ Valtionvelka budjetoidaan nettomääräisenä ts. tulo- ja menoarvioon merkitään uusista valtion lainoista saatavien tulojen ja valtionvelan kuoletusten erotus – Statsskulden budgeteras till sitt nettobelopp dvs. i statsförslaget observeras skillnaden mellan intäkterna av de nya statslånen och amorteringarna på statsskulden – For state debt, the net amount is budgeted consisting of the difference between income from new state loans and repayments of state debt.

263. Valtion tulot, 1987–1990
Statens inkomster, 1987–1990
State revenue, 1987–1990

	1987	1988	1989	1990	1989–90
	Tilinpäätös Bokslut Balance sheet		Tulo- arvio ¹⁾ Stats- förslaget ¹⁾ Budget ¹⁾	Esitys Proposi- tion Budget proposal	Muutos Förändring Change
	1 000 000 mk				%
Tulot kaikkiaan – Inkomster sammanlagt – Total	108 649	119 551	124 174	139 676	+ 12
Verot ja veronluontoiset tulot – Skatter och inkomster av skattenatur – Taxes and revenue equivalent to taxes	86 992	101 887	105 002	126 373	+ 20
Tulon ja varallisuuden perust. kannetut verot – Skatter på grund av inkomst och förmögenhet – Taxes on income and property	29 454	35 339	35 985	40 400	+ 12
Tulo- ja varallisuusvero – Inkomst- och förmögenhetsskatt – Income and property tax	28 783	34 498	35 175	39 400	+ 12
Perintö- ja lahjaverot – Skatt på arv och gåva – Inheritance and gift tax	520	648	600	785	+ 31
Arpajaisvero – Lotteriskatt – Lottery tax	152	193	210	215	+ 2
Liikevaihdon perusteella kannettavat verot ja maksut – Skatter och avgifter av omsättning – Taxes and levies on turnover	34 519	38 691	40 205	49 765	+ 24
Liikevaihtoverot – Omsättningsskatt – Turnover tax	33 291	37 273	38 750	48 000	+ 24
Eräistä vakuutusmaksuista suoritettava vero – Skatt på vissa försäkrings- premier – Tax on certain insurance premia	1 051	1 212	1 220	1 500	+ 23
Apteekkimaksut – Apoteksvgifter – Pharmacy fees	177	206	235	265	+ 13
Tuonnin perusteella kannetut verot ja maksut – Skatter o. avgifter på grund av import – Taxes and levies on imports	1 894	2 376	2 275	2 660	+ 17
Tuontitulli – Importtull – Import duty	1 028	1 301	1 300	1 510	+ 16
Tuontimaksut – Importavgifter – Import levies	18	137	125	100	– 20
Tasausvero – Utjämningskatt – Equalizing tax	847	938	850	1 050	+ 24
Valmisteverot – Acciser på – Excise duties on	12 033	13 940	14 892	17 224	+ 16
tupakasta – tobak – tobacco	2 122	2 382	2 530	2 690	+ 6
makeisista – sötaker – sweets	134	139	150	160	+ 7
oluesta – öl – beer	1 606	1 961	2 100	2 500	+ 19
alkoholijuomista – alkoholdrycker – alcoholic beverages	3 869	4 261	4 550	4 840	+ 6
virvoitusjuomista – läskedrycker – soft drinks	95	114	110	150	+ 36
elintarvikkeista – livsmedelsprodukter – foodstuffs	160	170	175	180	+ 3
polttoaineista – bränsle – fuel	3 193	4 170	4 625	5 830	+ 26
ravintorasvoista – ätbara fetter – edible fats	249	277	270	305	+ 13
sokerituotteista – sockerprodukter – sugar products	187	197	180	217	+ 21
lannoitteista – gödselämnen – fertilizers	144	41	102	115	+ 13
fosforilannoitteista – fosforgödselmedel – phosphoric fertilizers				60	
rehuseksista – foderblandningar – animal feed mixtures	79				
valkuaisesta – protein – protein	193	207	100	177	+ 77
Muut verot – Övriga skatter – Other taxes	8 027	10 165	10 230	14 535	+ 42
Leimaverot – Stämpelskatt – Stamp duty	3 474	4 774	4 835	6 875	+ 42
Luottovero – Kreditskatt – Credit tax				400	
Auto- ja moottoripyörävero – Skatt på bilar och motorcyklar – Motorcar and motorcycle tax	3 933	4 859	4 745	6 540	+ 38
Moottoriajoneuvoverot – Motorfordonsskatt – Motor vehicle tax	620	532	650	720	+ 11
Muut veronluontoiset tulot – Övriga inkomster av skattenatur – Other revenue equivalent to taxes	1 065	1 376	1 415	1 789	+ 26
Oy Alko Ab:n ylijäämä – Oy Alko Ab:s överskott – Surplus of State Alcohol Monopoly	840	1 176	1 220	1 520	+ 25
Lästimaksut – Lästavgifter – Last fees	2,6	2,2	2,6	2,7	+ 4
Eräiden maataloustuotteiden markkinoimismaksut – Marknadsförings- avgift för vissa lantbruksprodukter – Marketing fees of certain agri- cultural products	34	19	17	90	+ 429
Eräistä maataloustuotteista kannettavat tasausmaksut – Utjämnings- utgifter av vissa lantbruksprodukter – Compensatory payments for certain agricultural products	143	141	140	140	0
Maidon kiintiömaksu ja pellonraivausmaksu – Kvotavgift för mjölk och åkeröjningsavgift – Milk quota and field clearance fees	29	22	18	10	– 44
Öljyjättemaksu – Oljjeavfallsavgift – Oil waste fee	13	14	16	25	+ 56
Muut verotulot – Övriga skatteinkomster – Other tax revenues	3	1	1	1	0

263. (jatk. – forts. – cont.)

	1987	1988	1989	1990	1989–90
	Tilinpäätös Bokslut Balance sheet		Tulo- arvio ¹⁾ Stats- förslaget ¹⁾ Budget ¹⁾	Esitys Proposi- tion Budget proposal	Muutos Förändring Change
	1 000 000 mk				%
Sekalaiset tulot – Inkomster av blandad natur – Miscellaneous revenues	7 578	9 496	9 588	9 365	– 2
Ministeriöiden hallinnonalat – Ministeriernas förvaltningsområde – <i>Government departments headed by:</i>					
Ulkoasiainministeriö – Ministeriet för utrikesärenden – <i>Ministry of Foreign Affairs</i>	13	19	17	17	+ 3
Oikeusministeriö – Justitieministeriet – <i>Ministry of Justice</i>	250	319	322	347	+ 8
Sisäasiainministeriö – Ministeriet för inrikesärendena – <i>Ministry of the Interior</i>	140	150	156	195	+ 25
Puolustusministeriö – Försvarsministeriet – <i>Ministry of Defence</i>	162	198	167	226	+ 35
Valtiovarainministeriö – Finansministeriet – <i>Ministry of Finance</i>	771	2 061	1 949	1 241	– 36
Opetusministeriö – Undervisningsministeriet – <i>Ministry of Education</i>	1 982	2 213	2 287	2 637	+ 15
Maa- ja metsätalousministeriö – Lant- och skogsbruksministeriet – <i>Ministry of Agriculture and Forestry</i>	332	377	422	447	+ 6
Liikenneministeriö – Trafikministeriet – <i>Ministry of Transport and Communications</i>	703	1 071	816	915	+ 12
Kauppa- ja teollisuusministeriö – Handels- och industriministeriet – <i>Ministry of Trade and Industry</i>	1 049	519	1 103	712	– 35
Sosiaali- ja terveysministeriö – Social- och hälsovårdsministeriet – <i>Ministry of Social Affairs and Health</i>	1 107	1 236	1 083	1 295	+ 20
Työministeriö – Arbetsministeriet – <i>Ministry of Labour</i>	103	107	132	135	+ 3
Ympäristöministeriö – Miljöministeriet – <i>Ministry of the Environment</i>	11	32	28	26	– 7
Muut sekalaiset tulot – Övriga inkomster av blandad natur – <i>Other miscellaneous revenues</i>	955	1 196	1 107	1 172	+ 6
Korkotulot ja voiton tuloutukset – Ränteinkomster och bokföring av vinster – Interest income and profits entered as income	2 244	2 622	2 730	2 722	– 0
Korkotulot – Ränteinkomster – <i>Interest income</i>	1 837	2 157	2 190	1 643	– 25
Indeksi- ja kurssihyvitykset – Index- och kursgottgörelser – <i>Index and exchange compensations</i>	7	4,8	5,0	4,5	– 10
Osinkotulot – Dividendintäkter – <i>Dividends</i>	370	425	535	675	+ 26
Osuus valtion rahalaitosten voitosta – Andel av statens penninginrättningsarings vinst – <i>Share of profits of State banking establishments</i>	30	35			
Valtion liikelaitosten voiton tuloutukset – Vinster av statens affärsverk – <i>Profit of state enterprises entered as income</i>				399	
Valtion liikeyritykset – Statens affärsföretag – State enterprises	2 326	2 509	2 365	565	– 76
Käyttötalouden rahoituskate – Drifthushållningens finansieringstäckning – <i>Difference between current revenue and expenditure</i>	2 271	2 445	2 338	559	– 76
Tulot valtion omaisuuden myynnistä – Inkomster vid föryttring av statens egendom – <i>Income from sale of State property</i>	54	64	27	6	– 79
Lainat – Lån – Loans	17 485				
Lainat (uuden budjettikäytännön mukaan) – Lån (enligt ny budgetpraxis) – <i>Loans (according to the revised budgeting practice)</i>	9 510	3 036	4 490	651	– 85
Takaisin maksetut lainat – Återbetalade lån – <i>Repayment of Loans</i>	1 740	2 154	2 050	651	– 68
Lainanotto – Upplåning – <i>Borrowing</i>	7 769	882	2 440	–	– 100

¹⁾ Pl. lisämenoarvio – Exkl. tilläggsbudget – *Excl. supplementary budget.*

²⁾ Luvut on esitetty vuodesta 1986 lähtien uuden budjettikäytännön mukaisesti. Valtionvelka budjetoidaan nettomääräisenä ts. tulo- ja menoarvioon merkitään uusista valtion lainoista saatavien tulojen ja valtionvelan kuoletusten erotus. – Siffrorna har sedan 1986 givits enligt det nya budgeteringspraxis. Statsskuldens budgeteras till sitt nettobelopp dvs. i statsförslaget observeras skillnaden mellan intäkterna av de nya statslånen och amorteringarna på statsskulden – *From 1986 the figures are presented according to the revised budgeting practice. For state debt, the net amount is budgeted consisting of the difference between income from new state loans and repayments of state debt.*

264. Valtion tulot ja menot, 1971–1988 – Statens inkomster och utgifter, 1971–1988
Revenue and expenditure of the State, 1971–1988

Vuosi År Year	Tulot Inkomster Revenue	Menot Utgifter Expenditure	Ylijäämä (+), alijäämä (-) Överskott (+), underskott (-) Surplus (+), deficit (-)	Vuosi År Year	Tulot Inkomster Revenue	Menot Utgifter Expenditure	Ylijäämä (+), alijäämä (-) Överskott (+), underskott (-) Surplus (+), deficit (-)
	1 000 000 mk				1 000 000 mk		
1971	12 166	11 944	+ 221	1980	48 916	50 812	-1 896
1972	14 305	13 697	+ 335	1981	58 795	57 797	+ 998
1973	16 896	16 961	- 65	1982	68 043	68 008	+ 35
1974	20 931	21 307	- 376	1983	76 353	77 190	- 837
1975	25 108	27 546	-2 438	1984	86 611	85 748	+ 863
1976	32 132	31 094	+1 038	1985	96 408	95 803	+ 605
1977	35 168	35 064	+ 104	1986	106 775	105 178	+1 597
1978	40 394	38 938	+1 456	1987	118 365	116 704	+1 662
1979	43 319	45 035	-1 716	1988	119 551	117 275	+2 276

Lähde – Källa – Source: Valtion tilinpäätös – Statsbokslutet – Financial Accounts of the State

265. Valtionvelka vuosien 1970–1989 lopussa – Statsskulden vid slutet av åren 1970–1989
State debt at the end of 1970–1989

Vuoden lopussa Vid ut- gången av At the end of	Ulkomainen velka – Utländsk skuld – Foreign debt				Kotimainen velka – Inhemsk skuld – Domestic debt				Koko valtione- velka Hela stats- skulden Total State debt		
	Pitkäaikainen velka – Långfristig skuld – Long-term debt			Lyhyt- aikainen velka	Pitkäaikainen velka – Långfristig skuld – Long-term debt			Lyhyt- aikainen velka		Yhteensä Summa	
	Obligaatio- lainat Obliga- tionslån Publicly offered bonds	Muut jouk- kovelkakirja- lainat Övriga masskulde- brevslån Privately placed bonds	Velkakirja- lainat Skulde- brevslån Promissory notes		Korttfristiga lån Short- term loans	Yleisö- obligatio- lainat Obligations- lån för all- mänheten Publicly offered bonds	Muut joukko- velkakirja- lainat Övriga masskulde- brevslån Privately placed bonds				Velkakirja- lainat Skulde- brevslån Promissory notes
	1 000 000 mk										
1970	842	172	534	9	1 557	1 238	1 151	51	204	2 644	4 201
1971	858	177	475	13	1 523	1 225	1 202	43	0	2 470	3 993
1972	944	178	384	11	1 517	1 130	1 136	4	0	2 270	3 787
1973	917	179	292	7	1 395	776	981	2	0	1 759	3 154
1974	868	166	91	27	1 152	596	931	1	0	1 528	2 680
1975	931	582	60	36	1 609	811	834	1	289	1 935	3 544
1976	1 316	858	28	46	2 248	1 323	844	8	200	2 375	4 623
1977	2 266	1 331	21	61	3 679	1 909	1 026	29	110	3 074	6 753
1978	4 668	2 253	330	109	7 360	2 959	1 072	576	229	4 836	12 196
1979	5 782	2 097	900	185	8 964	3 956	1 228	867	174	6 225	15 189
1980	6 726	2 189	1 194	232	10 341	5 325	1 555	705	40	7 625	17 966
1981	8 416	2 591	2 005	319	13 331	6 303	1 744	715	9	8 771	22 102
1982	11 688	3 038	3 675	406	18 807	7 635	2 896	847	63	11 441	30 248
1983	14 127	3 391	4 205	–	21 723	9 506	4 864	2 013	18	16 401	38 124
1984	16 513	2 666	5 767	–	24 946	12 037	5 367	1 653	266	19 323	44 269
1985	17 316	2 703	5 658	–	25 677	14 994	5 352	526	432	21 304	46 981
1986	17 905	3 038	6 038	–	26 981	18 059	6 094	449	411	25 013	51 994
1987	20 407	2 697	5 576	–	28 680	22 121	4 397	295	3 018	29 831	58 511
1988	20 202	1 804	4 273	–	26 279	24 243	4 904	368	2 290	31 805	58 084
1989	18 505	852	3 429	–	22 786	24 126	5 401	349	250	30 126	52 912

1) Ml. Valtion Viijavaraston ja Valtion investointirahaston velat – Inkl. Statens Spannmålsförräds och Statens investeringsfonds lån – Incl. the loans of State Granary and State Investment Fund.

Lähde – Källa – Source: Valtiokonttori; Tilastokatsauksia (TK) – Statskontoret; Statistiska översikter (SC) – Treasury; Bulletin of Statistics (CSO)

266. Tullilaitoksessa kannetut valtion tulot, 1976–1989
Vid tullverket uppburna statsinkomster, 1976–1989
State revenue collected by the Board of Customs, 1976–1989

Vuonna År Year	Tuontitullia Importtull Import duty	Tuontimaksuja Import- avgifter Import levies	Tasausvero Uljämnings- skatt Import equalization tax	Liikevaihto- veroa Omsättnings- skatt Purchase tax	Auto- ja moottori- pyöräveroa Bil- och motorcykel- skatt Automobile and motor- cycle tax	Valmiste- veroa Acciser Excise duties	Nestemäisten poltto- aineiden varmuus- varastointi- maksu – ¹⁾	Muita veroja ja maksuja Övriga skatter och avgifter Other	Koko kanto Uppbörd Total collecting	Osuusvaltion verotuloista Andel av skatten till staten Share of state taxes
	1 000 mk									%
1976	385 514	234 920	270 478	879 812	809 099	4 820 154	190 904	57 932	7 648 812	35,3
1977	393 232	253 996	285 125	3 248 765	858 899	5 754 468	118 092	84 652	10 997 228	36,9
1978	507 927	72 891	356 648	3 555 036	874 979	6 772 100	25 821	123 671	12 289 073	39,6
1979	605 711	23 539	474 138	4 577 902	1 210 994	8 204 035	20 741	152 714	15 269 773	45,1
1980	751 120	32 891	597 141	5 685 935	1 272 613	9 233 101	90 448	182 628	17 845 878	45,2
1981	764 163	20 853	625 697	6 014 730	1 482 535	10 448 388	159 958	188 472	19 704 796	42,1
1982	843 675	112 753	664 323	6 398 918	1 746 835	12 202 321	250 301	210 221	22 429 347	43,0
1983	810 445	134 832	769 817	7 839 926	2 151 570	10 823 471	229 247	239 771	22 999 079	40,9
1984	864 275	14 352	853 778	9 928 373	2 417 229	11 656 581	231 994	164 669	26 131 251	39,8
1985	781 061	21 309	839 773	11 492 592	2 621 434	12 696 635	243 285	278 313	28 974 402	39,2
1986	856 331	18 822	907 322	12 628 103	3 252 921	13 190 753	254 294	298 656	31 407 202	39,2
1987	1 027 757	18 452	847 372	14 124 787	3 684 036	12 031 082	259 810	302 024	32 295 320	37,1
1988	1 301 309	136 834	938 314	16 214 013	4 600 159	13 939 602	257 425	313 798	37 701 454	37,0
*1989	1 358 603	135 193	1 069 064	18 907 109	5 215 165	15 102 561	261 409	328 528	42 377 632	36,5

¹⁾ Säkerhetsupplagsavgift för flytande bränslen.

¹⁾ Security storage charge on liquid fuel.

Lähde – Källa – Source: Ulkomaankauppa. Kuukausijulkaisu (Tullihallitus) – Utrikeshandel. Månadspublikation (Tullstyrelsen) – Foreign trade. Monthly bulletin (Board of Customs); Statistics Section of the National Board of Customs

267. Maksuunpannut välittömät verot lääneittäin, 1988
Debiterade direkta skatter länsvis, 1988
Direct taxes payable by province, 1988

Lääni Län Province	Valtion tulo- ja varall. vero Statens inkomst- och förmögen- hetskatt Income and property tax for the State	Työnantajan -sos.turva- maksu ¹⁾ Arbetsgiv. socialskydds- avgift ¹⁾ Employer's social insurance payments ¹⁾	Perintö- ja lahjavero Arvs- och gåvoskatt Taxes on inheritance and gifts	Kunnallis- vero Kommunal- skatt Municipal income tax	Kansan- eläkemaksu Folkpensions- premier National pension contributions	Sairaus- vakuutus- maksu Sjukförsä- kringsavgift Health insurance premium	Kirkollisvero Kyrkoskatt Tax to the Church	Metsän- hoitomaksu Skogs- vårdsavgift Forestry duty
	1 000 mk							
Uudenmaan – Nylands	13 085 818	5 590 872	310 491	11 361 078	1 162 624	1 250 540	642 200	6 702
Turun-Porin – Åbo-Björneborgs	4 279 587	1 429 104	95 108	5 072 676	486 712	530 481	354 176	14 135
Ahvenanmaa – Åland	172 691		4 699	185 909	16 585	18 686	15 455	535
Hämeen – Tavastehus	4 249 282	1 249 785	86 917	4 860 571	476 779	521 749	353 008	13 237
Kymen – Kymmene	2 051 192	490 686	36 912	2 420 329	230 489	254 547	183 643	8 478
Mikkelin – S:t Michels	956 012	294 595	22 357	1 308 519	122 260	135 097	102 015	12 812
Pohjois-Karjalan – N. Karels	751 147	324 981	10 864	1 074 890	99 542	108 119	87 217	7 442
Kuopion – Kuopio	1 258 695	395 935	23 266	1 681 836	154 354	168 735	129 788	8 476
Keski-Suomen – Mellersta Fin- lands	1 305 005	372 051	27 708	1 667 905	157 291	171 326	129 648	10 543
Vaasan – Vasa	2 046 786	664 836	54 455	2 859 044	260 757	281 617	236 870	11 495
Oulun – Uleåborg	2 065 421	690 177	23 506	2 788 606	260 221	278 365	209 790	8 532
Lapin – Lappland	1 034 363	331 405	9 854	1 380 668	127 469	137 303	97 606	3 902
Koko maa – Hela landet – Whole country	33 255 998	11 834 432	706 142	36 662 030	3 555 086	3 856 566	2 541 416	106 289

¹⁾ Kertymän mukaan – Enligt influten avgift – Paid up.

Lähde – Källa – Source: Verohallitus – Skattestyrelsen – National Board of Taxes

268. Kertyneet verot, 1984–1988 – Inflatna skatter, 1984–1988
All taxes (paid), 1984–1988

	1984	1985	1986	1987	1988
	1 000 000 mk				
Kaikki verot – Samtliga skatter – All taxes	108 149,2	122 485,3	132 376,9	142 617,2	163 417,9
<i>Valtion verot – Skatter till staten – State taxes</i>	<i>65 861,2</i>	<i>73 874,7</i>	<i>80 134,3</i>	<i>86 992,2</i>	<i>101 887,0</i>
Tulo- ja varallisuusvero – Inkomst- och förmögenhetsskatt – <i>Income and property tax</i>	21 893,6	25 136,9	27 526,6	28 782,8	34 498,2
Liikevaihtovero – Omsättningskatt – <i>Sales tax</i>	22 129,3	24 810,9	27 622,6	33 290,9	37 272,9
Tuontitullit ja -maksut, tasausvero – Importtullar och -avgifter, utjämningskatt – <i>Import duty and import levies, compensation tax</i>	1 732,4	1 642,1	1 782,5	1 893,6	2 376,5
Valmisteverot – Acciser – <i>Excise duties</i>	11 656,6	12 696,6	13 190,8	12 032,6	13 939,6
Työnantajan lapsilisämaksut – Arbetsgivares barnbidragsavgifter – <i>Employers' payments for child allowances</i>	277,8	670,9	4,5		
Muut ¹⁾ – Andra ¹⁾ – <i>Others</i> ¹⁾	8 171,5	8 917,2	10 007,3	10 992,4	13 799,9
<i>Kuntien verot – Skatter till kommunerna – Municipal taxes</i>	<i>26 962,2</i>	<i>30 188,4</i>	<i>32 572,2</i>	<i>35 642,9</i>	<i>39 660,6</i>
Kunnallisvero ²⁾ – Kommunalskatt ²⁾ – <i>Municipal income tax</i> ²⁾	26 870,9	30 082,7	32 526,5	35 621,2	39 638,3
Muut ³⁾ – Andra ³⁾ – <i>Others</i> ³⁾	91,3	105,7	45,7	21,7	22,3
<i>Kirkollisverot ⁴⁾ – Kyrkoskatt ⁴⁾ – Tax to the Church ⁴⁾</i>	<i>1 870,7</i>	<i>2 107,3</i>	<i>2 254,3</i>	<i>2 488,8</i>	<i>2 749,5</i>
<i>Muut – Andra – Others</i>	<i>13 455,1</i>	<i>16 314,9</i>	<i>17 416,1</i>	<i>17 493,3</i>	<i>19 120,8</i>
Kansaneläkevakuutusmaksu – Folkpensionsavgift – <i>National pension insurance premium</i>	8 844,6	10 310,2	10 986,0	10 947,4	11 658,8
Sairausvakuutusmaksu – Sjukförsäkringsavgift – <i>Health insurance premium</i>	4 501,4	5 888,9	6 308,6	6 419,0	7 319,6
Metsänhoitomaksu ⁵⁾ – Skogsvårdsavgift ⁵⁾ – <i>Forest preservation duty</i> ⁵⁾	109,1	115,8	121,5	126,9	142,4
Asukasta kohti, mk – Per invånare, mk – Per inhabitant, mk					
Kaikki verot – Samtliga skatter – <i>All taxes</i>	22 152,6	24 986,8	26 916,8	28 916,7	33 040,4
Valtion verot – Skatter till staten – <i>State taxes</i>	13 490,6	15 070,3	16 294,1	17 638,3	20 599,9
Kuntien verot – Skatter till kommunerna – <i>Municipal taxes</i>	5 522,8	6 158,4	6 623,1	7 226,9	8 018,7
Kirkollisverot – Kyrkoskatt – <i>Tax to the Church</i>	383,2	429,9	458,4	504,6	555,9
Muut verot – Andra skatter – <i>Other taxes</i>	2 756,1	3 328,2	3 541,3	3 546,9	3 865,9
Verojen jakautuminen, % – Relativfördelning av skatterna, % – Distribution of taxes, %					
Valtion verot – Skatter till staten – <i>State taxes</i>	60,9	60,3	60,5	61,0	62,3
Kuntien verot – Skatter till kommunerna – <i>Municipal taxes</i>	24,9	24,6	24,6	25,0	24,3
Kirkollisverot – Kyrkoskatt – <i>Tax to the Church</i>	1,7	1,7	1,7	1,7	1,7
Muut verot – Andra skatter – <i>Other taxes</i>	12,4	13,3	13,2	12,3	11,7

¹⁾ Merimiesvero (valtion osuus) (–1985), perintö- ja lahjaverot, arpajaisvero, eräistä vakuutusmaksuista suoritettava vero, apteekkimaksut, leimaverot, elokuvaverot, auto- ja moottoripyörävero, moottoriajoneuvoverot, Oy Alko Ab:n ylijäämä, lästämaksut, eräiden maataloustuotteiden markkinoimismaksut, varmuusvarastointimaksut, eräistä maataloustuotteista kannettavat tasausmaksut, maidon kiintiömaksu ja pellonraivausmaksu (v:sta 1985), öljyjätämaksu (v:sta 1987) – ²⁾ Ml. kuntien osuus merimiesverosta – ³⁾ Koiraverot, arpajaisvero yms. – ⁴⁾ Ml. seurakuntien osuus merimiesverosta – ⁵⁾ Maksuunpannut.

¹⁾ Sjömansskatt (statens andel) (–1985), arvs- och gåvoskatt, lotteriskatt, skatt på vissa försäkringspremier, apoteksvavgifter, stämpelskatt, biografiskatt, skatt på bilar och motorcyklar, motorfordonskatt, Oy Alko Ab:s överskott, lästavgifter, marknadsföringsavgift för vissa lantbruksprodukter, säkerhetspluggsavgift, utjämningsavgifter som uppstår för vissa lantbruksprodukter, kvotavgift för mjölk och åkeröjningsavgift (fr. o. m. 1985), oljeavfallsavgift (fr. o. m. 1987) – ²⁾ Inkl. sjömansskatt (kommunernas andel) – ³⁾ Hundskatt, lotteriskatt o. d. – ⁴⁾ Inkl. sjömansskatt (församlingarnas andel) – ⁵⁾ Debiterade.

¹⁾ *Sailor's tax (the share of the State) (–1985), taxes on inheritance and gifts, lottery tax, tax on some insurance payments, payment of pharmacy, stamp duties, tax on motion-pictures, tax on automobiles and motorcycles, special diesel etc. levy vehicles tax, surplus of the State Alcohol Monopol, last fees, marketing charge for certain agricultural products, safety storage charge compensation payments of certain agricultural products, milk quota and field clearance fees (from 1985), charge for oil wastes (from 1987) – ²⁾ Incl. sailor's tax (the share of the municipalities) – ³⁾ Dog licences, returns of lottery tax etc. – ⁴⁾ Incl. sailor's tax (the share of the parishes) – ⁵⁾ Debited.*

Lähde – Källa – *Source*: Julkinen talous: Kuntien talous ja Evankelis-luterilaisten seurakuntien talous (TK); Valtion tilinpäätös; Kansaneläkelaitoksen tilastollinen vuosikirja; Verohallitus – Offentlig ekonomi: Kommunernas ekonomi och De evangelisk-lutherska församlingarnas ekonomi (SC); Statsbokslutet; Statistisk årsbok för folkpensionsanstalten; Skattestyrelsen – *Public economy (CSO); Financial Accounts of the State (F, Sw); Statistical Yearbook of the Social Insurance Institution; National Board of Taxes*

269. Tulojen ja varallisuuden perusteella maksuunpannut verot verovelvollisryhmittäin, 1988
Skatt debiterad enligt inkomst och förmögenhet efter skattskyldiggrupp, 1988
Taxes debited on the basis of income and capital by taxpayer group, 1988

Verovelvollisryhmä Skattskyldiggrupp Taxpayer group	Valtion tuloverotus Statens inkomstskatt State Income Taxation			Varallisuusverotus Förmögenhetsbeskattning Capital Taxation		
	Valtion tulo- veroa maksavia Antalet skatt- skyldiä Number of individuals liable to tax	Verotettava tulo Beskattnings- bar inkomst Taxable income	Tulovero ¹⁾ Inkomst- skatt ¹⁾ Income tax ¹⁾	Varallisuus- veroa maksavia Antalet skatt- skyldiä Number of individuals liable to tax	Verotettava varallisuus Beskattnings- bar för- mögenhet Taxable capital	Varallisuus- vero ¹⁾ Förmögen- hetsskatt ¹⁾ Capital tax ¹⁾
	milj. mk – mill. mk			milj. mk – mill. mk		
Yhteensä – Summa – Total	2 857 651	202 036,6	36 165,2	37 212	151 147,0	194,3
Luonnolliset henkilöt, yhteensä – Fysiska personer, sammanlagt – <i>Individuals, total</i>	2 785 256	190 768,1	33 090,1	34 499	133 782,2	165,8
Palkansaajat – Löntagare – <i>Wage-earners</i>	1 881 844	140 713,6	26 707,3	6 167	53 136,6	65,8
Maatilatal. harj. – ldkare av gårdsbruk – <i>Farmers</i>	133 199	7 022,3	880,0	6 394	21 664,8	20,5
Liikkeen- ja ammatinharj. – Rörelseidkare o. affärs- utövare – <i>Employers and ownaccount workers</i>	78 741	6 565,6	1 379,4	875	6 106,8	3,7
Eläkeläiset – Pensionärer – <i>Pensioners</i>	421 531	24 526,5	3 011,7	6 455	37 400,4	44,1
Muut luonnolliset henkilöt – Övriga fysiska personer – <i>Other individuals</i>	260 929	11 310,2	975,5	13 908	14 421,8	22,1
Osakeyhtiöt – Aktiebolag – <i>Joint stock companies</i>	30 586	6 815,1	1 945,1	40	7,1	0,1
Osuuskunnat – Andelslag – <i>Co-operative societies</i>	582	115,9	32,2	3	0,5	0,0
Henkilöyhtiöt – Personbolag – <i>Partnerships and partnership associations</i>	25 396	3 055,7	864,3	1 251	5 647,0	13,9
Yhdistykset, laitokset, säätiöt – Föreningar, inrättningar, stiftelser – <i>Corporations</i>	1 092	406,3	125,4	554	548,8	5,4
Asuntoyhtiöt – Bostadssamf. – <i>Housing corporations</i>	2 505	95,0	20,3	1	0,1	0,0
Kuolinpesät – Dödsbon – <i>Estates</i>	11 834	780,5	87,7	864	11 161,3	9,1

Verovelvollisryhmä Skattskyldiggrupp Taxpayer group	Kunnallisverotus Kommunalbeskattning Municipal taxation			Muut verot Övriga skatter Other taxes		
	Kunnallisveroa maksavia Antalet skattskyldiä Number of individuals liable to tax	Verotettava tulo Beskattnings- bar inkomst Taxable income	Kunnallis- vero Kommunal- skatt Municipal tax	Kirkollisvero Kyrkoskatt Church tax	Kansaneläke- ja sairausva- kutusmaksut Folkpensions- och sjuk- försäkrings- premier – ²⁾	Metsänhoito- maksu Skogsvårds- avgift Forest preservation duty
	milj. mk – mill. mk					
Yhteensä – Inalles – Total	3 970 397	249 913,0	40 777,0	2 852,0	7 411,7	142,4
Luonnolliset henkilöt, yhteensä – Fysiska personer, sammanlagt – <i>Individuals, total</i>	3 774 503	224 360,4	36 662,0	2 541,4	7 411,7	106,3
Palkansaajat – Löntagare – <i>Wage-earners</i>	2 058 667	165 520,9	26 953,7	1 837,5	5 840,2	11,1
Maatilatal. harj. – ldkare av gårdsbruk – <i>Farmers</i>	149 717	8 105,3	1 380,8	117,6	261,7	52,5
Liikkeen- ja ammatinharj. – Rörelseidkare o. affärs- utövare – <i>Employers and ownaccount workers</i>	84 593	7 097,3	1 172,3	83,3	244,2	2,2
Eläkeläiset – Pensionärer – <i>Pensioners</i>	632 924	25 935,3	4 223,3	293,4	462,7	18,5
Muut luonnolliset henkilöt – Övriga fysiska personer – <i>Other individuals</i>	848 602	15 635,2	2 590,1	183,8	516,4	1,4
Osakeyhtiöt – Aktiebolag – <i>Joint stock companies</i>	62 237	18 273,4	2 922,5	216,4	–	6,5
Osuuskunnat – Andelslag – <i>Co-operative societies</i>	2 659	815,1	133,4	10,6	–	0,2
Henkilöyhtiöt – Personbolag – <i>Partnerships and part- nership associations</i>	33 110	3 140,5	517,9	41,6	–	0,2
Yhdistykset, laitokset, säätiöt – Föreningar, inrättningar, stiftelser – <i>Corporations</i>	8 410	1 890,9	306,6	23,0	–	12,7
Asuntoyhtiöt – Bostadssamf. – <i>Housing corporations</i>	9 697	602,8	95,2	7,0	–	0,0
Kuolinpesät – Dödsbon – <i>Estates</i>	79 781	829,9	139,4	12,0	–	16,4

¹⁾ Ei sisällä veronkorotuksia (valtionveron osalta 104,0 milj. mk)

¹⁾ Inkl. ej skatteförhöjningar (för statsskatt 104,0 milj. mk)

¹⁾ Excl. tax increases (104,0 mill. mk state tax) –²⁾ National pension premium and sickness insurance premiums.

270. Kuntien menot ja tulot, 1985–1988
Kommunernas utgifter och inkomster, 1985–1988
Expenditure and revenue of municipalities, 1985–1988

	1985		1986		1987		1988	
	milj. mk FIM mill.	%	milj. mk FIM mill.	%	milj. mk FIM mill.	%	milj. mk FIM mill.	%
Menot – Utgifter – Expenditure								
0 Yleishallinto – Allmän förvaltning – <i>General administration</i> . . .	2 681	13,9	2 871	7,1	3 153	9,8	3 532	12,0
1 Järjestystoimi – Ordningsväsendet – <i>Public order</i>	1 294	10,5	1 414	9,3	1 550	9,6	1 701	9,7
2 Terveystoimi – Hälsovård – <i>Public health care</i>	10 047	15,6	11 149	11,0	12 041	8,0	13 196	9,6
3 Sosiaalityö – Socialväsendet – <i>Social welfare services</i>	12 183	17,7	14 398	18,2	16 241	12,8	18 167	11,9
4 Sivistystoimi – Bildningsväsendet – <i>Education and culture</i>	16 044	13,7	17 863	11,3	19 478	9,0	21 351	9,6
5 Kaavoitus ja yleiset työt – Planläggning av områden och allmänna arbeten – <i>Community planning and public works</i>	3 831	4,6	4 060	6,0	4 416	8,8	4 831	9,4
6 Kiinteistöt – Fastigheter – <i>Real estate</i>	3 131	12,1	3 264	4,2	3 675	12,6	3 959	7,7
7 Liike- ja palvelutoiminta – Affärs- och serviceverksamhet – <i>Business and services</i>	11 464	14,2	11 584	1,0	12 367	6,8	12 991	5,0
8 Rahoitus – Finansiering – <i>Finance</i>	1 674	12,2	1 778	6,2	1 924	8,2	2 082	8,2
0-8 Käyttömenot yhteensä – Driftsutgifter sammanlagt – <i>Total current expenditure</i>	62 349	14,1	68 381	9,7	74 845	9,5	81 811	9,3
<i>Siitä – Därav – Of which:</i>								
Palkat – Löner – <i>Wages and salaries</i>	21 208	11,6	23 547	11,0	25 612	8,8	28 429	11,0
Muut henkilöstömenot – Övriga personalutgifter – <i>Other personnel expenditure</i>	5 114	28,3	5 470	7,0	6 016	10,0	6 808	13,2
Laskennalliset korot ja poistot – Kalkylerade räntor och avskrivningar – <i>Imputed interest expenses and depreciations</i>	6 423	6,0	6 879	7,1	7 558	9,9	8 229	8,9
Osuudet – Andelar – <i>Shares</i>	7 117	11,6	8 230	15,6	8 896	8,1	9 681	8,8
Avustukset – Understöd – <i>Grants</i>	2 373	30,5	2 779	17,1	3 434	23,6	3 650	6,3
9 Pääomamenot – Kapitalutgifter – <i>Capital expenditure</i>	12 546	12,4	13 704	9,2	14 983	9,3	16 086	7,4
<i>Siitä – Därav – Of which:</i>								
Käyttöomaisuuden hankinta – Anskaffning av anläggningstillgångar – <i>Acquisition of fixed assets</i>	10 441	11,2	11 299	8,2	12 355	9,3	13 195	6,8
Lainojen lyhennykset – Amorteringar på lån – <i>Repayments on loans</i>	1 596	9,9	1 813	13,6	1 991	9,8	2 211	11,0
Menot yhteensä – Utgifter sammanlagt – Total expenditure	74 894	13,8	82 085	9,6	89 827	9,4	97 896	9,0
Tulot – Inkomster – Revenue								
0 Yleishallinto – Allmän förvaltning – <i>General administration</i> . . .	356	24,9	404	13,5	470	16,3	544	15,7
1 Järjestystoimi – Ordningsväsendet – <i>Public order</i>	517	10,0	593	14,7	692	16,7	796	15,0
2 Terveystoimi – Hälsovård – <i>Public health care</i>	2 653	14,1	2 989	12,7	3 166	5,9	3 488	10,2
3 Sosiaalityö – Socialväsendet – <i>Social welfare services</i>	6 021	18,1	6 806	13,0	7 778	14,3	8 860	13,9
4 Sivistystoimi – Bildningsväsendet – <i>Education and culture</i>	8 709	11,6	9 610	10,3	10 433	8,6	11 402	9,3
5 Kaavoitus ja yleiset työt – Planläggning av områden och allmänna arbeten – <i>Community planning and public works</i>	1 147	2,9	1 210	5,5	1 364	12,7	1 494	9,5
6 Kiinteistöt – Fastigheter – <i>Real estate</i>	2 828	12,6	3 046	7,7	3 308	8,6	3 657	10,6
7 Liike- ja palvelutoiminta – Affärs- och serviceverksamhet – <i>Business and services</i>	10 755	16,0	10 766	0,1	11 499	6,8	12 097	5,2
8 Rahoitus – Finansiering – <i>Finance</i>	33 729	10,8	36 440	8,0	39 559	8,6	43 977	11,2
0-8 Käyttötulot yhteensä – Driftsinkomster sammanlagt – <i>Total current revenue</i>	66 717	12,5	71 863	7,7	78 267	8,9	86 314	10,3
<i>Siitä – Därav – Of which:</i>								
Verotulot – Skatteinkomster – <i>Taxes</i>	30 188	12,0	32 572	7,9	35 643	9,4	39 661	11,3
Valtionosuudet ja -korvaukset – Statsandelar och -ersättningar – <i>State grants and compensations</i>	15 098	14,2	16 858	11,7	18 733	11,1	21 030	12,3
Maksut ja korvaukset – Avgifter och ersättningar – <i>Payments and compensations</i>	11 703	14,7	11 967	2,3	12 879	7,6	13 548	5,2
Sisäiset tulot – Interna inkomster – <i>Internal income</i>	4 247	16,6	4 633	9,1	4 982	7,5	5 550	11,4
9 Pääomatulot – Kapitalinkomster – <i>Capital revenue</i>	9 167	15,7	10 106	10,2	11 698	15,8	12 998	11,1
<i>Siitä – Därav – Of which:</i>								
Valtionosuudet ja -korvaukset – Statsandelar och -ersättningar – <i>State grants and compensations</i>	738	10,6	949	28,6	1 091	15,0	1 187	8,8
Lainanotto – Upplåning – <i>Borrowings</i>	2 828	25,8	3 270	15,6	3 846	17,6	4 164	8,3
Poistot – Avskrivningar – <i>Depreciations</i>	4 196	13,6	4 474	6,6	4 980	11,3	5 462	9,7
Tulot yhteensä – Inkomster sammanlagt – Total revenue	75 883	12,8	81 968	8,0	89 965	9,8	99 312	10,4
Käyttötalouden ylijäämä, p/veroäyri – Driftshushållningens överskott, p/skattöre – <i>Current finances surplus, pennis per tax unit</i>	5,07		4,18		4,09		4,43	

Lähde – Källa – *Source:* TK:n rahoituslilastotoimisto – SC:s byrå för finansieringsstatistik – *Financial Statistics Division of CSO*

271. (jatk. – forts. – cont.)

Läni ja kunta Province and municipality	Menot – Utgifter – Expenditure						Tulot – Inkomster – Revenue	
	Yhteensä Summa	Siitä – Därav – Of which				Yhteensä Summa	Siitä – Därav	
		Terveyden- huolto Hälsövärd	Sosiaalitoimi Social- väsendet	Sivistystoimi Bildnings- väsendet	Liike- ja palvelu- toiminta Affärs- och service- verksamhet	Pääomatalous Kapitalus- hållning	Valtionavut Statsbidrag	State grants
1 000 mk – FIM 1,000								
Temmes	7 259	1 126	2 594	1 694	131	772	7 163	3 331
Tyrnävä	61 670	5 319	14 521	12 329	1 125	18 658	62 640	28 696
Utajärvi	68 958	5 925	17 727	16 734	4 052	10 926	70 942	27 419
Vaala	105 232	17 529	21 966	25 572	4 817	16 210	103 081	42 543
Vihanti	73 125	5 486	16 631	16 794	2 527	16 741	72 964	24 685
Vuolijoki	73 235	11 093	13 643	16 494	3 202	11 393	74 186	24 083
Ylikiminki	50 383	5 180	12 611	14 480	83	8 885	51 598	25 852
Yli-Ii	46 618	3 517	11 853	13 478	4 642	4 537	48 425	18 999
Lapin lääni	4 349 855	590 071	800 962	1 160 152	434 815	669 064	4 358 540	1 502 916
Kaupungit – Urban	2 167 786	274 833	379 370	522 123	308 585	337 966	2 164 173	583 283
Rovaniemi	770 025	94 371	135 064	159 426	124 917	143 257	761 995	165 870
Kemi	651 415	86 116	107 902	156 315	116 102	80 579	656 829	165 474
Kemijärvi	260 349	39 623	49 968	71 732	11 111	42 373	262 856	93 994
Tornio	485 997	54 723	86 436	134 650	56 455	71 757	482 493	157 945
Muut kunnat – Rural	2 182 069	315 238	421 592	638 029	126 230	331 088	2 194 367	919 633
Enontekiö	60 671	4 243	9 626	20 287	7 918	8 605	61 317	25 468
Inari	194 943	13 474	25 628	48 547	43 170	27 288	197 261	50 095
Keminmaa	165 324	14 749	32 944	44 890	23 816	25 054	168 562	51 968
Kittilä	132 076	28 939	20 738	42 136	1 955	18 202	132 909	62 639
Koivari	108 794	20 203	21 424	31 095	2 429	14 750	109 462	49 128
Muonio	58 947	5 057	12 010	21 576	1 568	6 536	60 360	25 054
Pelkosenniemi	39 539	2 815	8 049	8 735	1 035	11 114	36 705	14 845
Pello	113 794	20 979	24 770	32 124	956	16 889	110 787	51 801
Posio	113 267	21 130	21 083	30 420	1 501	17 784	115 461	62 709
Ranua	107 475	20 774	25 084	35 898	54	9 968	108 847	59 079
Rovaniemen mlk	350 554	51 233	79 753	99 800	17 043	57 769	347 715	132 064
Salla	138 506	27 678	26 466	39 974	3 404	18 059	140 061	71 002
Savukoski	37 744	3 183	5 479	12 124	584	7 340	38 496	16 748
Simo	76 071	6 844	15 625	26 573	157	13 051	76 438	30 900
Sodankylä	224 052	38 164	45 339	62 002	3 482	40 043	221 515	97 048
Tervola	97 984	7 656	18 916	28 556	11 136	14 148	96 842	35 871
Utsjoki	35 331	3 365	6 675	16 114	808	2 433	39 358	19 889
Ylitornio	126 977	24 752	21 983	37 178	5 214	21 885	132 271	63 325

¹⁾ Käyttötalouden ylijäämä on laskettu ilman pöstoja – ²⁾ Kuntainliittojen tilinpäätöksiin sisällyttävät jäsenkuntien hyväksyttyjen kuntakohtaisten valtionosuiden – ³⁾ Tilivelat, verovelat varainhoitovuodelta ja kassalainat – ⁴⁾ Talousarviolainat, muut pitkäaikaiset velat sekä ennakkotuloihin sisällyttävät lainat – ⁵⁾ (Varaukset + omien rahastojen pääomat – pitkäaikaiset velat) veroäyriä kohti.

¹⁾ Drifttushallinnuksen yvorskott har räknats utan avkrivningar – ²⁾ Kommunvisa statsandelar som ingår i kommunalförbundens bokslut, och som räknats medlemskommunerna till godo – ³⁾ Kontoskuld, skatteskuld för räkningsåret och kassalån – ⁴⁾ Budgetlån, övriga långfristiga skulder samt de lån som ingår i inkomstförskott – ⁵⁾ (Reserveringar + egna fonders kapital – långfristiga skulder) per skattöre.

¹⁾ The current finances surplus has been calculated without depreciations – ²⁾ State grants to individual members of federations of municipalities as reported in the financial statements of federations of municipalities – ³⁾ Accounts and tax refunds payable for fiscal year and cash loans – ⁴⁾ Budget loans, other long-term liabilities, and loans included in deferred income – ⁵⁾ (Reserves + capital of own funds – long-term liabilities) per tax unit.

Lähde – Källa – Source: TK:n rahoitustilastointo – SC: byrå för finansieringsstatistik – Financial Statistics Division of CSO

– Of which		Käyttö- talouden ylijäämä ¹⁾ Drifttushallinnuksen yorskott ¹⁾ Current finances surplus ¹⁾	Osuus kuntain- liittojenvaltion- avusta ²⁾ Andel av kom- munalförbundens statsbidrag ²⁾ Share of state grants to federations of municipalities ²⁾	Varat ja velat, 31.12. – Tillgångar och skulder – Assets and liabilities	Lyhytaikaiset velat ³⁾ Kortfristiga skulder ³⁾ Current liabilities ³⁾	Pitkäaikaiset velat ⁴⁾ Långfristiga skulder ⁴⁾ Long-term liabilities ⁴⁾	Vakavarai- sus ⁵⁾ Soliditet ⁵⁾ Solvency ⁵⁾	Län och kommun			
Maksut Avgifter Payments	Verot Skatter Taxes										
		p/äyri p/skattöre p/tax unit	1 000 mk – FIM 1,000		mk/as. mk/inv. FIM/inv.	p/äyri p/skattöre p/tax unit					
		192	3 224	4,03	2 519	259	636	1 023	1 502	-2,11	Temmes
		3 115	18 057	3,81	8 601	814	5 979	16 382	4 684	-11,00	Tyrnävä
		5 663	21 882	3,45	10 749	734	6 191	24 488	6 583	-19,53	Utajärvi
		6 914	29 735	2,29	7 461	2 613	13 127	18 922	4 092	-9,10	Vaala
		2 894	24 347	0,12	11 067	2 722	6 366	26 633	6 678	-17,70	Vihanti
		5 064	24 862	1,92	4 991	1 460	3 938	16 344	4 945	-7,04	Vuolijoki
		1 736	15 459	2,56	10 888	2 545	1 579	8 667	2 735	-1,04	Ylikiminki
		6 373	12 308	0,77	9 776	2 131	4 899	12 944	5 364	-10,95	Yli-Ii
520 327	1 474 552	4,08	358 716	256 379	259 880	739 751	3 697	-2,29			Laplands län
350 687	768 722	4,18	145 090	101 235	119 120	352 073	3 745	-2,59			Städer
154 047	288 442	5,44	48 400	31 825	46 363	132 838	4 036	-1,78			Rovaniemi
115 782	233 515	3,91	40 145	38 570	29 291	76 183	2 930	0,07			Kemi
16 002	96 930	3,43	26 261	16 482	13 530	45 024	3 586	-2,29			Kemijärvi
64 856	149 835	2,64	30 284	14 358	29 936	98 028	4 351	-8,26			Torneå
169 640	705 830	3,98	213 626	155 144	140 760	387 678	3 653	-1,96			Övriga kommuner
8 148	14 402	4,37	7 061	1 112	5 830	9 744	4 026	-7,23			Enontekiö
42 780	58 916	4,83	21 067	15 808	17 422	29 665	4 074	1,36			Enare
25 239	61 450	2,68	18 597	4 384	15 205	46 105	5 162	-11,18			Keminmaa
5 164	41 931	3,50	8 781	18 171	7 732	27 028	4 444	-3,55			Kittilä
5 521	33 330	2,08	9 434	1 523	6 061	24 192	4 896	-11,10			Koivari
3 243	19 576	0,53	4 434	2 649	6 323	14 988	5 285	-9,22			Muonio
2 906	11 044	3,42	4 772	1 325	3 477	12 057	7 779	-17,75			Pelkosenniemi
4 471	34 520	3,06	7 986	5 677	6 514	16 781	2 917	-1,76			Pello
4 381	29 443	5,29	8 358	19 737	5 636	9 462	1 650	14,02			Posio
4 249	28 818	2,99	8 413	2 582	6 379	16 624	2 971	-7,54			Ranua
19 298	139 040	5,31	33 256	25 248	15 963	45 039	2 325	3,04			Rovaniemi lk
5 835	37 568	1,87	11 643	3 086	8 906	24 384	3 680	-2,42			Salla
1 292	14 146	3,75	5 763	1 862	7 687	7 687	4 249	-2,50			Savukoski
2 811	28 023	4,21	10 317	4 160	3 881	13 466	3 184	-5,05			Simo
12 435	77 001	4,26	15 106	15 530	12 999	48 606	4 573	-3,74			Sodankylä
13 326	27 902	3,20	18 286	4 429	6 960	19 085	2 429	-8,39			Tervola
1 393	10 178	-0,36	6 366	48	4 632	9 288	6 067	-7,35			Utsjoki
7 148	38 542	7,62	10 952	30 077	4 958	13 477	2 076	13,80			Övertorneå

272. Kuntien varat ja velat, 1985–1988
Kommunernas tillgångar och skulder, 1985–1988
Assets and liabilities of municipalities, 1985–1988

	1985		1986		1987		1988	
	milj. mk FIM mill.	% ¹⁾	milj. mk FIM mill.	% ¹⁾	milj. mk FIM mill.	% ¹⁾	milj. mk FIM mill.	% ¹⁾
Vastaavaa – Aktiva – Assets, 31.12.								
Rahoitusomaisuus – Finansieringstillgångar – Liquid assets ...	17 649	11,6	17 856	1,2	17 900	0,2	20 315	13,5
<i>Siitä – Därav – Of which:</i>								
Kassavarat – Kassamedel – Cash	1 416	-3,3	1 180	-16,7	1 272	7,8	1 479	16,3
Talletukset ja markkinaraha – Depositioner och marknads- pengar – Bank deposits and short-term market funds	5 795	13,0	5 837	0,7	4 740	-18,8	5 413	14,2
Tulojäämät – Inkomstrester – Accrued income	6 807	8,3	7 124	4,7	8 378	17,6	9 008	7,5
<i>Siitä – Därav – Of which:</i>								
Valtionosuudet ja -korvaukset – Statsandelar och -ersätt- ningar – State subsidies and compensations	1 597	7,8	2 040	27,7	2 219	8,8	2 233	0,6
Verosaamiset – Skattefordringar – Tax claims	3 295	4,9	3 181	-3,5	4 180	31,4	4 528	8,3
Varastot – Förråd – Stocks	977	11,1	954	-2,4	930	-2,5	958	3,0
Antolainat – Lånefordringar – Loans	2 307	7,2	3 154	36,7	3 601	14,2	3 914	8,7
Käyttöomaisuus – Anläggningstillgångar – Fixed assets	100 832	9,6	118 671	17,7	129 072	8,8	139 937	8,4
<i>Siitä – Därav – Of which:</i>								
Maa- ja vesialueet – Mark- och vattenområden – Land and water areas	15 376	8,8	24 736	60,9	26 421	6,8	28 283	7,0
Rakennukset – Byggnader – Buildings	41 429	8,6	45 824	10,6	49 497	8,0	53 877	8,8
Kiinteät rakenteet ja laitteet – Fasta konstruktioner och anord- ningar – Fixed constructions and equipment	25 014	8,5	26 758	7,0	28 681	7,2	30 771	7,3
Aineeton käyttöomaisuus – Immateriella anläggningstill- gångar – Intangible assets	13 615	15,3	15 348	12,7	17 075	11,3	18 838	10,3
Huostassa olevat varat – Förvaltade medel – Assets in custody	11 364	3,8	11 657	2,6	11 946	2,5	12 229	2,4
Alijäämä – Underskott – Deficit	129	18,3	401	210,9	389	-3,0	85	-78,1
Vastaavaa yhteensä – Aktiva sammanlagt – Total assets ..	133 258	9,3	152 693	14,6	163 838	7,3	177 439	8,3
Vastattavaa – Passiva – Liabilities, 31.12.								
Lyhytaikainen vieras pääoma – Kortfristig främmande kapital – Short-term debts	5 535	16,3	5 732	3,6	5 682	-0,9	6 283	10,6
<i>Siitä – Därav – Of which:</i>								
Tilivelat – Kontoskulder – Accounts payable for purchases ..	4 092	12,4	4 184	2,2	4 120	-1,5	4 730	14,8
Siirtovelat – Resultatregleringar – Deferred income and accrued expenses	1 098	40,2	1 132	3,1	845	-25,4	951	12,5
Kassalainat – Kassalån – Cash loans	345	2,4	416	20,6	717	72,4	603	-15,9
Pitkäaikainen vieras pääoma – Långfristigt främmande kapital – Long-term debts	10 662	11,5	12 181	14,2	14 040	15,3	16 097	14,7
<i>Siitä – Därav – Of which:</i>								
Talousarviolainat – Budgetlån – Budget loans	10 295	10,7	11 649	13,2	13 506	15,9	15 295	13,2
Huostassa olevat pääomat – Förvaltat kapital – Capital in custody	12 315	5,5	12 852	4,4	13 093	1,9	13 484	3,0
Varaukset – Reserveringar – Reserves	5 946	5,8	5 887	-1,0	5 468	-7,1	5 722	4,6
<i>Siitä – Därav – Of which:</i>								
Siirtomäärärahat – Reservationsanslag – Transferable alloc.	5 788	10,9	5 785	-0,1	5 419	-6,3	5 651	4,3
Oma pääoma – Eget kapital – Net worth	98 800	9,4	116 041	17,5	125 555	8,2	135 853	8,2
<i>Siitä – Därav – Of which:</i>								
Rahastojen pääomat – Fondernas kapital – Net worth of funds	5 751	18,8	6 174	7,4	6 692	8,4	7 572	13,2
Ylijäämä – Överskott – Surplus	526	-18,6	367	-30,2	444	21,0	615	38,5
Vastattavaa yht. – Passiva sammanlagt – Total liabilities ..	133 258	9,3	152 693	14,6	163 838	7,3	177 439	8,3
Kassavarat ja talletukset, mk/asukas – Kassamedel och deposi- tioner, mk/invånare – Cash and bank deposits, FIM per inh. .	1 473		1 429		1 221		1 395	
Lyhytaikaiset velat, mk/asukas – Kortfristiga skulder, mk/in- vånare – Current liabilities, FIM per inhabitant	932		1 020		1 005		1 097	
Lyhytaikaiset velat, p/veroäyri – Kortfristiga skulder, p/skattöre – Current liabilities, pennis per tax unit	2,70		2,63		2,41		2,41	
Pitkäaikaiset velat, mk/asukas – Långfristiga skulder, mk/in- vånare – Long-term liabilities, FIM per inhabitant	2 138		2 408		2 789		3 167	
Pitkäaikaiset velat, p/veroäyri – Långfristiga skulder, p/skattöre – Long-term liabilities, pennis per tax unit	6,20		6,21		6,68		6,96	
Vakavaraisuusaste ²⁾ , p/veroäyri – Soliditetsgrad ²⁾ , p/skattöre – Degree of solvency ²⁾ , pennis per tax unit	0,68		0,07		-0,83		-1,11	

¹⁾ Vuosimuutos – Årsförändring – Change on previous year.

²⁾ Vakavaraisuusaste = varaukset + omien rahastojen pääomat – pitkäaikaiset velat veroäyriä kohti – Soliditetsgrad = reserveringar + egna fonders kapital – långfristiga skulder per skattöre – Degree of solvency = reserves + capital of own funds – long-term liabilities per tax unit.

273. Kunnallisverotus, 1985–1988 ¹⁾
Kommunalbeskattning, 1985–1988 ¹⁾
Municipal taxation, 1985–1988 ¹⁾

	1985	Vuosimuutos Årsförändring Change on previous year	1986	Vuosimuutos Årsförändring Change on previous year	1987	Vuosimuutos Årsförändring Change on previous year	1988	Vuosimuutos Årsförändring Change on previous year
		%		%		%		%
Kaikki kunnat – Alla kommuner – All municipalities:								
Veroäyriä, milj. kpl – Antal skattören, milj. – Tax units, number in millions	190 300	12,7	205 611	8,0	224 822	9,3	249 913	11,2
– kiinteistötuloista – för inkomst av fastighet – on income from real estate	12 393	5,3	12 766	3,0	12 438	–2,6	13 458	8,2
– liike- ja ammattituloista – för inkomst av rörelse och yrke – on business and professional income	20 081	10,7	21 612	7,6	24 727	14,4	28 496	15,2
– henkilökohtaisista tuloista – för personlig inkomst – on personal income	157 492	13,5	170 886	8,5	187 255	9,6	207 478	10,8
– veronkorotus – skatteförhöjning – punitive tax increase	334	22,8	348	4,2	402	15,5	481	19,7
Veroäyrimäärä, kpl/asukas – Antal skattören/invånare – Tax units, number per inhabitant	38 885	12,1	41 869	7,7	45 642	9,0	50 603	10,9
Veroäyriin hinta, p – Uttaxeringen per skattöre, p – Size of tax unit, pennis	15,98		16,05		16,15		16,30	
Uudenmaan lääni – Nylands län:								
Veroäyriä, milj. kpl – Antal skattören, milj. – Tax units, number in millions	62 238	12,7	67 780	8,9	75 512	11,4	84 934	12,5
– kiinteistötuloista – för inkomst av fastighet – on income from real estate	1 974	10,3	2 081	5,4	2 200	5,7	2 349	6,8
– liike- ja ammattituloista – för inkomst av rörelse och yrke – on business and professional income	8 083	14,0	8 696	7,6	10 421	19,8	12 262	17,7
– henkilökohtaisista tuloista – för personlig inkomst – on personal income	52 017	12,6	56 835	9,3	62 696	10,3	70 085	11,8
– veronkorotus – skatteförhöjning – punitive tax increase	164	28,1	169	3,0	195	15,4	239	22,6
Veroäyrimäärä, kpl/asukas – Antal skattören/invånare – Tax units, number per inhabitant	52 942	11,5	57 053	7,8	62 893	10,2	69 907	11,2
Veroäyriin hinta, p – Uttaxeringen per skattöre, p – Size of tax unit, pennis	15,08		15,22		15,31		15,52	
Turun ja Porin lääni – Åbo-Björneborgs län:								
Veroäyriä, milj. kpl – Antal skattören, milj. – Tax units, number in millions	26 321	11,8	28 556	8,5	30 907	8,2	34 215	10,7
– kiinteistötuloista – för inkomst av fastighet – on income from real estate	1 980	1,6	2 111	6,6	1 970	–6,7	2 019	2,5
– liike- ja ammattituloista – för inkomst av rörelse och yrke – on business and professional income	2 895	10,2	3 125	7,9	3 514	12,4	4 073	15,9
– henkilökohtaisista tuloista – för personlig inkomst – on personal income	21 404	13,0	23 279	8,8	25 373	9,0	28 069	10,6
– veronkorotus – skatteförhöjning – punitive tax increase	42	13,5	41	–2,4	51	24,4	53	3,9
Veroäyrimäärä, kpl/asukas – Antal skattören/invånare – Tax units, number per inhabitant	36 944	11,3	40 041	8,4	43 289	8,1	47 905	10,7
Veroäyriin hinta, p – Uttaxeringen per skattöre, p – Size of tax unit, pennis	16,04		16,08		16,13		16,44	

273. (jatk. - forts. - cont.)

	1985	Vuosi- muutos Ärsförändring Change on previous year	1986	Vuosi- muutos Ärsförändring Change on previous year	1987	Vuosi- muutos Ärsförändring Change on previous year	1988	Vuosi- muutos Ärsförändring Change on previous year
		%		%		%		%
Ahvenanmaa - Åland:								
Veroäyryjä, milj. kpl - Antal skattören, milj. - <i>Tax units, number in millions</i>	810	10,7	956	18,0	1 033	8,1	1 171	13,4
- kiinteistötuloista - för inkomst av fastighet - <i>on income from real estate</i>	70	-4,1	75	7,1	81	8,0	78	-3,7
- liike- ja ammattituloista - för inkomst av rörelse och yrke - <i>on business and professional income</i>	75	15,4	85	13,3	88	3,5	120	36,4
- henkilökohtaisista tuloista - för personlig inkomst - <i>on personal income</i>	663	11,8	793	19,6	863	8,8	973	12,7
- veronkorotus - skatteförhöjning - <i>punitive tax increase</i>	2	100,0	1	-50,0	1	0,0	1	0,0
Veroäyrimäärä, kpl/asukas - Antal skattören/inväånare - <i>Tax units, number per inhabitant</i>	34 304	9,9	40 493	18,0	43 698	7,9	49 261	12,7
Veroäyryin hinta, p - Uttaxeringen per skattöre, p - <i>Size of tax unit, pennis</i>	16,46		16,67		17,04		17,04	
Hämeen lääni - Tavastehus län:								
Veroäyryjä, milj. kpl - Antal skattören, milj. - <i>Tax units, number in millions</i>	25 509	12,2	27 558	8,0	29 906	8,5	33 141	10,8
- kiinteistötuloista - för inkomst av fastighet - <i>on income from real estate</i>	1 496	4,1	1 543	3,1	1 510	-2,1	1 618	7,2
- liike- ja ammattituloista - för inkomst av rörelse och yrke - <i>on business and professional income</i>	2 293	8,6	2 542	10,9	2 821	11,0	3 331	18,1
- henkilökohtaisista tuloista - för personlig inkomst - <i>on personal income</i>	21 675	13,2	23 421	8,1	25 513	8,9	28 123	10,2
- veronkorotus - skatteförhöjning - <i>punitive tax increase</i>	45	21,6	52	15,6	62	19,2	68	9,7
Veroäyrimäärä, kpl/asukas - Antal skattören/inväånare - <i>Tax units, number per inhabitant</i>	37 777	11,7	40 656	7,6	43 967	8,1	48 620	10,6
Veroäyryin hinta, p - Uttaxeringen per skattöre, p - <i>Size of tax unit, pennis</i>	15,72		15,77		15,94		16,00	
Kymen lääni - Kymmene län:								
Veroäyryjä, milj. kpl - Antal skattören, milj. - <i>Tax units, number in millions</i>	12 715	12,3	13 551	6,6	14 673	8,3	15 961	8,8
- kiinteistötuloista - för inkomst av fastighet - <i>on income from real estate</i>	872	3,3	866	-0,7	850	-1,8	869	2,2
- liike- ja ammattituloista - för inkomst av rörelse och yrke - <i>on business and professional income</i>	1 096	8,9	1 156	5,5	1 255	8,6	1 353	7,8
- henkilökohtaisista tuloista - för personlig inkomst - <i>on personal income</i>	10 733	13,4	11 516	7,3	12 555	9,0	13 722	9,3
- veronkorotus - skatteförhöjning - <i>punitive tax increase</i>	14	27,3	13	-7,1	14	7,7	17	21,4
Veroäyrimäärä, kpl/asukas - Antal skattören/inväånare - <i>Tax units, number per inhabitant</i>	37 211	12,5	39 785	6,9	43 287	8,8	47 334	9,3
Veroäyryin hinta, p - Uttaxeringen per skattöre, p - <i>Size of tax unit, pennis</i>	16,17		16,21		16,21		16,35	
Mikkelin lääni - S:t Michels län:								
Veroäyryjä, milj. kpl - Antal skattören, milj. - <i>Tax units, number in millions</i>	6 731	12,9	7 162	6,4	7 673	7,1	8 430	9,9
- kiinteistötuloista - för inkomst av fastighet - <i>on income from real estate</i>	868	4,2	864	-0,5	846	-2,1	887	4,8
- liike- ja ammattituloista - för inkomst av rörelse och yrke - <i>on business and professional income</i>	523	9,4	545	4,2	576	5,7	662	14,9
- henkilökohtaisista tuloista - för personlig inkomst - <i>on personal income</i>	5 334	14,8	5 745	7,7	6 242	8,7	6 870	10,1
- veronkorotus - skatteförhöjning - <i>punitive tax increase</i>	7	16,7	9	28,6	9	0,0	10	11,1
Veroäyrimäärä, kpl/asukas - Antal skattören/inväånare - <i>Tax units, number per inhabitant</i>	32 172	12,8	34 268	6,5	36 768	7,3	40 557	10,3
Veroäyryin hinta, p - Uttaxeringen per skattöre, p - <i>Size of tax unit, pennis</i>	16,51		16,51		16,58		16,63	

	1985	Yuosimuutos Årsförändring Change on previous year	1986	Yuosimuutos Årsförändring Change on previous year	1987	Yuosimuutos Årsförändring Change on previous year	1988	Yuosimuutos Årsförändring Change on previous year
		%		%		%		%
Pohjois-Karjalan lääni – Norra Karels län:								
Veroäyryjä, milj. kpl – Antal skattören, milj. – <i>Tax units, number in millions</i>	5 453	14,2	5 813	6,6	6 239	7,3	6 805	9,1
– kiinteistötuoloista – för inkomst av fastighet – <i>on income from real estate</i>	644	9,3	634	-1,6	613	-3,3	639	4,2
– liike- ja ammattituloista – för inkomst av rörelse och yrke – <i>on business and professional income</i>	398	7,3	443	11,3	476	7,4	528	10,9
– henkilökohtaisista tuloista – för personlig inkomst – <i>on personal income</i>	4 407	15,6	4 731	7,4	5 144	8,7	5 630	9,4
– veronkorotus – skatteförhöjning – <i>punitive tax increase</i>	4	-20,0	4	0,0	6	50,0	8	33,3
Veroäyrimäärä, kpl/asukas – Antal skattören/inväånare – <i>Tax units, number per inhabitant</i>	30 707	14,2	32 738	6,6	35 196	7,5	38 519	9,4
Veroäyryn hinta, p – Uttaxeringen per skattöre, p – <i>Size of tax unit, pennis</i>	16,89		16,89		17,06		17,13	
Kuopion lääni – Kuopio län:								
Veroäyryjä, milj. kpl – Antal skattören, milj. – <i>Tax units, number in millions</i>	8 289	14,1	8 859	6,9	9 594	8,3	10 535	9,8
– kiinteistötuoloista – för inkomst av fastighet – <i>on income from real estate</i>	880	8,4	868	-1,4	832	-4,1	862	3,6
– liike- ja ammattituloista – för inkomst av rörelse och yrke – <i>on business and professional income</i>	681	11,5	718	5,4	796	10,9	906	13,8
– henkilökohtaisista tuloista – för personlig inkomst – <i>on personal income</i>	6 720	15,2	7 263	8,1	7 954	9,5	8 755	10,1
– veronkorotus – skatteförhöjning – <i>punitive tax increase</i>	9	12,5	10	11,1	11	10,0	13	18,2
Veroäyrimäärä, kpl/asukas – Antal skattören/inväånare – <i>Tax units, number per inhabitant</i>	32 418	13,7	34 598	6,7	37 445	8,2	41 194	10,0
Veroäyryn hinta, p – Uttaxeringen per skattöre, p – <i>Size of tax unit, pennis</i>	17,01		17,05		17,08		17,14	
Keski-Suomen lääni – Mellersta Finlands län:								
Veroäyryjä, milj. kpl – Antal skattören, milj. – <i>Tax units, number in millions</i>	8 304	14,2	8 874	6,9	9 676	9,0	10 769	11,3
– kiinteistötuoloista – för inkomst av fastighet – <i>on income from real estate</i>	706	6,5	707	0,1	693	-2,0	753	8,7
– liike- ja ammattituloista – för inkomst av rörelse och yrke – <i>on business and professional income</i>	686	13,8	714	4,1	782	9,5	914	16,9
– henkilökohtaisista tuloista – för personlig inkomst – <i>on personal income</i>	6 903	15,1	7 443	7,8	8 192	10,1	9 090	11,0
– veronkorotus – skatteförhöjning – <i>punitive tax increase</i>	9	28,6	10	11,1	9	-10,0	12	33,3
Veroäyrimäärä, kpl/asukas – Antal skattören/inväånare – <i>Tax units, number per inhabitant</i>	33 573	13,7	35 832	6,7	39 009	8,9	43 344	11,1
Veroäyryn hinta, p – Uttaxeringen per skattöre, p – <i>Size of tax unit, pennis</i>	16,61		16,66		16,73		16,75	
Vaasan lääni – Vasa län:								
Veroäyryjä, milj. kpl – Antal skattören, milj. – <i>Tax units, number in millions</i>	13 857	11,4	14 870	7,3	16 067	8,0	17 634	9,8
– kiinteistötuoloista – för inkomst av fastighet – <i>on income from real estate</i>	1 510	2,9	1 570	4,0	1 435	-8,6	1 665	16,0
– liike- ja ammattituloista – för inkomst av rörelse och yrke – <i>on business and professional income</i>	1 516	6,0	1 575	3,9	1 812	15,0	1 862	2,8
– henkilökohtaisista tuloista – för personlig inkomst – <i>on personal income</i>	10 812	13,5	11 706	8,3	12 799	9,3	14 077	10,0
– veronkorotus – skatteförhöjning – <i>punitive tax increase</i>	19	18,8	18	-5,3	21	16,7	29	38,1
Veroäyrimäärä, kpl/asukas – Antal skattören/inväånare – <i>Tax units, number per inhabitant</i>	31 230	11,0	33 468	7,2	36 128	7,9	39 685	9,8
Veroäyryn hinta, p – Uttaxeringen per skattöre, p – <i>Size of tax unit, pennis</i>	17,04		17,09		17,42		17,56	

273. (jatk. – forts. – cont.)

	1985	Vuosi- muutos Årsförändring Change on previous year	1986	Vuosi- muutos Årsförändring Change on previous year	1987	Vuosi- muutos Årsförändring Change on previous year	1988	Vuosi- muutos Årsförändring Change on previous year
		%		%		%		%
Oulun lääni – Uleåborgs län:								
Veroäyryjä, milj. kpl – Antal skattören, milj. – <i>Tax units, number in millions</i>	13 394	14,0	14 410	7,6	15 677	8,8	17 568	12,1
– kiinteistötuloista – för inkomst av fastighet – <i>on income from real estate</i>	1 020	7,5	1 041	2,1	990	–4,9	1 178	19,0
– liike- ja ammattituloista – för inkomst av rörelse och yrke – <i>on business and professional income</i>	1 185	7,6	1 289	8,8	1 419	10,1	1 672	17,8
– henkilökohtaisista tuloista – för personlig inkomst – <i>on personal income</i>	11 178	15,4	12 067	8,0	13 253	9,8	14 701	10,9
– veronkorotus – skatteförhöjning – <i>punitive tax increase</i>	12	20,0	13	8,3	15	15,4	18	20,0
Veroäyrimäärä, kpl/asukas – Antal skattören/inväsnare – <i>Tax units, number per inhabitant</i>	31 087	13,6	33 348	7,3	36 214	8,6	40 505	11,8
Veroäyryin hinta, p – Uttaxeringen per skattöre, p – <i>Size of tax unit, pennis</i>	17,00		17,00		17,21		17,26	
Lapin lääni – Lapplands län:								
Veroäyryjä, milj. kpl – Antal skattören, milj. – <i>Tax units, number in millions</i>	6 679	13,7	7 223	8,1	7 865	8,9	8 751	11,3
– kiinteistötuloista – för inkomst av fastighet – <i>on income from real estate</i>	374	4,2	405	8,3	417	3,0	541	29,7
– liike- ja ammattituloista – för inkomst av rörelse och yrke – <i>on business and professional income</i>	650	1,9	722	11,1	767	6,2	813	6,0
– henkilökohtaisista tuloista – för personlig inkomst – <i>on personal income</i>	5 648	15,9	6 088	7,8	6 671	9,6	7 384	10,7
– veronkorotus – skatteförhöjning – <i>punitive tax increase</i>	7	16,7	8	14,3	9	12,5	13	44,4
Veroäyrimäärä, kpl/asukas – Antal skattören/inväsnare – <i>Tax units, number per inhabitant</i>	33 253	13,1	35 949	8,1	39 221	9,1	43 727	11,5
Veroäyryin hinta, p – Uttaxeringen per skattöre, p – <i>Size of tax unit, pennis</i>	17,17		17,23		17,26		17,31	

¹⁾ Tiedot koskevat vuosina 1986–89 verovuosilta 1985–88 toimitettuja verotuksia. Vuosiluku ilmoittaa siis verovuoden (aikaisemmissa vuosikirjoissa vuosiluku ilmoitti verotusvuoden) – Uppgifterna gäller de taxeringar som åren 1986–89 förrättats för skatteåren 1985–88. Årtalet anger således skatteåret (i de tidigare årsböckerna hänvisade årtalet till beskattningsår) – *The data relate to the taxes for 1985–1988 as assessed in 1986–1989. The year thus refers to the tax year and not to the year of assessment, as in the previous issues of the yearbook.*

Lähde – Källa – *Source:* TK:n rahoitustilastotoimisto – SC:s byrå för finansieringsstatistik – *Financial Statistics Division of CSO*

274. Kunnallisverotus kunnittain, 1988¹⁾
Kommunalbeskatning kommunvis, 1988¹⁾
Municipal taxation by municipality, 1988¹⁾

	Veroäyriä yhteensä Antal skattören Tax units total	Siitä – Därav – Of which			Äyrimäärän muutos Ändring i antalet skattören Change in number of tax units	Äyrimäärä asukasta kohti Antal skattören per invånare Number of tax units per inhabitant	Veroäyrin hinta Uttaxeringen per skattöre Size of tax unit	
		Kiinteistö- tuloista För inkomst av fastighet On income from real estate	Liike- ja am- mattituloista För inkomst av rörelse och yrke On business and profess- ional income	Henkilökohtai- sista tuloista För personlig inkomst On personal income			1988	1990
	1 000				%	kpl – st – nr	p	p
Kaikki kunnat – Alla kommuner – All municipalities	249 913 092	13 458 085	28 495 754	207 478 306	11,2	50 603	16,30	16,48
Kaupungit – Städer – Urban muni- cipalities	174 941 430	4 788 332	21 657 660	148 121 922	11,1	57 306	16,09	16,22
Muut kunnat – Övriga kommuner – Rural municipalities	74 971 662	8 669 753	6 838 094	59 356 384	11,2	39 753	16,80	17,08
Uudenmaan lääni – Nylands län	84 934 338	2 349 279	12 261 538	70 084 798	12,5	69 907	15,52	15,67
Kaupungit – Städer – Urban muni- cipalities	73 187 132	1 647 679	10 939 348	60 386 589	12,4	73 924	15,43	15,53
Helsinki – Helsingfors	40 129 032	1 056 636	7 457 789	31 471 273	12,1	81 908	15,00	15,00
Espoo – Esbo	12 732 404	183 947	1 545 264	10 978 171	14,4	77 335	15,75	15,75
Hanko – Hangö	609 382	18 610	65 141	524 808	3,4	51 968	17,00	17,50
Hyvinkää – Hyvinge	2 098 735	39 259	169 907	1 884 861	10,3	53 553	16,50	16,50
Järvenpää – Träskända	1 683 699	20 715	128 912	1 530 134	14,3	58 041	15,50	16,25
Karjaa – Karis	411 700	19 840	34 897	356 352	8,4	48 578	17,50	18,00
Karkkila – Högfors	389 241	21 857	38 040	328 506	11,9	45 869	17,00	17,00
Kauniainen – Grankulla	724 121	7 061	35 234	680 506	12,0	93 087	14,00	14,00
Kerava – Kervo	1 569 859	15 313	100 151	1 451 490	12,3	58 533	15,50	15,50
Lohja – Lojo	816 696	14 203	85 487	715 336	11,1	54 804	16,00	16,00
Loviisa – Lovisa	474 203	23 553	74 147	375 905	9,6	54 935	17,00	18,00
Porvoo – Borgå	1 144 424	20 804	110 856	1 011 181	11,7	57 590	16,50	16,50
Tammisaari – Ekenäs	612 267	25 605	68 990	516 668	8,4	53 811	17,00	17,50
Vantaa – Vanda	9 791 369	180 276	1 024 533	8 561 398	12,8	65 629	16,00	16,50
Muut kunnat – Övriga kommuner – Rural municipalities	11 747 206	701 600	1 322 190	9 698 209	12,8	52 224	16,15	16,56
Artjärvi – Artsjö	56 513	18 450	3 438	34 503	5,6	32 914	17,00	17,50
Askola	168 523	20 350	14 789	133 193	11,7	40 983	16,50	17,00
Inkoo – Ingå	241 362	27 903	33 882	179 259	7,8	53 960	16,25	16,25
Karjalohja – Karislojo	50 645	11 430	4 529	34 644	6,8	39 628	16,00	16,50
Kirkkonummi – Kyrkslätt	1 556 306	39 931	225 499	1 288 418	16,4	64 577	16,00	16,00
Lapinjärvi – Lappträsk	134 414	30 121	15 720	88 507	8,7	40 608	17,00	17,50
Liljendal	57 669	10 747	7 678	39 097	8,5	38 992	16,50	17,00
Lohjan kunta – Lojo kommun	917 778	28 519	78 318	809 126	9,2	52 135	16,00	16,00
Myrskylä – Mörskom	75 594	16 478	8 477	50 514	9,6	38 179	17,00	17,50
Mäntsälä	597 302	49 628	59 544	485 959	13,8	44 591	16,50	17,50
Nummi-Pusula	223 549	40 468	23 078	159 321	12,1	41 583	16,00	17,00
Nurmijärvi	1 475 264	56 457	131 555	1 282 963	14,4	56 673	15,75	16,50
Orimattila	530 493	57 506	52 870	419 228	9,7	39 229	16,50	17,00
Pernaja – Pernå	139 327	18 584	11 089	109 449	7,2	38 853	17,00	17,50
Pohja – Pojo	248 872	16 332	20 215	212 011	8,0	46 310	17,00	18,00
Pornainen – Borgnäs	114 722	11 660	7 444	95 176	11,5	41 869	17,00	17,00
Porvoon mlk – Borgå lk	1 213 922	51 646	274 403	886 064	11,5	58 618	16,50	16,50
Pukkila	64 252	15 504	5 663	43 013	11,7	37 118	17,00	17,50
Ruotsinpyhtää – Strömfors	132 200	17 054	6 895	108 225	8,5	39 298	16,50	17,00
Sammatti	48 135	7 441	4 071	36 540	9,9	43 055	16,50	17,00
Sipoo – Sibbo	789 119	27 947	76 504	683 369	16,1	55 490	15,50	16,00
Suuntio – Sjundeå	208 550	22 731	13 199	172 120	10,4	51 253	16,50	16,50
Tenhola – Tenala	112 672	21 010	10 755	80 799	7,4	37 898	18,00	18,00
Tuusula – Tusby	1 531 519	32 511	150 501	1 343 343	14,6	58 372	15,75	16,75
Vihti – Vichtis	1 058 504	51 192	82 074	923 368	13,8	51 794	16,25	16,25

274. (jatk. – forts. – cont.)

	Veroäyriä yhteensä Antal skattören Tax units total	Siitä – Därav – Of which			Äyrimäärän muutos Ändring i antalet skattören Change in number of tax units	Äyrimäärä asukasta kohti Antal skattören per invånare Number of tax units per inhabitant	Veroäyriin hinta Uttaxeringen per skattöre Size of tax unit	
		Kiinteistö- tuloista För inkomst av fastighet On income from real estate	Liike- ja am- mattituloista För inkomst av rörelse och yrke On business and profess- ional income	Henkilökohtai- sista tuloista För personlig inkomst On personal income			1988	1990
	1 000			%	kpl – st – nr	p	p	
Turun ja Porin lääni – Åbo-Björneborgs län	34 214 704	2 019 402	4 073 365	28 068 791	10,7	47 905	16,44	16,58
Kaupungit – Städer – Urban muni- cipalities	22 710 081	684 834	2 904 810	19 080 121	10,7	51 895	16,35	16,43
Turku – Åbo	9 242 090	169 138	1 168 194	7 882 010	10,3	57 585	16,00	16,00
Harjavalta	449 837	10 519	46 839	392 020	10,4	50 396	16,00	16,00
Huittinen (– Vittis)	380 916	43 286	42 767	294 443	9,5	40 177	17,00	17,00
Ikaalinen – Ikaalis	324 483	40 395	35 024	248 458	8,5	39 566	17,00	17,50
Kankaanpää	524 160	34 750	46 053	442 518	8,0	38 578	17,00	17,00
Kokemäki – Kumo	373 467	37 378	35 270	300 573	8,1	38 810	17,00	17,00
Laitila (– Letala)	395 866	47 670	61 094	286 860	13,7	42 764	17,00	17,00
Loimaa	334 457	11 781	45 176	276 395	10,6	46 994	18,00	18,00
Naantali – Nådendal	656 344	10 486	126 068	518 948	8,8	61 318	15,00	16,00
Parainen – Pargas	553 422	22 427	48 912	481 120	5,1	46 860	16,75	17,25
Parkano	317 709	24 602	22 727	270 066	10,6	36 999	17,75	17,75
Pori – Björneborg	3 693 373	75 529	399 003	3 211 719	10,5	47 740	17,00	17,00
Raisio – Reso	1 143 975	14 809	132 145	995 551	17,6	55 864	15,50	16,00
Rauma – Raumo	1 601 411	23 752	169 379	1 407 124	9,0	52 014	16,50	16,50
Salo	1 130 688	41 621	186 327	901 899	8,7	54 224	16,00	16,00
Uusikaupunki – Nystad	929 877	28 286	272 344	628 539	22,0	64 187	16,50	16,50
Vammala	658 006	48 405	67 488	541 878	10,0	41 494	17,00	17,00
Muut kunnat – Övriga kommuner – Rural municipalities	11 504 623	1 334 568	1 168 555	8 988 670	10,7	41 593	16,60	16,86
Alastaro	123 598	30 582	9 815	82 783	9,7	35 878	17,00	17,50
Askainen – Villnäs	33 098	8 796	2 745	21 502	16,7	36 940	17,50	17,50
Aura	112 461	11 925	11 798	88 526	11,2	40 425	16,50	17,00
Dragsfjärd	173 093	9 075	19 784	144 180	4,2	42 084	17,50	17,50
Eura	427 916	32 387	38 918	356 302	8,4	45 101	16,50	16,50
Eurajoki – Euraäänne	316 260	34 039	98 303	183 776	12,7	53 549	15,00	16,00
Hallikko	358 229	34 128	28 044	295 769	9,1	43 098	17,00	17,00
Honkajoki	72 605	16 507	7 523	48 488	11,5	29 817	17,50	18,00
Houtskari – Houtskär	25 624	4 159	1 372	20 092	4,5	34 768	17,00	17,75
Hämeenkyrö – Tavastkyro	368 255	32 858	33 686	301 136	11,5	39 880	17,00	17,00
Iniö	9 253	1 804	722	6 726	7,4	35 049	17,00	18,00
Jämijärvi	75 115	16 848	4 616	53 551	10,3	31 272	18,00	19,00
Kaarina – St Karins	937 349	14 267	98 595	823 640	15,2	55 379	15,50	16,50
Kalanti	164 496	21 303	24 161	118 952	13,8	42 949	17,00	17,75
Karinainen	87 499	13 200	11 264	62 972	9,2	38 427	16,50	17,00
Karvia	108 745	23 462	9 207	75 853	7,3	31 150	17,00	17,00
Kemiö – Kimito	128 593	22 388	13 692	92 446	5,4	37 567	17,00	17,75
Kihniö	87 289	10 656	8 422	68 122	15,0	31 164	17,00	17,50
Kiikala	71 622	21 170	5 532	44 868	2,6	35 334	17,00	17,00
Kiikoinen	41 507	8 659	5 227	27 488	10,8	29 375	18,00	18,00
Kisko	76 968	16 336	6 186	54 117	5,9	36 582	17,00	17,00
Kiukainen	147 452	22 362	11 718	113 296	7,2	37 462	17,50	17,50
Kodisjoki	18 939	3 553	1 315	14 069	5,8	33 520	16,50	16,50
Korppoo – Korpo	48 111	5 668	2 329	40 105	7,7	42 727	17,00	18,00
Koski (– Koskis)	106 361	27 919	9 765	68 619	6,8	36 803	16,50	16,50
Kullaa	63 987	10 321	4 454	49 136	9,7	36 585	17,50	18,00
Kustavi – Gustavs	53 208	10 196	8 133	34 448	10,7	44 977	17,50	17,75
Kuusjoki	68 499	17 061	5 743	45 641	10,4	35 565	17,00	17,00
Köyliö – Kjulö	130 166	23 419	9 464	97 191	10,0	39 207	17,00	17,00
Lappi	129 825	16 156	17 157	96 238	10,1	38 240	16,50	16,50
Lavia	82 008	15 223	8 052	58 653	6,5	29 404	18,00	18,00
Lemu (– Lemo)	47 240	6 737	2 373	38 106	8,9	40 619	17,50	17,50

	Veroäyriä yhteensä Antal skattören Tax units total	Siitä – Därav – Of which			Äyrimäärän muutos Ändring i antalet skattören Change in number of tax units	Äyrimäärä asukasta kohti Antal skattören per invånare Number of tax units per inhabitant	Veroäyriin hinta Uttaxeringen per skattöre Size of tax unit	
		Kiinteistö- tuloista För inkomst av fastighet On income from real estate	Liike- ja am- mattituloista För inkomst av rörelse och yrke On business and professional income	Henkilökohtai- sista tuloista För personlig inkomst On personal income			1988	1990
	1 000				%	kpl – st – nr	p	p
Lieto – Lundo	547 190	28 529	50 048	468 279	15,4	47 648	16,50	16,50
Loimaan kunta – Loimaa kommun	264 095	65 508	25 414	172 756	8,1	40 593	16,50	17,00
Luvia	143 042	13 491	13 519	115 915	13,7	41 582	16,50	16,50
Marttila	85 173	24 944	8 029	52 146	11,5	37 939	16,50	17,00
Masku	211 749	11 043	21 146	179 293	15,3	51 197	16,25	16,25
Mellilä	53 996	15 806	5 613	32 447	13,1	38 404	17,00	18,00
Merikarvia – Sastmola	138 702	14 945	14 578	109 054	8,1	33 143	17,50	17,50
Merimasku	44 504	5 977	4 339	34 080	14,0	42 264	16,50	17,00
Mietoinen	64 000	15 314	3 833	44 829	15,4	40 176	16,50	16,50
Mouhijärvi	95 375	16 036	8 013	71 098	7,6	33 524	17,25	17,25
Muurla	59 208	6 989	4 947	47 218	12,3	43 312	17,00	17,00
Mynämäki (– Virmo)	232 613	32 083	19 538	180 751	9,7	39 160	17,00	17,00
Nakkila	266 545	19 318	31 333	215 410	5,0	41 791	16,50	16,50
Nauvo – Nagu	58 467	11 335	5 469	41 648	6,9	40 630	17,00	17,50
Noormarkku – Norrmark	237 803	12 517	17 209	207 912	10,1	39 358	16,50	16,50
Nousiainen – Nousis	172 752	21 627	27 315	123 564	20,9	46 289	16,00	16,50
Oripää	57 490	13 889	9 283	34 177	9,0	39 924	17,00	17,00
Paimio – Pemar	432 172	28 785	37 336	365 564	9,2	46 940	16,50	17,00
Perniö – Bjärnä	270 585	38 223	25 749	206 313	9,9	40 923	17,00	17,00
Pertteli	141 177	20 659	12 508	107 923	9,1	39 779	16,50	16,50
Piikkiö – Pikis	266 249	9 887	22 237	233 978	14,5	45 739	16,50	17,00
Pomarcku – Pärmark	96 267	11 510	6 200	78 536	8,8	32 788	18,00	18,00
Punkalaidun	138 682	32 963	10 837	94 795	8,1	31 984	17,50	17,50
Pyhäranta	90 178	8 614	7 540	73 953	8,4	38 098	17,00	17,00
Pöytyä	141 870	36 931	13 458	91 065	9,6	39 562	16,00	16,00
Rauman mlk – Raumo lk	364 109	11 443	21 560	330 912	10,5	41 919	16,00	16,50
Rusko	122 253	5 535	9 802	106 802	14,4	45 891	16,00	16,00
Rymättylä – Rimito	82 344	15 704	14 939	51 517	13,4	45 021	17,00	17,00
Sauvo – Sagu	97 266	25 641	8 317	63 291	12,4	36 388	17,00	17,00
Siikainen	69 968	15 058	6 563	48 256	13,0	29 251	18,00	18,00
Suodenniemi	44 450	12 153	3 655	28 638	8,8	29 090	17,50	17,50
Suomusjärvi	55 951	10 871	6 244	38 799	18,7	40 398	16,50	17,00
Säkylä	243 784	15 209	19 522	208 804	9,9	46 391	16,00	16,00
Särkisalo – Finby	40 318	6 762	3 428	30 108	9,2	47 211	17,00	17,00
Taivassalo – Tövsala	79 373	17 961	9 958	51 262	7,9	39 806	17,75	17,75
Tarvasjoki	68 453	15 507	7 479	45 458	11,9	38 457	17,00	17,00
Ulvila – Ulvsby	562 677	16 591	39 739	505 885	9,9	45 888	16,00	16,00
Vahto	56 922	7 693	4 167	45 054	14,1	37 350	17,00	17,00
Vampula	66 416	20 651	6 085	39 667	12,5	33 834	17,50	17,50
Vehmaa	106 552	22 742	8 353	75 262	7,8	37 986	17,00	18,00
Velkua	10 040	2 432	1 465	6 141	17,5	46 055	17,00	18,00
Viljakkala	63 228	11 115	3 179	48 890	9,3	33 383	18,00	18,00
Västanfjärd	32 140	4 258	2 781	25 100	10,4	35 514	17,25	18,00
Yläne	85 240	19 787	6 929	58 366	12,7	35 180	17,50	17,50
Äetsä	247 884	17 368	58 784	170 963	8,5	44 495	16,50	16,50
Ahvenanmaa – Åland	1 171 187	77 980	119 570	972 559	13,3	49 261	17,04	17,20
Kaupungit – Städer – Urban municipalities	598 384	6 257	73 354	518 251	16,7	59 880	17,00	17,00
Maarianhamina – Mariehamn	598 384	6 257	73 354	518 251	16,7	59 880	17,00	17,00
Muut kunnat – Övriga kommuner – Rural municipalities	572 803	71 723	46 216	454 308	10,0	41 562	17,08	17,40
Brändö	24 251	3 345	3 378	17 514	9,7	45 670	16,00	17,00
Eckerö	31 328	3 813	3 563	23 894	6,6	40 845	17,00	17,50

274. (jatk. – forts. – cont.)

	Veroäyriä yhteensä Antal skattören Tax units total	Siitä – Därav – Of which			Äyrimäärän muutos Ändring i antalet skattören Change in number of tax units	Äyrimäärä asukasta kohti Antal skattören per invånare Number of tax units per inhabitant	Veroäyrin hinta Uttaxeringen per skattöre Size of tax unit	
		Kiinteistö- tuloista För inkomst av fastighet On income from real estate	Liike- ja am- mattituloista För inkomst av rörelse och yrke On business and profess- ional income	Henkilökohtai- sista tuloista För personlig inkomst On personal income			1988	1990
	1 000				%	kpl – st – nr	p	p
Finström	97 739	9 373	8 998	79 326	12,9	44 834	16,00	16,50
Föglö	22 356	3 651	2 024	16 662	8,8	38 150	17,00	17,50
Geta	12 977	4 130	616	8 227	10,1	29 360	18,00	18,50
Hammarland	47 453	8 197	4 244	34 913	6,4	39 610	17,50	18,00
Jomala	124 310	11 591	6 546	106 059	9,1	43 283	17,50	17,50
Kumlinge	17 237	1 626	1 576	14 033	2,3	38 822	17,00	18,00
Kökar	9 538	992	411	8 132	9,5	33 943	17,00	17,00
Lemland	50 458	5 153	2 381	42 898	11,6	43 687	17,00	17,00
Lumparland	11 828	1 581	800	9 444	8,5	38 155	18,50	18,50
Saltvik	67 169	8 427	8 666	49 984	14,7	42 919	17,50	17,50
Sottunga	6 833	1 598	399	4 836	2,2	49 158	15,50	17,50
Sund	34 936	5 044	1 979	27 846	10,8	37 687	18,00	18,00
Värdö	14 390	3 202	635	10 540	7,5	37 377	16,50	18,00
Hämeen lääni – Tavastehus län	33 140 623	1 617 802	3 331 008	28 123 361	10,8	48 620	16,00	16,11
Kaupungit – Städer – Urban municipalities	22 466 941	560 826	2 430 395	19 424 025	10,7	51 910	15,85	15,90
Hämeenlinna – Tavastehus	2 234 314	41 771	214 355	1 974 869	10,5	52 606	16,00	16,00
Forssa	953 834	40 612	114 149	794 914	10,4	47 994	16,75	16,75
Lahti – Lahtis	4 818 071	105 318	522 506	4 180 218	11,7	51 443	16,75	16,75
Mänttä	373 477	4 160	20 190	348 842	-2,2	47 085	16,75	16,75
Nokia	1 204 586	33 608	149 257	1 020 140	9,3	48 523	15,50	16,00
Orivesi	363 491	35 942	28 358	298 629	11,2	39 691	16,00	17,00
Riihimäki	1 286 561	21 235	120 619	1 142 294	10,8	52 125	16,50	16,50
Tampere – Tammerfors	9 443 853	193 384	1 105 741	8 116 894	11,4	55 365	15,00	15,00
Toijala	358 149	7 429	30 419	319 774	9,4	44 210	17,00	17,00
Valkeakoski	1 092 930	30 001	86 921	975 256	8,0	49 032	16,50	16,50
Virrat – Virtdois	337 675	47 366	37 880	252 195	7,6	36 549	17,50	17,50
Muut kunnat – Övriga kommuner – Rural municipalities	10 673 682	1 056 976	900 613	8 699 336	11,1	42 897	16,32	16,57
Asikkala	359 587	44 160	38 897	276 252	13,4	41 542	16,50	17,00
Hattula	364 277	30 219	19 353	314 581	11,4	44 037	16,00	16,00
Hauho	157 970	35 870	12 350	109 279	9,5	38 576	16,75	16,75
Hausjärvi	311 837	36 268	24 043	250 771	9,8	41 385	17,00	17,50
Hollola	902 572	44 568	76 448	779 556	13,0	46 899	16,50	16,50
Humppila	101 213	20 508	9 642	70 756	7,4	37 724	16,50	17,00
Janakkala	715 171	58 546	76 247	579 617	9,9	48 388	16,75	16,75
Jokioinen – Jockis	235 145	24 322	16 132	194 112	10,2	43 162	16,50	16,75
Juupajoki	93 110	12 526	7 936	72 360	13,9	37 880	16,00	16,75
Kalvola	138 435	17 833	10 539	110 031	7,6	40 208	17,25	17,25
Kangasala	921 503	29 191	57 558	833 668	11,0	45 145	15,50	15,50
Koski (– Koskis)	83 979	21 117	7 662	55 128	7,0	37 794	17,00	17,00
Kuhmalampi	36 505	9 253	3 488	23 737	7,2	34 406	17,00	17,50
Kuorevesi	138 059	13 986	8 235	115 755	9,7	43 648	16,75	17,50
Kuru	113 967	23 536	9 118	81 058	10,5	36 043	17,00	17,00
Kylmäkoski	88 101	17 739	7 558	62 517	9,4	35 843	16,50	16,50
Kärkölä	209 439	28 748	16 852	163 635	8,4	40 456	16,50	16,50
Lammi	241 203	41 667	19 181	180 218	11,1	40 716	16,50	17,00
Lempäälä	620 965	24 528	53 762	542 265	11,0	44 536	17,00	16,75
Loppi	275 683	47 525	25 020	202 559	9,5	39 519	16,50	17,00
Luopioinen	92 305	20 199	7 805	64 169	9,6	36 028	16,75	17,25
Längelmäki	76 860	19 640	6 863	50 161	5,6	36 392	17,50	17,50

	Veroäyriä yhteensä Antal skattören Tax units total	Siitä – Därav – Of which			Äyrimäärän muutos Ändring i antalet skattören Change in number of tax units	Äyrimäärä asukasta kohti Antal skattören per invånare Number of tax units per inhabitant	Veroäyriin hinta Uttaxeringen per skattöre Size of tax unit	
		Kiinteistö- tuloista För inkomst av fastighet On income from real estate	Liike- ja am- mattituloista För inkomst av rörelse och yrke On business and professional income	Henkilökohtai- sista tuloista För personlig inkomst On personal income			1988	1990
	1 000				%	kpl – st – nr	p	p
Nastola	674 465	30 096	70 907	572 187	14,2	46 114	16,50	16,50
Padasjoki	174 446	28 078	15 868	130 093	8,7	38 382	16,50	16,50
Pirkkala – Birkala	537 948	10 439	28 214	498 441	10,6	49 476	15,50	16,50
Pälkäne	150 231	22 442	13 227	114 351	8,7	38 531	16,25	16,25
Renko	102 117	24 160	11 039	66 782	12,5	42 006	16,50	17,00
Ruovesi	225 859	34 766	14 414	176 603	6,9	36 312	16,50	17,00
Sahalahti	97 564	12 028	13 499	71 943	10,4	46 503	15,50	16,50
Somero	396 217	85 569	41 900	267 897	8,9	39 869	16,50	16,50
Tammela	229 378	43 314	20 337	165 192	11,6	40 376	16,75	17,00
Tuulos	63 010	12 194	6 644	44 110	12,1	38 585	17,00	18,00
Urjala	229 037	37 861	19 358	171 532	9,0	36 959	17,00	17,00
Vesilahti	99 634	22 252	7 407	69 826	8,9	32 948	17,50	17,50
Viiala	198 302	5 257	12 698	179 965	10,8	38 423	17,00	17,00
Vilppula	263 755	21 805	26 892	214 826	8,6	39 842	17,00	17,00
Ylöjärvi	851 197	21 038	75 356	752 838	17,0	49 285	14,50	15,50
Ypäjä	102 636	23 728	8 164	70 565	9,8	36 422	17,00	17,50
Kymen lääni – Kymmene län	15 960 828	869 267	1 353 370	13 721 674	8,8	47 334	16,35	16,76
Kaupungit – Städer – Urban municipalities	11 598 090	264 120	1 034 686	10 286 835	8,2	50 551	16,35	16,75
Kouvola	1 819 826	34 753	211 000	1 571 651	12,9	56 976	15,00	16,00
Anjalankoski	926 651	59 324	79 627	787 117	7,1	48 055	16,50	16,50
Hamina – Fredrikshamn	533 354	6 916	63 447	462 534	7,4	52 146	17,00	17,00
Imatra	1 740 685	29 362	160 353	1 549 201	7,3	50 380	17,25	17,25
Kotka	2 828 163	42 438	244 798	2 537 558	8,5	48 973	16,50	17,50
Kuusankoski	1 134 508	11 256	67 325	1 055 023	6,5	51 785	16,00	16,00
Lappeenranta – Villmanstrand	2 614 903	80 071	208 136	2 323 751	6,8	48 629	16,50	16,50
Muut kunnat – Övriga kommuner – Rural municipalities	4 362 738	605 147	318 684	3 434 839	10,3	40 484	16,34	16,79
Elimäki (– Elimä)	344 492	48 361	25 768	270 009	9,3	40 754	16,00	17,00
Iitti (– Itis)	326 718	49 996	37 603	238 944	13,8	42 664	16,50	17,00
Jaala	73 716	23 803	5 025	44 785	9,0	38 234	17,00	17,00
Joutseno	555 902	30 686	55 933	468 663	11,6	47 460	16,00	16,50
Lemi	99 183	17 771	4 750	76 542	14,2	33 690	16,50	16,50
Luumäki	215 347	42 389	17 835	155 026	8,7	38 121	16,00	16,00
Miehikkälä	91 278	27 709	6 625	56 834	6,6	31 486	17,50	17,50
Nuijamaa	44 534	11 737	2 780	29 971	2,4	37 143	17,00	
Parikkala	196 875	26 728	11 587	158 441	8,1	36 137	16,50	17,00
Pyhtää – Pyttis	220 268	18 440	12 486	188 946	10,7	40 980	16,00	16,50
Rautjärvi	226 695	20 793	15 279	190 448	9,2	40 431	17,00	17,00
Ruokolampi	270 446	48 680	14 779	206 854	10,4	42 270	16,00	16,00
Saari	56 096	16 110	3 973	35 992	7,4	28 841	17,00	17,50
Savitaipale	174 385	36 581	12 312	125 265	10,6	35 735	16,50	17,00
Suomenniemi	39 377	13 406	3 730	22 210	8,5	39 142	16,75	17,00
Taipalsaari	181 883	22 917	6 939	151 830	13,6	41 889	16,00	16,75
Uukuniemi	20 954	6 195	1 731	13 026	6,2	29 184	17,00	17,00
Valkeala	472 909	58 308	32 768	381 379	13,6	43 295	16,00	17,00
Vehkalahti – Veckelax	535 346	35 650	33 020	466 386	7,7	42 586	16,50	17,00
Virolahti (– Vederlax)	150 213	27 985	9 650	112 451	8,8	35 162	17,00	17,00
Ylämaa	66 121	20 902	4 111	40 837	6,5	36 014	17,00	17,00

274. (jatk. – forts. – cont.)

	Veroäyriä yhteensä Antal skattören Tax units total	Sitä – Därav – Of which			Äyrimäärän muutos Ändring i antalet skattören Change in number of tax units	Äyrimäärä asukasta kohti Antal skattören per invånare Number of tax units per inhabitant	Veroäyriin hinta Uttaxeringen per skattöre Size of tax unit	
		Kiinteistö- tuloista För inkomst av fastighet On income from real estate	Liike- ja am- mattituloista För inkomst av rörelse och yrke On business and profes- sional income	Henkilökohtai- sista tuloista För personlig inkomst On personal income			1988	1990
	1 000				%	kpl – st – nr	p	p
Mikkelin lääni – S:t Michels län	8 429 800	886 938	662 443	6 870 022	9,9	40 557	16,63	17,10
Kaupungit – Städer – Urban muni- cipalities	4 214 729	99 453	349 530	3 760 066	9,7	46 487	16,70	17,15
Mikkeli – S:t Michel	1 537 910	25 203	144 739	1 366 132	10,2	48 455	16,50	17,00
Heinola	781 708	11 907	67 827	699 752	10,1	48 547	16,00	17,00
Pieksämäki	645 377	6 287	40 667	597 673	9,6	45 024	16,50	17,00
Savonlinna – Nyslott	1 249 734	56 056	96 297	1 096 509	8,9	43 867	17,50	17,50
Muut kunnat – Övriga kommuner – Rural municipalities	4 215 071	787 485	312 913	3 109 956	10,0	35 969	16,56	17,05
Anttola	66 374	13 850	4 780	47 657	13,8	35 723	17,25	17,25
Enonkoski	72 585	13 767	6 605	52 157	9,2	32 844	17,00	17,00
Hartola	150 835	32 760	14 229	103 688	13,0	35 184	17,00	17,00
Haukivuori	83 020	19 426	5 722	57 776	8,8	29 799	17,00	17,50
Heinolan mlk – Heinola lk	251 730	31 755	23 057	196 130	14,8	44 070	16,00	17,00
Heinävesi	204 787	44 604	18 229	141 659	11,3	37 241	16,50	17,00
Hirvensalmi	96 336	25 501	7 049	63 642	9,4	33 578	17,00	17,50
Joroinen – Jorois	228 741	34 464	17 721	176 213	8,6	36 308	17,00	17,00
Juva	297 462	61 378	23 484	212 320	6,9	34 718	16,50	17,00
Jäppilä	56 169	16 374	3 171	36 496	13,8	31 734	17,00	17,50
Kangaslampi	62 814	13 271	4 610	44 861	9,5	33 899	17,50	17,50
Kangasniemi	248 260	49 430	18 340	180 356	10,9	33 915	17,00	17,00
Kerimäki	222 578	28 897	13 492	179 984	10,9	34 964	17,00	17,00
Mikkelin mlk – S:t Michels lk	419 887	54 737	27 482	337 298	10,0	37 466	16,00	16,50
Mäntyharju	297 244	51 694	24 170	221 211	7,8	37 933	16,00	17,00
Pertunmaa	84 349	23 840	7 698	52 717	10,1	33 740	17,00	17,50
Pieksämäen mlk – Pieksämäki lk	252 060	41 187	15 403	195 264	11,0	38 162	16,00	16,75
Punkaharju	174 811	29 011	11 214	134 487	7,5	37 594	17,00	17,00
Puumala	130 825	33 366	11 424	85 822	8,7	37 507	17,50	17,50
Rantasalmi	166 542	31 235	11 516	123 651	9,5	31 753	16,50	17,25
Ristiina (– Kristina)	201 862	30 758	13 871	156 953	13,7	37 403	16,00	17,00
Savonranta	56 694	16 116	3 806	36 666	11,8	33 349	17,00	17,00
Sulkava	144 938	31 498	10 658	102 719	10,5	35 876	17,00	18,00
Sysmä	196 410	45 449	12 697	138 104	6,0	34 880	16,00	17,00
Virtasalmi	47 758	13 117	2 485	32 125	6,2	32 074	17,00	17,50
Pohjois-Karjalan lääni – Norra Karels län	6 804 661	638 548	528 130	5 629 781	9,1	38 519	17,13	17,24
Kaupungit – Städer – Urban muni- cipalities	3 737 680	188 829	295 717	3 248 666	9,0	43 514	17,21	17,26
Joensuu	2 280 946	39 402	193 935	2 044 652	10,4	48 408	17,25	17,25
Liekka	712 236	86 657	46 558	578 336	6,8	39 231	17,00	17,00
Nurmes	396 652	40 232	30 832	325 171	8,3	35 318	17,50	18,00
Outokumpu	347 846	22 538	24 392	300 507	6,2	37 040	17,00	17,00
Muut kunnat – Övriga kommuner – Rural municipalities	3 066 981	449 719	232 413	2 381 115	9,1	33 792	17,04	17,23
Eno	299 879	30 410	25 553	243 748	7,2	38 017	17,00	17,00
Ilomantsi – Ilomants	298 697	51 274	22 794	224 433	8,6	36 092	17,25	17,50
Juuka (– Juga)	244 278	42 761	20 346	180 922	11,5	32 579	17,50	17,50
Kesälahti	104 512	19 033	8 922	76 483	0,4	33 011	17,00	17,00
Kiihtelysvaara	82 536	17 432	5 940	59 038	10,2	33 200	17,00	17,50
Kitee (– Kides)	414 936	51 775	41 907	320 365	7,8	36 264	16,00	16,00
Kontiolahti	363 685	32 449	18 905	311 680	11,8	37 959	17,25	17,75

	Veroäyriä yhteensä Antal skattören Tax units total	Siitä – Därav – Of which			Äyrimäärän muutos Ändring i antalet skattören Change in number of tax units	Äyrimäärä asukasta kohti Antal skattören per invånare Number of tax units per inhabitant	Veroäyrin hinta Uttaxeringen per skattöre Size of tax unit	
		Kiinteistö- tuloista För inkomst av fastighet On income from real estate	Liike- ja am- mattituloista För inkomst av rörelse och yrke On business and profess- ional income	Henkilökohtai- sista tuloista För personlig inkomst On personal income			1988	1990
	1 000				%	kpl – st – nr	p	p
Liperi	373 157	46 827	25 004	300 895	11,5	33 449	17,00	17,00
Polvijärvi	168 775	40 375	10 304	117 894	8,5	28 012	17,00	17,50
Pyhäselkä	194 378	14 774	14 872	164 571	10,1	32 526	17,00	17,50
Rääkkylä	101 678	21 512	6 891	73 248	6,7	27 006	17,00	17,50
Tohmajärvi	190 286	31 720	14 005	144 251	8,3	31 970	18,00	18,00
Tuupovaara	89 808	18 312	8 076	63 364	9,6	31 412	17,00	17,00
Valtimo	112 967	24 688	7 541	80 608	9,9	29 941	17,50	18,00
Värtsilä	27 409	6 377	1 353	19 615	6,3	29 890	17,00	17,00
Kuopion lääni – Kuopio län	10 534 849	861 597	905 638	8 754 785	9,8	41 194	17,14	17,22
Kaupungit – Städer – Urban muni- cipalities	6 390 963	193 066	572 648	5 619 244	9,8	46 875	17,09	17,12
Kuopio	3 944 950	83 502	349 100	3 508 882	10,9	49 932	17,00	17,00
Iisalmi – Idensalmi	956 993	58 375	92 007	805 640	10,2	40 390	17,50	17,50
Suonenjoki	309 843	31 566	27 243	250 624	6,0	34 936	17,25	18,00
Varkaus	1 179 177	19 623	104 298	1 054 098	7,0	47 605	17,00	17,00
Muut kunnat – Övriga kommuner – Rural municipalities	4 143 886	668 531	332 990	3 135 541	9,8	34 707	17,22	17,37
Juankoski	249 526	32 541	24 064	192 183	9,3	37 049	17,50	17,50
Kaavi	147 438	29 923	13 894	103 412	10,6	34 521	17,50	17,50
Karttula	111 483	21 386	10 070	79 850	13,8	33 968	17,50	17,50
Keitele	108 752	18 459	9 220	80 910	10,0	32 648	18,00	18,00
Kiuruvesi	362 248	67 111	29 341	265 504	8,9	30 880	18,00	18,00
Lapinlahti	264 849	35 963	21 483	206 977	8,8	33 044	17,00	17,00
Leppävirta	425 786	55 180	30 426	339 447	8,3	37 057	16,50	17,00
Maaninka	134 116	29 166	13 169	91 446	8,7	31 986	17,00	18,00
Nilsjä	251 237	45 803	20 122	184 816	9,7	32 397	17,50	17,50
Pielavesi	224 406	48 764	18 007	157 471	7,9	32 044	18,25	18,25
Rautalampi	146 610	26 364	12 107	108 019	7,4	32 343	17,50	18,00
Rautavaara	101 642	25 212	6 374	69 989	8,1	32 883	17,50	17,50
Siilinjärvi	769 124	33 722	60 630	673 090	11,8	44 035	16,00	16,00
Sonkajärvi	205 535	45 227	12 915	147 163	8,4	32 687	17,00	17,50
Tervo	69 046	15 038	6 147	47 778	8,9	30 538	18,50	18,50
Tuusniemi	124 511	29 571	7 805	86 879	6,9	32 974	18,50	18,50
Varpaisjärvi	108 831	26 829	11 333	70 546	11,1	30 290	18,00	18,00
Vehmersalmi	71 796	18 401	4 635	48 661	9,3	30 435	18,00	18,00
Vesanto	106 530	21 916	8 430	75 916	14,5	31 962	17,50	18,00
Vierämä	160 420	41 955	12 818	105 484	12,4	32 799	17,75	17,75
Keski-Suomen lääni – Mellersta Finlands län	10 769 014	752 972	913 836	9 090 336	11,3	43 344	16,75	17,17
Kaupungit – Städer – Urban muni- cipalities	6 194 583	233 391	578 108	5 376 961	11,2	48 543	16,58	16,95
Jyväskylä	3 520 873	64 868	358 871	3 092 846	11,7	53 532	16,50	17,00
Jämsä	579 573	34 405	60 968	483 924	11,3	46 474	16,25	16,75
Jämsänkoski	361 087	15 662	25 944	318 930	9,7	44 856	16,75	16,75
Keuruu	540 866	53 293	33 061	454 285	10,8	41 819	16,50	17,00
Saarijärvi	388 753	42 585	31 880	314 040	9,8	36 713	17,50	17,50
Suolahti	268 707	4 037	25 848	238 654	13,1	43 152	17,00	17,00
Äänekoski	534 704	18 541	41 536	474 282	9,0	46 223	16,50	16,50

274. (jatk. – forts. – cont.)

	Veroäyriä yhteensä Antal skattören Tax units total	Siitä – Därav – Of which			Äyrimäärän muutos Ändring i antalet skattören Change in number of tax units	Äyrimäärä asukasta kohti Antal skattören per invånare Number of tax units per inhabitant	Veroäyriin hinta Uttaxeringen per skattöre Size of tax unit	
		Kiinteistö- tuloista För inkomst av fastighet On income from real estate	Liike- ja am- mattituloista För inkomst av rörelse och yrke On business and profession- al income	Henkilökohtai- sista tuloista För personlig inkomst On personal income			1988	1990
	1 000			%	kpl – st – nr	p	p	
Muut kunnat – Övriga kommuner								
– Rural municipalities	4 574 431	519 581	335 728	3 713 375	11,5	37 853	16,98	17,46
Hankasalmi	204 032	35 578	18 408	149 760	6,7	33 470	17,00	17,75
Joutsa	160 990	26 062	13 278	121 503	9,7	35 197	17,50	17,50
Jyväskylän mlk – Jyväskylä lk	1 216 915	30 870	73 612	1 111 376	12,2	44 936	16,00	16,75
Kannonkoski	66 659	18 125	3 246	45 216	9,5	33 164	18,50	18,50
Karstula	184 242	28 685	16 688	138 689	8,9	33 006	18,00	18,00
Kinnula	64 685	12 157	4 962	47 532	13,0	27 845	18,00	18,00
Kivijärvi	60 909	11 068	3 501	46 241	12,9	29 668	18,00	18,00
Konginkangas	55 491	11 536	2 992	40 882	11,4	34 639	17,50	18,00
Konnevesi	112 842	22 683	9 280	80 849	4,9	32 491	17,50	18,00
Korpilahti	174 859	30 832	12 741	131 071	13,2	35 382	18,00	18,00
Kuhmoinen	130 347	29 402	10 210	90 551	12,8	37 445	17,00	18,00
Kyyjärvi	62 537	13 638	6 850	41 997	10,9	31 729	18,00	18,00
Laukaa	593 519	39 855	47 606	504 680	13,9	39 584	16,50	17,50
Leivonmäki	48 692	13 097	4 466	31 091	9,5	35 233	17,00	17,50
Luhanka	41 351	11 788	4 235	25 288	9,7	34 006	17,00	17,50
Multia	85 902	20 588	6 419	58 860	6,6	34 792	17,50	17,50
Muurame	270 912	9 733	19 670	241 079	17,1	45 205	17,50	17,50
Petäjävesi	130 195	17 983	7 597	104 423	11,0	34 858	17,50	18,00
Pihtipudas	180 699	32 542	13 371	134 632	9,2	31 053	18,00	18,00
Pylkönmäki	38 812	11 097	3 540	24 145	5,6	28 964	18,00	18,00
Sumiainen	41 644	10 588	2 706	28 304	8,9	30 155	18,50	18,50
Säynätsalo	148 002	938	9 400	137 384	12,3	44 633	17,50	17,50
Toivakka	85 375	16 298	5 917	63 090	9,0	35 573	17,00	17,00
Uurainen	90 743	14 496	7 474	68 643	14,9	32 121	17,25	17,50
Viitasaari	324 077	49 942	27 559	246 089	10,1	36 873	17,00	17,50
Vaasan lääni – Vasa län	17 634 093	1 665 242	1 862 384	14 077 191	9,8	39 685	17,56	17,67
Kaupungit – Städer – Urban municipalities	10 016 019	527 245	1 083 018	8 387 228	9,6	45 028	17,55	17,65
Vaasa – Vasa	2 915 331	79 585	326 346	2 502 232	8,5	54 246	18,00	18,00
Alajärvi	285 946	37 553	33 820	214 289	13,8	30 674	18,00	18,00
Alavus	355 370	41 011	31 272	282 678	11,4	33 488	17,50	18,00
Kannus	219 427	19 406	25 908	173 963	10,3	36 383	18,00	18,00
Kaskinen – Kaskö	83 848	846	5 283	77 680	-10,5	46 223	17,50	17,50
Kauhava	315 645	39 736	34 486	240 384	10,9	36 870	17,50	17,50
Kokkola – Karlevy	1 571 586	52 615	153 043	1 363 479	9,6	45 402	17,50	17,50
Kristiinankaupunki – Kristinestad	345 306	40 977	40 504	263 305	8,4	38 376	18,00	18,00
Kurikka	431 289	38 852	54 001	337 842	16,4	37 634	17,00	17,00
Lapua – Lappo	542 368	63 774	54 481	423 276	13,6	37 082	17,50	17,50
Pietarsaari – Jakobstad	980 263	16 221	87 329	875 919	7,9	48 723	18,50	18,50
Seinäjohti	1 403 415	34 610	170 920	1 194 459	12,1	52 228	16,00	16,50
Uusikaarlepyy – Nykarleby	281 775	36 798	42 477	202 117	-0,8	35 863	17,00	17,00
Ähtäri – Etseri	284 450	25 261	23 148	235 605	9,8	36 417	18,00	18,00
Muut kunnat – Övriga kommuner	7 618 074	1 137 997	779 366	5 689 963	9,9	34 330	17,57	17,71
– Rural municipalities								
Alahärmä	191 167	37 942	15 970	136 911	8,3	34 550	17,50	18,00
Evijärvi	101 474	16 314	11 252	73 751	7,6	29 872	18,50	18,50
Halsua	47 282	12 156	5 295	29 807	12,1	28 161	18,00	18,00
Himanka	101 285	12 440	11 169	77 625	6,3	30 407	18,00	18,00
Ilmajoki	432 309	58 758	37 714	335 502	11,3	36 095	17,50	17,50
Isojoki – Storå	87 019	18 810	8 998	59 056	12,5	29 152	18,50	18,50
Isokyrö – Storkyro	189 549	40 849	19 846	127 988	10,9	35 226	17,50	17,50
Jalasjärvi	322 003	58 758	28 154	234 580	11,0	31 734	17,75	18,00

	Veroäyriä yhteensä Antal skattören Tax units total	Sitä – Därav – Of which			Äyrimäärän muutos Ändring i antalet skattören Change in number of tax units	Äyrimäärä asukasta kohti Antal skattören per invånare Number of tax units per inhabitant	Veroäyriin hinta Uttaxeringen per skattöre Size of tax unit	
		Kiinteistö- tuloista För inkomst av fastighet On income from real estate	Liike- ja am- mattituloista För inkomst av rörelse och yrke On business and professional income	Henkilökohtai- sista tuloista För personlig inkomst On personal income			1988	1990
	1 000				%	kpl – st – nr	p	p
Jurva	183 329	20 694	19 405	143 155	14,3	33 375	17,50	17,50
Karijoki – Bötom	58 758	14 142	5 363	39 076	11,1	29 586	18,00	18,00
Kauhajoki	546 567	71 119	61 339	413 212	12,8	35 203	17,00	17,00
Kaustinen – Kaustby	139 340	19 935	16 858	102 451	3,9	31 733	18,00	18,00
Korsnäs	76 551	6 582	20 037	49 911	-7,3	33 082	17,50	18,00
Kortesjärvi	89 221	21 477	7 293	60 386	9,0	30 787	18,00	18,00
Kruunupyö – Kronoby	235 305	36 892	24 599	173 607	4,0	33 296	18,00	18,50
Kuortane	159 977	34 913	17 358	107 523	12,1	32 391	17,50	17,50
Kälviä – Kelviä	151 842	21 985	13 072	116 582	14,0	34 818	17,75	17,75
Laihia – Laihela	267 672	33 813	22 199	211 348	9,7	35 823	18,00	18,00
Lappajärvi	137 668	21 483	15 722	100 153	9,2	30 210	18,00	18,50
Lehtimäki	66 245	10 578	8 129	47 433	9,5	27 284	18,50	18,50
Lestijärvi	32 167	9 416	2 686	20 044	17,2	29 137	18,50	18,50
Lohtaja – Lochteå	97 816	25 311	7 820	64 574	10,2	32 475	17,75	17,75
Luoto – Larsmo	115 977	6 059	5 766	103 981	9,0	33 375	18,50	18,50
Maalahti – Malax	206 223	26 575	27 616	151 901	7,1	35 458	18,50	18,50
Maksamaa – Maxmo	34 796	4 804	5 405	24 561	-2,8	30 820	18,00	19,00
Mustasaari – Korsholm	643 626	50 268	52 434	540 213	9,5	40 974	16,50	16,50
Nurmo	359 068	21 225	28 685	308 783	14,1	41 626	17,00	17,00
Närpiö – Närpes	400 848	68 698	70 102	261 504	5,7	37 905	17,00	17,00
Oravainen – Oravais	93 609	15 103	9 079	68 978	5,4	36 184	18,00	19,00
Perho	90 595	17 427	8 675	64 408	15,1	26 267	18,50	18,50
Peräseinäjoki	130 002	22 125	12 818	94 899	10,9	31 296	18,00	18,00
Pietarsaaren mlk – Pedersöre	324 437	42 684	28 684	252 635	10,4	34 205	17,50	17,50
Soini	84 528	15 908	9 897	58 699	13,5	28 528	18,25	18,25
Teuva – Östermark	255 954	35 090	23 951	196 682	11,4	34 059	17,50	18,50
Toholampi	131 981	31 812	13 572	86 502	12,1	32 500	18,00	18,00
Töysä	96 024	16 687	9 869	69 293	13,7	30 816	18,50	18,50
Ullava	29 327	8 200	2 720	18 387	12,5	26 832	17,75	18,00
Veteli – Vetil	128 341	21 857	12 359	94 025	8,0	31 166	18,00	18,00
Vimpeli (– Vindala)	127 433	15 030	11 868	100 339	8,2	33 632	18,00	18,00
Vähäkylä – Lillkyro	179 111	25 547	15 449	137 625	11,3	36 741	17,50	18,00
Vöyri – Vörå	151 773	32 032	16 598	102 938	10,8	38 550	17,00	18,00
Ylihärmä	125 081	17 585	15 779	91 293	9,8	37 472	17,50	18,50
Ylistaro	194 794	38 914	17 762	137 642	12,8	31 819	17,50	17,50
Oulun lääni – Uleåborgs län	17 568 304	1 178 031	1 671 509	14 701 254	12,1	40 505	17,26	17,36
Kaupungit – Städer – Urban municipalities	9 283 507	261 209	944 163	8 068 229	11,3	47 381	17,03	17,06
Oulu – Uleåborg	5 263 124	83 089	624 830	4 548 709	12,3	53 339	16,75	16,75
Haapajärvi	283 635	27 696	27 026	228 300	12,5	33 416	18,00	18,00
Kajaani – Kajana	1 653 185	29 816	116 651	1 504 823	10,2	45 878	17,25	17,25
Kuhmo	458 358	58 752	34 318	365 133	11,4	34 666	17,75	17,75
Oulainen	286 042	19 683	21 962	244 201	10,4	34 684	18,00	18,00
Raahe – Brahestad	847 829	14 615	75 194	757 616	7,4	45 634	17,00	17,00
Ylivieska	491 334	27 558	44 182	419 447	11,4	38 721	17,50	18,00
Muut kunnat – Övriga kommuner	8 284 797	916 822	727 346	6 633 025	12,9	34 840	17,53	17,70
– Rural municipalities								
Alavieska	91 252	18 870	6 719	65 606	14,3	30 096	17,75	18,00
Haapavesi	250 558	27 465	20 167	202 581	14,5	31 983	18,00	18,00
Hailuoto – Karlö	31 692	5 112	4 082	22 497	13,6	34 262	16,50	17,00
Haukipudas	513 045	12 215	49 316	451 219	11,7	38 794	17,00	17,00
Hyrnsalmi	143 883	20 232	14 180	109 424	11,8	34 323	17,00	17,50

274. (jatk. – forts. – cont.)

	Veroäyriä yhteensä Antal skattören <i>Tax units total</i>	Siitä – Därav – Of which			Äyrimäärän muutos Ändring i antalet skattören <i>Change in number of tax units</i>	Äyrimäärä asukasta kohti Antal skattören per invånare <i>Number of tax units per inhabitant</i>	Veroäyriin hinta Uttaxeringen per skattöre <i>Size of tax unit</i>	
		Kiinteistö- tuloista För inkomst av fastighet <i>On income from real estate</i>	Liike- ja am- mattituloista För inkomst av rörelse och yrke On business and profession- al income	Henkilökohtai- sista tuloista För personlig inkomst <i>On personal income</i>			1988	1990
	1 000			%	kpl – st – nr	p	p	
li (– ljo)	193 749	15 434	15 830	162 287	13,3	34 903	17,50	18,00
Kalajoki	310 217	37 280	28 878	243 910	10,5	33 537	17,00	17,50
Kempele	418 824	7 306	53 548	357 268	16,5	45 450	16,50	16,50
Kestilä	65 891	12 751	6 537	46 487	16,9	30 790	18,50	19,50
Kiiminki	299 261	6 977	13 704	278 392	14,0	38 759	17,00	17,00
Kuivaniemi	76 922	10 546	7 213	59 088	15,4	31 346	18,00	18,00
Kuusamo	662 890	65 765	60 709	535 768	13,2	37 361	17,50	18,00
Kärsämäki	107 252	17 559	11 359	78 208	17,3	29 579	18,50	18,50
Liminka – Limingo	155 856	16 026	10 396	129 178	12,6	35 158	17,50	17,50
Lumijoki	44 170	9 341	4 419	30 324	15,4	30 191	17,50	17,50
Merijärvi	35 667	7 581	2 060	26 020	10,9	24 547	17,50	17,75
Muhos	292 063	27 777	28 863	235 211	15,2	40 446	17,00	17,50
Nivala	340 756	53 957	30 811	255 371	14,4	30 498	17,75	17,75
Oulunsalo	238 903	4 185	18 244	216 296	19,6	39 332	16,50	17,00
Paltamo	178 960	18 717	18 095	141 894	8,2	34 844	17,50	17,50
Pattijoki	208 982	8 288	8 358	192 249	10,2	37 126	18,00	18,00
Piippola	43 729	5 628	3 803	34 235	10,3	28 675	18,50	18,50
Pudasjärvi	357 645	46 835	27 588	282 943	12,1	31 689	18,00	18,00
Pulkki	73 233	8 386	5 960	58 838	10,3	35 225	18,00	18,00
Puolanka	156 920	25 188	12 769	118 867	10,6	32 381	18,00	18,00
Pyhäjoki	114 107	13 487	7 278	93 312	8,7	30 865	17,75	17,75
Pyhäjärvi	267 824	26 164	23 332	217 971	12,8	33 953	17,50	18,00
Pyhäntä	66 223	10 727	6 120	49 322	9,4	32 930	18,00	18,00
Rantsila	74 309	16 069	6 323	51 880	12,8	31 092	18,00	18,00
Reisjärvi	105 059	23 140	9 555	72 009	12,8	29 167	18,50	18,50
Ristijärvi	76 147	15 897	7 815	52 427	9,1	33 530	18,50	18,50
Ruukki	153 869	18 464	11 891	123 399	11,9	30 391	17,50	18,00
Sievi	136 199	29 349	12 695	94 096	14,1	29 341	17,75	17,75
Siikajoki	43 251	6 962	3 442	32 786	18,2	29 767	17,50	18,00
Sotkamo	413 854	55 276	38 145	320 407	12,2	35 822	17,75	17,75
Suomussalmi	469 501	55 989	37 235	375 956	11,7	36 492	18,00	18,00
Taivalkoski	197 371	23 108	16 079	158 004	12,6	34 361	17,50	18,00
Temmes	18 398	3 379	2 040	12 973	10,5	27 016	17,00	17,00
Tyrnävä	109 256	22 975	7 117	78 983	15,2	31 305	17,50	17,50
Utajärvi	123 786	24 267	16 363	83 130	12,6	33 276	18,00	18,00
Vaala	172 945	25 686	19 889	127 048	10,8	37 402	17,50	17,50
Vihanti	142 730	12 816	11 656	118 117	10,2	35 790	18,00	18,00
Vuolijoki	136 319	10 999	10 020	115 270	7,4	41 246	17,75	17,75
Ylikkiiminki	92 620	13 513	6 959	72 037	18,7	29 227	17,50	17,50
Yli-li	78 709	19 134	9 784	49 737	19,7	32 619	17,50	18,00
Lapin lääni – Lapplands län	8 750 691	541 027	812 963	7 383 754	11,3	43 727	17,31	17,46
Kaupungit – Städer – Urban muni- cipalities	4 543 321	121 423	451 883	3 965 707	9,8	48 332	17,21	17,41
Rovaniemi	1 730 741	33 549	164 416	1 531 284	10,5	52 582	17,00	17,00
Kemi	1 315 967	16 060	135 703	1 162 908	6,9	50 610	17,50	17,50
Kemijärvi	562 123	37 607	56 571	467 186	9,3	44 776	17,50	17,50
Tornio – Torneå	934 490	34 207	95 193	804 329	13,2	41 474	17,00	18,00
Muut kunnat – Övriga kommuner – Rural municipalities	4 207 370	419 604	361 080	3 418 047	12,9	39 648	17,42	17,52
Enontekiö – Enontekis	82 983	3 507	6 998	72 425	9,7	34 290	17,50	18,00
Inari – Enare	340 704	22 676	42 694	270 841	12,5	46 794	18,00	18,00
Keminmaa	391 799	14 775	35 269	341 059	10,1	43 865	16,00	17,00
Kittilä	243 949	27 696	20 477	195 400	15,7	40 110	18,00	18,00

274. (jatk. – forts. – cont.)

	Veroäyriä yhteensä Antal skattören Tax units total	Siitä – Därav – Of which			Äyrimäärän muutos Ändring i antalet skattören Change in number of tax units	Äyrimäärä asukasta kohti Antal skattören per invånare Number of tax units per inhabitant	Veroäyrin hinta Uttaxeringen per skattöre Size of tax unit	
		Kiinteistö- tuloista För inkomst av fastighet On income from real estate	Liike- ja am- mattituloista För inkomst av rörelse och yrke On business and professional income	Henkilökohtai- sista tuloista För personlig inkomst On personal income			1988	1990
	1 000				%	kpl – st – nr	p	p
Kolari	196 016	17 272	19 397	159 255	14,5	39 671	18,00	18,00
Muonio	115 615	10 074	7 774	97 725	13,2	40 767	17,50	17,50
Pelkosenniemi	67 679	9 973	11 284	46 359	26,8	43 664	18,50	18,50
Pello	206 920	15 018	17 675	174 026	13,4	35 974	17,50	17,50
Posio	183 201	30 324	14 370	138 409	11,7	31 944	17,00	17,00
Ranua	170 421	25 832	15 732	128 735	16,8	30 454	18,00	18,00
Rovaniemen mlk – Rovaniemi lk ...	844 692	82 497	58 492	702 629	13,4	43 611	17,00	17,00
Salla	224 208	27 635	12 793	183 448	13,9	33 838	18,00	18,00
Savukoski	82 091	24 402	5 630	52 011	15,1	45 379	18,00	18,00
Simo	163 093	12 078	12 534	138 316	8,3	38 565	17,00	17,00
Sodankylä	455 657	48 563	37 708	368 930	13,5	42 873	17,50	17,50
Tervola	161 570	22 611	16 270	122 573	9,4	37 496	17,50	17,50
Utsjoki	57 553	4 298	7 255	45 800	10,7	37 592	18,00	18,00
Ylitornio – Övertorneå	219 219	20 373	18 728	180 106	10,4	33 773	18,00	18,00

¹⁾ Tiedot koskevat vuonna 1989 verovuodelta 1988 toimitettua verotusta – Uppgifterna gäller den beskattning som år 1989 förrättats för skatteåret 1988 – The data relate to the taxes for 1988 as assessed in 1989.

Lähde – Källa – Source: TK:n rahoitustilastotoimisto – SC:s byrå för finansieringsstatistik – Financial Statistics Division of CSO

275. Käyttötalouden ylijäämä ja vakavaraisuus, 1981–1988 Driftshushållningens överskott och soliditet, 1981–1988 Current finances surplus and solvency, 1981–1988

penniä/veroäyri
p/skattöre
penns per tax unit

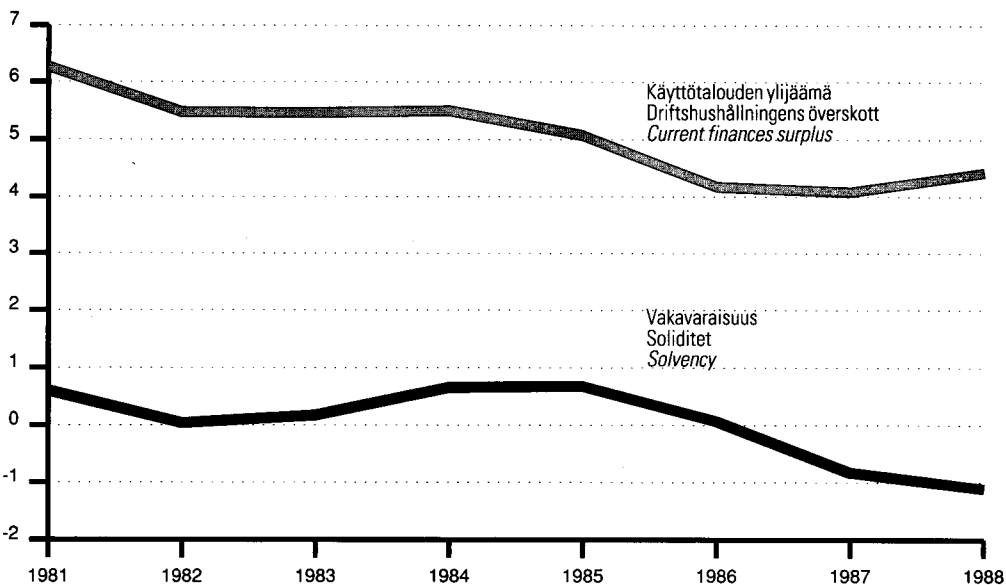

Lähde – Källa – Source: TK:n rahoitustilastotoimisto – SC:s byrå för finansieringsstatistik – Financial Statistics Division of CSO

276. Kuntainliittojen menot kuntainliittotyypeittäin, 1988
Kommunalförbundens utgifter enligt kommunalförbundetyp, 1988
Federations of municipalities: expenditure by type of federation, 1988

Tehtäväalue ja kuntainliittotyyppi Uppgiftsområde och typ av kommunalförbund Function and type of federation of municipalities	Käyttömenot Driftsutgifter Current expenditure		Pääomamenot Kapitalutgifter Capital expenditure		Menot yhteensä Utgifter sammanlagt Total expenditure	
	milj. mk – FIM million	% ¹⁾	milj. mk – FIM million	% ¹⁾	milj. mk – FIM million	% ¹⁾
Kaikki kuntainliitot – Alla kommunalförbund – All federations of municipalities	19 634,6	9,5	2 105,0	9,6	21 739,5	9,5
Varsinaiset kuntainliitot – Egentliga kommunalförbund – Federations of municipalities proper	18 788,8	9,4	2 052,5	10,6	20 841,3	9,5
Seutukaavaaliitot – Regionplansförbund – Regional planning associations	88,3	7,2	4,6	-16,9	92,9	5,7
Terveydenhuollon kl:t – Kf för hälsovård – Federations of municipalities for public health	14 838,9	8,8	1 204,1	6,3	16 043,0	8,6
Kansanterveysstyön kl:t – Kf för folkhälsoarbete – Primary health care	3 809,4	10,4	326,7	6,5	4 136,1	10,1
Sairaalat – Sjukhus – Hospitals	11 029,4	8,2	877,5	6,2	11 906,9	8,1
Sosiaalitoimen kl:t – Kf för socialväsendet – Federations of municipalities for social welfare	1 559,4	10,7	103,3	2,7	1 662,7	10,1
Kasvatusneuvolat – Rådgivningsbyråer för uppfostringsfrågor – Child guidance clinics	49,4	8,4	2,0	85,6	51,4	10,1
Lastenhuoltolaitokset – Barnavårdsinrättningar – Child welfare institutions	9,9	13,6	0,2	-68,6	10,1	7,8
Kehitysvammahuollon kl:t – Kf för vård av utvecklingsstörda – Care of the mentally handicapped	1 292,2	11,4	75,3	0,0	1 367,5	10,7
Päihdehuollon kl:t – Kf för rusvård – Welfare for abusers of intoxicants	49,3	7,6	7,3	-0,9	56,6	6,4
Vanhusten huoltolaitokset – Äldringsvårdsinrättningar – Old-age welfare institutions	158,6	6,6	18,4	14,5	177,0	7,4
Sivistystoimen kl:t – Kf för bildningsväsendet – Federations of municipalities for education	1 791,8	14,6	600,5	20,9	2 392,2	16,1
Peruskoulun yläasteet – Högstadiet vid grundskola – Comprehensive schools, upper level	20,4	-0,2	1,6	-1,6	22,0	-0,3
Ammattioppilaitokset – Yrkesutbildningsanstalter – Vocational and professional education institutions	1 737,0	14,9	592,9	22,3	2 330,0	16,7
Muut – Övriga – Other	34,3	9,8	6,0	-43,4	40,3	-3,7
Liiketoiminnan kl:t – Kf för affärsverksamhet – Federations of municipalities for public enterprise	510,4	6,8	140,0	16,2	650,5	8,7
Sähkölaitokset – Elektricitetsverk – Power plants	332,8	1,7	88,8	42,3	421,6	8,2
Vesilaitokset – Vattenverk – Water works	29,5	1,3	26,2	-11,0	55,7	-4,9
Muut – Övriga – Other	148,1	21,7	25,0	-12,6	173,2	15,2
Muut kuntayhteisöt – Övriga kommunala samslutningar – Other federations of municipalities	845,7	11,6	52,5	-18,4	898,2	9,3
Maakuntaliitot – Landskapsförbund – Provincial development federations of municipalities	46,9	9,8	0,7	-41,8	47,6	8,3
Kunnalliset keskusjärjestöt – Kommunala centralorganisaationer – Central associations of municipalities	205,2	11,5	18,3	-20,6	223,6	7,9
Muut – Övriga – Other	593,6	11,9	33,4	-16,5	627,0	9,9

¹⁾ Vuosimuutos – Årsförändring – Change on previous year.

Lähde – Källa – Source: TK:n rahoitustilastointo – SC:s byrå för finansieringsstatistik – Financial Statistics Division of CSO

277. Luonnollisten henkilöiden luku, tulot ja verotus tuloluokittain, 1988
Fysiska personers antal, inkomster samt beskattning enligt inkomstklass, 1988
Number, income and taxation of individuals by size of income, 1988

Luku Antal Number	Tulot – Inkomster – Income								
	Valtionveron- alaiset tulot ¹⁾ Vid stats- beskattningen skattepliktiga inkomster ¹⁾ Income subject to state taxation ¹⁾	Työtulot Arbets- inkomster Wages	Eläke- tulot Pensions- inkomster Pensions	Maatila- talouden tulot Gårdsbruks- inkomster Farm income	Liike- ja ammattitulot Yrkes- och rörelse- inkomster Income from business or profession	Kiinteistö- ja vuokratulot Fastighets- och hyresinkomster Income from real estates and rents	Omaisuu- tulot Förmögen- hets- inkomster Income from property	Työttömyys- turvaetuu- det Utkomst- skydd för arbetslösa Unemploy- ment benefits	
mk	1 000 000 mk								
Yht. – Summa – Total	4 146 632	269 387,7	193 613,1	43 818,0	7 421,6	8 547,6	1 442,1	2 069,9	3 973,0
10– 4 999	240 053	422,2	221,6	35,7	15,2	3,3	10,7	99,7	12,3
5 000– 9 999	127 134	964,0	659,8	117,6	32,8	12,0	18,9	38,1	38,7
10 000– 14 999	134 502	1 660,9	819,9	546,4	60,3	25,1	18,5	30,6	76,7
15 000– 19 999	142 449	2 548,5	919,0	1 115,2	99,9	39,1	18,5	29,3	159,9
20 000– 24 999	245 858	5 580,5	1 112,8	3 602,2	163,0	60,0	20,8	39,6	334,0
25 000– 29 999	221 706	6 099,5	1 356,7	3 721,1	242,7	80,1	27,4	47,7	323,6
30 000– 34 999	214 471	6 961,4	1 705,5	4 133,4	312,1	112,1	31,2	50,3	318,3
35 000– 39 999	195 259	7 308,6	2 002,7	4 053,2	370,8	130,0	35,1	51,3	349,6
40 000– 49 999	309 632	13 853,9	5 115,4	5 943,1	837,1	331,7	71,6	97,6	732,0
50 000– 59 999	290 507	16 008,0	8 885,2	4 307,5	847,2	402,8	69,4	96,2	591,6
60 000– 79 999	673 955	47 198,8	36 322,2	6 078,0	1 497,0	942,1	150,1	229,7	609,7
80 000– 99 999	535 639	47 810,9	40 682,3	3 592,4	1 106,9	923,3	157,1	239,4	236,8
100 000–199 999	676 767	87 727,1	75 241,4	5 071,9	1 530,6	3 221,3	447,9	573,0	181,9
200 000–	86 326	25 243,7	18 568,6	1 500,2	306,1	2 264,7	365,0	447,1	7,8
Muut – Övriga – Others	52 374	0,0	0,0	0,0	0,0	0,0	0,0	0,0	0,0
Verotus – Beskattning – Taxation									
Valtionveronalaisten tulosten luokka Inkomstklass enligt skattepliktiga inkomster vid statsbeskattningen Income bracket by income subject to state taxation	Verotettavat tulot Beskattningsbara inkomster Taxable income		Verot – Skatter – Taxes						
	valtionvero- tukseissa i statsbe- skattningen in state taxation	kunnallisvero- tukseissa i kommunalbe- skattningen in municipi- pal taxation	Tulo- vero Inkomst- skatt Income tax	Varalli- suusvero Förmögen- hetsskatt Property tax	Kunnallis- vero Kommunal- skatt Municipal tax	Kirkollis- vero Kyrkoskatt Church tax	Kansaneläke- ja sairausvakuutusmaksut Folkpensions- och sjukförsäkringspremier National pension contributions and the sickness insur- ance premiums	Verot yhteensä ²⁾ Skatter sam- manlagt ²⁾ Taxes, total ²⁾	
mk	1 000 000 mk								
Yht. – Summa – Total	190 561,5	222 492,3	33 012,6	156,6	36 191,9	2 506,7	7 298,3	79 318,6	
10– 4 999	147,3	43,4	2,3	4,6	10,1	0,5	2,4	17,5	
5 000– 9 999	484,4	118,5	2,3	1,5	19,3	1,5	4,4	29,8	
10 000– 14 999	638,8	556,5	1,8	0,8	90,8	6,8	19,1	120,7	
15 000– 19 999	824,9	1 058,0	1,8	0,6	173,1	13,0	36,3	226,4	
20 000– 24 999	1 308,4	1 617,4	2,8	0,6	265,8	19,9	54,7	346,3	
25 000– 29 999	2 317,8	2 133,2	9,8	0,9	352,1	26,6	68,9	462,0	
30 000– 34 999	3 438,7	3 416,2	24,7	0,8	563,8	42,3	97,6	733,9	
35 000– 39 999	4 226,1	4 784,8	65,4	0,8	787,6	58,2	127,7	1 044,9	
40 000– 49 999	8 833,4	11 093,9	372,9	1,6	1 825,6	133,2	305,2	2 649,3	
50 000– 59 999	10 472,1	14 239,0	789,4	1,8	2 340,9	171,6	422,9	3 736,9	
60 000– 79 999	32 608,9	42 079,6	3 892,9	3,7	6 895,0	499,7	1 366,2	12 677,0	
80 000– 99 999	34 912,1	41 994,2	5 529,8	4,1	6 851,8	478,4	1 410,8	14 291,6	
100 000–199 999	68 536,3	76 707,6	14 854,8	23,7	12 420,7	825,4	2 617,0	30 781,1	
200 000–	21 812,4	22 594,8	7 461,9	107,9	3 589,7	229,1	763,7	12 187,5	
Muut – Övriga – Others	0,0	55,1	0,0	3,2	8,6	0,5	1,5	13,9	

¹⁾ Sisältää myös muut veronalaiset tulot, kuten päivä- ja äitiysrahat, lasten kotihoidon tuen, tulot yhtymästä jne. – Inkl. övriga skattepliktiga inkomster som dag- och moderskapspenning, hemvårdsbidrag för barn, inkomst från sammanslutning osv. – Incl. other incomes subject to taxation, such as per diem allowances, maternity benefits, child home care allowances, and income from association.

²⁾ Ml. metsänhoitomaksu ja veronkorotus – Inkl. skogsvårdsavgift och skattehöjning – Incl. forestry duty and increase of taxation.

278. Luonnollisten henkilöiden luku, tulot ja verot lääneittäin, 1988
Fysiska personers antal, inkomster och skatter länsvis, 1988
Number, income and taxes of individuals by province, 1988

Läni Län Province	Tulon- saajien luku Antal inkomst- tagare Number of income recipients	Tulot – Inkomster Income		Verotettavat tulot Beskattningsbara ink. Taxable income		Verot Skatter Taxes		
		valtion vero- tuksesta i statsbe- skattningen in state taxation	kunnallis- verotuk- sesta i kommu- nalbeskatt- ningen in municipal taxation	valtion vero- tuksesta i statsbe- skattningen in state taxation	kunnallis- verotuk- sesta i kommu- nalbeskatt- ningen in municipal taxation	Kaikkiaan Inalles Total	Tulo- ja varalli- suusvero Inkomst- och för- mögen- hetsskatt Income and prop- erty tax	Kunnallisvero Kommunals- katt Municipal tax
1 000 000 mk								
Koko maa – Hela landet – <i>Whole country</i>	4 146 632	269 387,7	270 527,9	190 561,5	222 492,3	79 318,6	33 241,7	36 191,9
Muut kuin kaupunkikunn. – Övriga komm. än städer – <i>Rural municipalities</i>	1 566 031	87 229,2	87 522,0	58 132,2	68 358,0	23 435,2	8 770,7	11 420,5
Uudenmaan – Nylands	1 039 452	83 742,0	84 190,2	63 073,6	72 515,1	27 335,8	13 076,4	11 239,5
Turun-Porin – Åbo-Björneborgs	602 533	37 615,3	37 767,5	26 020,9	30 514,3	10 630,5	4 274,4	4 997,5
Ahvenanmaa – Åland	22 908	1 426,9	1 438,1	983,8	1 115,1	405,1	172,5	182,4
Hämeen – Tavastehus	576 704	36 512,6	36 674,7	25 626,7	30 067,5	10 393,4	4 255,6	4 796,6
Kymen – Kymmene	285 676	17 774,8	17 871,4	12 522,3	14 676,0	5 110,6	2 051,2	2 393,0
Mikkelin – S:t Michels	176 429	9 715,8	9 770,6	6 519,5	7 692,2	2 589,3	955,5	1 274,8
Pohjois-Karjalan – Norra Karelens	146 355	7 925,5	7 944,5	5 240,0	6 201,6	2 105,9	751,8	1 058,8
Kuopion – Kuopio	212 863	12 169,0	12 217,6	8 241,8	9 718,4	3 371,1	1 258,7	1 659,7
Keski-Suomen – Mell. Finl.	205 673	12 173,1	12 230,8	8 358,5	9 829,8	3 402,5	1 306,1	1 639,1
Vaasan – Vasa	368 010	20 466,9	20 514,2	13 660,0	16 157,9	5 641,2	2 041,3	2 822,7
Oulun – Uleåborgs	344 352	20 047,6	20 076,7	13 596,5	16 054,0	5 570,9	2 063,6	2 761,0
Lapin – Lapplands	165 677	9 818,2	9 831,5	6 717,9	7 950,5	5 762,5	1 034,6	1 366,7

279. Kuolinpesien ja yhteisöjen luku, tulot ja verotus lääneittäin, 1988
Dödsbarns och samfundens antal, inkomster och beskattning länsvis, 1988
Number, income and taxation of decedent estates and corporations by province, 1988

Läni Län Province	Valtion verottamat ¹⁾ Av staten beskattade ¹⁾ Taxed by the state ¹⁾		Kunnan verottamat ²⁾ Av kommunen beskattade ²⁾ Taxed by municipality ²⁾		
	Luku Antal Number	Verotettavat tulot Beskattnings- bara inkomster Taxable income	Luku Antal Number	Verotettavat tulot Beskattnings- bara inkomster Taxable income	
		1 000 mk		1 000 mk	
Koko maa – Hela landet – <i>Whole country</i>	73 022	10 989 112	3 103 546	195 894	25 736 112
Uudenmaan – Nylands	23 200	5 839 670	1 763 099	44 371	12 173 559
Turun-Porin – Åbo-Björneborgs	10 768	1 388 911	382 908	29 168	3 377 416
Ahvenanmaa – Åland	456	49 902	14 009	1 347	80 551
Hämeen – Tavastehus	9 484	1 022 664	268 406	22 625	2 775 357
Kymen – Kymmene	4 215	402 854	104 473	12 209	1 159 560
Mikkelin – S:t Michels	2 901	229 869	53 501	10 246	563 367
Pohjois-Karjalan – Norra Karelens	2 105	193 464	48 449	8 100	530 801
Kuopion – Kuopio	2 908	258 992	64 084	10 086	720 732
Keski-Suomen – Mell. Finlands	3 194	292 027	71 711	10 039	810 298
Vaasan – Vasa	6 840	600 147	146 914	19 808	1 355 317
Oulun – Uleåborgs	4 691	463 597	118 430	17 809	1 418 303
Lapin – Lapplands	2 260	247 015	67 562	10 086	770 851

¹⁾ Tulo- ja/tai varallisuusveroa – Inkomst- och/eller förmögenhetsskatt – *Income and/or property tax.*

²⁾ Ml. kaikki erillisinä toimipaikkoina verotetut yhteisöt – Inkl. alla samfund som beskattats separata arbetsställen – *Incl. all corporations taxed as separate establishments.*

280. Luonnollisten henkilöiden luku, veronalaiset varat ja varallisuusvero valtionveronalaisten tulojen ja varojen mukaan¹⁾, 1988
Fysiska personers antal, skattepliktiga tillgångar och förmögenhetsskatt enligt vid statsbeskattningen skattepliktiga inkomster och tillgångar¹⁾, 1988
Number, assets subject to taxation and property tax of individuals by size of income and assets subject to State taxation¹⁾, 1988

Valtionveronalaisten tulojen luokka Inkomstklass enligt skattepliktiga inkomster vid statsbeskattningen <i>Income bracket by income subject to state taxation</i> mk	Yhteensä Summa <i>Total</i>	Ei veronalaisia varoja Utan skatteplik- tiga tillgångar Without assets subject to taxation	Veronalaisten varojen luokka, mk Klass för skattepliktiga tillgångar, mk <i>Bracket of assets subject to taxation, mk</i>					
			–24 999 49 999	25 000– 249 999	50 000– 499 999	250 000– 999 999	500 000– 999 999	1 000 000–
Luku – Antal – Number								
Kaikki tulonsaajat – Alla inkomst- tagare – All income recipients	3 073 784	923 343	572 640	320 239	950 812	224 387	65 306	17 057
Tulottomat – Utan inkomst – Without income	41 264	9 492	22 670	5 103	3 644	226	87	42
10– 9 999	317 400	183 369	94 818	19 102	18 101	1 335	507	168
10 000– 19 999	183 540	119 616	37 499	11 446	12 712	1 580	536	151
20 000– 29 999	281 470	174 372	52 908	24 400	26 474	2 347	796	173
30 000– 39 999	237 669	110 430	52 230	29 740	40 603	3 454	1 042	170
40 000– 49 999	187 024	70 708	42 538	25 003	42 657	4 575	1 319	224
50 000– 59 999	173 628	56 289	40 925	23 620	44 913	5 935	1 666	280
60 000– 79 999	359 874	95 597	83 997	54 565	106 274	14 378	4 367	696
80 000– 99 999	280 436	50 286	55 426	43 593	108 324	16 603	5 423	781
100 000–124 999	237 462	26 850	37 242	31 604	111 687	21 896	6 934	1 249
125 000–149 999	190 912	12 203	22 497	19 953	104 808	23 511	6 753	1 187
150 000–199 999	313 178	10 610	22 701	23 126	192 269	50 876	11 241	2 355
200 000–	269 927	3 521	7 189	8 984	138 346	77 671	24 635	9 581
Veronalaiset varat – Skattepliktiga tillgångar – Assets subject to taxation, 1 000 000 mk								
Kaikki tulonsaajat – Alla inkomst- tagare – All income recipients	289 227,0	–	5 617,9	11 812,4	117 161,8	75 933,8	43 347,5	35 353,6
Tulottomat – Utan inkomst – Without income	874,2	–	163,4	183,5	321,5	76,0	58,8	71,0
10– 9 999	4 295,6	–	802,5	665,2	1 729,6	456,7	340,1	301,5
10 000– 19 999	3 233,4	–	326,0	409,2	1 311,1	546,9	352,8	287,4
20 000– 29 999	5 522,5	–	498,6	887,5	2 499,9	806,3	531,0	299,2
30 000– 39 999	7 677,8	–	498,9	1 096,0	3 911,2	1 172,5	693,6	305,6
40 000– 49 999	8 437,3	–	412,7	925,0	4 354,6	1 546,3	862,9	336,0
50 000– 59 999	9 607,5	–	409,9	868,7	4 774,3	2 011,2	1 090,5	453,0
60 000– 79 999	23 006,9	–	864,4	2 014,2	11 262,8	4 916,4	2 855,1	1 094,2
80 000– 99 999	24 527,1	–	592,1	1 624,5	11 920,0	5 706,2	3 550,1	1 134,2
100 000–124 999	28 940,1	–	418,4	1 181,5	13 371,9	7 457,4	4 581,9	1 929,8
125 000–149 999	28 864,2	–	265,5	746,8	13 580,5	7 881,9	4 471,2	1 918,3
150 000–199 999	56 097,0	–	278,6	869,3	26 866,0	16 793,5	7 437,6	3 852,0
200 000–	88 142,6	–	87,0	341,1	21 258,5	26 562,7	16 521,9	23 371,3
Varallisuusvero – Förmögenhetsskatt – Property tax, 1 000 mk								
Kaikki tulonsaajat – Alla inkomst- tagare – All income recipients	156 578	0	565	1 541	6 824	1 066	1 281	145 284
Tulottomat – Utan inkomst – Without income	3 212	0	461	1 144	1 443	111	11	33
10– 9 999	5 538	0	66	341	4 672	352	44	19
10 000– 19 999	909	0	2	13	570	209	41	69
20 000– 29 999	598	0	0	2	121	126	106	240
30 000– 39 999	579	0	0	0	14	132	97	335
40 000– 49 999	520	0	0	0	7	46	86	380
50 000– 59 999	712	0	0	0	9	9	90	605
60 000– 79 999	1 559	0	0	0	5	48	115	1 393
80 000– 99 999	1 842	0	0	0	3	18	89	1 714
100 000–124 999	3 702	0	0	0	0	12	125	3 564
125 000–149 999	4 354	0	0	0	2	2	84	4 261
150 000–199 999	8 729	0	0	0	0	3	114	8 607
200 000–	124 359	0	0	0	3	3	274	124 070

¹⁾ Yhteisverotettavat yhtenä yksikkönä – Sambeskattade utgör en enhet – Jointly taxed appear as one unit.

Lähde – Källa – Source: Tulot ja kulutus: Tulo- ja varallisuustilasto (TK); TK:n elinolotilastotoimisto – Inkomst och konsumtion: Inkomst- och förmögenhetsstatistik (SC); SC:s byrå för statistik över levnadsförhållanden – Income and consumption: Statistics of income and property (CSO); Living Conditions Statistics Division of CSO

281. Luonnollisten henkilöiden luku, tulot ja verot iän ja sukupuolen mukaan, 1988

Fysiska personers antal, inkomster och skatter enligt ålder och kön, 1988

Number, income and taxes of individuals by age and sex, 1988

Iä ja sukupuoli Ålder och kön Age and sex	Tulonsaajien luku Antal inkomst- tagare Number of income recipients	Tulot – Inkomster Income		Verotettavat tulot Beskattningsbara ink. Taxable income		Verot Skatter Taxes	Tulo- ja varallisuus- vero Inkomst- och för- mogenhets- skatt Income and property tax	Kunnallis- vero Kommunal- skatt Municipal tax
		valtionvero- tuksessa i statsbeskatt- ningen in state taxation	kunnallisvero- tuksessa i kommunal- besk. in municipal taxation	valtionverotuk- sessa i statsbe- skattningen in state taxation	kunnallisvero- tuksessa i kommunal- besk. in municipal taxation			
1 000 000 mk								
Yhteensä –								
Sammanl. – Total . . .	4 146 632	269 387,7	270 527,9	190 561,5	222 492,3	79 318,6	33 241,7	36 191,9
–15	164 215	482,2	495,8	149,7	62,5	22,0	10,3	10,0
16–24	588 899	20 125,7	20 134,9	13 594,7	16 655,5	4 740,9	1 252,9	2 708,0
25–34	769 185	58 154,4	58 096,1	40 251,7	49 406,0	16 697,0	6 377,9	8 025,6
35–44	836 988	76 334,2	76 363,2	55 439,7	65 052,1	24 267,6	10 659,0	10 590,0
45–54	572 135	51 504,2	51 682,7	39 364,3	45 320,2	17 606,6	8 131,0	7 383,1
55–64	517 110	33 854,7	34 309,4	24 794,4	28 150,7	10 249,3	4 481,7	4 590,8
65–	698 100	28 932,3	29 445,8	16 967,0	17 845,3	5 735,1	2 329,0	2 884,4
Miehet – Män –								
Men	1 998 698	155 234,9	157 980,7	114 960,1	132 180,4	50 042,9	22 560,3	21 587,3
–15	85 996	256,7	265,3	83,7	34,9	12,2	5,6	5,6
16–24	299 832	11 070,2	11 085,9	7 667,9	9 242,6	2 764,0	809,7	1 517,2
25–34	394 121	34 255,3	34 434,3	24 654,4	28 706,3	10 376,0	4 348,6	4 688,0
35–44	430 925	46 359,4	46 972,6	34 822,0	39 285,4	15 642,5	7 405,2	6 412,0
45–54	288 270	30 720,2	31 534,6	23 951,0	27 563,9	11 264,4	5 489,1	4 502,0
55–64	246 281	19 487,3	20 255,1	14 889,0	17 342,2	6 585,7	3 023,9	2 837,6
65–	253 273	13 085,7	13 432,9	8 892,1	10 005,1	3 398,0	1 478,2	1 624,8
Naiset – Kvinnor –								
Women	2 147 934	114 152,9	112 547,2	75 601,5	90 312,0	29 275,7	10 681,4	14 604,6
–15	78 219	225,5	230,5	66,1	27,5	9,8	4,7	4,4
16–24	289 067	9 055,6	9 049,0	5 926,8	7 413,0	1 976,9	443,2	1 190,8
25–34	375 064	23 899,1	23 661,8	15 597,3	20 699,7	6 321,0	2 029,4	3 337,6
35–44	406 063	29 974,7	29 390,5	20 617,7	25 766,7	8 625,1	3 253,7	4 177,9
45–54	283 865	20 784,1	20 148,1	15 413,3	17 756,3	6 342,2	2 641,9	2 881,1
55–64	270 829	14 367,3	14 054,3	9 905,4	10 808,5	3 663,6	1 457,8	1 753,1
65–	444 827	15 846,5	16 013,0	8 074,9	7 840,2	2 337,1	850,8	1 259,6

Lähde – Källa – Source: Tulot ja kulutus: Tulo- ja varallisuustilasto (TK); TK:n elinolotilastotoimisto – Inkomst och konsumtion: Inkomst- och förmögenhetsstatistik (SC); SC:s byrå för statistik över levnadsförhållanden – Income and consumption: Statistics of income and property (CSO); Living Conditions Statistics Division of CSO

282. Luonnollisten henkilöiden luku, tulot ja verot perhetyypin mukaan, 1988 ¹⁾**Fysiska personers antal, inkomster och skatter enligt familjetyp, 1988 ¹⁾****Number, income and taxes of individuals by type of family, 1988 ¹⁾**

Perhetyyppi Familjetyp Type of family	Tulonsaajien luku Antal inkomst- tagare Number of income recipients	Tulot Inkomster Income		Verotettavat tulot Beskattningsbara inkomster Taxable income		Verot Skatter Taxes		
		valtion- verotuksessa i statsbe- skattningen in state taxation	kunnallis- verotuksessa i kommunal- beskatt- ningen in municipal taxation	valtion- verotuksessa i statsbe- skattningen in state taxation	kunnallis- verotuksessa i kommunal- beskatt- ningen in municipal taxation	Kaikkiaan Inalles Total	Tulo- ja varallisuus- vero Inkomst- och förmögen- hetsskatt Income and property tax	Kunnallis- vero Kommunal- skatt Municipal tax
1 000 000 mk								
Yhteensä – Sammanlagt – Total	3 073 784	269 387,7	270 527,9	190 561,6	222 492,8	79 318,9	33 241,8	36 191,9
<i>Yksinäiset miehet, yht. – Ensamma män, sammanlagt – Non-married men, total</i>	913 527	47 358,2	47 520,1	34 260,6	39 710,7	13 844,0	5 604,1	6 467,5
<i>Ei lapsia – Utan barn – No children</i>	902 253	46 242,5	46 403,6	33 557,4	38 804,0	13 523,9	5 473,0	6 319,7
<i>1 lapsi – barn – child</i>	8 287	813,8	814,1	514,3	669,1	236,2	96,9	108,9
<i>2 – lasta – barn – children</i>	2 987	301,9	302,4	188,9	237,6	84,0	34,2	38,8
<i>Yksinäiset naiset, yht. – Ensamma kvinnor, sammanlagt – Non-married women, total</i>	1 073 479	49 042,3	49 407,5	32 000,3	37 050,9	11 879,5	4 334,7	5 975,8
<i>Ei lapsia – Utan barn – No children</i>	994 110	43 393,7	43 748,9	29 029,2	32 647,4	10 630,5	4 002,3	5 261,5
<i>1–2 lasta – barn – children</i>	74 927	5 377,7	5 387,9	2 847,0	4 228,7	1 203,1	323,2	685,6
<i>3– lasta – barn – children</i>	4 442	270,9	270,6	124,2	174,8	45,9	9,2	28,6
<i>Avioparit, yhteensä – Äkta makar, sammanlagt – Married couples, total</i>	²⁾ 1 086 778	172 987,2	173 600,3	124 300,8	145 731,3	53 595,4	23 302,9	23 748,7
<i>Avioparit, vain toisella tuloa – Äkta makar, endast den ena med inkomst – Married couples, only one income-recipient</i>	24 572	2 603,3	2 612,5	1 911,8	2 226,6	897,9	438,3	360,8
<i>Ei lapsia – Utan barn – No children</i>	11 904	1 197,1	1 203,6	904,1	1 069,0	432,9	215,3	172,7
<i>1–2 lasta – barn – children</i>	9 771	1 070,5	1 073,6	769,8	896,3	359,6	172,5	145,5
<i>3–5 lasta – barn – children</i>	2 830	329,2	328,9	233,9	257,3	104,2	50,2	42,0
<i>6– lasta – barn – children</i>	67	6,5	6,4	4,1	4,1	1,3	0,4	0,7
<i>Avioparit, molemmilla tuloa – Äkta makar, båda med inkomst – Married couples, both income-recipient</i>	1 061 741	170 383,9	170 987,2	122 388,9	143 504,1	52 697,1	22 864,6	23 387,7
<i>Ei lapsia – Utan barn – No children</i>	547 507	77 882,8	78 372,5	56 932,8	65 328,6	24 176,8	10 808,6	10 599,2
<i>1–2 lasta – barn – children</i>	430 731	78 021,3	78 132,1	55 397,5	66 586,9	24 309,1	10 314,7	10 872,7
<i>3–5 lasta – barn – children</i>	80 830	14 066,9	14 071,2	9 780,5	11 312,2	4 121,4	1 712,4	1 868,8
<i>6– lasta – barn – children</i>	2 673	412,9	411,4	278,2	276,4	89,8	28,8	47,1

¹⁾ Yhteisverotettavat yhtenä yksikkönä – Sambeskattade utgör en enhet – Jointly taxed appear as one unit.²⁾ Ml. tulottomat avioparit – Inkl. äkta makar utan inkomst – Incl. married couples without income.

Lähde – Källa – Source: Tulot ja kulutus: Tulo- ja varallisuustilasto (TK); TK:n elinolotilastotoimisto – Inkomst och konsumtion: Inkomst- och förmögenhetsstatistik (SC); SC:s byrå för statistik över levnadsförhållanden – Income and consumption: Statistics of income and property (CSO); Living Conditions Statistics Division of CSO

283. Verotettavat tulot ja varallisuus sekä tulo- ja varallisuusvero, 1977–1988
Beskattningsbar inkomst och förmögenhet samt inkomst- och förmögenhetsskatt, 1977–1988
State assessments: taxable income and property, income and property tax, 1977–1988

Vuosi År Year	Tulonsaajien lukumäärä Antal inkomstagare Number of income recipients	Verotettavat tulot Beskattningsbara inkomster Taxable income	Verotettava varallisuus Beskattningsbar förmögenhet Taxable property	Tulovero ¹⁾ Inkomstskatt ¹⁾ Income tax ¹⁾	Varallisuusvero Förmögenhets- skatt Property tax
	1 000 000 mk				
Luonnolliset henkilöt – Fysiska personer – Individuals					
1977	3 327 220	52 964,3	56 512,1	8 183,9	261,1
1978	3 358 473	56 261,4	59 008,9	8 088,1	199,4
1979	3 434 638	65 289,1	64 083,2	9 590,6	176,3
1980	3 536 414	76 027,7	71 314,2	11 507,6	114,6
1981	3 594 854	87 152,4	81 335,6	13 207,1	130,5
1982	3 680 960	100 313,7	94 907,4	15 117,1	156,4
1983	3 893 456	114 004,3	110 335,1	17 356,7	193,0
1984	3 949 956	128 960,3	121 097,9	19 822,5	213,8
1985	4 038 766	145 800,8	134 229,1	23 042,8	240,0
1986	4 077 309	159 265,6	146 899,3	25 073,7	116,6
1987	4 112 815	171 061,7	154 187,4	27 706,0	112,1
1988	4 146 632	190 561,5	173 752,9	33 012,6	156,6
Yhteisöt – Samfund – Corporations					
1977	24 582	2 411,9	1 694,7	980,1	19,1
1978	26 183	2 603,3	1 591,9	1 048,2	17,5
1979	28 348	3 326,0	1 826,6	1 307,3	18,0
1980	31 025	4 061,8	1 367,6	1 547,6	11,4
1981	34 500	4 732,2	1 790,8	1 803,6	15,2
1982	37 424	5 208,8	2 062,8	1 956,1	17,6
1983	41 254	5 765,7	2 622,8	2 111,2	22,1
1984	42 244	5 912,9	2 928,4	2 022,8	24,5
1985	45 078	6 608,8	3 089,9	2 256,3	26,4
1986	49 042	6 925,1	2 074,7	1 920,0	16,3
1987	55 043	8 722,1	2 605,7	2 459,0	19,6
1988	60 944	10 445,2	2 664,0	2 987,3	19,4
Jakamattomat kuolinpesät – Oskiftade dödsbon – Decedent estates					
1977	24 304	303,2	2 909,9	48,4	23,6
1978	16 029	290,3	2 119,6	43,5	17,6
1979	15 794	305,6	2 196,2	45,6	16,1
1980	13 070	317,0	1 528,6	47,5	9,4
1981	13 086	343,8	1 737,1	51,2	10,7
1982	13 510	400,6	1 967,1	59,1	11,7
1983	14 414	468,9	2 279,7	70,2	13,8
1984	14 150	492,2	2 412,3	73,4	14,4
1985	13 984	497,1	2 476,4	73,9	14,4
1986	12 328	504,4	1 055,8	73,7	7,5
1987	11 421	481,4	1 047,6	70,6	6,9
1988	12 078	544,0	1 282,7	87,7	9,1
Yhteensä – Summa – Total					
1977	3 376 106	55 679,4	61 116,7	9 212,4	303,9
1978	3 400 685	59 155,0	62 720,4	9 179,8	234,5
1979	3 478 780	68 920,7	68 106,0	10 943,5	210,4
1980	3 580 509	80 406,5	74 210,4	13 102,7	135,4
1981	3 642 440	92 228,4	84 863,5	15 061,9	156,4
1982	3 731 894	105 923,1	98 937,3	17 132,3	185,7
1983	3 949 124	120 238,9	115 237,6	19 538,1	228,9
1984	4 006 350	135 365,4	126 438,6	21 918,7	252,7
1985	4 097 828	152 906,7	139 795,4	25 373,0	280,8
1986	4 138 679	166 695,1	150 029,8	27 067,4	140,4
1987	4 178 279	180 265,2	157 840,7	30 235,6	138,6
1988	4 219 654	201 550,7	177 699,6	36 087,6	185,1

¹⁾ Sisältää veronkorotuksen vuoteen 1977 asti.

¹⁾ Inkl. skattehöjning t.o.m. 1977.

¹⁾ Incl. increase of taxation until 1977.

Lähde – Källa – Source: Tulot ja kulutus; Tulo- ja varallisuustilasto (TK); TK:n elinolotilastotoimisto – Inkomst och konsumtion; Inkomst- och förmögenhetsstatistik (SC); SC:s byrå för statistik över levnadsförhållanden – Income and consumption; Statistics of income and property (CSO); Living Conditions Statistics Division of CSO

284. Kotitalouksien lukumäärä, keskkoko ja keskimääräiset tulot kotitalouden koon ja rakenteen mukaan, 1987
Hushållens antal, storlek och genomsnittliga inkomster enligt hushållets storlek och sammansättning, 1987
Number, size and mean income of households by size and structure of household, 1987

Kotitalouden koko ja rakenne Hushållets storlek och sammansättning Size and structure of household	Koti- talouksia Hushållen House- holds	Henkilöitä keski- määrin Personer i medeltal Persons on aver- age	Tuotannon tekijätulot Faktorinkomst Factor income				Tulonsiirrot Transfereringar Current transf.		Käytettä- vissä ole- vat tulot Disponi- bel in- komst Avail- able in- come
			Palkat Löner Wages and sala- ries	Yrittäjä- tulot Före- tagar- inkomst Entre- preneu- rial income	Omaisuu- s- tulot Kapital- inkomst Property income	Yhteensä Samman- lagt Total	Saadut Erhållna Received	Maksetut Betalda Paid	
	1 000		Kotitaloutta kohti – Per hushåll – Per household, 1 000 mk						
Kaikki kotitaloudet – Samtliga hushåll – <i>All households</i>	2 082,3	2,3	85,4	10,5	6,3	102,2	27,5	32,8	97,0
1 henkilö – person – person	714,6	1,0	34,6	2,5	4,7	41,8	23,0	14,6	50,2
2 henkeä – personer – persons	573,6	2,0	76,8	8,9	7,5	93,2	38,2	33,1	98,3
2 aikuista – 2 vuxna – 2 adults	529,7	2,0	77,5	9,2	7,8	94,5	39,9	34,3	100,1
1 aikuinen, 1 lapsi – 1 vuxen, 1 barn – 1 adult, 1 child	43,9	2,0	69,3	4,2	3,7	77,2	17,6	18,9	75,9
3 henkeä – personer – persons	347,9	3,0	127,2	15,1	7,1	149,5	24,8	46,1	128,2
2 aikuista, 1 lapsi – 2 vuxna, 1 barn – 2 adults, 1 child	201,6	3,0	133,6	12,7	5,1	151,4	17,7	45,2	123,9
1 aikuinen, 2 lasta – 1 vuxen, 2 barn – 1 adult, 2 children	19,0	3,0	63,7	3,5	4,4	71,6	25,2	15,3	81,5
3 aikuista – 3 vuxna – 3 adults	127,4	3,0	126,6	20,7	10,8	158,1	36,0	52,2	141,9
4 henkeä – personer – persons	310,4	4,0	149,0	18,6	6,7	174,2	19,6	51,8	141,9
2 aikuista, 2 lasta – 2 vuxna, 2 barn – 2 adults, 2 children	219,7	4,0	144,4	15,9	5,5	165,8	17,4	48,5	134,7
3 aikuista, 1 lapsi – 3 vuxna, 1 barn – 3 adults, 1 child	51,5	4,0	167,5	23,1	9,0	199,6	16,6	60,8	155,4
Muut – Övriga – Others	39,2	4,0	150,4	27,2	10,0	187,6	35,8	58,8	164,7
5 henkeä – personer – persons	100,4	5,0	143,8	28,4	7,2	179,3	25,0	52,2	152,1
2 aikuista, 3 lasta – 2 vuxna, 3 barn – 2 adults, 3 children	65,6	5,0	142,3	22,7	6,3	171,2	22,5	50,2	143,5
3 aikuista, 2 lasta – 3 vuxna, 2 barn – 3 adults, 2 children	18,7	5,0	150,4	34,3	9,2	193,9	23,1	57,2	159,8
4 aikuista, 1 lapsi – 4 vuxna, 1 barn – 4 adults, 1 child	10,0	5,0	137,3	45,7	9,0	191,9	32,2	51,7	172,4
Muut – Övriga – Others	6,1	5,0	150,3	43,0	7,7	201,0	45,7	58,3	188,4
6 henkeä – personer – persons	35,3	6,7	115,2	33,2	6,8	155,2	48,1	41,7	161,6
2 aikuista, 4+ lasta – 2 vuxna, 4+ barn – 2 adults, 4+ children	21,2	6,6	114,3	17,7	4,4	136,4	45,2	37,2	144,4
3 aikuista, 3+ lasta – 3 vuxna, 3+ barn – 3 adults, 3+ children	5,3	7,0	122,3	40,7	8,6	171,6	43,9	47,8	167,8
4 aikuista, 2+ lasta – 4 vuxna, 2+ barn – 4 adults, 2+ children	4,4	6,4	109,6	69,0	11,9	190,5	51,9	50,2	192,1
Muut – Övriga – Others	4,4	6,7	116,3	62,7	11,0	190,0	63,2	47,3	205,8

Lähde – Källa – Source: Tulot ja kulutus: Tulonjakotilasto (TK); TK:n elinolotilastotoimisto – Inkomst och konsumtion: Inkomstfördelningsstatistik (SC); SC:s byrå för statistik över levnadsförhållanden – Income and consumption: Income Distribution Statistics (CSO); Living Conditions Statistics Division of CSO

285. Kotitalouksien lukumäärä desiiirihmissä sosioekonomisen aseman mukaan, 1987¹⁾
Hushållens antal i decilgrupper enligt socioekonomisk ställning, 1987¹⁾
Number of households in decile groups by socio-economic status, 1987¹⁾

Socioekonominen asema Socio-economic status	Kaikki kotitaloudet Samtliga hushåll All households	Desiiirihmät – Decilgrupper – Decile groups			
		I	II	III	IV
Lukumäärä – Antal – Number, 1 000					
Kaikki kotitaloudet – All households	2 082,3	208,3	208,1	208,5	208,0
Henkilöitä keskimäärin – Persons on average	2,3	2,2	2,3	2,3	2,4
Aikuisia keskimäärin – Adults on average	1,8	1,5	1,6	1,7	1,8
Lapsia keskimäärin – Children on average	0,6	0,7	0,7	0,6	0,7
Ammattissa toimivia keskimäärin – Economically active on average	1,2	0,6	0,7	0,8	1,0
Yrittäjät – Employers and own-account workers	231,0	35,5	21,2	21,3	24,0
Maatalousyrittäjät – Employers and own-account workers in agriculture	119,2	17,1	12,5	13,8	13,6
Muut yrittäjät – Other employers and own-account workers	111,8	18,4	8,7	7,5	10,5
Palkansaajat – Employees	1 215,6	49,9	68,6	76,0	107,5
Ylemmät kand. asteen koulutuksen saaneet toimihenkilöt – Non-manual employees, graduate	87,7	0,3	0,1	1,5	1,5
Ammattillisen koulutuksen saaneet ja vastaavat toimihenkilöt – Non-manual employees, vocational education	414,8	11,2	13,7	19,0	24,7
Muut toimihenkilöt – Other administrative and clerical employees	153,2	5,9	10,8	10,9	17,3
Maa- ja metsätaloustyöntekijät – Agricultural and forestry workers	17,2	4,4	2,2	1,4	1,9
Teollisuuden ja rakennustoiminnan työntekijät – Manufacturing and construction workers	321,1	12,8	23,1	26,7	34,5
Palvelualojen työntekijät – Employees in service industries	221,7	15,3	18,8	16,5	27,7
Ammattissa toimimattomat – Economically inactive	635,6	122,9	118,2	111,2	76,5
Ansioläkkeen saajat – Employment pension recipients	322,9	7,5	43,2	54,6	53,1
Kansaneläkkeen tai sosiaalivastusten varassa elävät – Recipients of national pension or other social benefits	243,0	67,9	66,7	52,5	19,9
Muut ammatissa toimimattomat – Other economically inactive	69,7	47,5	8,3	4,1	3,5
Tulorajat, mk – Income limits, mk			31 277– 36 858	36 859– 41 317	41 318– 45 524

Desiiirihmät – Decilgrupper – Decile groups	Socioekonomisk ställning					
	V	VI	VII	VIII	IX	X
208,5	208,0	208,3	208,2	208,3	208,1	Samtliga hushåll
2,5	2,6	2,5	2,3	2,3	2,0	Personer i medeltal
1,8	1,9	1,9	1,9	1,9	1,8	Vuxna i medeltal
0,7	0,7	0,6	0,4	0,4	0,3	Barn i medeltal
1,2	1,3	1,5	1,5	1,6	1,5	Yrkesverksamma i medeltal
18,6	20,2	20,6	18,4	22,2	29,0	Företagare
10,1	11,2	11,1	9,5	8,9	11,4	Jordbruksföretagare
8,4	9,0	9,5	8,8	13,3	17,7	Övriga företagare
131,4	144,9	159,1	162,7	160,6	154,8	Löntagare
4,4	5,4	7,0	11,3	17,6	38,7	Tjänstemän med utbildning på högre kandidatnivå
38,2	46,1	51,2	62,2	70,1	78,5	Yrkesutbildade tjänstemän och motsvarande
15,2	19,3	23,0	20,6	18,0	12,3	Övriga tjänstemän
3,4	1,0	1,0	1,2	0,2	0,4	Jord- och skogsbruksarbetare
42,5	44,9	46,4	43,7	31,9	14,6	Arbetare inom industri och byggnadsverksamhet
27,8	28,3	30,5	23,8	22,7	10,3	Arbetare inom servicebranscher
58,5	42,9	28,6	27,1	25,5	24,3	Ikke yrkesverksamma
40,2	34,6	23,9	21,7	23,3	20,9	Förvärvspensionstagare
16,7	7,7	3,5	4,0	1,5	2,8	Personer som lever på folkpension eller socialbidrag
1,6	0,6	1,2	1,4	0,7	0,7	Övriga ikke yrkesverksamma
45 525– 49 650	49 651– 54 638	54 639– 60 329–	60 330– 67 272	67 273– 78 506	78 507–	Inkomstgränser, mk

¹⁾ Desiiirihmät on muodostettu kotitalouksien kulutusyksikköä kohti lasketun käytettävissä olevan tulon mukaan. Kulutusyksiköt on laskettu siten, että kotitalouden ensimmäinen aikuinen saa arvon 1, muut aikuiset arvon 0,7 ja lapset (alle 18-vuotiaat) 0,5.

¹⁾ Decilgrupperna har bildats efter den disponibla inkomsten för konsumtionsenheterna för ett hushåll. Konsumtionsenheterna för ett hushåll uträknas så, att den första vuxna i hushållet får värdet 1, de övriga vuxna värdena 0,7 och barnen (under 18 år) 0,5.

¹⁾ Decile groups have been ordered according to the disposable income of households as calculated per unit of consumption. Consumption units have been calculated by giving the members of a household the following values: the first adult 1, other adults 0.7 and children (under 18 years of age) 0.5.

Lähde – Källa – Source: Tulot ja kulutus: Tulonjakotilasto (TK); TK:n elinolotilastotietoisto – Inkomst och konsumtion: Inkomstfördelningsstatistik (SC); SC:s byrå för statistik över levnadsförhållanden – Income and consumption: Income Distribution Statistics (CSO); Living Conditions Statistics Division of CSO

286. Kotitalouksien lukumäärä, keskokoko ja keskimääräiset tulot sosioekonomisen aseman mukaan, 1987
Hushållens antal, storlek och genomsnittliga inkomster enligt socioekonomisk ställning, 1987
Number, size and mean income of households by socio-economic status, 1987

Sosioekonominen asema Socioekonomisk ställning <i>Socio-economic status</i>	Kotitalouksia Hushållen <i>Households</i>	Henkilöitä keskimäärin Personer i medeltal <i>Persons on average</i>	Tuotannon tekijätulot Faktorinkomst <i>Factor income</i>				Tulonsiirrot Transfereringar <i>Current transfers</i>		Käytettävissä olevat tulot Disponibel inkomst <i>Available income</i>
			Palkat Löner <i>Wages and salaries</i>	Yrittäjätulot Företagarinkomst <i>Entrepreneurial income</i>	Omaisuuksutulot Kapitalinkomst <i>Property income</i>	Yhteensä Sammanlagt <i>Total</i>	Saadut Erhållna <i>Received</i>	Maksetut Betalda <i>Paid</i>	
	1 000		Kotitaloutta kohti – Per hushåll – Per household, 1 000 mk						
Kaikki kotitaloudet – Samtliga hushåll – <i>All households</i>	2 082,3	2,3	85,4	10,5	6,3	102,2	27,5	32,8	97,0
<i>Yrittäjät – Företagare – Employers and own-account workers</i>	231,0	3,1	54,6	71,4	11,6	137,6	23,2	42,1	118,7
<i>Maatalousyrittäjät – Jordbruksföretagare – Employers and own-account workers in agriculture</i>	119,2	3,3	29,6	80,0	11,8	121,4	29,0	30,9	119,5
<i>Muut – Övriga – Others</i>	111,8	3,0	81,2	62,2	11,3	154,8	17,1	54,0	117,9
<i>Palkansaajat – Löntagare – Employees</i>	1 215,6	2,6	132,7	3,4	5,1	141,1	14,6	42,7	113,0
<i>Toimihenkilöt – Tjänstemän – Non-manual employees</i>	655,7	2,6	148,1	3,6	6,3	158,0	12,6	50,5	120,0
<i>Ylemmän kand. asteen koulutuksen saaneet toimihenkilöt – Tjänstemän med utbildning på högre kandidatnivå – Non-manual employees, graduate</i>	87,7	2,9	220,4	7,9	9,2	237,6	12,3	89,1	160,8
<i>Ammatillisen koulutuksen saaneet ja vastaavat toimihenkilöt – Yrkesutbildade tjänstemän och motsvarande – Non-manual employees vocational education</i>	414,8	2,6	147,4	3,2	6,0	156,7	12,2	48,9	120,0
<i>Muut – Övriga – Others</i>	153,2	2,3	108,4	2,2	5,2	115,8	14,1	33,0	96,9
<i>Työntekijät – Arbetstagare – Workers</i>	560,0	2,8	114,6	3,1	3,7	121,4	16,8	33,5	104,7
<i>Maa- ja metsätalous – Jord- och skogsbruk – Agriculture and forestry</i>	17,2	2,6	72,4	13,4	2,9	88,6	19,4	19,8	88,2
<i>Teollisuus- ja rakennustoiminta – Tillverkning och byggnadsverksamhet – Manufacturing and construction</i>	321,1	2,9	122,5	2,9	3,9	129,2	16,9	36,4	109,8
<i>Palvelualat – Service – Service industries</i>	221,7	2,6	106,4	2,6	3,5	112,6	16,4	30,4	98,7
<i>Ammatissa toimimattomat – Icke yrkesverksamma – Economically inactive</i>	635,6	1,5	6,2	2,0	6,8	15,0	53,8	10,5	58,4
<i>Ansoeläkkeensaajat – Förvärvspensionstagare – Employment pension recipients</i>	322,9	1,6	6,0	1,9	8,5	16,4	71,9	17,1	71,2
<i>Kansaneläkkeen tai sosiaalivastusten varassa elävät – Personer som lever på folkpension eller socialbidrag – Recipients of national pension or other social benefits</i>	243,0	1,4	3,9	2,3	4,3	10,6	39,9	3,0	47,5
<i>Muut – Övriga – Others</i>	69,7	1,3	15,2	1,2	7,8	24,2	18,3	5,7	36,9

Lähde – Källa – Source: Tulot ja kulutus: Tulonjakotilasto (TK); TK:n elinolotilastotoimisto – Inkomst och konsumtion: Inkomstfördelningsstatistik (SC); SC:s byrå för statistik över levnadsförhållanden – Income and consumption: Income Distribution Statistics (CSO); Living Conditions Statistics Division of CSO

287. Kotitalouksien lukumäärä, keskipalkko ja keskimääräiset tulot kuntamuodon ja suuralueen mukaan, 1987
Hushållens antal, storlek och genomsnittliga inkomster enligt kommuntyp och storområde, 1987
Number, size and mean income of households by type of municipality and region, 1987

Kuntamuoto ja suuralue Kommuntyp och storområde Type of municipality and region	Koti- talouksia Hushållen House- hold	Henkilöitä keski- määrin Personer i medeltal Persons on aver- age	Tuotannon tekijätulot Faktorinkomst Factor income				Tulonsiirrot Transferreringar Current transfers		Käytet- tävissä olevat tulot Disponi- bel in- komst Available income
			Palkat Löner Wages and salaries	Yrittäjä- tulot Företagar- inkomst Entrepre- neurial income	Omaisuus- tulot Kapital- inkomst Property income	Yhteensä Samman- lagt Total	Saadut Erhållna Received	Maksetut Betalda Paid	
Kaikki kotitaloudet – Samtliga hushåll – All households	2 082,3	2,3	85,4	10,5	6,3	102,2	27,5	32,8	97,0
<i>Kaupungit – Städer – Urban municipalities</i>	<i>1 360,7</i>	<i>2,2</i>	<i>92,9</i>	<i>6,3</i>	<i>6,3</i>	<i>105,5</i>	<i>26,8</i>	<i>35,3</i>	<i>97,0</i>
Helsinki – Helsingfors	248,2	1,9	100,9	4,3	7,6	112,8	24,6	40,4	96,9
Muu Etelä-Suomi – Övriga Södra Finland – Other Southern Finland	714,9	2,3	96,1	6,1	6,2	108,5	26,6	35,8	99,2
Väli-Suomi – Mellersta Finland – Central Finland	277,9	2,3	79,5	8,2	6,1	93,8	28,2	30,3	91,8
Pohjois-Suomi – Norra Finland – Northern Finland	119,7	2,4	88,1	7,0	4,8	99,9	29,2	33,0	96,2
<i>Muut kunnat – Övriga kommuner – Rural municipalities</i>	<i>721,6</i>	<i>2,6</i>	<i>71,2</i>	<i>18,5</i>	<i>6,4</i>	<i>96,0</i>	<i>28,9</i>	<i>28,1</i>	<i>96,8</i>
Etelä-Suomi – Södra Finland – Southern Finland	335,4	2,5	80,6	17,5	6,7	104,8	27,3	31,4	100,7
Väli-Suomi – Mellersta Finland – Central Finland	261,8	2,5	60,6	20,5	6,3	87,4	30,0	25,0	92,3
Pohjois-Suomi – Norra Finland – Northern Finland	124,4	2,7	68,1	16,7	5,7	90,5	31,0	25,6	95,9

Lähde – Källa – Source: Tulot ja kulutus: Tulonjakotilasto (TK); TK:n elinolotilastotoimisto – Inkomst och konsumtion: Inkomstfördelningsstatistik (SC); SC:s byrå för statistik över levnadsförhållanden – Income and consumption: Income Distribution Statistics (CSO); Living Conditions Statistics Division of CSO

288. Palkkatuloo saaneiden lukumäärä ja keskimääräiset palkkatulot tulonsaattamisajan mukaan, 1987
Antal personer som erhållit löneinkomst och deras genomsnittliga löneinkomster enligt förvärvstid, 1987
Number and wages and salaries of wage and salary earners by earning period, 1987

Tulonsaattamisaja Förvärvstid Earning period	Lukumäärä Antal Number			Palkat – Löner – Wages and salaries					
	Yht. Samman- lagt Total	Miehet Män Males	Naiset Kvinnor Females	Keskiarvo – Medeltal – Mean			Mediaani – Median – Median		
				Yht. Samman- lagt Total	Miehet Män Males	Naiset Kvinnor Females	Yht. Samman- lagt Total	Miehet Män Males	Naiset Kvinnor Females
	1 000			1 000 mk					
Kaikki palkkatuloo saaneet – Samtliga löne- inkomstagare – All wage and salary earners	2 818,9	1 414,7	1 404,2	63,1	73,1	53,0	61,9	72,3	55,8
<i>Kokopäivätyö – Heltidsarbete – Full-time employment</i>	<i>2 144,4</i>	<i>1 089,6</i>	<i>1 054,8</i>	<i>76,2</i>	<i>87,8</i>	<i>64,2</i>	<i>71,8</i>	<i>83,3</i>	<i>64,4</i>
12 kuukautta – månader – months	1 566,7	815,7	751,0	91,8	105,2	77,1	81,8	94,0	71,7
10–11 kuukautta – månader – months	81,5	37,0	44,5	62,0	65,7	58,9	58,1	59,6	56,9
5–9 kuukautta – månader – months	233,8	109,6	124,2	44,4	48,0	41,1	40,0	42,9	38,3
1–4 kuukautta – månader – months	262,4	127,3	135,1	15,7	16,6	15,0	12,6	12,8	12,2
<i>Osapäivätyö – Deltidsarbete – Part-time employment</i>	<i>154,3</i>	<i>40,7</i>	<i>113,6</i>	<i>32,6</i>	<i>36,6</i>	<i>31,2</i>	<i>27,3</i>	<i>23,1</i>	<i>27,8</i>
6–12 kuukautta – månader – months	112,0	26,9	85,1	40,7	50,2	37,7	36,1	37,4	36,0
Muut – Övriga – Others	42,3	13,8	28,5	11,0	10,0	11,6	8,6	7,2	9,5
Tuntematon – Okänd – Unknown	520,2	284,4	235,8	18,1	21,9	13,5			

Lähde – Källa – Source: Tulot ja kulutus: Tulonjakotilasto (TK); TK:n elinolotilastotoimisto – Inkomst och konsumtion: Inkomstfördelningsstatistik (SC); SC:s byrå för statistik över levnadsförhållanden – Income and consumption: Income Distribution Statistics (CSO); Living Conditions Statistics Division of CSO

289. Bruttokansantuote, 1975–1989 – Bruttonationalprodukten, 1975–1989 – Gross domestic product, 1975–1989

Vuosi Ar Year	Yksityiset kulutusmenot Privata konsumtionsutgifter Private consumption expenditure	Julkiset kulutusmenot Offentliga konsumtionsutgifter Government consumption expenditure	Varastojen lisäys Lagerökning Increase in stocks	Yksityinen kiinteän pääoman bruttomuodostus Privat bruttobildning av fast kapital Private gross fixed capital formation	Julkinen kiinteän pääoman bruttomuodostus Offentlig bruttobildning av fast kapital Government gross fixed capital formation	Tavaroiden ja palvelusten vienti Export av varor och tjänster Exports of goods and services	Minus tavaroiden ja palvelusten tuonti Minus import av varor och tjänster Less imports of goods and services	Tilastollinen ero Statistisk differens Statistical discrepancy	Bruttokansantuote markkina-hintaan Bruttonational- produkten till marknadspris Gross domestic product in purchasers' values
Käypiin hintoihin ¹⁾ – Löpande priser ¹⁾ – Current prices ¹⁾ 1 000 000 mk									
1975	57 429	17 798	2 375	29 278	3 636	24 758	30 923	- 142	104 209
1976	65 856	21 306	-1 470	29 332	3 847	29 537	31 823	1 058	117 643
1977	72 715	24 000	-1 777	31 173	4 312	36 974	34 727	-2 880	129 790
1978	80 540	26 344	-2 786	30 263	4 579	43 037	37 390	-1 211	143 376
1979	91 724	29 873	3 723	34 207	5 051	52 546	49 948	- 284	◆166 892
1980	104 375	34 890	6 687	43 029	6 102	63 489	65 016	- 951	◆192 605
1981	118 165	40 835	2 001	48 385	6 942	72 357	69 250	- 958	◆218 477
1982	135 301	46 657	2 097	54 137	8 109	75 801	73 762	-2 624	◆245 716
1983	151 003	53 327	- 174	60 811	9 235	82 735	81 361	- 929	◆274 647
1984	166 177	59 741	1 511	63 821	9 605	94 190	86 137	- 551	◆308 357
1985	181 664	68 218	- 440	69 599	10 453	98 173	94 893	2 212	◆334 986
1986	195 008	74 001	-2 211	72 336	11 176	95 634	89 898	1 520	◆357 566
1987	213 984	81 339	- 889	80 299	12 971	100 030	97 775	1 638	391 597
1988	234 946	88 731	3 006	97 434	13 614	108 750	109 866	4 924	441 539
*1989	256 019	97 998	6 424	121 643	14 280	117 061	125 537	7 552	495 440
1985 hintoihin ¹⁾ – 1985 års priser ¹⁾ – 1985 prices ¹⁾ 1 000 000 mk									
1975	143 677	45 318	5 956	68 417	8 615	51 796	73 338	406	250 847
1976	144 742	47 993	-3 370	61 787	8 253	58 207	71 941	5 522	251 193
1977	143 014	50 017	-3 652	59 267	8 329	67 355	70 857	-1 990	251 483
1978	146 553	52 085	-5 219	54 547	8 365	73 373	68 225	-4 517	256 962
1979	154 598	54 055	6 436	56 273	8 538	79 799	80 752	-3 311	◆275 636
1980	157 702	56 344	9 571	62 501	9 067	86 509	87 451	-3 928	◆290 315
1981	159 615	58 767	2 428	63 834	9 284	90 781	83 372	-6 434	◆294 903
1982	167 053	60 849	2 443	66 269	10 093	89 792	85 415	-5 622	◆305 462
1983	171 330	63 113	- 124	69 001	10 467	92 001	87 959	-3 291	◆314 538
1984	176 038	64 872	1 520	67 584	10 202	96 993	88 857	-4 167	◆324 185
1985	181 664	68 218	- 440	69 599	10 453	98 173	94 893	2 212	◆334 986
1986	189 113	70 325	-1 997	69 328	10 738	99 498	97 795	2 807	◆342 017
1987	199 981	73 458	-1 007	72 761	11 654	102 127	106 568	3 253	355 659
1988	209 956	75 190	2 262	81 839	11 446	105 897	118 405	6 800	374 985
*1989	218 243	77 255	6 082	93 766	11 174	107 815	128 440	8 451	394 346
Vuosisuunnitus, % – Årsförändring, % – Annual change, %									
1976	0,7	5,9	-	- 9,7	-4,2	12,4	-1,9	-	0,1
1977	-1,2	4,2	-	- 4,1	0,9	15,7	-1,5	-	0,1
1978	2,5	4,1	-	- 8,0	0,4	8,9	-3,7	-	2,2
1979	5,5	3,8	-	3,2	2,1	8,8	18,4	-	7,3
1980	2,0	4,2	-	11,1	6,2	8,4	8,3	-	◆5,3
1981	1,2	4,3	-	2,1	2,4	4,9	- 4,7	-	1,6
1982	4,7	3,5	-	3,8	8,7	- 1,1	2,5	-	3,6
1983	2,6	3,7	-	4,1	3,7	2,5	3,0	-	3,0
1984	2,7	2,8	-	- 2,1	-2,5	5,4	1,0	-	◆3,1
1985	3,2	5,2	-	3,0	2,5	1,2	6,8	-	◆3,3
1986	4,1	3,1	-	- 0,4	2,7	1,3	3,1	-	◆2,1
1987	5,7	4,5	-	5,0	8,5	2,6	9,0	-	4,0
1988	5,0	2,4	-	12,5	-1,8	3,7	11,1	-	5,4
*1989	4,0	2,8	-	14,6	-2,4	1,8	8,4	-	5,2

1) Tasokorjaus vuodesta 1975 alkaen, perusvuosi on 1985.

1) Nivåkorrigering fr. o. m. 1975, basåret är 1985.

1) Level adjustment since 1975, base year 1985.

Lähde – Källa – Source: Kansantalous: Kansantalouden tilinpito (TK); TK:n kansantalouden tilinpidon toimisto – Nationalräkenskaper: Nationalräkenskaperna (SC); SC:s byrå för nationalräkenskaper – National Accounts (CSO); National Accounts Division of CSO

290. Bruttokansantuote toimialoittain, 1986–1989
Bruttonationalprodukten enligt näringsgrenar, 1986–1989
Gross domestic product by kind of economic activity, 1986–1989

1 000 000 mk

	TOL NI SIC	1986	1987	1988	*1989
		Käypiin hintoihin ¹⁾ – Löpande priser ¹⁾ – Current prices ¹⁾			
A. Yrittäjätoiminta – Näringslivet – Industries	1–9	♦254 904	278 101	310 969	349 745
Maatalous – Jordbruk – Agriculture	111, 112	13 051	10 930	11 013	13 392
Metsätalous – Skogsbruk – Forestry	12	9 964	10 764	12 591	13 191
Kalatalous ja metsästys – Fiske och jakt – Fishing and hunting	113, 13	728	737	858	916
Kaivos- ja muu kaivannaistoiminta – Brytning av mineraliska produkter – Mining and quarrying	2	1 128	1 026	1 350	1 715
Teollisuus – Tillverkning – Manufacturing	3	76 644	85 710	93 801	100 193
Sähkö-, kaasu- ja vesihuolto – El-, gas- och vattenförsörjning – Electricity, gas and water	4	9 344	10 002	9 937	10 728
Rakennustoiminta – Byggnadsverksamhet – Construction	5	24 714	27 691	33 401	42 102
Kauppa, ravitsemis- ja majoitustoiminta – Varuhandel, restaurang- och hotellverksamhet – Trade, restaurants and hotels	6	36 944	40 709	45 168	50 487
Kuljetus, varastointi ja tietoliikenne – Samfärdsel, lagring och post- och telekommunikationer – Transport, storage and communications	7	25 426	27 944	30 799	34 359
Rahoitus- ja vakuutustoiminta – Finansierings- och försäkringsverksamhet – Financial institutions and insurance	81, 82	♦12 589	15 262	17 435	20 059
Asuntojen omistus – Bostadsförvaltning – Owneroccupied dwellings	831	21 049	21 369	22 958	25 495
Kiinteistö- ja liike-elämää palveleva toiminta – Fastighets- och uppdragsverksamhet – Real estate and business services	831–833	19 918	22 933	28 458	34 079
Yhteiskunnalliset ja henkilökohtaiset palvelukset – Samhälls- och personliga tjänster – Community, social and personal services	9	12 733	14 482	16 451	19 402
Laskennalliset pankkipalvelukset – Tillräknade banktjänster – Imputed bank service charge		♦–9 328	–11 458	–13 251	–16 373
B. Julkinen toiminta – Offentlig verksamhet – Producers of government services	1–9	54 436	59 779	65 588	72 698
C. Voittoa tavoittelematon toiminta – Icke-vinstsyftande verksamhet – Producers of non-profit services	9	5 783	6 219	7 087	7 741
D. Kotitalouspalvelutoiminta – Hushållstjänster – Domestic services of households	95	779	828	818	813
E = A+B+C+D Bruttokansantuote tuottajahintaan – Bruttonationalprodukten till producentpris – Gross domestic product in basic values	1–9	♦315 902	344 927	384 462	430 997
F. Hyödykeverot – Varuanknutna indirekta skatter – Commodity taxes		49 609	54 523	63 667	72 103
G. Hyödyketukipalkkiot – Varuanknutna subventioner – Commodity subsidies		–7 945	–7 853	–6 590	–7 660
H = E+F+G Bruttokansantuote markkinahintaan – Bruttonationalprodukten till marknadspris – Gross domestic product in purchasers' values		♦357 566	391 597	441 539	495 440

1) Tasokorjaus vuodesta 1975 alkaen.

1) Nivåkorrigering fr.o.m. 1975.

1) Level adjustment since 1975.

Lähde – Källa – Source: Kansantalous: Kansantalouden tilinpito (TK); TK:n kansantalouden tilinpidon toimisto – Nationalräkenskaper: Nationalräkenskaperna (SC); SC:s byrå för nationalräkenskaper – National Accounts (CSO); National Accounts Division of CSO

291. Bruttokansantuote toimialoitain, 1986–1989
Bruttonationalprodukten enligt näringsgrenar, 1986–1989
Gross domestic product by kind of economic activity, 1986–1989

1 000 000 mk

	TOL NI SIC	1986	1987	1988	*1989
		1985 hintoihin ¹⁾ – 1985 års priser ¹⁾ – 1985 prices ¹⁾			
A.					
Yrittäjätöiminta – Näringslivet – <i>Industries</i>	1–9	◆244 837	254 044	268 328	284 032
Maatalous – Jordbruk – <i>Agriculture</i>	111, 112	12 155	9 296	9 885	11 271
Metsätalous – Skogsbruk – <i>Forestry</i>	12	9 844	10 462	11 476	11 538
Kalatalous ja metsästys – Fiske och jakt – <i>Fishing and hunting</i> ..	113, 13	727	700	833	944
Kaivos- ja muu kaivannaistoiminta – Brytning av mineraliska produkter – <i>Mining and quarrying</i>	2	1 195	1 203	1 299	1 405
Teollisuus – Tillverkning – <i>Manufacturing</i>	3	75 578	79 331	82 415	84 947
Sähkö-, kaasu- ja vesihuolto – El-, gas- och vattenförsörjning – <i>Electricity, gas and water</i>	4	8 812	9 464	9 664	9 676
Rakennustoiminta – Byggnadsverksamhet – <i>Construction</i>	5	22 954	23 105	24 646	27 496
Kauppa, ravitsemis- ja majoitustoiminta – Varuhandel, restaurang- och hotellverksamhet – <i>Trade, restaurants and hotels</i>	6	36 477	38 911	41 107	43 661
Kuljetus, varastointi ja tietoliikenne – Samfärdsel, lagring och post- och telekommunikationer – <i>Transport, storage and com- munications</i>	7	23 830	25 793	27 556	29 451
Rahoitus- ja vakuutustoiminta – Finansierings- och försäkringsverk- samhet – <i>Financial institutions and insurance</i>	81, 82	◆12 460	13 916	14 909	16 665
Asuntojen omistus – Bostadsförvaltning – <i>Owneroccupied dwellings</i>	831	20 220	20 910	21 938	22 972
Kiinteistö- ja liike-elämää palveleva toiminta – Fastighets- och uppdagsverksamhet – <i>Real estate and business services</i> ..	831–833	18 272	19 566	21 936	24 078
Yhteiskunnalliset ja henkilökohtaiset palvelukset – Samhälls- och personliga tjänster – <i>Community, social and personal services</i>	9	11 831	12 460	12 982	13 997
Laskennalliset pankkipalvelukset – Tillräknade banktjänster – <i>Imputed bank service charge</i>		◆–9 518	–11 073	–12 318	–14 069
B.					
Julkinen toiminta – Offentlig verksamhet – <i>Producers of govern- ment services</i>	1–9	50 890	52 707	54 086	55 273
C.					
Voittoa tavoittelematon toiminta – Icke-vinstsyftande verksamhet – <i>Producers of non-profit services</i>	9	5 410	5 409	5 539	5 676
D.					
Kotitalouspalvelutoiminta – Hushållstjänster – <i>Domestic services of households</i>	95	758	707	651	596
E = A+B+C+D Bruttokansantuote tuottajahintaan – Brutto- nationalprodukten till producentpris – <i>Gross domestic pro- duct in basic values</i>	1–9	◆301 895	312 867	328 604	345 577
F.					
Hyödykeverot – Varuanknutna indirekta skatter – <i>Commodity taxes</i>		46 918	49 291	52 380	55 155
G.					
Hyödyketukipaikkot – Varuanknutna subventioner – <i>Commodity subsidies</i>		–6 796	–6 499	–5 999	–6 386
H = E+F+G Bruttokansantuote markkinahintaan – Brutto- nationalprodukten till marknadspris – <i>Gross domestic product in purchasers' values</i>		◆342 017	355 659	374 985	394 346

¹⁾ Tasokorjaus vuodesta 1975 alkaen perusvuosi on 1985.¹⁾ Nivåkorrigering fr.o.m. 1975, basåret är 1985.¹⁾ Level adjustment since 1975, base year 1985.

Lähde – Källa – Source: Kansantalous: Kansantalouden tilinpito (TK); TK:n kansantalouden tilinpidon toimisto – Nationalräkenskaper: Nationalräkenskaperna (SC); SC:s byrå för nationalräkenskaper – National Accounts (CSO); National Accounts Division of CSO

292. Bruttokansantuote ¹⁾ toimialoittain, 1984–1989, %
Bruttonationalprodukten ¹⁾ enligt näringsgrenar, 1984–1989 %
Gross domestic product ¹⁾ by industry, 1984–1989, %

Toimiala (TOL) – Näringsgren (NI) – Industry (SIC)	1984	1985	1986	1987	1988	*1989
1 Maa-, metsä- ja kalatalous, metsästys – Jordbruk, skogsbruk, fiske och jakt – <i>Agriculture, forestry, hunting, fishing</i>	8,5	8,1	7,5	6,5	6,4	6,4
111, 112 Maatalous – Jordbruk – <i>Agriculture</i>	4,5	4,2	4,1	3,2	2,9	3,1
12 Metsätalous – Skogsbruk – <i>Forestry</i>	3,7	3,7	3,2	3,1	3,3	3,1
13, 113 Kalatalous ja metsästys – Fiske och jakt – <i>Fishing and hunting</i>	0,3	0,2	0,2	0,2	0,2	0,2
2 Kaivos- ja muu kaivannaistoiminta – Brytning av mineraliska produkter – <i>Mining and quarrying</i>	0,4	0,4	0,4	0,3	0,4	0,4
3 Teollisuus – Tillverkning – <i>Manufacturing</i>	25,8	25,1	24,3	24,9	24,4	23,2
4 Sähkö-, kaasu- ja vesihuolto – El-, gas- och vattenförsörjning – <i>Electricity, gas and water</i>	2,9	3,0	3,0	2,9	2,6	2,5
5 Rakennustoiminta – Byggnadsverksamhet – <i>Construction</i>	8,2	7,7	7,8	8,0	8,7	9,8
51 Talonrakennustoiminta – Husbyggnadsverksamhet – <i>Building</i>	6,3	5,8	5,7	6,0	6,8	7,8
52 Maa- ja vesirakennustoiminta – Anläggningsverksamhet – <i>Other construction</i> ..	1,9	1,9	2,1	2,0	1,9	2,0
6 Kauppa, ravitsemis- ja majoitustoiminta – Varuhandel, restaurang- och hotellverksamhet – <i>Trade, restaurants and hotels</i>	11,6	11,9	11,7	11,8	11,7	11,7
61 Tukkukauppa ja agentuuri-toiminta – Partihandel och agenturverksamhet – <i>Wholesale trade</i>	4,8	5,0	4,8	4,8	4,8	4,9
62 Vähittäiskauppa – Detailhandel – <i>Retail trade</i>	5,0	5,0	5,0	5,0	4,9	4,8
63 Ravitsemis- ja majoitustoiminta – Restaurang- och hotellverksamhet – <i>Restaurants and hotels</i>	1,8	1,9	1,9	2,0	2,0	2,0
7 Kuljetus, varastointi ja tietoliikenne – Samfärdsel, lagring, post- och telekommunikationer – <i>Transport, storage and communication</i>	7,8	7,9	8,0	8,1	8,0	8,0
71 Kuljetus ja varastointi – Samfärdsel och lagring – <i>Transport and storage</i>	5,7	5,7	5,9	5,9	5,8	5,9
72 Tietoliikenne – Post- och telekommunikationer – <i>Communication</i>	2,1	2,2	2,1	2,2	2,2	2,1
8 Rahoitus-, vakuutus-, kiinteistö- ja liike-elämää palveleva toiminta – Bank-, försäkrings-, fastighets- och uppdragsverksamhet – <i>Financing, insurance, real estate and business services</i>	15,6	16,0	17,0	17,3	17,9	18,5
81, 82 Rahoitus- ja vakuutustoiminta – Finansierings- och försäkringsverksamhet – <i>Financial institutions and insurance</i>	3,8	3,8	4,0	4,4	4,5	4,7
831 Asuntojen omistus – Bostadsförvaltning – <i>Letting and operating of dwellings and use of owner-occupied dwellings</i>	6,5	6,5	6,7	6,2	6,0	5,9
831–833 Kiinteistö- ja liike-elämää palveleva toiminta – Fastighets- och uppdragsverksamhet – <i>Real estate and business services</i>	5,3	5,7	6,3	6,7	7,4	7,9
9 Yhteiskunnalliset ja henkilökoht. palvelukset – Samhälls- och personliga tjänster – <i>Community, social and personal services</i>	3,7	3,8	4,0	4,2	4,3	4,5
Julkinen toiminta – Offentlig verksamhet – <i>Producers of government services</i> ..	16,1	16,9	17,2	17,3	17,1	16,8
Voittoa tavoittelematon toiminta – Icke-vinstsyftande verksamhet – <i>Producers of non-profit services</i>	1,7	1,8	1,8	1,8	1,8	1,8
Kotitalouspalvelutoiminta – Hushållstjänster – <i>Domestic services of households</i> ..	0,3	0,2	0,2	0,2	0,2	0,2
Laskennalliset pankkipalvelut – Tillräknade banktjänster – <i>Imputed bank service charge</i>	-2,7	-2,7	-3,0	3,7	-3,4	-3,8
Bruttokansantuote tuottajahintaan – Bruttonationalprodukten till produktpris – Gross domestic product in basic volume	100,0	100,0	100,0	100,0	100,0	100,0
Alkutuotanto – Primärproduktion – <i>Primary production</i>	8,9	8,5	7,9	6,8	6,7	6,8
Jalostus – Sekundärproduktion – <i>Secondary production</i>	36,9	35,8	35,0	35,8	35,7	35,5
Palvelukset – Tjänster – <i>Services</i>	54,2	55,7	57,1	57,4	57,6	57,7
Yhteensä – Sammanlagt – Total	100,0	100,0	100,0	100,0	100,0	100,0

¹⁾ Tasokorjaus vuodesta 1975 alkaen.

¹⁾ Nivåkorrigering fr.o.m. 1975.

¹⁾ Level adjustment since 1975.

Lähde – Källa – *Source*: Kansantalous: Kansantalouden tilinpito (TK); TK:n kansantalouden tilinpidon toimisto – Nationalräkenskaper: Nationalräkenskaperna (SC); SC:s byrå för nationalräkenskaper – *National Accounts (CSO); National Accounts Division of CSO*

293. Bruttokansantuote tuottajahintaan lääneittäin, 1984 ja 1986
Bruttonationalprodukten till producentpris länsvis, 1984 och 1986
Gross domestic product in basic values by province, 1984 and 1986

Lääni Län Province	1984	1986	1984	1986	Muutos – Förändring – Change 1984–1986
	Milj. mk		%		% yks. – enh. – unit
Uudenmaan – Nylands	81 078	101 372	30,2	32,4	+2,2
Turun ja Porin – Åbo och Björneborgs	38 164	43 363	14,2	13,8	-0,4
Ahvenanmaa – Åland	1 751	1 943	0,7	0,6	-0,1
Hämeen – Tavastehus	35 508	40 948	13,2	13,1	-0,1
Kymen – Kymmene	18 872	20 587	7,0	6,6	-0,4
Mikkelin – S:t Michels	9 374	10 421	3,5	3,3	-0,2
Pohjois-Karjalan – Norra Karelen	7 902	8 628	2,9	2,8	-0,1
Kuopion – Kuopio	11 904	13 667	4,4	4,4	0,0
Keski-Suomen – Mellersta Finland	12 093	13 664	4,5	4,4	-0,1
Vaasan – Vasa	21 841	25 138	8,2	8,0	-0,2
Oulun – Uleåborgs	19 793	22 569	7,4	7,2	-0,2
Lapin – Lapplands	10 105	11 030	3,8	3,5	-0,3
Yhteensä – Sammanlagt – Total	268 385	313 330	100,0	100,0	
Jakamaton – Ofördelat – Undistributed	4 998	5 325			
Koko maa – Hela landet – Whole country	273 383	318 655			
Etelä-Suomi ¹⁾ – Södra Finland ¹⁾ – South Finland	175 374	208 212	65,3	66,5	+1,2
Muu Suomi – Övriga Finland – Other Finland	93 011	105 118	34,7	33,5	-1,2

¹⁾ Uudenmaan, Turun ja Porin, Hämeen ja Kymen läänit sekä Ahvenanmaa.

¹⁾ Nylands, Åbo och Björneborgs, Tavastehus och Kymmene län samt landskapet Åland.

Lähde – Källa – Source: Kansantalous: Kansantalouden tilinpito lääneittäin (TK); TK:n kansantalouden tilinpidon toimisto – Nationalräkenskaper: Nationalräkenskaper länsvis (SC); SC:s byrå för nationalräkenskaper – National Accounts: Regional Accounting (CSO); National Accounts Division of CSO

294. Asukasta kohti laskettuja tunnuslukuja, 1980–1989 – Variabler per invånare, 1980–1989
Variables per capita, 1980–1989

Vuosi År Year	Bruttokansantuote markkinahintaan ¹⁾ Bruttonationalprodukten till marknadspris ¹⁾ Gross domestic product ¹⁾			Bruttokansantuote ¹⁾ Bruttonationalprodukten ¹⁾ Gross national product ¹⁾			Kansantulo ¹⁾ Nationalinkomst ¹⁾ National income ¹⁾			Yksityiset kulutusmenot ¹⁾ Privata konsumtionsutgifter ¹⁾ Private consumption expenditure ¹⁾			Julkiset kulutusmenot ¹⁾ Offentliga konsumtionsutgifter ¹⁾ General government final consumption expenditure ¹⁾		
	mk	Vuosi- årsförändring Annual change %	Volyyymi- indexi Volume index 1985 = 100	mk			mk			mk			mk		
1980 ♦ ...	40 294	15,0	88,9	39 616	33 558	21 836	89,0	7 299	84,7						
1981 ♦ ...	45 516	13,0	89,9	44 598	37 760	24 618	89,7	8 507	88,0						
1982 ♦ ...	50 904	11,8	92,6	49 797	42 215	28 030	93,4	9 666	90,6						
1983 ♦ ...	56 558	11,1	94,8	55 367	47 012	31 096	95,2	10 982	93,4						
1984 ♦ ...	63 162	11,7	97,2	61 707	52 541	34 039	97,3	12 237	95,5						
1985 ♦ ...	68 337	8,2	100,0	66 968	56 932	37 059	100,0	13 916	100,0						
1986 ♦ ...	72 706	6,4	101,8	71 163	60 352	39 658	103,8	15 047	102,8						
1987 ...	79 399	9,2	105,5	77 775	65 986	43 387	109,4	16 492	107,0						
1988 ...	89 272	12,4	110,9	87 580	74 447	47 502	114,5	17 940	109,2						
*1989 ...	99 807	11,8	116,2	97 652	82 851	52 575	118,6	19 742	111,8						

¹⁾ Tasokorjaus vuodesta 1975 alkaen, perusvuosi on 1985.

¹⁾ Nivåkorrigering fr.o.m. 1975, basåret är 1985.

¹⁾ Level adjustment since 1975, base year 1985.

Lähde – Källa – Source: Kansantalous: Kansantalouden tilinpito (TK); TK:n kansantalouden tilinpidon toimisto – Nationalräkenskaper: Nationalräkenskaper (SC); SC:s byrå för nationalräkenskaper – National Accounts (CSO); National Accounts Division of CSO

295. Kansantulo ja kansantalouden käytettävissä oleva tulo, 1986–1989
Nationalinkomst och disponibel nationalinkomst, 1986–1989
National income and national disposable income, 1986–1989

1 000 000 mk

	1986	1987	1988	*1989
	Käypiin hintoihin ¹⁾ – Löpande priser ¹⁾ – Current prices ¹⁾			
Kotimaiset tuotannontekijätulot – Inhemiska faktorinkomster – Domestic factor incomes	♦263 203	287 547	320 929	359 391
Palkat – Löner – Wages and salaries	160 688	174 856	192 531	213 763
Työnantajain sosiaalivakuutusmaksut – Arbetsgivarnas socialförsäkringsavgifter – Employers' contributions to social security schemes	36 641	39 816	44 729	51 420
Toimintaylijäämä – Driftöverskott – Operating surplus	♦65 874	72 875	83 669	94 208
Tuotannontekijätulot ulkomailta, netto – Faktorinkomst från utlandet, netto – Net factor income from the rest of the world, net	-7 584	-8 013	-8 367	-10 697
Palkat ja työnantajain sosiaalivakuutusmaksut ulkomailta, netto – Löner och arbetsgivarnas socialförsäkringsavgifter från utlandet, netto – Compensation of employees receivable from the rest of the world, net	352	321	420	319
Omaisuus- ja yrittäjätulot ulkomailta, netto – Förmögenhets- och företagarinkomster från utlandet, netto – Property and entrepreneurial income receivable from the rest of the world, net	-7 936	-8 334	-8 787	-11 016
Välilliset verot – Indirekta skatter – Indirect taxes	52 502	57 593	66 925	76 180
Miinus tukipalkkiot – Minus subventioner – Less subsidies	11 308	11 686	11 271	13 604
Kansantulo – Nationalinkomst – National income	♦296 813	325 441	368 216	411 270
Muut tulonsiirrot ulkomailta, netto – Övriga transfereringar från utlandet, netto – Other current transfers from the rest of the world, net	-1 980	-2 157	-2 125	-2 827
Kansantalouden käytettävissä oleva tulo – Disponibel nationalinkomst – Total national disposable income	♦294 833	323 284	366 091	408 443

Lähde – Källa – Source: Kansantalous: Kansantalouden tilinpito (TK); TK:n kansantalouden tilinpidon toimisto – Nationalräkenskaper: Nationalräkenskaperna (SC); SC:s byrå för nationalräkenskaper – National Accounts (CSO); National Accounts Division of CSO

296. Käytettävissä oleva tulo, kulutusmenot ja säästö sektoreittain, 1986–1989
Disponibel inkomst, konsumtionsutgifter och sparande enligt sektorer, 1986–1989
Disposable income, consumption expenditure and saving by sector, 1986–1989

1 000 000 mk

	1986	1987	1988	*1989
	Käypiin hintoihin ¹⁾ – Löpande priser ¹⁾ – Current prices ¹⁾			
Yhteisöyritykset – Företag i bolagsform – Corporate enterprises				
Käytettävissä oleva tulo – Disponibel inkomst – Disposable income	♦10 357	18 691	27 609	30 060
Kulutusmenot – Konsumtionsutgifter – Consumption expenditure	–	–	–	–
Säästö – Sparande – Saving	♦10 357	18 691	27 609	30 060
Julkisyhteisöt – Offentliga sammanslutningar – General government				
Käytettävissä oleva tulo – Disponibel inkomst – Disposable income	85 644	86 683	107 496	122 053
Kulutusmenot – Konsumtionsutgifter – Consumption expenditure	74 001	81 339	88 731	97 998
Säästö – Sparande – Saving	11 643	5 344	18 765	24 055
Voittoa tavoittelemattomat yhteisöt – Icke-vinstsyftande sammanslutningar – Non-profit institutions				
Käytettävissä oleva tulo – Disponibel inkomst – Disposable income	3 570	3 615	3 323	2 801
Kulutusmenot – Konsumtionsutgifter – Consumption expenditure	6 744	7 236	8 082	8 811
Säästö – Sparande – Saving	-3 174	-3 621	-4 759	-6 010
Kotitaloudet – Hushåll – Households				
Käytettävissä oleva tulo – Disponibel inkomst – Disposable income	195 262	214 295	227 663	253 529
Kulutusmenot – Konsumtionsutgifter – Consumption expenditure	♦188 264	206 748	226 864	247 208
Säästö – Sparande – Saving	♦6 998	7 547	799	6 321
Yhteensä – Sammanlagt – Total				
Käytettävissä oleva tulo – Disponibel inkomst – Disposable income	♦294 833	323 284	366 091	408 443
Kulutusmenot – Konsumtionsutgifter – Consumption expenditure	♦269 009	295 323	323 677	354 017
Säästö – Sparande – Saving	♦25 824	27 961	42 414	54 426

¹⁾ Tasokorjaus vuodesta 1975 alkaen – ¹⁾ Nivåkorrigering fr.o.m. 1975 – ¹⁾ Level adjustment since 1975

Lähde – Källa – Source: Kansantalous: Kansantalouden tilinpito (TK); TK:n kansantalouden tilinpidon toimisto – Nationalräkenskaper: Nationalräkenskaperna (SC); SC:s byrå för nationalräkenskaper – National Accounts (CSO); National Accounts Division of CSO

297. Ulkomaiset taloustoimet, 1986–1989 – Utländska transaktioner, 1986–1989 – External transactions, 1986–1989

1 000 000 mk

	1986	1987	1988	*1989
Tavaroiden ja palvelusten vienti – Export av varor och tjänster – Exports of goods and services	95 634	100 030	108 750	117 061
Tavaroiden vienti – Export av varor – Exports of goods	81 066	83 826	91 313	98 265
Muu vienti – Övrig export – Other exports	14 568	16 204	17 437	18 796
Palkat ja työnantajain sosiaalivakuutusmaksut ulkomailta – Löner och arbetsgivarnas socialförsäkringsavgifter från utlandet – Compensation of employees from the rest of the world	420	389	495	382
Omaisuus- ja yrittäjätulot ulkomailta – Förmögenhets- och företagarinkomster från utlandet – Property and entrepreneurial income from the rest of the world	4 556	5 197	8 002	10 639
Muut tulonsiirrot ulkomailta – Övriga transfereringar från utlandet – Other current transfers from the rest of the world	3 142	2 720	3 754	3 138
Tulot yhteensä – Inkomster sammanlagt – Current receipts	103 752	108 336	121 001	131 220
Tavaroiden ja palvelusten tuonti – Import av varor och tjänster – Imports of goods and services	89 898	97 775	109 866	125 537
Tavaroiden tuonti – Import av varor – Imports of goods	76 736	81 867	91 232	104 385
Muu tuonti – Övrig import – Other imports	13 162	15 908	18 634	21 152
Palkat ja työnantajain sosiaalivakuutusmaksut ulkomaille – Löner och arbetsgivarnas socialförsäkringsavgifter till utlandet – Compensation of employees to the rest of the world	68	68	75	63
Omaisuus- ja yrittäjätulot ulkomaille – Förmögenhets- och företagarinkomster till utlandet – Property and entrepreneurial income to the rest of the world	12 492	13 531	16 789	21 655
Muut tulonsiirrot ulkomaille – Övriga transfereringar till utlandet – Other current transfers to the rest of the world	5 122	4 877	5 879	5 965
Menot yhteensä – Utgifter sammanlagt – Current disbursements	107 580	116 251	132 609	153 220
Vaihtotaseen ylijäämä – Överskott i bytesbalansen – Surplus on current transactions	-3 828	-7 915	-11 608	-22 000

Lähde – Källa – Source: Kansantalous: Kansantalouden tilinpito (TK); TK:n kansantalouden tilinpidon toimisto – Nationalräkenskaper: Nationalräkenskaper (SC); SC:s byrå för nationalräkenskaper – National Accounts (CSO); National Accounts Division of CSO

298. Kiinteän pääoman bruttomuodostus lääneittäin, 1984–1986 – Bruttobildningen av fast kapital länsvis, 1984–1986 – Gross fixed capital formation by province, 1984–1986

Lääni Län Province	1984	1986	1984	1986	Muutos – Förändring – Change 1984–1986
	Milj. mk		%		% yks. – enh. – unit
Uudenmaan – Nylands	20 391	25 865	28,6	31,3	+2,7
Turun ja Porin – Åbo och Björneborgs	9 738	10 859	13,7	13,2	-0,5
Ahvenanmaa – Åland	318	396	0,4	0,5	+0,1
Hämeen – Tavastehus	8 870	10 174	12,4	12,3	-0,1
Kymen – Kymmene	4 694	5 125	6,6	6,2	-0,4
Mikkelin – S:t Michels	2 703	2 854	3,8	3,5	-0,3
Pohjois-Karjalan – Norra Karelen	2 270	2 789	3,2	3,4	+0,2
Kuopion – Kuopio	3 643	3 622	5,1	4,4	-0,7
Keski-Suomen – Mellersta Finland	3 558	4 060	5,0	4,9	-0,1
Vaasan – Vasa	6 049	6 564	8,5	8,0	-0,5
Oulun – Uleåborgs	6 150	6 488	8,6	7,9	-0,8
Lapin – Lapplands	2 891	3 687	4,1	4,5	+0,4
Yhteensä – Sammanlagt – Total	71 273	82 483	100,0	100,0	
Jakamaton – Ofördelat – Undistributed	1 000	1 028			
Koko maa – Hela landet – Whole country	72 273	83 511			
Etelä-Suomi ¹⁾ – Södra Finland ¹⁾ – South Finland	44 011	52 419	61,7	63,6	+1,9
Muu Suomi – Övriga Finland – Other Finland	27 263	30 064	38,3	36,4	-1,9

¹⁾ Uudenmaan, Turun ja Porin, Hämeen ja Kymen läänit sekä Ahvenanmaa.

¹⁾ Nylands, Åbo och Björneborgs, Tavastehus och Kymmene län samt landskapet Åland.

Lähde – Källa – Source: Kansantalous: Kansantalouden tilinpito lääneittäin (TK); TK:n kansantalouden tilinpidon toimisto – Nationalräkenskaper: Nationalräkenskaper länsvis (SC); SC:s byrå nationalräkenskaper – National Accounts: Regional accounting (CSO); National Accounts Division of CSO

299. Kiinteän pääoman bruttomuodostus toimialoittain, 1986–1989
Bruttbildning av fast kapital enligt näringsgrenar, 1986–1989
Gross fixed capital formation by kind of economic activity, 1986–1989

1 000 000 mk

	TOL NI SIC	1986	1987	1988	*1989
		Käypiin hintoihin ¹⁾ – Löpande priser ¹⁾ – Current prices ¹⁾			
A. Yrittäjätoiminta – Näringslivet – Industries	1–9	71 339	78 980	95 994	120 103
Maatalous, kalatalous ja metsästys – Jordbruk, fiske och jakt – Agriculture, fishing and hunting	111, 13	4 593	4 252	4 543	5 187
Metsätalous – Skogsbruk – Forestry	12	1 578	1 613	1 801	1 939
Kaivos- ja kaivannaistoiminta – Brytning av mineraliska produkter – Mining and quarrying	2	260	204	175	305
Teollisuus – Tillverkning – Manufacturing	3	13 610	17 207	14 595	21 024
Sähkö-, kaasu- ja vesihuolto – El-, gas- och vattenförsörjning – Electricity, gas and water	4	4 298	4 383	4 089	4 963
Rakennustoiminta – Byggnadsverksamhet – Construction	5	1 160	1 599	2 334	2 689
Kauppa, ravitsemis- ja majoitustoiminta – Varuhandel, restaurang- och hotellverksamhet – Trade, restaurants and hotels	6	5 842	6 996	6 622	11 284
Kuljetus, varastointi ja tietoliikenne – Samfärdsel, lagring och post- och telekommunikationer – Transport, storage and communications	7	6 824	7 166	8 001	10 891
Rahoitus- ja vakuutustoiminta – Finansierings- och försäkringsverksamhet – Financial institutions and insurance	81, 82	2 343	1 739	955	2 640
Asuntojen omistus – Bostadsförvaltning – Owneroccupied dwellings	831	20 627	22 476	29 479	39 219
Kiinteistö- ja liike-elämää palveleva toiminta – Fastighets- och uppdragsverksamhet – Real estate and business services	831–833	7 742	8 576	20 428	15 674
Yhteiskunnalliset ja henkilökohtaiset palvelukset – Samhälls- och personliga tjänster – Community, social and personal services	9	2 462	2 769	2 972	4 288
B. Julkinen toiminta – Offentlig verksamhet – Producers of government services	1–9	11 176	12 971	13 614	14 280
C. Voittoa tavoittelematon toiminta – Icke-vinstsyftande verksamhet – Producers of non-profit services	9	997	1 319	1 440	1 540
D = A+B+C Kiinteän pääoman bruttomuodostus – Bruttbildning av fast kapital – Gross fixed capital formation		83 512	93 270	111 048	135 923

¹⁾ Tasokorjaus vuodesta 1975 alkaen.¹⁾ Nivåkorrigering fr.o.m. 1975.¹⁾ Level adjustment since 1975.

Lähde – Källa – Source: Kansantalous: Kansantalouden tilinpito (TK); TK:n kansantalouden tilinpidon toimisto – Nationalräkenskaper: Nationalräkenskaperna (SC); SC:s byrå för nationalräkenskaper – National Accounts (CSO); National Accounts Division of CSO

300. Kiinteän pääoman bruttomuodostus pääomatavaratyypeittäin, 1986–1989
Bruttbildning av fast kapital enligt kapitalvarugrupper, 1986–1989
Gross fixed capital formation by type of capital goods, 1986–1989

1 000 000 mk

	1986	1987	1988	*1989
	Käypiin hintoihin ¹⁾ – Löpande priser ¹⁾ – Current prices ¹⁾			
Asuinrakennukset – Bostadsbyggnader – Residential buildings	19 939	21 697	28 499	37 992
Muut talorakennukset – Andra husbyggnader – Non-residential buildings	19 802	22 029	26 041	31 619
Maa- ja vesirakennukset – Anläggningar – Other construction	10 424	10 696	10 958	12 688
Koneet, laitteet ja kuljetusvälineet – Maskiner, inventarier och transportmedel – Machinery, transport and other equipment	33 347	38 848	45 550	53 624
Yhteensä – Summa – Total	83 512	93 270	111 048	135 923

¹⁾ Tasokorjaus vuodesta 1975 alkaen.¹⁾ Nivåkorrigering fr.o.m. 1975.¹⁾ Level adjustment since 1975.

Lähde – Källa – Source: Kansantalous: Kansantalouden tilinpito (TK); TK:n kansantalouden tilinpidon toimisto – Nationalräkenskaper: Nationalräkenskaperna (SC); SC:s byrå för nationalräkenskaper – National Accounts (CSO); National Accounts Division of CSO

301. Kiinteän pääoman bruttomuodostus toimialoittain, 1986–1989
Bruttobildning av fast kapital enligt näringsgrenar, 1986–1989
Gross fixed capital formation by kind of economic activity, 1986–1989

1 000 000 mk

	TOL NI SIC	1986	1987	1988	*1989
		1985 hintoihin ¹⁾ – 1985 års priser ¹⁾ – 1985 prices ¹⁾			
A. Yrittäjätoiminta – Näringslivet – <i>Industries</i>	1–9	68 373	71 587	80 643	92 587
Maatalous, kalatalous ja metsästys – Jordbruk, fiske och jakt – <i>Agriculture, fishing and hunting</i>	111, 13	4 384	3 895	4 000	4 329
Metsätalous – Skogsbruk – <i>Forestry</i>	12	1 504	1 493	1 573	1 646
Kaivos- ja kaivannaistoiminta – Brytning av mineraliska produkter – <i>Mining and quarrying</i>	2	253	189	156	261
Teollisuus – Tillverkning – <i>Manufacturing</i>	3	13 199	16 020	13 072	16 965
Sähkö-, kaasu- ja vesihuolto – El-, gas- och vattenförsörjning – <i>Electricity, gas and water</i>	4	4 109	4 017	3 559	3 967
Rakennustoiminta – Byggnadsverksamhet – <i>Construction</i>	5	1 124	1 509	2 131	2 359
Kauppa, ravitsemis- ja majoitustoiminta – Varuhandel, restaurang- och hotellverksamhet – <i>Trade, restaurants and hotels</i>	6	5 599	6 299	5 825	9 048
Kuljetus, varastointi ja tietoliikenne – Samfärdsel, lagring och post- och telekommunikationer – <i>Transport, storage and communica- tions</i>	7	6 581	6 670	7 383	9 195
Rahoitus- ja vakuutustoiminta – Finansierings- och försäkringsverk- samhet – <i>Financial institutions and insurance</i>	81, 82	2 254	1 602	937	2 126
Asuntojen omistus – Bostadsförvaltning – <i>Owneroccupied dwellings</i>	831	19 597	19 755	23 055	27 139
Kiinteistö- ja liike-elämää palveleva toiminta – Fastighets- och uppdraagsverksamhet – <i>Real estate and business services</i>	831–833	7 416	7 639	16 408	12 134
Yhteiskunnalliset ja henkilökohtaiset palvelukset – Samhälls- och personliga tjänster – <i>Community, social and personal services</i>	9	2 353	2 499	2 544	3 418
B. Julkinen toiminta – Offentlig verksamhet – <i>Producers of govern- ment services</i>	1–9	10 738	11 654	11 446	11 174
C. Voittoa tavoittelematon toiminta – Icke-vinstsyftande verksamhet – <i>Producers of non-profit services</i>	9	956	1 174	1 196	1 179
D = A+B+C Kiinteän pääoman bruttomuodostus – Bruttobild- ning av fast kapital – <i>Gross fixed capital formation</i>		80 067	84 415	93 285	104 940

¹⁾ Tasokorjaus vuodesta 1975 alkaen, perusvuosi on 1985.¹⁾ Nivåkorrigering fr.o.m. 1975, basåret är 1985.¹⁾ Level adjustment since 1975, base year 1985.Lähde – Källa – *Source*: Kansantalous: Kansantalouden tilinpito (TK); TK:n kansantalouden tilinpidon toimisto – Nationalräkenskaper: Nationalräkenskaperna (SC); SC:s byrå för nationalräkenskaper – *National Accounts (CSO); National Accounts Division of CSO*

302. Kiinteän pääoman bruttomuodostus pääomatavaratyypeittäin, 1986–1989
Bruttobildning av fast kapital enligt kapitalvarugrupper, 1986–1989
Gross fixed capital formation by type of capital goods, 1986–1989

1 000 000 mk

	1986	1987	1988	*1989
	1985 hintoihin ¹⁾ – 1985 års priser ¹⁾ – 1985 prices ¹⁾			
Asuinrakennukset – Bostadsbyggnader – <i>Residential buildings</i>	18 945	19 076	22 271	26 244
Muut talorakennukset – Andra husbyggnader – <i>Non-residential buildings</i>	18 862	19 303	20 762	23 073
Maa- ja vesirakennukset – Anläggningar – <i>Other construction</i>	9 980	9 837	9 501	10 281
Koneet, laitteet ja kuljetusvälineet – Maskiner, inventarier och tran- sportmedel – <i>Machinery, transport and other equipment</i>	32 280	36 199	40 751	45 342
Yhteensä – Summa – <i>Total</i>	80 067	84 415	93 285	104 940

¹⁾ Tasokorjaus vuodesta 1975 alkaen, perusvuosi on 1985.¹⁾ Nivåkorrigering fr.o.m. 1975, basåret är 1985.¹⁾ Level adjustment since 1975, base year 1985.Lähde – Källa – *Source*: Kansantalous: Kansantalouden tilinpito (TK); TK:n kansantalouden tilinpidon toimisto – Nationalräkenskaper: Nationalräkenskaperna (SC); SC:s byrå för nationalräkenskaper – *National Accounts (CSO); National Accounts Division of CSO*

303. Asuntojen hinnat huoneistotyyppin ja talotyyppin mukaan, IV neljännes 1989 Bostädernas priser efter typ av lägenhet och hus, IV kvartalet 1989

Housing prices by type of dwelling and type of building, 4th quarter 1989

Asuntojen hintatilasto kuvaa vanhojen osakehuoneistojen velattomia neliöhintoja kiinteistönvälittäjien välittämässä asuntokaupoissa – Bostädernas prisstatistik beskriver de gamla aktielägenheternas skuldfrå kvadratmeterpriser i de bostadsköp som förmedlats av fastighetsförmedlare – Statistics of housing prices describe unencumbered selling prices per square metre for old housing units (excl. detached houses) in sales transacted through real estate agents.

A = vuosimuutos – årsändring – change from previous year

B = kauppojen lukumäärä – antal köp – number of sales

	Kerrostalot – Flervåningshus – Blocks of flats												Rivitalot – Radhus – Terraced houses			
	Yhteensä – Inalles – Total				Yksiot – Enrummare – 1-room unit				Kaksiot – Tvårummare – 2-room unit				Kolmiot + – Tre rum + – 3-room unit			
	mk/m ²	A	B	mk/m ²	A	B	mk/m ²	A	B	mk/m ²	A	B	mk/m ²	A	B	
Koko maa – Hela landet	8 196	+5,4	2 260	9 729	+4,0	702	7 850	+5,5	930	7 467	+6,5	628	7 204	+11,6	461	
– Whole country	11 814	+1,6	521	13 032	-1,6	208	11 368	-0,1	186	11 222	+7,1	127	11 116	+6,2	38	
Helsinki – Helsingfors	9 937	-0,2	106	12 282	+1,8	21	9 888	-2,1	36	8 949	+0,3	49	11 247	+11,8	39	
Espoo + Kauniainen –	8 943	+2,0	116	11 111	-2,7	16	8 913	+0,9	54	7 969	+5,8	46	9 535	+10,2	17	
Vantaa – Vanda	7 948	+7,1	107	9 757	+2,1	28	7 757	+5,4	45	6 862	+13,9	34	7 983	+6,5	39	
Kehyskunnat ¹⁾ – ²⁾	6 886	+4,1	228	8 469	+1,8	65	6 913	+8,2	101	5 563	+0,2	62	7 448	+20,4	13	
Tampere – Tammerfors	7 039	+5,4	171	8 491	-4,2	51	6 896	+10,1	69	6 299	+7,0	51	6 721	+7,2	18	
Turku – Åbo	4 844	+4,7	46	5 549	-2,6	13	4 753	+1,8	19	4 473	+16,6	14	
Pori – Björneborg	Lappeenranta –	6 665	+9,7	44	7 836	+12,3	16	6 036	+0,4	20	
Villmanstrand	5 535	+0,0	46	6 489	-5,3	13	5 477	-0,8	19	4 791	+7,6	14	6 265	+7,5	13	
Kouvola	6 273	+3,4	99	7 586	+2,7	31	6 158	+4,4	47	5 421	+2,4	21	
Lahti – Lahtis	6 815	+12,5	111	8 186	+13,6	31	6 778	+13,9	51	5 870	+9,5	29	6 664	+19,6	21	
Kuopio	7 165	+7,8	61	8 230	-1,2	12	7 226	+9,4	29	6 305	+12,7	20	6 679	+4,3	12	
Jyväskylä	6 327	+21,7	27	7 239	+28,8	11	6 432	+27,3	11	
Vaasa – Vasa	5 770	+18,6	36	7 166	+23,9	10	6 175	+37,4	14	4 178	-10,3	12	
Mikkeli – S:t Michel	6 640	+9,0	45	7 943	+11,1	16	6 213	+4,9	19	6 075	+12,6	10	5 779	+13,6	38	
Joensuu	5 883	+7,4	162	7 162	+2,2	60	5 826	+11,1	63	5 010	+5,9	39	5 464	+13,7	37	
Oulu – Uleåborg	5 368	+5,2	25	5 251	+6,8	14	
Rovaniemi	

304. Vanhojen kerrostalohuoneistojen keskimääräiset velattomat neliöhinnat ja asuntojen hintaindeksi eräissä kaupungeissa, 1970–IV neljännes 1989 – Gamla våningshuslägenheters genomsnittliga skuldfrå kvadratpriser och bostädernas prisindex i vissa städer, 1970–IV kvartalet 1989 – Average unencumbered selling prices per square metre for units in old blocks of flats and the price index for housing for selected urban municipalities, 1970–4th quarter 1989

	1970	1975	1980	1989	IV/1989	Indeksi Index	Reaalihintaindeksi ³⁾ Realprisindex ³⁾ Real price index ³⁾
	mk/m ²	mk/m ²	mk/m ²	mk/m ²	mk/m ²		
Helsinki – H:fors	1 138	2 031	3 088	12 365	11 814	222,0	159,8
Espoo+Kauniainen – Esbo+Grankulla	1 196	1 900	2 749	10 544	9 937	217,7	156,7
Vantaa – Vanda	963	1 838	2 488	9 308	8 943	227,1	163,5
Kehyskunnat ¹⁾ – Ramkommuner ²⁾	8 069	7 948	241,9	174,2
Tampere – Tammerfors	871	1 529	2 018	7 131	6 886	226,6	163,1
Turku – Åbo	861	1 623	1 952	7 237	7 039	204,4	147,2
Pori – Björneborg	882	1 544	1 777	5 031	4 844	208,2	149,9
Lappeenranta – Villmanstrand	895	1 704	2 200	6 692	6 665	202,2	145,6
Kouvola	813	1 503	1 670	5 827	5 535	221,9	159,7
Lahti – Lahtis	1 830	6 345	6 273	215,2	154,9
Kuopio	..	1 754	2 278	6 973	6 815	206,7	148,8
Jyväskylä	7 165	7 165	207,6	149,5
Vaasa – Vasa	6 047	6 327	201,5	145,1
Mikkeli – S:t Michel	5 733	5 770	205,4	147,9
Joensuu	6 720	6 640	199,7	143,8
Oulu – Uleåborg	778	1 530	1 926	5 821	5 883	193,3	139,2
Rovaniemi	2 246	5 499	5 368	166,5	119,9

¹⁾ Hyvinkää, Järvenpää, Kerava, Riihimäki, Kirkkonummi, Nurmijärvi, Sipoo, Tuusula ja Vihti.

²⁾ Hyvinge, Träskända, Kervo, Riihimäki, Kyrkslätt, Nurmijärvi, Sibbo, Tusby, och Vihtis.

³⁾ Reaalihintaindeksi on laskettu jakamalla asuntojen hintaindeksi kuluttajahintaindeksillä – Realprisindex har beräknats genom att dividera bostadsprisindex med konsumentprisindex – The real price index has been calculated by dividing the price index for housing by the consumer price index.

Lähde – Källa – Source: Asuminen: Asuntojen hinnat (TK); TK:n hintatilastotoimisto – Boende: Asuntojen hinnat (F) (SC); SC:s byrå för prisstatistik – Housing: Asuntojen hinnat (F) (CSO); Price Statistics Division of CSO

305. Keskuslämmitteisten asuinhuoneistojen keskimääräiset kuukausivuokrat neliometriä kohden huhtikuussa 1989, mk
Genomsnittliga månadshyror per kvadratmeter för lägenheter med centralvärme i april 1989, mk
Dwellings with central heating: average monthly rents per square metre in April 1989, FIM

	1 h, 1 h+k 1 rum, 1 r+k 1 room, 1 r+	1 h+k, 2 h+k 1 r+k, 2 r+k, 2 r+ k'tte	2 h+k, 3 h+k 2 r+k, 3 r+k 3 r+k 3 r+k	3 h+k 3 r+k	Rakennusvuosi - Byggnadsår - Year completed						Keski- määrin l medel- tal On average	Vuokran muutos helmikuulta 1989 ¹⁾ Hyresförändring från februari 1989 ¹⁾ Change in rent from February 1989 ¹⁾
					-1950	1951- 1960	1961- 1970	1971- 1975	1976- 1980	1981-		
Koko maa - Hela landet -												
<i>Whole country</i>	25,77	23,82	21,99	20,68	22,11	20,51	21,14	21,87	22,78	25,00	22,48	5,5
Arava - Government housing loans	23,60	22,35	21,07	20,04	20,01	17,58	18,51	20,57	22,61	24,36	21,21	5,1
Vapaarahoitteiset - Icke arava - Other financing	27,54	25,01	22,75	21,20	23,83	22,91	23,28	22,93	22,93	25,52	23,51	5,8
Kaupungit - Städer -												
<i>Urban municipalities</i> ...	26,39	24,06	22,32	21,09	22,66	21,11	21,59	22,21	23,29	25,77	22,87	5,8
Arava - ²⁾	23,64	22,15	20,98	19,99	20,22	17,61	18,49	20,49	22,82	24,55	21,08	5,6
Vapaarahoitteiset - ³⁾ ..	28,64	25,62	23,42	22,00	24,66	23,97	24,13	23,62	23,67	26,77	24,34	6,0
Helsinki - Helsingfors	29,80	26,72	24,22	23,33	26,62	25,00	24,22	24,01	24,81	28,45	25,49	7,2
Arava - ²⁾	23,35	21,78	20,80	20,90	23,42	17,91	19,14	20,45	23,65	26,93	21,25	7,4
Vapaarahoitteiset - ³⁾ ..	34,10	30,01	26,50	24,95	28,75	29,73	27,61	26,38	25,58	29,47	28,32	7,1
Espoo - Esbo	29,34	25,70	25,87	23,00	20,83	20,52	23,90	24,14	26,19	28,05	25,00	6,2
Arava - ²⁾	26,80	23,56	23,24	20,96	-	17,31	18,21	22,32	24,53	27,44	22,67	6,1
Vapaarahoitteiset - ³⁾ ..	31,04	27,12	27,62	24,36	20,83	22,66	27,69	25,35	27,29	28,45	26,56	6,3
Vantaa - Vanda	28,50	26,20	25,56	23,53	22,65	23,07	23,79	24,77	26,35	27,36	25,12	7,2
Arava - ²⁾	27,08	24,98	24,20	22,86	-	-	20,40	23,71	25,88	27,40	24,05	6,7
Vapaarahoitteiset - ³⁾ ..	29,44	27,01	26,47	23,98	22,65	24,47	26,04	25,48	26,66	27,33	25,83	7,5
Turku - Åbo	23,45	22,35	21,62	20,46	20,99	21,37	21,28	21,14	21,26	24,13	21,70	5,1
Arava - ²⁾	21,37	19,95	19,12	18,86	21,39	16,44	17,14	19,06	20,78	22,41	19,41	4,8
Vapaarahoitteiset - ³⁾ ..	24,84	23,95	23,28	21,52	20,72	24,65	24,04	22,52	21,58	25,28	23,23	5,3
Pori - Björnsborg	25,72	22,05	20,46	19,10	17,25	19,19	21,26	22,06	23,55	23,24	21,13	3,9
Arava - ²⁾	25,07	22,55	20,92	19,59	-	17,23	19,99	20,87	22,76	22,84	21,21	2,6
Vapaarahoitteiset - ³⁾ ..	26,15	21,72	20,16	18,78	17,25	20,50	22,11	22,85	24,07	23,51	21,08	4,8
Tampere - Tammerfors	25,16	22,01	21,33	19,75	20,34	20,23	21,00	21,99	22,02	24,52	21,62	4,5
Arava - ²⁾	21,68	19,87	19,73	18,26	-	16,97	16,91	19,51	21,11	22,52	19,35	4,1
Vapaarahoitteiset - ³⁾ ..	27,47	23,43	22,40	20,74	21,14	22,41	23,72	23,65	22,63	25,85	23,13	4,7
Lahti - Lahtis	24,91	21,05	21,22	19,91	19,34	19,55	20,75	21,33	23,59	24,61	21,37	4,9
Arava - ²⁾	24,04	19,15	19,67	18,01	-	15,84	16,77	19,71	22,60	23,01	19,41	4,9
Vapaarahoitteiset - ³⁾ ..	25,50	22,32	22,25	21,17	20,25	22,03	23,40	22,40	24,25	25,67	22,69	5,0
Kuopio	25,34	22,61	22,01	20,60	19,96	21,23	21,18	21,62	24,30	24,64	22,46	6,1
Arava - ²⁾	23,54	21,70	21,13	21,02	20,12	19,86	17,82	20,08	23,90	25,35	21,68	5,7
Vapaarahoitteiset - ³⁾ ..	27,14	23,52	22,88	20,19	19,79	22,59	24,54	23,17	24,69	23,94	23,24	6,4
Jyväskylä	24,27	22,88	21,41	20,32	19,70	26,12	19,98	22,37	22,25	23,85	21,79	5,6
Arava - ²⁾	23,30	21,93	20,93	19,49	20,94	-	16,70	21,00	22,06	24,38	20,98	5,2
Vapaarahoitteiset - ³⁾ ..	25,24	23,83	21,88	21,14	18,47	26,12	23,26	23,75	22,43	23,32	22,60	5,9
Oulu - Uleåborg	24,65	22,43	22,14	19,92	21,33	18,57	20,48	21,86	22,76	23,53	21,97	5,6
Arava - ²⁾	22,40	21,13	20,96	19,64	-	-	18,31	20,10	21,84	21,89	20,74	6,5
Vapaarahoitteiset - ³⁾ ..	26,91	23,73	23,31	20,20	22,11	22,08	22,65	23,62	23,69	25,17	23,19	4,9
Muut kunnat - Övriga kom- muner - Other municipali- ties	23,39	22,38	21,02	19,41	17,93	16,83	18,67	20,94	21,65	23,73	21,09	4,1
Arava - ²⁾	23,49	23,22	21,41	20,35	18,67	16,53	18,77	20,88	21,84	23,90	21,76	3,2
Vapaarahoitteiset - ³⁾ ..	23,32	21,69	20,69	18,65	17,33	17,07	18,60	20,99	21,49	23,59	20,54	5,0

¹⁾ Samat asuinhuoneistot helmikuussa ja huhtikuussa 1989 - Samma bostadslägenheter i februari och april 1989 - Same dwellings in February and April 1989.

²⁾ Government housing loans.

³⁾ Icke arava - Other financing.

Lähde - Källa - Source: Asuminen: Vuokratilasto (TK); TK:n hintatilastotoimisto - Boende: Hyresstatistik (SC); SC:s byrå för prisstatistik - Housing: Vuokratilasto (F) (CSO); Price Statistics Division of CSO

306. Hintaindeksit, 1936-1989¹⁾ - Prisindexar, 1936-1989¹⁾ - Price Indices, 1936-1989¹⁾
 1935 = 100

Vuosi År Year	Tukkuhintaindeksi Partiprisindex Wholesale price index		Kotim. tavarat Inhemiska varor		Tuonin cif- hintaindeksi Prisindex för importvaror (cif) Price index of import goods (cif)		Viennin fob- hintaindeksi Prisindex för exportvaror (fob) Price index of export goods (fob)		Einkustannus- indeksi Levnadskost- nadsindex Cost-of-living index		Rakennuskus- tannusindeksi Byggnadskost- nadsindex Building cost index	
	Kokonaisindeksi Totalindex Total index	Muutos Förändring Change %	Domes- tic goods	Muutos Förändring Change %	Muutos Förändring Change %	Muutos Förändring Change %	Muutos Förändring Change %	Muutos Förändring Change %	Muutos Förändring Change %	Muutos Förändring Change %		
1936	103	+ 3,0	105	+ 5,0	104	+ 4,0	108	+ 11,6	100	± 0,0	106	+ 6,0
1937	122	+ 18,4	125	+ 19,0	128	+ 23,1	157	+ 45,4	105	+ 5,0	120	+ 13,2
1938	114	- 6,6	118	- 5,6	111	- 13,3	119	- 24,2	108	+ 2,9	127	+ 5,8
1939	120	+ 5,3	122	+ 3,4	126	+ 13,5	123	+ 3,4	110	+ 1,9	134	+ 5,5
1940	161	+ 13,4	158	+ 29,5	185	+ 46,8	155	+ 26,0	131	+ 19,1	161	+ 20,1
1941	197	+ 22,4	192	+ 21,5	223	+ 20,5	171	+ 10,3	155	+ 18,3	191	+ 18,6
1942	243	+ 23,4	237	+ 23,4	284	+ 27,4	222	+ 29,8	183	+ 18,1	228	+ 19,4
1943	276	+ 13,6	267	+ 12,7	343	+ 20,8	261	+ 17,6	207	+ 13,1	255	+ 11,8
1944	305	+ 11,1	293	+ 9,7	387	+ 12,8	283	+ 8,4	219	+ 5,8	273	+ 7,1
1945	438	+ 43,6	432	+ 47,4	513	+ 32,6	596	+ 110,6	307	+ 40,2	432	+ 58,2
1946	686	+ 56,6	653	+ 51,2	733	+ 42,9	800	+ 34,2	490	+ 59,6	629	+ 45,6
1947	825	+ 20,3	793	+ 21,4	871	+ 18,8	1 135	+ 41,9	636	+ 29,8	789	+ 25,4
1948	1 090	+ 32,1	1 117	+ 40,1	996	+ 14,4	1 278	+ 12,6	856	+ 34,6	1 184	+ 50,1
1949	1 098	+ 0,7	1 099	- 1,6	1 063	+ 6,7	1 201	- 6,0	871	+ 1,8	1 186	+ 0,2
1950	1 278	+ 11,6	1 268	+ 11,5	1 328	+ 24,9	1 416	+ 17,6	992	+ 13,9	1 407	+ 18,6
1951	1 782	+ 39,4	1 787	+ 40,9	1 776	+ 33,7	2 638	+ 86,3	1 156	+ 16,5	1 943	+ 38,1
1952	1 798	+ 0,9	1 822	+ 2,0	1 706	- 3,9	2 297	- 12,9	1 203	+ 4,1	2 003	+ 3,1
1953	1 737	- 3,4	1 767	- 3,0	1 540	- 9,7	1 871	- 18,6	1 219	+ 1,3	1 955	- 2,4
1954	1 712	- 1,4	1 749	- 1,0	1 450	- 5,8	1 954	+ 4,4	1 199	- 1,6	1 955	± 0,0
1955	1 678	- 2,0	1 717	- 1,8	1 438	- 8,3	2 007	+ 2,7	1 158	- 3,4	1 995	+ 2,0
1956	1 781	+ 6,1	1 821	+ 6,1	1 510	+ 5,0	2 005	- 0,1	1 293	+ 11,5	2 127	+ 6,6
1957	1 929	+ 8,3	1 943	+ 6,7	1 703	+ 12,8	2 193	+ 9,4	1 467	+ 13,5	2 201	+ 3,5
1958	2 089	+ 8,3	2 072	+ 6,6	1 937	+ 13,7	2 552	+ 16,4	1 601	+ 9,1	2 271	+ 3,2
1959	2 102	+ 0,6	2 100	+ 1,4	1 862	- 3,9	2 435	- 4,6	1 625	+ 1,5	2 287	+ 0,7
1960	2 180	+ 3,7	2 190	+ 4,3	1 880	+ 1,0	2 589	+ 6,3	1 678	+ 3,3	2 376	+ 3,9
1961	2 197	+ 0,8	2 218	+ 1,3	1 841	- 2,0	2 607	+ 0,7	1 708	+ 1,8	2 481	+ 4,4
1962	2 234	+ 1,7	2 256	+ 1,7	1 871	+ 1,6	2 550	- 2,2	1 784	+ 4,4	2 569	+ 3,5
1963	2 307	+ 3,3	2 334	+ 3,5	1 945	+ 4,0	2 621	+ 2,8	1 871	+ 4,9	2 722	+ 6,0
1964	2 487	+ 7,8	2 537	+ 8,7	2 078	+ 6,8	2 851	+ 8,8	2 065	+ 10,4	2 905	+ 6,7
1965	2 591	+ 4,2	2 657	+ 4,7	2 047	- 1,5	2 989	+ 4,8	2 164	+ 4,8	3 044	+ 4,8
1966	2 644	+ 2,0	2 718	+ 2,3	2 028	- 1,0	2 926	- 2,1	2 249	+ 3,9	3 134	+ 3,0
1967	2 727	+ 3,1	2 795	+ 2,8	2 132	+ 5,1	3 091	+ 5,6	2 376	+ 5,6	3 318	+ 5,9
1968	3 023	+ 10,9	3 072	+ 9,9	2 587	+ 21,3	3 638	+ 17,7	2 575	+ 8,4	3 654	+ 10,1
1969	3 127	+ 3,4	3 168	+ 3,1	2 787	+ 7,7	3 810	+ 4,7	2 634	+ 2,3	3 800	+ 4,0
1970	3 264	+ 4,4	3 298	+ 4,1	2 950	+ 5,8	4 121	+ 8,2	2 706	+ 2,7	4 015	+ 5,7
1971	3 430	+ 5,1	3 463	+ 5,0	3 106	+ 5,3	4 319	+ 4,8	2 881	+ 6,5	4 317	+ 7,5
1972	3 715	+ 8,3	3 754	+ 8,4	3 392	+ 9,2	4 518	+ 4,6	3 087	+ 7,2	4 674	+ 8,3
1973	4 369	+ 17,6	4 409	+ 17,5	4 070	+ 20,0	6 068	+ 34,3	3 449	+ 11,7	5 458	+ 16,8
1974	5 435	+ 24,4	5 472	+ 24,1	5 686	+ 39,7	8 058	+ 32,8	4 049	+ 17,4	6 774	+ 24,1
1975	6 169	+ 13,5	6 309	+ 15,3	5 891	+ 3,6	8 896	+ 10,4	4 771	+ 17,8	7 526	+ 11,1
1976	6 866	+ 11,3	7 091	+ 12,4	5 903	+ 0,2	8 878	- 0,2	5 453	+ 14,3	8 218	+ 9,2
1977	7 594	+ 10,6	7 828	+ 10,4	6 600	+ 11,8	9 420	+ 6,1	6 145	+ 12,7	9 291	+ 13,1
1978	7 981	+ 5,1	8 125	+ 3,8	7 029	+ 6,5	9 486	+ 0,7	6 609	+ 7,6	9 801	+ 5,5
1979	8 691	+ 8,9	8 775	+ 8,0	7 788	+ 10,8	10 482	+ 10,5	7 091	+ 7,5	10 777	+ 10,0
1980	10 099	+ 16,2	10 153	+ 15,7	9 120	+ 17,1	11 656	+ 11,2	7 911	+ 11,6	12 224	+ 13,4
1981	11 462	+ 13,5	11 574	+ 14,0	10 224	+ 12,1	12 588	+ 8,0	8 863	+ 12,0	13 459	+ 10,1
1982	12 322	+ 7,5	12 581	+ 8,7	10 643	+ 4,1	13 368	+ 6,2	9 686	+ 9,3	14 388	+ 6,9
1983	13 049	+ 5,9	13 298	+ 5,7	11 314	+ 6,3	14 143	+ 5,8	10 514	+ 8,4	15 733	+ 9,3
1984	13 832	+ 6,0	14 136	+ 6,3	11 857	+ 4,8	15 218	+ 7,6	11 249	+ 7,1	16 699	+ 6,1
1985	14 538	+ 5,1	14 935	+ 5,7	12 150	+ 2,5	15 505	+ 1,9	11 911	+ 5,9	17 640	+ 5,6
1986	13 879	- 4,6	14 584	- 2,4	10 322	- 15,0	14 820	- 4,4	12 338	+ 3,6	18 410	+ 4,4
1987	14 065	+ 1,4	14 847	+ 1,8	10 162	- 1,6	15 073	+ 1,8	12 790	+ 3,7	19 241	+ 4,5
1988	14 549	+ 3,4	15 474	+ 4,2	10 109	- 0,5	15 805	+ 4,9	13 418	+ 4,9	20 525	+ 6,7
1989	15 262	+ 5,0	16 309	+ 5,4	10 524	+ 4,1	16 766	+ 6,1	14 301	+ 6,6	22 126	+ 7,8

¹⁾ Koottu eri sarjoista. Kukin sarja on aina muunnettu uusimman lasketun indeksisarjan pyöristämättömien lukujen avulla.

¹⁾ Sammansatt av olika serier. Varje serie har alltid omräknats genom att använda den senaste indexseriens avrundade tal.

¹⁾ Gathered from diverse series. Every series has always been calculated by the help of the newest series of indices from unrounded figures.

307. Tukkuhintaaindeksi - Partiprisindex - Wholesale Price Index

1985 = 100. Ryhmien painot ilmoitettu suluisissa - Gruppvikterna angivna inom parentes - Weighting figures in parentheses

Vuosi ja kuukausi År och månad Year and month	Kokonaisindeksi Total-index Total index	Raaka-aineet ja tuotantohyödykkeet Råvaror och produktionsföremåheter Raw materials and producers' goods	Kulutus-tavarat Konsumtionsvaror Consumers' goods	Investointi-tavarat Investeringsvaror Investment goods	Tavararyhmät (TOL 1988 ¹⁾) - Varugrupper (NI 1988 ¹⁾) - Commodity groups (SIC 1988 ¹)						
	(1 000,0)	(575,5)	(346,5)	(78,0)	A Maatalous- ja kalatalous-tuotteet Lantbruks- och fiskeri-produkter Agriculture and fishing industry products	B Metsä-talous-tuotteet Skogs-bruks-produkter Forestry products	C Kaivannais-tuotteet Malmer och andra mineraliska ämnen Minerals	D Teollisuus-tuotteet Industri-produkter anufactured goods	11 Elintarvik-keet, rehut, juomat ja tupakka Livsmedel, foder, drycker och tobak Food products, feeds, beverages and tobacco	12 Tekstiilit Textilier Textiles	13 Vaatteet, nahkatuotteet ja kengät Kläder, lädervaror och skor Clothing, leather goods and shoes
1986	97,4	94,3	101,4	102,6	103,4	97,7	62,6	99,4	102,3	103,4	103,7
1987	98,7	94,2	104,6	106,3	102,6	99,9	59,0	101,6	102,6	103,7	108,8
1988	102,2	97,2	109,0	109,3	107,1	106,4	53,5	105,8	107,0	105,3	114,2
1989	107,3	103,3	112,5	114,1	107,3	115,1	63,7	111,5	113,3	107,5	118,9
1989 I	104,9	101,0	110,0	111,7	107,2	111,5	60,1	109,0	109,8	106,0	118,0
II	105,5	101,3	110,8	112,7	107,8	111,7	60,9	109,6	110,4	106,7	117,6
III	106,1	102,1	111,2	113,0	109,3	112,4	63,8	110,1	111,0	107,0	118,2
IV	107,1	103,2	112,2	113,0	110,0	114,1	66,7	111,1	112,9	107,0	118,8
V	107,5	103,6	112,5	113,2	109,7	113,1	65,6	111,5	113,4	107,7	118,9
VI	107,5	103,5	112,8	113,5	108,4	114,4	62,4	111,7	113,7	107,3	119,6
VII	107,4	103,1	113,2	113,6	105,7	113,1	63,8	111,9	114,4	107,5	119,7
VIII	107,5	103,2	113,1	114,8	104,6	115,5	62,2	112,1	114,6	108,5	118,9
IX	107,9	103,7	113,4	115,3	104,1	117,9	64,4	112,5	114,6	107,9	119,0
X	108,5	104,7	113,3	115,9	106,6	118,8	65,9	112,8	114,6	107,8	119,2
XI	108,6	104,8	113,4	116,1	106,9	119,5	65,0	112,9	114,8	108,2	119,4
XII	109,0	105,1	113,8	116,3	107,8	119,8	64,2	113,3	115,4	108,5	119,1

Tavararyhmät (TOL 1988¹) - Varugrupper (NI 1988¹) - Commodity groups (SIC 1988¹)

Vuosi ja kuukausi År och månad Year and month	14 Puutavarat ja puuteokset Trävaror och träarbeten Timber and timber products	15 Selluloosa, paperi ja paperituotteet Cellulosa, papper och pappersprodukter Pulp, paper and paper products	16 Graafiset tuotteet Grafiska produkter Printing and publishing industry products	17 Huonekalut Möbler Furniture	18 Kemikaalit ja kemialliset tuotteet Kemikalier och kemiska produkter Chemicals and chemical products	19 Öljy- ja kivihiilituotteet Olje- och stenkolsprodukter Petroleum and coal products	191 Maailojjalosteet Petroleum-produkter Petroleum products	21 Kumi- ja muovituotteet Gummi- och plastvaror Rubber and plastic products	22 Lasi-, savi- ja kivituohteet Glas-, ler- och sten-produkter Glass, clay and stone products	23 Metallit Metaller Metals	231 Rauta, teräs ja ferroseokset Järn, stål och ferrolegeringar Iron, steel and ferrous alloys
	(20,6)	(37,5)	(45,0)	(11,9)	(58,4)	(55,6)	(48,9)	(16,0)	(16,9)	(44,7)	(31,2)
1986	102,0	97,9	105,1	105,5	98,6	71,0	68,1	102,0	103,3	94,3	98,2
1987	106,0	106,0	109,1	107,0	98,9	68,0	66,3	104,1	106,2	92,7	95,2
1988	109,8	115,5	115,2	112,0	102,8	65,5	63,5	108,8	110,3	105,7	99,9
1989	116,2	126,2	121,3	117,9	107,2	72,5	71,0	114,6	114,5	117,3	110,2
1989 I	114,2	122,7	117,6	114,8	106,5	67,8	65,8	111,8	112,0	116,0	105,6
II	112,2	122,7	119,0	114,9	108,0	67,6	65,6	112,2	112,5	117,6	106,8
III	112,7	122,5	119,3	115,7	108,3	67,6	65,6	112,6	113,2	119,1	108,9
IV	112,7	125,1	119,9	117,5	108,2	71,0	69,4	114,5	113,7	119,9	110,2
V	115,1	125,4	119,2	117,5	108,0	74,3	73,3	114,6	114,5	119,2	110,0
VI	115,8	125,4	119,4	117,5	108,0	73,7	72,7	114,9	114,6	119,0	110,4
VII	116,2	127,7	122,7	117,8	107,2	72,6	71,2	115,2	114,8	116,6	111,1
VIII	117,4	127,8	123,6	118,6	106,7	72,3	70,7	115,3	115,1	115,8	111,6
IX	117,8	128,5	123,6	119,4	106,5	74,0	72,5	115,8	115,3	116,3	111,8
X	119,4	129,1	123,7	120,3	106,3	75,7	74,3	116,1	115,7	116,5	111,7
XI	119,7	128,7	123,6	120,4	106,6	76,1	74,8	116,1	116,3	115,9	111,9
XII	121,6	129,0	123,9	120,4	106,6	77,0	75,9	116,7	116,6	115,4	112,0

307. (jatk. – forts. – cont.)

Vuosi ja kuukausi År och månad Year and month	Tavararyhmät (TOL 1988 ¹⁾) – Varugrupper (NI 1988 ¹⁾) – Commodity groups (SIC 1988 ¹⁾)										Alkuperä – Ursprung Origin	
	232 Muut metallit Andra metaller Nonferrous metals	24 Metalli- tuotteet Metall- varor Fabricated metal products	25 Koneet ja laitteet Maskiner och apparater Machinery and equipment	251 Yleiskäyttöön tarkoitettut koneet Maskiner för universellt bruk General- purpose machinery	252 Erikois- koneet Special- maskiner Specialized machinery	26 Sähkötekniset tuotteet ja instrumentit Eltekniska produkter och instrument Electrical products and instruments	27 Kulkuneuvot Transport- medel Transport equipment	29 Muut teollisuus- tuotteet Andra industri- produkter Miscel- laneous manufac- tured products	E Sähkö, kaasu, lämpö ja vesi El, gas, värme och vatten Electricity, gas, heat and water	Kotimaiset tavarat Inhemska varor Domestic goods	Tuonti- tavarat Import- varor Import goods	
	(13,5)	(17,8)	(48,8)	(24,4)	(24,4)	(71,9)	(60,9)	(5,8)	(123,0)	(700,7)	(299,3)	
1986	85,2	104,2	104,4	106,1	102,8	100,4	106,5	101,9	93,0	98,4	95,1	
1987	86,9	108,0	109,2	110,8	107,7	102,7	113,1	107,5	92,6	100,2	95,4	
1988	119,2	112,7	113,5	113,6	113,5	102,9	117,2	110,4	92,8	104,6	96,8	
1989	133,8	120,4	120,1	119,7	120,5	103,3	121,4	112,9	94,1	110,2	100,6	
1989 I	140,3	117,6	116,8	116,2	117,4	102,9	119,8	111,5	91,9	107,4	99,3	
II	142,7	118,9	117,4	117,0	117,7	103,0	120,6	111,9	92,3	107,8	100,0	
III	142,7	119,5	118,6	118,2	118,9	103,2	120,7	112,5	92,2	108,4	100,7	
IV	142,4	120,4	118,6	118,4	118,9	103,0	120,8	112,6	92,7	109,7	101,1	
V	140,4	120,6	118,6	118,4	118,8	103,0	120,9	113,0	94,1	110,2	100,9	
VI	139,0	120,8	119,0	118,6	119,4	103,2	121,2	113,0	95,2	110,4	100,7	
VII	129,6	120,4	119,1	118,8	119,4	103,3	121,3	113,1	95,2	110,3	100,7	
VIII	125,7	120,4	121,5	120,9	122,1	103,3	121,2	113,0	95,0	110,6	100,4	
IX	126,9	120,9	122,3	121,9	122,7	103,5	122,0	113,3	95,0	111,1	100,5	
X	127,7	121,4	122,6	122,1	123,1	103,8	122,5	113,0	95,1	111,8	100,8	
XI	125,2	121,8	123,1	122,2	123,9	103,7	122,4	113,1	95,1	112,1	100,6	
XII	123,3	122,1	123,7	123,1	124,3	103,6	123,3	115,1	95,1	112,4	100,9	

¹⁾ Uusi toimialaluokitus – Den nya näringsgrensindelningen – The new industrial classification.

Lähde – Källa – Source: Tuottajahintaindeksit (TK); Tilastokatsauksia (TK); TK:n hintatilastotoimisto; TK:n aikasarjatietokanta – Producentprisindexar (SC); Statistiska översikter (SC); SC:s byrå för prisstatistik; SC:s tidsseriedatabas – Producer price indices (CSO); Bulletin of Statistics (CSO); Price Statistics Division of CSO; Time series data base of CSO

308. Teollisuuden tuottajahintaindeksi – Producentprisindex för industrin Producer Price Index for Manufactured Products

1985 = 100. Ryhmien painot ilmoitettu suluisissa – Gruppvikterna angivna inom parentes – Weighting figures in parentheses

Vuosi ja kuukausi År och månad Year and month	Kokonais- indeksi Total index Total index	Raaka-aineet ja tuotanto- hyödykkeet Råvaror och produktions- förmödenheter Raw materi- als and producers' goods	Kulutus- tavarat Konsum- tionsvaror Con- sumers' goods	Investointi- tavarat Investe- ringsvaror Invest- ment goods	Tavararyhmät (TOL 1988 ¹¹) – Varugrupper (NI 1988 ¹¹) – Commodity groups (SIC 1988 ¹¹)						
					C	D	11	12	13	14	15
					Kaivannais- tuotteet Malmer och andra mineraliska ämnen Minerals	Teolli- suus- tuotteet Industri- produkter Manufac- tured goods	Eiintarvik- keet, rehut, juomat ja tupakka Livsmedel, foder, drycker och tobak Food prod- ucts, feeds, beverages and tobacco	Tekstiilit Textilier Textiles	Vaatteet, nahkatuot- teet ja kengät Kläder, lädervaror och skor Clothing, leather goods and shoes	Puutavarat ja puuteokset Trävaror och träarbeten Timber and timber products	Selluloosa, paperi ja pa- perituotteet Cellulosa, papper och papperspro- dukter Pulp, paper and paper products
	(1 000,0)	(569,3)	(335,1)	(95,7)	(5,5)	(840,4)	(157,1)	(11,9)	(25,0)	(53,4)	(162,7)
1986	96,5	93,7	99,3	103,0	93,4	97,5	102,0	103,1	102,2	99,3	96,5
1987	97,3	94,0	100,3	106,2	90,9	99,0	101,9	104,0	104,7	102,3	99,6
1988	101,7	98,7	103,9	111,7	101,6	104,1	105,8	106,8	108,2	105,4	106,0
1989	107,7	105,6	108,2	118,9	112,7	111,0	112,1	109,4	113,6	110,6	113,6
1989 I	105,2	103,2	105,7	115,2	114,4	108,3	108,8	108,7	110,3	107,8	111,2
II	105,8	103,7	106,2	116,5	116,7	108,9	109,0	109,4	111,2	106,8	112,3
III	106,3	104,3	106,5	117,4	115,8	109,5	109,7	110,0	110,8	106,9	112,7
IV	107,1	105,1	107,6	117,8	117,5	110,4	111,8	108,7	113,9	106,7	112,8
V	107,8	105,9	107,9	118,2	112,7	110,9	112,5	108,7	114,2	107,3	113,2
VI	107,9	106,0	108,3	118,5	111,3	111,0	112,8	109,0	114,2	110,7	113,3
VII	108,2	105,9	109,2	118,6	109,9	111,3	113,2	109,5	114,5	111,0	114,3
VIII	108,3	105,8	109,3	120,0	108,4	111,6	113,4	110,1	114,6	111,6	114,4
IX	108,8	106,5	109,3	120,5	112,8	112,1	113,4	109,5	114,2	112,4	115,1
X	109,2	107,0	109,4	120,9	113,1	112,5	113,3	109,5	114,8	112,8	115,4
XI	109,1	106,7	109,5	121,5	111,7	112,3	113,4	109,7	115,2	113,8	114,6
XII	109,3	106,9	109,6	121,8	108,0	112,6	113,9	109,5	115,1	119,3	113,4

Tavararyhmät (TOL 1988¹¹) – Varugrupper (NI 1988¹¹) – Commodity groups (SIC 1988¹¹)

Vuosi ja kuukausi År och månad Year and month	16 Graafiset tuotteet Grafiska produkter Printing and pub- lishing industry products	17 Huonekalut Möbler Furniture	18 Kemikaalit ja kemialliset tuotteet Kemikalier och kemiska produkter Chemicals and chemical products	19 Öljy- ja kivihiili- tuotteet Olje- och stenkols- produkter Petroleum and coal products	191 Maaöljy- jalosteet Petroleum- produkter Petroleum products	21 Kumi- ja muovi- tuotteet Gummi- och plastvaror Rubber and plas- tic products	22 Lasi-, savi- ja kivituotteet Glas-, ler- och stenprodukter Glass, clay and stone products	23 Metallit Metaller Metals	231 Rauta, teräs ja ferro- seokset Järn, stål och ferroleger- ingar Iron, steel and ferrous alloys	232 Muut metallit Andra metaller Nonfer- rous metals										
											(55,2)	(14,0)	(53,3)	(49,3)	(45,8)	(15,5)	(18,6)	(56,2)	(32,8)	(23,4)
											1986	105,0	105,5	96,7	57,3	54,7	100,2	104,1	88,5	95,1
1987	109,0	109,8	96,5	51,5	49,4	99,7	106,8	86,2	91,6	78,7										
1988	115,3	115,3	101,8	45,6	42,9	103,7	111,3	101,9	98,7	106,3										
1989	121,8	121,4	107,8	52,9	50,6	107,1	116,2	114,1	106,3	125,1										
1989 I	118,2	118,1	107,0	48,4	45,8	106,8	113,3	114,1	103,9	128,5										
II	119,6	118,7	108,8	48,1	45,5	106,4	113,9	115,1	105,8	128,3										
III	119,9	119,3	109,7	47,7	45,0	106,4	114,7	116,5	106,8	130,1										
IV	120,5	120,6	109,7	51,8	49,5	106,7	115,4	116,6	106,5	130,9										
V	120,2	120,6	108,5	56,0	53,9	106,8	116,3	116,1	107,0	129,0										
VI	120,2	120,6	107,8	54,5	52,2	107,0	116,4	114,5	107,9	123,8										
VII	123,6	121,9	106,7	53,0	50,7	106,8	116,4	113,1	107,2	121,3										
VIII	123,8	122,4	106,7	52,4	50,1	107,0	116,7	111,7	107,5	117,6										
IX	123,8	123,3	106,7	53,7	51,5	107,8	116,9	114,3	106,3	125,5										
X	123,8	123,7	107,1	56,1	54,0	108,0	117,8	115,1	106,7	126,9										
XI	123,7	123,7	107,0	56,3	54,2	108,1	118,4	111,7	105,1	121,0										
XII	123,9	123,5	107,6	57,1	55,1	107,7	118,4	110,6	105,2	118,0										

308. (jatk. – forts. – cont.)

Vuosi ja kuukausi År och månad Year and month	Tavararyhmät (TOL 1988 ¹⁾) – Varugrupper (NI 1988 ¹⁾) – Commodity groups (SIC 1988 ¹⁾)									Markkinointialue – Marknadsområde Marketing area
	24 Metallituotteet Metallvaror Fabricated metal products	25 Koneet ja laitteet Maskiner och apparater Machinery and equipment	251 Yleiskäyttöön tarkoitettut koneet Maskiner för universellt bruk General-purpose machinery	252 Erikoiskoneet Specialmaskiner Specialized machinery	26 Sähkötekniset tuotteet ja instrumentit Eltekniska produkter och instrument Electrical products and instruments	27 Kuluneuvot Transportmedel Transport equipment	29 Muut teollisuustuotteet Andra industriprodukter Miscellaneous manufactured products	E Sähkö, kaasu, lämpö ja vesi El, gas, värme och vatten Electricity, gas, heat and water	Kotimarkkinatavarat Hemmarknadsvaror Domestic goods	Vientitavarat Exportvaror Export goods
	(18,7)	(50,5)	(26,5)	(24,0)	(45,2)	(48,5)	(5,1)	(154,1)	(675,6)	(324,4)
1986	103,4	104,6	105,3	103,8	101,8	103,6	102,4	91,3	96,4	96,7
1987	107,9	109,8	108,8	110,9	103,4	109,0	104,2	88,0	96,8	98,1
1988	113,0	118,7	114,7	123,1	105,1	113,9	104,4	88,9	100,7	103,8
1989	121,1	129,7	122,0	138,2	107,4	121,1	106,6	90,0	106,4	110,4
1989 I	117,8	124,5	118,2	131,4	106,2	117,7	104,6	88,1	103,6	108,4
II	119,1	125,3	119,2	132,0	106,3	119,3	104,8	88,1	103,9	109,6
III	119,6	127,0	120,3	134,4	106,7	120,3	106,3	88,3	104,4	110,2
IV	121,1	127,4	120,8	134,6	106,6	120,6	106,3	88,8	105,8	109,9
V	121,5	128,4	121,0	136,7	106,9	120,8	106,5	90,5	106,6	110,1
VI	121,7	128,9	121,3	137,4	107,6	121,0	107,2	91,0	106,8	110,4
VII	121,8	129,1	121,5	137,4	107,7	121,1	107,1	90,9	107,1	110,5
VIII	121,5	132,2	124,1	141,1	107,9	121,4	107,1	90,7	107,3	110,6
IX	121,7	132,8	124,3	142,1	108,1	121,9	107,1	90,8	107,6	111,3
X	122,4	132,8	124,1	142,4	108,3	122,4	107,2	90,9	108,0	111,7
XI	122,4	133,8	124,2	144,3	108,5	123,1	107,3	91,0	108,0	111,2
XII	122,7	134,1	125,0	144,3	108,4	123,5	107,4	91,0	108,2	111,5

¹⁾ Uusi toimialaluokitus – Den nya näringsgrensindelningen – The new industrial classification.

Lähde – Källa – Source: Tuottajahintaindeksit (TK); Tilastokatsauksia (TK); TK:n hintatilastotoimisto; TK:n aikasarjatietokanta – Producentprisindexar (SC); Statistiska översikter (SC); SC:s byrå för prisstatistik; SC:s tidsseriedatabas – Producer price indices (CSO); Bulletin of Statistics (CSO); Price Statistics Division of CSO; Time series data base of CSO

309. Kotimarkkinoiden perushintaindeksi – Basprisindex för hemmamarknadsvaror – Basic Price Index for Domestic Supply

1985 = 100. Ryhmien painot ilmoitettu suluissa – Gruppvikterna angivna inom parentes – Weighting figures in parentheses

Vuosi ja kuukausi År och månad Year and month	Kokonaisindeksi Totalindex Total index	Raaka-aineet ja tuotantohyödykkeet Råvaror och produktionsföredöneheter Raw materials and producers' goods	Kulutustavarat Konsumtionsvaror Consumers' goods	Investointitavarat Investeringsvaror Investment goods	Tavararyhmät (TOL 1988 ¹⁾) – Varugrupper (NI 1988 ¹⁾) – Commodity groups (SIC 1988 ¹⁾)						
					A Maatalous- ja kalataloustuotteet Lantbruks- och fiskeri- produkter Agriculture and fishing industry products	B Metsätaloustuotteet Skogsbruks- produkter Forestry products	C Kaivannais- tuotteet Malmer och andra mineraliska ämnen Minerals	D Teollisuus- tuotteet Industri- produkter Manufactured goods	11 Elintarvik- keet, rehut, juomat ja tupakka Livsmedel, foder, drycker och tobak Food products, feeds, beverages and tobacco	12 Tekstiilit Textilier Textiles	13 Vaatteet, nahkatuotteet ja kengät Kläder, lädervaror och skor Clothing, leather goods and shoes
	(1 000,0)	(496,4)	(269,6)	(233,9)	(83,5)	(40,9)	(40,7)	(543,4)	(117,8)	(14,8)	(13,3)
1986	97,0	92,2	99,8	103,9	102,5	96,0	60,6	97,9	102,0	103,3	103,2
1987	97,9	91,2	101,2	108,3	100,1	98,5	57,0	99,3	101,9	103,8	107,1
1988	101,5	94,2	104,3	113,8	102,8	108,2	51,0	103,0	105,8	105,6	110,4
1989	107,3	100,3	107,9	121,5	105,1	120,3	61,1	108,7	111,7	107,1	116,5
1989	I 104,8	98,3	105,8	117,4	105,9	116,0	57,7	106,4	108,5	106,1	112,3
	II 105,5	98,8	106,3	118,7	107,5	116,1	58,2	106,8	108,7	106,9	112,5
	III 105,9	99,2	106,7	119,3	106,4	116,8	61,2	107,4	109,3	107,0	113,3
	IV 107,0	100,4	107,6	120,2	106,5	118,5	64,1	108,4	111,5	107,1	116,5
	V 107,4	100,7	107,9	120,9	106,7	117,3	63,0	108,8	112,0	107,1	117,0
	VI 107,4	100,3	108,1	121,4	105,2	119,0	59,5	108,8	112,4	106,7	117,7
	VII 107,4	100,1	108,5	121,5	102,9	119,6	61,1	108,9	112,7	106,8	118,0
	VIII 107,6	100,4	108,3	122,3	102,5	122,9	59,4	109,2	112,9	107,9	118,3
	IX 108,1	100,8	108,6	122,9	103,1	124,2	61,5	109,4	112,8	107,2	117,7
	X 108,7	101,4	108,8	124,2	104,2	124,6	63,1	109,8	112,8	106,9	118,4
	XI 108,9	101,5	108,8	124,7	104,7	125,1	62,4	109,9	112,9	107,4	118,5
	XII 109,0	101,5	109,1	124,8	105,4	123,7	61,5	110,1	113,4	107,7	118,1
Tavararyhmät (TOL 1988 ¹⁾) – Varugrupper (NI 1988 ¹⁾) – Commodity groups (SIC 1988 ¹⁾)											
Vuosi ja kuukausi År och månad Year and month	14 Puutavarat ja puuteokset Trävaror och träarbeten Timber and timber products	15 Selluloosa, paperi ja paperituotteet Cellulosa, papper och pappersprodukter Pulp, paper and paper products	16 Graafiset tuotteet Grafiska produkter Printing and publishing industry products	17 Huonekalut Möbler Furniture	18 Kemikaalit ja kemialliset tuotteet Kemikalier och kemiska produkter Chemicals and chemical products	19 Öljy- ja kivihili- tuotteet Olje- och stenkols- produkter Petroleum and coal products	191 Maaöljy- jalosteet Petroleum- produkter Petroleum products	21 Kumi- ja muovi- tuotteet Gummi- och plastvaror Rubber and plastic products	22 Lasi-, savi- ja kivituo- teet Glas-, ler- och stenprodukter Glass, clay and stone products	23 Metallit Metaller Metals	231 Rauta, teräs ja ferros- eokset Järn, stål och ferrolege- ringar Iron, steel and ferrous alloys
1986	101,5	97,5	105,0	104,5	97,1	58,1	53,4	102,3	103,4	92,9	96,6
1987	105,9	104,8	109,0	107,3	97,0	52,3	48,8	103,5	105,6	90,5	92,5
1988	109,6	114,4	115,1	112,8	101,7	46,2	42,0	106,3	110,2	104,1	97,2
1989	114,9	125,4	121,6	118,1	105,2	53,3	49,5	110,2	114,3	113,8	105,3
1989	I 114,0	121,7	118,1	115,5	105,2	48,8	44,6	109,0	111,6	114,5	102,5
	II 111,5	120,9	119,5	115,7	106,7	49,0	44,9	109,4	112,2	115,7	103,3
	III 112,0	121,6	119,8	115,9	107,0	48,8	44,5	109,9	113,1	116,2	104,1
	IV 112,0	124,4	120,4	117,7	106,9	52,6	48,7	109,1	113,8	116,3	105,0
	V 113,5	124,8	120,1	117,7	106,3	55,8	52,4	109,2	114,5	115,5	105,8
	VI 114,3	124,9	120,1	117,7	106,1	54,7	51,4	110,1	114,6	113,9	105,7
	VII 114,6	126,6	123,4	118,0	105,0	52,4	48,6	110,3	114,6	113,2	106,0
	VIII 115,8	127,2	123,7	118,7	104,3	53,0	49,0	110,7	114,9	112,1	106,2
	IX 116,3	127,8	123,6	119,7	103,9	54,3	50,5	111,0	115,1	112,6	106,5
	X 117,0	128,5	123,6	120,2	103,7	56,0	52,3	111,2	115,5	113,1	106,7
	XI 118,0	128,3	123,6	120,2	103,7	56,9	53,4	111,2	116,1	111,5	105,6
	XII 120,5	127,8	123,7	120,2	103,7	57,1	53,6	111,4	116,1	110,9	105,6

309. (jatk. – forts. – cont.)

Vuosi ja kuukausi År och månad Year and month	Tavararyhmät (TOL 1988 ¹⁾) – Varugrupper (NI 1988 ¹⁾) – Commodity groups (SIC 1988 ¹⁾)											Aikuperä – Ursprung Origin	
	232 Muut metallit Andra metaller Nonfer- rous metals	24 Metalli- tuotteet Metall- varor Fabri- cated metal products	25 Koneet ja laitteet Maskiner och apparater Machinery and equipment	251 Yleiskäyt- töön tar- koitetut koneet Maskiner för univer- sellt bruk General- purpose machinery	252 Erikois- koneet Special- maskiner Specialized machinery	26 Sähkötekniset tuotteet ja instrumentit Eltekniska pro- dukter och instrument Electrical products and instruments	27 Kulku- neuvot Trans- port- medel Transport equip- ment	29 Muut teollisuus- tuotteet Andra industri- produkter Miscel- laneous manu- factured products	E Sähkö, kaasu, lämpö ja vesi El, gas, värme och vatten Electricity, gas, heat and water	F Rakennukset, maa- ja vesi- rakeniteet Hus, jord- och vattenan- läggningar Buildings and civil engineering constructions	Kotimaiset tavarat Inhemska varor Domestic goods	Tuonti- tavarat Import- varor Import goods	
	(11,9)	(14,3)	(37,8)	(18,8)	(19,0)	(52,7)	(33,8)	(3,8)	(116,7)	(174,8)	(785,0)	(215,0)	
1986	85,1	104,7	105,2	107,9	102,6	100,1	106,4	104,1	91,2	104,0	98,6	91,0	
1987	86,0	108,5	109,2	110,9	107,4	102,8	110,2	107,6	88,0	108,6	100,2	89,3	
1988	118,6	111,2	113,9	113,2	114,5	103,3	111,7	108,5	88,7	114,9	104,9	89,2	
1989	131,8	116,8	120,4	118,7	122,0	105,1	115,0	110,7	89,8	123,5	111,3	92,6	
1989 I	139,7	114,5	117,0	115,2	118,9	104,0	113,7	109,2	87,9	118,9	108,4	91,7	
II	142,0	115,7	117,7	116,0	119,4	104,1	114,1	109,6	88,2	120,4	109,0	92,4	
III	141,8	116,3	119,0	117,4	120,7	105,3	114,7	110,5	88,1	120,9	109,3	93,4	
IV	140,2	116,9	118,8	117,3	120,2	104,9	113,8	110,8	88,6	122,2	110,6	93,6	
V	136,0	116,9	119,1	117,8	120,5	104,9	114,0	111,3	90,1	122,9	111,3	93,2	
VI	131,0	117,0	119,3	117,8	120,8	105,4	114,2	111,2	90,8	123,5	111,4	92,6	
VII	128,3	117,0	119,4	117,9	120,8	105,5	114,7	111,0	90,8	123,7	111,4	92,6	
VIII	124,4	116,9	121,8	120,3	123,3	105,4	114,8	110,9	90,6	124,3	111,8	92,3	
IX	125,6	117,2	122,6	120,9	124,4	105,2	115,2	111,1	90,6	124,9	112,4	92,3	
X	126,4	117,6	122,8	121,0	124,6	105,5	116,2	109,9	90,7	126,5	113,2	92,5	
XI	123,9	117,8	123,3	121,3	125,3	105,6	116,8	110,1	90,7	127,1	113,5	92,3	
XII	121,9	117,9	123,7	122,1	125,2	105,3	117,8	112,6	90,7	127,2	113,6	92,4	

¹⁾ Uusi toimialaluokitus – Den nya näringsgrensneddelningen – The new industrial classification.

Lähde – Källa – Source: Tuottajahintaindeksi (TK); Tilastokatsauksia (TK); TK:n hintatilastotoimisto; TK:n aikasarjatietokanta – Producentprisindexar (SC); Statistiska översikter (SC); SC:s byrå för prisstatistik; SC:s tidsseriedatabas – Producer price indices (CSO); Bulletin of Statistics (CSO); Price Statistics Division of CSO; Time series data base of CSO

310. Tuontihintaindeksi — Importprisindex — Import Price Index

1985 = 100. Ryhmien painot ilmoitettu suluisissa — Gruppvikterna angivna inom parentes — Weighting figures in parentheses

Vuosi ja kuukausi År och månad Year and month	Kokonaisindeksi Totalindex Total index	Raaka-aineet ja tuotantohyödykkeet Råvaror och produktionsförnödheter Raw materials and producers' goods	Kulutus-tavarat Konsumtionsvaror Consumers' goods	Investointi-tavarat Investeringsvaror Investment goods	Tavararyhmät (TOL 1988 ¹⁾) — Varugrupper (NI 1988 ¹⁾) — Commodity groups (SIC 1988 ¹⁾)						
					A Maatalous- ja kalataloustuotteet Lantbruks- och fiskeri- produkter Agriculture and fishing industry products	B Metsätaloustuotteet Skogsbruks- produkter Forestry products	C Kaivannais- tuotteet Malmer och andra mineraliska ämnen Minerals	D Teollisuus- tuotteet Industri- produkter Manufactured goods	11 Elintarvik- keet, rehut, juomat ja tupakka Livsmedel, foder, drycker och tobak Food products, feeds, beverages and tobacco	12 Tekstiilit Textiles	
	(1 000,0)	(662,8)	(209,6)	(127,6)	(47,4)	(18,6)	(177,9)	(744,3)	(33,7)	(40,5)	
1986	90,7	84,3	103,7	102,9	106,6	93,4	57,8	97,6	97,8	102,6	
1987	89,0	80,3	105,9	106,4	71,1	94,0	54,0	98,3	98,2	102,8	
1988	89,0	79,9	106,8	106,9	73,1	97,3	46,2	100,1	100,3	103,4	
1989	92,6	84,6	107,7	109,8	72,7	101,8	56,0	102,6	100,3	104,8	
1989	I	91,7	83,6	107,2	108,6	74,6	98,3	52,1	102,3	100,6	103,5
	II	92,4	84,4	107,7	109,1	75,6	100,3	52,4	102,9	100,4	104,6
	III	93,5	85,4	108,4	110,7	76,9	102,6	55,8	103,5	100,1	104,4
	IV	93,7	86,2	107,4	109,5	76,5	102,5	58,8	103,0	100,7	105,1
	V	93,2	85,8	107,0	109,6	77,5	102,5	58,1	102,7	99,7	105,1
	VI	92,6	84,7	107,2	109,6	76,8	102,6	54,4	102,6	100,5	104,6
	VII	92,6	84,6	107,5	109,8	76,9	101,9	56,3	102,2	100,2	104,3
	VIII	92,4	84,2	107,5	109,6	75,9	102,1	54,6	102,3	99,6	105,7
	IX	92,3	84,0	107,7	110,1	70,4	102,2	56,5	102,2	99,6	105,1
	X	92,5	84,2	108,0	110,2	76,1	102,3	58,2	102,3	100,2	104,5
	XI	92,3	83,9	107,9	110,4	62,2	102,6	57,5	102,5	100,6	105,3
	XII	92,4	83,8	108,8	110,0	62,7	102,4	56,9	102,7	100,8	106,0

Tavararyhmät (TOL 1988¹⁾) — Varugrupper (NI 1988¹⁾) — Commodity groups (SIC 1988¹⁾)

Vuosi ja kuukausi År och månad Year and month	13 Vaatteet, nahkatuotteet ja kengät Kläder, lädervaror och skor Clothing, leather goods and shoes	14 Puutavarat ja puuteokset Trävaror och träarbeten Timber and timber products	15 Selluloosa, paperi ja paperi- tuotteet Cellulosa, papper och papers- produkter Pulp, paper and paper products	17 Huonekalut Möbler Furniture	18 Kemikaalit ja kemialliset tuotteet Kemikalier och kemiska produkter Chemicals and chemical products	19 Öljy- ja kivihiili- tuotteet Olje- och stenkols- produkter Petroleum and coal products	191 Maaöljy- jalosteet Petroleum- produkter Petroleum products	21 Kumi- ja muovi- tuotteet Gummi- och plastvaror Rubber and plastic products	22 Lasi-, savi- ja kivituotteet Glas-, ler- och stenprodukter Glass, clay and stone products	23 Metallit Metaller Metals	
											(18,4)
1986	101,9	99,3	99,1	105,8	95,8	61,1	49,8	103,6	102,5	95,2	
1987	104,0	100,4	100,0	107,6	96,1	54,1	47,1	106,6	105,1	92,2	
1988	105,4	102,4	105,0	111,9	101,1	46,9	38,0	107,2	107,9	107,4	
1989	109,2	104,6	111,1	113,8	101,2	54,2	46,4	107,9	107,8	119,5	
1989	I	106,5	103,6	107,9	113,0	103,6	49,7	41,1	108,3	108,2	121,3
	II	106,7	104,5	110,3	113,0	103,9	52,5	45,0	108,4	108,6	122,7
	III	107,8	104,4	110,9	113,8	103,6	51,8	43,6	108,9	108,7	124,5
	IV	108,0	102,9	110,4	113,8	103,1	54,3	46,2	106,3	108,1	123,7
	V	108,3	103,7	110,5	113,8	102,5	55,7	48,9	106,1	107,4	122,0
	VI	109,2	104,3	110,5	113,8	102,2	55,5	49,0	107,7	107,3	119,9
	VII	109,4	103,7	112,8	113,8	101,8	50,7	42,0	107,6	107,3	119,8
	VIII	110,5	104,2	110,6	113,8	100,1	54,4	46,1	108,1	107,6	118,3
	IX	110,7	104,9	111,7	114,0	99,3	54,2	45,7	108,1	107,7	116,7
	X	111,3	106,3	111,8	114,0	98,4	55,8	47,7	108,4	107,9	115,6
	XI	111,3	106,4	112,8	114,6	98,2	58,3	51,2	108,4	107,7	114,6
	XII	110,5	106,1	112,4	114,6	97,5	57,9	50,7	109,0	107,6	115,2

310. (jatk. – forts. – cont.)

Vuosi ja kuukausi År och månad Year and month	Tavararyhmät (TOL 1988 ¹⁾) — Varugrupper (NI 1988 ¹⁾) — Commodity groups (SIC 1988 ¹⁾)								
	231 Rauta, teräs ja ferroseokset Järn, stål och ferrolegeringar Iron, steel and ferrous alloys	232 Muut metallit Andra metaller Nonferrous metals	24 Metalli- tuotteet Metall- varor Fabricated metal products	25 Koneet ja laitteet Maskiner och apparater Machinery and equipment	251 Yleiskäyttöön tarkoitettut koneet Maskiner för universellt bruk General- purpose machinery	252 Erikois- koneet Special- maskiner Specialized machinery	26 Sähkötekniset tuotteet ja instrumentit Elektroniska produkter och instrument Electrical products and instruments	27 Kulkuneuvot Transportmedel Transport equipment	29 Muut teollisuus- tuotteet Andra industri- produkter Miscellaneous manufactured products
	(40,3)	(18,4)	(22,8)	(77,6)	(32,9)	(44,7)	(152,0)	(115,2)	(9,5)
1986	99,0	86,7	105,4	104,1	107,8	101,4	98,1	107,2	104,8
1987	94,4	87,3	107,3	106,6	109,9	104,2	99,8	110,8	109,0
1988	97,8	128,7	105,9	108,7	110,0	107,8	98,0	113,2	107,6
1989	107,9	145,1	106,8	110,6	111,7	109,8	98,2	115,7	108,8
1989 I	103,7	159,8	106,7	109,6	110,2	109,1	98,2	115,1	108,2
II	104,0	163,8	107,3	110,3	110,7	110,0	98,2	115,0	109,0
III	105,1	167,2	107,8	111,0	111,6	110,6	99,7	115,7	108,5
IV	107,8	158,4	107,2	110,2	111,2	109,5	99,0	114,3	108,5
V	108,4	151,9	106,1	110,0	112,1	108,5	98,4	114,3	109,4
VI	107,7	146,9	106,1	109,5	111,5	108,0	98,4	114,6	109,2
VII	109,0	143,4	106,0	109,4	111,4	108,0	98,2	115,2	109,0
VIII	109,3	137,9	106,6	110,5	111,3	109,8	97,9	115,2	108,7
IX	109,3	133,0	107,0	111,7	112,3	111,2	97,5	115,8	109,0
X	110,0	128,0	106,8	111,7	112,4	111,2	97,6	116,9	106,9
XI	110,0	124,6	107,0	111,8	112,6	111,2	97,7	117,3	107,3
XII	110,0	126,7	107,0	111,9	113,1	111,0	97,4	118,5	111,5

¹⁾ Uusi toimialaluokitus – Den nya näringsgrensindelningen – The new industrial classification.

Lähde – Källa – Source: Tuottajahintaindeksit (TK); Tilastokatsauksia (TK); TK:n hintatilastotoimisto; TK:n aikasarjatietokanta – Producentprisindexar (SC); Statistiska översikter (SC); SC:s byrå för prisstatistik; SC:s tidsseriedatabas – Producer price indices (CSO); Bulletin of Statistics (CSO); Price Statistics Division of CSO; Time series data base of CSO

311. Vientihintaindeksi – Exportprisindex – Export Price Index

1985 = 100. Ryhmien painot ilmoitettu suluiissa – Gruppvikterna angivna inom parentes – Weighting figures in parentheses

Vuosi ja kuukausi År och månad Year and month	Kokonais- indeksi Total- index Total index	Raaka-aineet ja tuotanto- hyödykkeet Råvaror och produktions- föremådenheter Raw materials and producers' goods	Kulutustavarat Konsumtionsvaror Consumers' goods	Investointi- tavarat Investe- ringsvaror Invest- ment goods	Tavararyhmät (TOL 1988 ¹¹) – Varugrupper (NI 1988 ¹¹) – Commodity groups (SIC 1988 ¹¹)			
					C Kaivannais- tuotteet Malmer och andra mineraliska ämnen Minerals	D Teollisuus- tuotteet Industri- produkter Manufact- ured goods	11 Elintarvikkeet, rehut, juomat ja tupakka Livsmedel, foder, drycker och tobak Food products, feeds, beverages and tobacco	12 Tekstiilit Textilier Textiles
	(1 000,0)	(691,1)	(149,6)	(159,3)	(3,1)	(969,1)	(23,7)	(11,6)
1986	95,8	93,1	101,4	101,8	96,5	96,5	92,0	100,6
1987	97,5	94,9	102,5	104,3	90,8	97,8	84,8	101,4
1988	102,3	100,2	103,9	110,0	87,6	103,4	87,2	102,4
1989	108,6	106,9	106,9	117,2	87,9	110,2	97,5	106,4
1989 I	106,5	105,0	105,6	113,8	88,0	108,0	89,9	105,4
II	107,7	106,3	106,4	115,1	88,0	109,2	90,1	106,8
III	108,2	106,7	106,7	116,2	88,0	109,9	93,2	107,2
IV	107,9	106,2	106,7	116,6	88,0	109,6	93,7	105,1
V	108,3	106,6	106,5	117,0	88,0	109,9	99,7	105,0
VI	108,5	107,0	106,6	117,2	88,0	110,2	99,8	106,2
VII	108,7	107,1	107,2	117,2	87,9	110,4	101,1	106,7
VIII	108,7	107,0	107,2	117,7	87,9	110,4	100,7	106,9
IX	109,5	107,9	107,2	118,3	87,9	111,2	100,7	106,8
X	109,8	108,3	107,5	118,5	87,9	111,5	100,4	106,8
XI	109,4	107,5	107,8	119,1	88,0	111,0	100,6	107,2
XII	109,4	107,6	107,6	119,4	88,0	111,3	100,6	106,9

Tavararyhmät (TOL 1988¹¹) – Varugrupper (NI 1988¹¹) – Commodity groups (SIC 1988¹¹)

Vuosi ja kuukausi År och månad Year and month	13 Vaatteet, nahka- tuotteet ja kengät Kläder, lädervaror och skor Clothing, leather goods and shoes	14 Puutavarat ja puuteokset Trävaror och träarbeten Timber and timber products	15 Selluloosa, paperi ja paperituotteet Cellulosa, papper och papperspro- dukter Pulp, paper and paper products	17 Huonekalut Möbler Furniture	18 Kemikaalit ja kemialliset tuotteet Kemikalier och kemiska produkter Chemicals and chemical products	21 Kumi- ja muovi- tuotteet Gummi- och plastvaror Rubber and plastic products	22 Lasi-, savi- ja kivituotteet Glas-, ler- och stenprodukter Glass, clay and stone products	23 Metallit Metaller Metals
	9	10	11	12	13	14	15	16
1986	100,6	97,7	96,2	109,1	93,5	98,6	107,0	83,9
1987	101,0	99,5	97,7	118,3	93,7	97,9	112,8	81,3
1988	104,2	102,3	102,8	123,6	100,9	100,7	114,8	101,1
1989	107,9	107,1	109,1	130,7	106,2	99,1	118,9	118,9
1989 I	106,1	103,1	107,2	125,7	108,0	101,9	118,3	118,7
II	107,8	103,2	109,0	127,6	108,5	99,9	118,4	119,5
III	106,2	103,1	109,4	130,1	109,2	99,4	118,3	123,0
IV	107,9	102,7	108,4	128,6	109,1	99,2	117,4	122,7
V	108,1	102,5	108,8	128,6	106,4	98,6	118,3	122,0
VI	107,6	107,7	108,9	128,9	104,5	99,0	117,7	120,1
VII	107,6	108,0	109,7	133,2	104,4	97,6	117,2	117,9
VIII	108,1	108,2	109,6	133,2	104,5	97,6	118,0	115,7
IX	108,2	109,1	110,2	133,2	104,5	98,9	118,4	119,8
X	108,6	109,4	110,4	133,3	105,0	99,2	121,6	120,1
XI	109,3	110,3	109,5	133,3	104,4	99,3	121,8	114,5
XII	109,2	117,7	108,1	132,5	105,4	98,6	121,3	113,5

311. (jatk. – forts. – cont.)

Vuosi ja kuukausi År och månad Year and month	Tavararyhmät (TOL 1988 ¹⁾) — Varugrupper (NI 1988 ¹⁾) — Commodity groups (SIC 1988 ¹⁾)								
	231 Rauta, teräs ja ferroseokset Järn, stål och ferrolegeringar Iron, steel and ferrous alloys	232 Muut metallit Andra metaller Nonferrous metals	24 Metallituotteet Metallivaror Fabricated metal products	25 Koneet ja laitteet Maskiner och apparater Machinery and equipment	251 Yleiskäyttöön tarkoitettut koneet Maskiner för universellt bruk General- purpose machinery	252 Erikoiskoneet Special- maskiner Specialized machinery	26 Sähkötekniset tuotteet ja instrumentit Elektroniska produkter och instrument Electrical products and instruments	27 Kulkuneuvot Transportmedel Transport equipment	29 Muut teollisuus- tuotteet Andra industri- produkter Miscellaneous manufactured products
	(31,0)	(37,5)	(18,3)	(65,9)	(32,0)	(33,9)	(56,3)	(109,9)	(8,4)
1986	94,8	74,9	101,6	102,6	101,4	103,7	99,8	103,5	101,7
1987	91,5	72,9	105,1	108,0	104,8	111,1	97,1	109,3	102,8
1988	102,6	99,8	110,8	119,4	113,6	124,8	94,5	116,0	100,1
1989	111,7	124,9	118,8	131,3	120,0	142,0	92,8	123,3	100,7
1989	I 108,4	127,2	115,7	126,1	117,8	133,9	93,8	119,9	99,3
	II 112,2	125,5	116,8	127,0	118,7	134,9	93,9	121,4	99,7
	III 113,8	130,6	117,0	128,8	119,0	137,9	93,8	122,6	100,1
	IV 113,1	130,6	118,8	129,3	120,0	138,1	93,4	122,9	99,7
	V 112,7	129,7	119,2	130,7	120,0	140,8	92,5	123,0	100,1
	VI 114,9	124,3	119,2	130,9	120,3	140,9	92,5	123,2	101,4
	VII 113,3	121,7	119,6	130,9	120,4	140,9	92,1	123,3	101,1
	VIII 113,8	117,3	119,4	133,5	121,1	145,1	92,1	123,5	101,1
	IX 109,2	128,6	119,7	134,2	121,2	146,5	92,1	124,2	101,2
	X 110,3	128,1	120,1	133,9	120,4	146,6	92,2	124,6	101,4
	XI 109,2	118,9	120,1	135,1	120,4	149,0	92,4	125,3	101,4
	XII 109,6	116,7	120,4	135,2	120,7	149,0	92,5	125,7	101,4

¹⁾ Uusi toimialaluokitus – Den nya näringsgrensnidningen – The new industrial classification.

Lähde – Källa – Source: Tuottajahintaindeksit (TK); Tilastokatsauksia (TK); TK:n hintatilastotoimisto; TK:n aikasarjatietokanta – Producentprisindexar (SC); Statistiska översikter (SC); SC:s byrå för prisstatistik; SC:s tidsseriedatabas – Producer price indices (CSO); Bulletin of Statistics (CSO); Price Statistics Division of CSO; Time series data base of CSO

312. Tukkuhintaindeksi, 1960–1989 – Partiprisindex, 1960–1989 – Wholesale Price Index, 1960–1989

1949 = 100. Ryhmien painot ilmoitettu suluisissa – Gruppvikterna angivna inom parentes – Group weights in parentheses

Vuosi ja kuukausi År och månad Year and month	Kokoi- nais- indeksi Total- index Total index	Tavararyhmä – Varugrupp – Group of goods (SITC)										Siitä – Därav Of which	
		0	1							2	24	25	
		Siitä – Därav – Of which	01	02	04	05	06	07	Juomat ja tupakka Drycker och tobak Beverages and tobacco	Raaka- aineet (syötäväksi kelpaamat- tomat) Råvaror (icke ätbara) Crude materials (inedible)	Puu- tavarat Trä- varor Wood	Paperi- vanuke Pappers- massa Pulp	
1960	199	210	207	174	296	196	215	158	194	214	225	209	
1961	200	206	209	174	302	181	216	138	183	226	240	221	
1962	203	210	212	175	312	231	218	120	195	226	242	204	
1963	210	220	223	186	325	215	239	121	221	233	254	207	
1964	226	244	231	210	358	238	299	129	253	265	297	227	
1965	236	254	259	226	377	253	246	130	256	283	322	230	
1966	241	258	278	229	380	246	225	128	278	282	316	218	
1967	248	268	285	243	389	307	218	122	310	278	311	218	
1968	275	296	323	283	404	321	236	139	350	298	326	241	
1969	285	304	341	289	412	305	241	141	351	315	345	267	
1970	297	310	364	287	412	303	241	139	351	341	377	315	
1971	312	318	391	292	426	289	253	141	362	368	413	351	
1972	338	351	442	318	441	359	312	148	381	384	426	349	
1973	398	389	494	349	460	498	343	166	418	510	589	384	
1974	495	444	550	405	522	548	409	177	442	705	808	569	
1975	562	535	668	453	633	718	639	176	515	759	852	782	
1976	626	606	706	539	720	783	705	222	686	802	907	790	
1977	692	678	796	604	808	737	713	335	751	842	972	723	
1978	727	703	830	635	838	786	711	327	833	824	955	625	
1979	791	736	861	670	896	865	716	325	908	895	1 029	814	
1980	919	830	949	734	1 029	984	1 077	371	991	1 047	1 246	965	
1981	1 044	930	1 066	832	1 224	1 132	1 280	352	1 107	1 188	1 417	1 130	
1982	1 122	1 036	1 187	945	1 371	1 244	1 050	369	1 231	1 227	1 492	1 124	
1983	1 189	1 114	1 269	1 027	1 478	1 214	1 026	420	1 367	1 258	1 518	1 134	
1984	1 261	1 203	1 369	1 103	1 641	1 229	1 101	467	1 469	1 416	1 616	1 453	
1985	1 324	1 283	1 459	1 167	1 764	1 339	1 101	536	1 566	1 437	1 717	1 257	
1986	1 264	1 311	1 500	1 167	1 828	1 288	1 101	619	1 627	1 375	1 682	1 186	
1987	1 281	1 303	1 519	1 182	1 862	1 389	1 027	445	1 686	1 438	1 719	1 439	
1988	1 325	1 350	1 594	1 228	1 934	1 446	1 032	430	1 806	1 556	1 817	1 660	
1989	1 390	1 398	1 699	1 328	2 056	1 211	1 095	416	1 940	1 704	1 965	1 901	
1989	I	1 360	1 372	1 630	1 295	1 982	1 252	1 077	1 867	1 650	1 902	1 829	
	II	1 366	1 376	1 631	1 296	1 992	1 276	1 076	1 912	1 655	1 906	1 806	
	III	1 374	1 390	1 658	1 324	1 996	1 282	1 076	1 920	1 665	1 918	1 798	
	IV	1 388	1 410	1 698	1 340	2 052	1 279	1 073	1 923	1 697	1 943	1 869	
	V	1 392	1 412	1 710	1 329	2 060	1 287	1 073	1 941	1 682	1 931	1 870	
	VI	1 393	1 408	1 709	1 314	2 072	1 265	1 078	1 944	1 693	1 952	1 869	
	VII	1 392	1 398	1 729	1 302	2 065	1 180	1 078	1 955	1 695	1 932	1 939	
	VIII	1 393	1 395	1 733	1 304	2 070	1 142	1 080	1 956	1 713	1 971	1 953	
	IX	1 398	1 392	1 725	1 305	2 061	1 155	1 104	1 962	1 742	2 010	1 965	
	X	1 406	1 404	1 717	1 366	2 077	1 140	1 142	1 966	1 751	2 026	1 972	
	XI	1 407	1 408	1 711	1 381	2 113	1 124	1 142	1 966	1 753	2 037	1 968	
	XII	1 412	1 418	1 732	1 383	2 129	1 148	1 146	1 967	1 752	2 046	1 971	

Lähde – Källa – Source: Tuottajahintaindeksi (TK); Tilastokatsauksia (TK); TK:n hintatilastotoimisto; TK:n aikasarjatietokanta – Producentprisindexar (SC); Statistiska översikter (SC); SC:s byrå för prisstatistik; SC:s tidsseriedatabas – Producer price indices (CSO); Bulletin of Statistics (CSO); Price Statistics Division of CSO; Time series data base of CSO

Tavararyhmä - Varugrup - Group of goods (SITC)

Vuosi ja kuukausi År och månad Year and month	Siitä Därav Of which	3	Siitä - Därav Of which	4	5	6	Siitä - Därav - Of which						
	26 Tekstiili- kuidut Textil- fibrer Textile fibres	Kivennäis- polttoain., kivennäisöljyt kaasu, sähkö- virta ja lämpö Mineraliska bränslen, mineraloljor, gas, elström och värme Mineral fuels, lubricants, gas, electric energy and heat	31a Kivennäis- polttoaineet ja kivennäis- öljyt Mineraliska bränslen och mineraloljor Mineral fuels and lubric.	31b Kaasu, sähkövirta ja lämpö Gas, elström och värme Gas, electric energy and heat	Kasvi- öljyt ja -rasvat Vegeta- biliska oljor och fetter Vegeta- ble oils and fats	Kemian- teolli- suuden tuotteet Pro- dukter av kemisk Vegeta- industri Chemicals	Valmis- tetut teokset Bearbe- tade varor Manufactured goods	64 Paperi ja pahvi sekä niistä val- mistetut teokset Papper, papp och varor därav Paper, paperboard and manu- factures thereof	65 Langat ja ku- delmat Gam och vävna- der Yarn and fabrics	66 Teokset muista kivennäis- ain. kuin metallista Varor av mineraliska ämnen utom metaller Non-met. mineral manuf.	68 Epäjalot metallit Oädla metaller Base metals	69 Metalli- teokset Arbeten av metall Manu- factur. of metals	
1960	160	198	209	181	212	163	188	192	177	182	188	183	
1961	162	199	206	189	204	161	189	201	180	182	184	184	
1962	162	200	209	187	206	158	190	202	186	187	178	187	
1963	172	199	213	178	230	157	191	208	191	192	169	191	
1964	172	201	214	183	221	159	196	205	214	188	172	182	
1965	164	217	235	189	224	170	202	212	217	188	181	192	
1966	170	227	244	201	216	169	208	214	220	188	186	198	
1967	176	239	264	201	237	174	212	216	231	195	184	207	
1968	217	259	298	201	269	196	238	236	261	211	216	229	
1969	211	258	298	199	251	202	248	236	258	211	250	234	
1970	203	264	307	198	256	206	263	241	260	214	289	260	
1971	197	292	349	205	248	218	266	263	269	232	263	269	
1972	235	303	355	225	242	238	287	289	288	251	272	291	
1973	336	322	375	243	286	255	357	331	360	280	378	339	
1974	443	465	554	330	427	339	455	456	412	376	530	433	
1975	359	527	608	405	223	412	487	576	425	474	506	512	
1976	438	596	685	462	255	462	522	589	454	572	507	558	
1977	480	673	776	518	329	523	575	640	503	629	520	645	
1978	482	746	877	548	368	576	614	671	518	697	579	689	
1979	524	837	1 039	575	426	636	677	763	540	769	696	733	
1980	566	1 172	1 552	737	408	724	755	878	594	862	774	796	
1981	613	1 499	1 985	943	418	806	808	978	647	976	774	854	
1982	649	1 566	2 042	1 007	416	868	870	1 066	711	1 072	818	905	
1983	689	1 554	2 099	950	463	932	937	1 104	782	1 170	875	979	
1984	786	1 559	2 145	926	556	994	991	1 169	823	1 232	928	1 035	
1985	789	1 623	2 201	985	557	1 036	1 051	1 261	876	1 315	983	1 090	
1986	711	1 190	1 355	901	501	1 024	1 056	1 272	913	1 351	934	1 135	
1987	652	1 163	1 304	894	474	1 027	1 068	1 258	915	1 393	926	1 181	
1988	665	1 121	1 194	899	476	1 069	1 136	1 305	934	1 442	1 046	1 237	
1989	653	1 177	1 358	911	486	1 115	1 209	1 355	952	1 497	1 159	1 330	
1989	I	646	1 132	1 263	890	484	1 107	1 192	1 335	935	1 467	1 150	1 293
	II	671	1 134	1 258	894	484	1 122	1 199	1 351	943	1 473	1 165	1 310
	III	675	1 140	1 282	893	480	1 125	1 206	1 353	944	1 481	1 177	1 317
	IV	684	1 164	1 355	897	487	1 123	1 211	1 356	946	1 487	1 185	1 328
	V	653	1 189	1 403	911	484	1 122	1 215	1 360	958	1 495	1 178	1 334
	VI	656	1 187	1 363	921	486	1 121	1 216	1 360	953	1 497	1 176	1 336
	VII	647	1 188	1 361	922	489	1 115	1 208	1 358	952	1 501	1 152	1 331
	VIII	642	1 182	1 345	920	489	1 110	1 207	1 351	964	1 504	1 145	1 331
	IX	644	1 191	1 380	920	487	1 108	1 210	1 356	957	1 506	1 149	1 339
	X	654	1 204	1 422	921	485	1 106	1 214	1 363	954	1 512	1 150	1 344
	XI	631	1 205	1 425	921	486	1 110	1 214	1 358	959	1 519	1 144	1 346
	XII	637	1 209	1 437	922	487	1 110	1 216	1 362	963	1 522	1 139	1 351

312. (jatk. – forts. – cont.)

Vuosi ja kuukausi År och månad Year and month	Tavararyhmä – Varugrupp – Group of goods (SITC)					Käyttötarkoitus Användningssyfte Purpose			Alkuperä Ursprung Origin		
	68–73 Metallit ja metalli- teollisuus- tavarat Metaller och metall- industri- varor Manufacture of metals and metal products	7 Koneet ja laitteet sekä kuljetusvä- l. Maskiner och apparater samt trans- portmedel Machinery and transport equipment	Siitä – Därav – Of which		8 Erinäiset valmiit tavarat Diverse färdiga varor Miscell. manu- factured articles	1 Tuotanto- hyödykkeet Produktions- förmöden- heter Producers' goods	2 Koneet, laitteet, kuljetus- välineet ⁴⁾ Maskiner och apparater samt transport- medel ⁴⁾ Machinery, transport equipment ⁴⁾	3 Kulutus- hyödyk- keet Konsum- tions- förmöden- heter Consumers' goods	1 Kotimaiset tavarat Inhemska varor Domestic goods	2 Tuonti- tavarat Importe- rade varor Imported goods	
	71 Koneet ja laitteet (ei sähkö-) Maskiner och apparater samt elektrisk materiel Electric machinery, apparatus and appliances	72 Sähkökoneet, -laitteet ja -tarvikkeet Elmaskiner och apparater samt elektrisk materiel Electric machinery, apparatus and appliances	73 Kuljetus- neuvot Transport- medel Transport equipment								
1960	184	183	174	165	206	202	208	187	189	199	196
1961	186	189	184	167	210	203	209	195	190	202	194
1962	188	195	197	171	212	212	209	203	197	205	196
1963	190	201	207	169	219	219	214	211	205	212	201
1964	190	202	216	163	214	242	228	214	227	231	210
1965	199	212	230	171	221	243	241	224	232	242	214
1966	206	220	237	176	232	245	245	228	238	247	216
1967	214	231	256	180	239	258	246	241	253	254	225
1968	246	266	298	215	267	285	271	276	281	280	259
1969	263	280	328	218	269	289	283	291	285	288	271
1970	291	303	368	239	274	291	299	317	290	300	286
1971	308	340	428	252	304	304	309	361	304	315	302
1972	333	375	473	264	342	343	330	400	334	342	325
1973	395	419	537	299	372	398	403	447	378	401	385
1974	498	502	634	366	451	485	523	536	448	498	482
1975	553	591	746	404	549	569	570	637	532	575	513
1976	597	656	831	432	617	681	614	707	621	646	548
1977	667	749	974	498	673	767	667	804	695	713	610
1978	735	825	1 098	525	730	816	691	890	732	740	675
1979	815	900	1 202	561	801	877	764	980	778	799	758
1980	886	971	1 303	604	857	985	918	1 099	863	925	892
1981	945	1 053	1 416	631	949	1 080	1 062	1 222	953	1 055	999
1982	1 009	1 129	1 500	669	1 047	1 174	1 135	1 315	1 043	1 147	1 037
1983	1 094	1 228	1 640	713	1 145	1 275	1 188	1 415	1 123	1 212	1 104
1984	1 160	1 303	1 745	756	1 209	1 369	1 258	1 498	1 194	1 288	1 164
1985	1 221	1 369	1 846	777	1 278	1 455	1 313	1 576	1 269	1 359	1 209
1986	1 240	1 412	1 934	786	1 307	1 524	1 200	1 630	1 288	1 327	1 089
1987	1 277	1 466	2 021	805	1 359	1 592	1 201	1 692	1 325	1 351	1 093
1988	1 337	1 508	2 099	814	1 397	1 669	1 240	1 746	1 376	1 408	1 105
1989	1 402	1 555	2 216	811	1 446	1 746	1 317	1 822	1 420	1 484	1 148
1989	I	1 382	1 533	2 158	810	1 427	1 705	1 288	1 784	1 389	1 134
	II	1 391	1 539	2 167	811	1 437	1 717	1 292	1 799	1 399	1 142
	III	1 399	1 545	2 188	811	1 439	1 724	1 302	1 805	1 404	1 149
	IV	1 401	1 544	2 192	808	1 439	1 737	1 316	1 804	1 417	1 154
	V	1 400	1 544	2 191	808	1 440	1 733	1 321	1 808	1 421	1 153
	VI	1 403	1 549	2 197	810	1 444	1 735	1 320	1 812	1 425	1 150
	VII	1 397	1 551	2 200	811	1 445	1 759	1 315	1 814	1 430	1 150
	VIII	1 402	1 559	2 238	811	1 444	1 765	1 316	1 833	1 428	1 146
	IX	1 408	1 567	2 253	812	1 453	1 767	1 322	1 841	1 431	1 148
	X	1 412	1 572	2 259	814	1 459	1 770	1 335	1 850	1 431	1 151
	XI	1 412	1 573	2 267	814	1 458	1 770	1 336	1 853	1 432	1 149
	XII	1 415	1 579	2 279	814	1 467	1 773	1 340	1 857	1 437	1 152

4) Tuotantotarkoituksiin – För produktionsändamål – For production purposes

313. Tuotannon hintaindeksi, 1960–1989 – Produktionsprisindex, 1960–1989

Production Price Index, 1960–1989

1949 = 100. Ryhmien painot ilmoitettu suluisissa – Gruppvikterna angivna inom parentes – Group weights in parentheses

Vuosi ja kuukausi År och månad Year and month	Kokonaisindeksi Totalindex Total index	Tavararyhmä (SITC) – Varugrupp (SITC) – Commodity group (SITC)							Siitä – Därav – Of which			
		0	1	2	5	6	7	71	72	73	8	
		Elintarvikkeet Livsmedel Food	Juomat ja tupakka Drycker och tobak Beverages and tobacco	Raaka-aineet, syötäväksi kelpaamat-tomat Råvaror, icke ätbara Crude materials (inedible)	Kemiantuotteet Kemiska produkter Chemicals	Valmistetut teokset Bearbetade varor Manufactured goods	Koneet, laitteet, kulj.väl. Maskiner och apparater samt transportmedel Machinery, transp. equipm.	71 Koneet, laitt. (ei sähkö-) Maskiner, apparater (andra än elektriska) Machinery (not electric)	72 Sähkökoneet, -laitt.-tarv. Elektriska maskiner, apparater, materiel Electric machinery, apparatus, appliances	73 Kuljetus-neuvot Transport-medel Transport equipment	Erinäiset valmiit tavarat Diferse färdiga varor Misc. manu-fact. articles	
1960	203	214	185	229	144	184	160	142	142	191	212	
1961	206	212	199	239	141	186	163	144	140	199	215	
1962	208	218	211	235	140	188	165	146	141	200	224	
1963	215	229	223	246	142	189	169	150	141	207	234	
1964	235	251	236	278	148	200	186	165	155	231	252	
1965	248	267	237	294	149	208	197	172	171	240	261	
1966	250	273	245	284	150	217	203	180	179	243	265	
1967	253	283	252	274	155	220	207	188	180	246	276	
1968	276	311	274	293	169	246	232	207	220	265	295	
1969	292	321	279	326	175	259	241	216	227	275	309	
1970	308	327	286	364	176	272	256	240	249	279	314	
1971	324	340	299	389	185	278	281	275	256	306	331	
1972	350	377	322	401	203	300	315	311	274	349	372	
1973	424	417	355	559	223	356	358	369	314	379	434	
1974	533	477	395	747	311	459	447	459	398	471	543	
1975	612	574	512	817	419	512	536	558	452	577	624	
1976	662	644	605	835	461	550	596	631	489	641	715	
1977	718	711	649	874	522	610	640	678	553	668	787	
1978	744	740	694	872	564	636	683	730	591	707	839	
1979	807	778	754	962	596	692	744	795	649	765	892	
1980	932	871	833	1 126	687	772	810	867	715	824	997	
1981	1 059	991	918	1 225	775	844	883	950	752	909	1 101	
1982	1 139	1 098	1 013	1 227	839	915	959	1 036	795	996	1 201	
1983	1 195	1 175	1 102	1 281	888	961	1 029	1 120	849	1 061	1 301	
1984	1 261	1 266	1 175	1 505	940	1 014	1 082	1 183	886	1 112	1 384	
1985	1 313	1 346	1 273	1 389	975	1 076	1 131	1 246	910	1 165	1 469	
1986	1 257	1 368	1 345	1 327	944	1 055	1 170	1 292	924	1 215	1 524	
1987	1 268	1 364	1 388	1 439	934	1 054	1 214	1 345	942	1 273	1 574	
1988	1 325	1 415	1 464	1 586	970	1 120	1 277	1 444	960	1 326	1 652	
1989	1 403	1 503	1 510	1 780	1 013	1 183	1 358	1 576	975	1 410	1 736	
1989	I	1 370	1 458	1 478	1 698	1 012	1 173	1 320	1 515	966	1 371	1 691
	II	1 377	1 460	1 485	1 697	1 026	1 184	1 329	1 524	967	1 389	1 706
	III	1 384	1 470	1 493	1 703	1 031	1 191	1 342	1 546	970	1 400	1 709
	IV	1 395	1 500	1 498	1 738	1 031	1 186	1 344	1 549	969	1 404	1 724
	V	1 403	1 508	1 517	1 750	1 020	1 186	1 350	1 561	971	1 407	1 723
	VI	1 406	1 513	1 518	1 777	1 014	1 184	1 355	1 568	976	1 409	1 725
	VII	1 409	1 518	1 518	1 808	1 003	1 180	1 357	1 569	977	1 411	1 753
	VIII	1 411	1 521	1 518	1 816	1 002	1 178	1 370	1 605	978	1 414	1 758
	IX	1 417	1 520	1 525	1 833	1 002	1 188	1 375	1 613	978	1 420	1 758
	X	1 422	1 518	1 524	1 843	1 004	1 192	1 378	1 614	981	1 425	1 762
	XI	1 420	1 520	1 524	1 841	1 005	1 182	1 386	1 625	982	1 434	1 763
	XII	1 423	1 527	1 524	1 860	1 008	1 178	1 388	1 629	981	1 438	1 763

Lähde – Källa – Source: Tuottajaintaindeksit (TK); Tilastokatsauksia (TK); TK:n hintatilastotoimisto; TK:n aikasarjatietokanta – Producentprisindexar (SC); Statistiska översikter (SC); SC:s byrå för prisstatistik; SC:s tidsseriedatabas – Producer price indices (CSO); Bulletin of Statistics (CSO); Price Statistics Division of CSO; Time series data base of CSO

313. (jatk. – forts. – cont.)

Toimialaryhmät (ISIC, Rev. 1) – T Branschgrupper (ISIC, Rev. 1) – Groups of industry (ISIC, Rev. 1)

Vuosi ja kuukausi År och månad Year and month	2–3 Siitä – Därav – Of which								
	Tehdas- teollisuus Fabriks- industri Manu- facturing	23 Tekstiili- teollisuus Textil- industri Manu- facture of textiles	24 Kenkä-, vaat-., omp.teoll. Sko-, kon- fektions- och sömnads- industri Manuf. of footwear, other wearing apparel and made up textile goods	25–26 Puu- ja huonekalu- teollisuus Trä- och möbel- industri Manu- facture of wood and furniture	27 Paperi- teollisuus Pappers- industri Manu- facture of paper and paper products	29–30 Nahka- ja kumiteoll. Skinn-, läder- och gummi- industri Manu- facture of leather and rubber products	31 Kemian teollisuus Kemisk industri Manu- facture of chemicals and chemical products	33 Savi-, lasi- ja kivenjal.teoll. Ler-, glas- och stenför- ädlings- industri Manuf. of non-metallic mineral products	34–38 Metalli- teollisuus Metall- industri Manu- facture of metal and metal products
1960	199	200	187	243	203	232	150	167	165
1961	202	205	187	247	208	243	149	168	167
1962	203	215	192	248	198	239	149	172	168
1963	209	221	198	259	201	227	151	177	170
1964	227	234	212	289	214	226	155	193	186
1965	237	238	209	312	218	234	157	195	198
1966	240	239	214	307	213	284	158	197	208
1967	244	244	214	307	218	263	163	203	209
1968	270	268	206	340	241	279	176	217	238
1969	284	267	219	372	267	299	182	220	250
1970	298	268	217	385	302	299	185	222	272
1971	312	276	218	404	325	300	194	238	281
1972	338	286	229	438	328	400	205	259	304
1973	415	326	296	727	355	460	228	290	358
1974	521	383	337	912	515	494	313	390	461
1975	595	415	384	806	713	554	373	491	527
1976	645	448	447	851	700	670	412	604	573
1977	698	475	503	951	687	750	453	662	613
1978	720	507	538	968	661	787	486	717	652
1979	787	545	563	1 042	784	846	559	779	719
1980	900	596	626	1 235	889	953	739	871	787
1981	1 007	666	696	1 284	1 012	1 010	889	988	841
1982	1 084	744	738	1 338	1 088	1 119	933	1 087	904
1983	1 154	812	779	1 480	1 128	1 188	992	1 172	962
1984	1 234	857	846	1 578	1 249	1 304	1 023	1 219	1 017
1985	1 282	913	905	1 567	1 269	1 376	1 056	1 291	1 068
1986	1 236	943	926	1 573	1 256	1 421	793	1 339	1 066
1987	1 253	954	957	1 620	1 313	1 433	754	1 370	1 088
1988	1 314	985	999	1 674	1 407	1 432	751	1 429	1 165
1989	1 401	1 009	1 052	1 758	1 501	1 438	812	1 492	1 254
1989	I 1 367	1 003	1 020	1 711	1 467	1 425	790	1 455	1 227
	II 1 376	1 010	1 030	1 698	1 482	1 429	796	1 462	1 237
	III 1 383	1 015	1 025	1 701	1 488	1 432	798	1 473	1 249
	IV 1 394	1 003	1 056	1 704	1 490	1 427	816	1 482	1 252
	V 1 401	1 003	1 058	1 712	1 493	1 439	827	1 494	1 254
	VI 1 402	1 006	1 058	1 756	1 494	1 447	818	1 494	1 253
	VII 1 406	1 011	1 061	1 766	1 514	1 443	807	1 494	1 250
	VIII 1 409	1 016	1 063	1 775	1 516	1 437	805	1 499	1 255
	IX 1 416	1 010	1 059	1 787	1 523	1 439	811	1 501	1 265
	X 1 421	1 010	1 065	1 795	1 525	1 441	823	1 513	1 270
	XI 1 419	1 012	1 068	1 808	1 518	1 447	823	1 521	1 265
	XII 1 422	1 010	1 067	1 881	1 507	1 446	829	1 520	1 264

Vuosi ja kuukausi År och månad Year and month	Toimialaryhmät – Branschgrupper – Groups of industry						Koti- markkina- tavarat Hem- marknads- varor Home market goods	Vienti- tavarat Export- varor Export goods
	Siitä – Därav – Of which							
	34 Metallien perus- teollisuus Metallverk Basic metal industries	35 Metallituote- teollisuus Metall- manufaktur Manuf. of metal products	36 Kone- teollisuus Maskin- industri Manuf. of machinery except electrical	37 Sähkötek- teollisuus Elektroteknisk industri Manuf. of el. machinery, apparatus, supplies	38 Kulku- neuvo- teollisuus Transport- medels- industri Manufacture of transport equipment	5 Sähkö-, kaasu-, vesijohto- yms. laitokset El-, gas-, vattenverk m.m. Electricity, gas, water and sanitary services		
1960	188	164	142	138	191	183	199	218
1961	189	163	144	136	199	190	203	219
1962	185	167	146	137	200	188	206	215
1963	177	171	150	137	207	181	214	221
1964	192	186	165	149	231	186	234	240
1965	211	196	172	165	240	193	247	252
1966	235	203	180	172	243	204	251	247
1967	221	213	188	173	246	204	253	251
1968	266	239	207	211	265	209	275	280
1969	297	243	216	218	275	207	286	318
1970	338	264	240	238	279	206	300	346
1971	303	268	275	245	306	214	315	363
1972	303	281	311	263	349	235	343	380
1973	403	326	370	301	379	252	405	508
1974	560	425	459	382	471	334	502	675
1975	550	494	558	434	577	409	582	748
1976	549	544	631	469	641	463	644	747
1977	551	614	678	531	668	519	702	792
1978	568	665	730	566	707	555	732	797
1979	678	711	794	621	766	581	791	880
1980	752	786	867	685	825	737	924	980
1981	758	846	947	722	910	939	1 063	1 063
1982	804	896	1 031	764	998	1 005	1 148	1 126
1983	831	955	1 112	817	1 068	946	1 200	1 194
1984	896	998	1 174	851	1 118	910	1 260	1 280
1985	953	1 050	1 239	871	1 169	965	1 322	1 307
1986	866	1 085	1 287	878	1 220	879	1 263	1 259
1987	843	1 127	1 339	893	1 278	852	1 270	1 278
1988	961	1 186	1 439	908	1 329	863	1 321	1 348
1989	1 076	1 266	1 557	938	1 412	874	1 395	1 435
1989	I 1 076	1 233	1 503	920	1 373	855	1 359	1 409
	II 1 086	1 246	1 509	925	1 390	856	1 362	1 424
	III 1 098	1 252	1 529	930	1 401	857	1 369	1 431
	IV 1 100	1 265	1 532	929	1 405	862	1 387	1 428
	V 1 095	1 270	1 544	931	1 408	878	1 398	1 430
	VI 1 080	1 271	1 550	939	1 410	883	1 400	1 434
	VII 1 066	1 272	1 548	943	1 412	883	1 403	1 436
	VIII 1 053	1 271	1 583	944	1 415	881	1 406	1 436
	IX 1 077	1 272	1 590	944	1 421	882	1 410	1 446
	X 1 085	1 279	1 590	948	1 427	882	1 415	1 451
	XI 1 054	1 280	1 601	949	1 435	884	1 416	1 445
	XII 1 042	1 282	1 605	948	1 440	884	1 418	1 449

314. Tuonti- (cif) ja vientitavaroiden (fob) hintaindeksi, 1960–1989**Prisindex för import- (cif) och exportvaror (fob), 1960–1989****Price Index of Import (cif) and Export (fob) Goods, 1960–1989**

1949 = 100. Ryhmien painot ilmoitettu suluissa – Gruppvikterna angivna inom parentes – Group weights in parentheses

Vuosi ja kuukausi År och månad Year and month	Tuontitavarat – Importvaror – Import goods							Vientitavarat – Exportvaror – Export goods					
	Kokoi- nais- indeksi Total- index Total index	Ryhmäindeksit ¹⁾ – Gruppindex ¹⁾ – Group indices ¹⁾						Kokoi- nais- indeksi Total- index Total index	Ryhmäindeksit ¹⁾ – Gruppindex ¹⁾ – Group indices ¹⁾				
		0 Elintar- vikkeet Livs- medel Food	2 Raaka- aineet, (syötä- väksi- kelpaa- mattomat) Råvaror, icke ätbara Crude materials, inedible	3 Kivennäis- poltto- aineet, kaa- su, sähkö, lämpö Mineraliska bränslen, gas, el, värme Mineral fuels, gas, electricity, heat	5 Kemian teollisuus- den tuotteet Kemiska industrins produkter Chemicals	6 Valmis- tetut teokset Bearbe- tade varor Manu- factured goods	7 Koneet ja laitteet sekä kulj.väl. Maskiner och apparater samt trans- portmedel Machinery and transport equipment		0 Elintar- vikkeet Livs- medel Food	2 Raaka- aineet, (syötä- väksi- kelpaa- mattomat) Råvaror, icke ätbara Crude materials, inedible	6 Valmis- tetut teokset Bear- betade varor Manu- factured goods	7 Koneet ja laitteet sekä kulj.väl. Maskiner o.apparater samt trans- portmedel Machinery and transport equipment	
1960	177	179	176	162	145	176	192	216	132	241	185	165	
1961	173	171	172	152	145	170	199	217	125	243	184	160	
1962	176	169	175	163	139	168	215	212	122	233	184	161	
1963	183	203	177	168	137	165	217	218	131	240	184	163	
1964	196	231	180	172	151	177	228	237	135	267	189	188	
1965	193	198	181	176	169	178	231	249	144	280	194	198	
1966	191	186	189	176	160	176	233	244	143	266	199	207	
1967	201	197	187	191	166	186	246	257	152	279	216	204	
1968	243	235	222	232	198	221	290	303	181	330	260	245	
1969	262	251	227	234	205	252	318	317	173	346	269	264	
1970	277	270	223	254	217	275	351	343	199	378	286	281	
1971	292	277	229	299	238	260	404	360	197	398	295	270	
1972	319	309	254	304	281	279	445	376	210	404	320	314	
1973	383	398	302	330	289	376	484	505	278	591	366	395	
1974	535	615	452	634	379	513	550	671	293	782	496	489	
1975	554	678	460	708	402	468	654	741	297	857	560	622	
1976	555	575	443	762	407	471	737	739	336	833	587	682	
1977	621	667	497	845	447	488	858	784	377	850	664	754	
1978	661	648	486	880	497	528	984	789	416	833	678	807	
1979	732	683	522	1 041	578	574	1 068	872	475	950	726	914	
1980	858	823	568	1 518	649	619	1 134	969	611	1 095	783	993	
1981	961	871	625	1 928	683	638	1 217	1 046	699	1 099	885	1 067	
1982	1 001	841	659	1 987	715	670	1 284	1 111	774	1 105	954	1 142	
1983	1 064	904	710	2 041	760	722	1 388	1 175	822	1 169	987	1 232	
1984	1 115	979	758	2 132	801	747	1 450	1 265	825	1 378	1 049	1 296	
1985	1 143	1 050	765	2 129	826	775	1 502	1 291	818	1 267	1 107	1 345	
1986	971	1 068	678	1 113	776	778	1 532	1 234	746	1 196	1 058	1 379	
1987	956	834	643	1 073	787	784	1 556	1 255	674	1 293	1 052	1 423	
1988	951	849	681	890	828	836	1 573	1 316	702	1 352	1 112	1 504	
1989	990	859	728	1 049	828	879	1 595	1 396	788	1 464	1 178	1 593	
1989	I	980	876	706	971	848	883	1 589	1 369	728	1 389	1 169	1 554
	II	988	876	732	991	849	891	1 591	1 385	729	1 403	1 187	1 568
	III	999	886	747	1 021	847	897	1 606	1 392	753	1 402	1 195	1 583
	IV	1 001	885	752	1 079	843	893	1 592	1 388	752	1 416	1 182	1 585
	V	996	892	733	1 079	839	887	1 586	1 392	804	1 438	1 178	1 588
	VI	990	892	734	1 032	837	878	1 587	1 396	806	1 472	1 177	1 590
	VII	990	889	734	1 039	834	877	1 589	1 398	817	1 494	1 175	1 590
	VIII	987	881	726	1 036	819	876	1 590	1 398	813	1 499	1 170	1 601
	IX	987	844	730	1 055	814	870	1 595	1 407	811	1 506	1 183	1 608
	X	988	814	723	1 095	805	866	1 602	1 412	812	1 512	1 186	1 610
	XI	987	785	715	1 098	805	865	1 604	1 406	813	1 512	1 169	1 620
	XII	987	791	701	1 098	800	868	1 609	1 407	812	1 528	1 163	1 624

¹⁾ Ryhmittely kansainvälisen tavaranimikkeistön SITC:n mukaan – Gruppering enligt den internationella varunomenklaturen SITC – Classification according to the Standard International Trade Classification

Lähde – Källa – Source: Tuottajahintaindeksit (TK); Tilastokatsauksia (TK); TK:n hintatilastotoimisto; TK:n aikasarjatietokanta – Producentprisindexar (SC); Statistiska översikter (SC); SC:s byrå för prisstatistik; SC:s tidsseriedatabas – Producer price indices (CSO); Bulletin of Statistics (CSO); Price Statistics Division of CSO; Time series data base of CSO

315. Kuluttajahintaindeksi, 1985–1989 – Konsumentprisindex, 1985–1989 – Consumer price index, 1985–1989

1985 = 100

Vuosi ja kuukausi År och månad Year and month	Kokonais- indeksi Total- index Total index	Ryhmäindeksit ja (suluisissa) niiden painot – Gruppindex och (inom parentes) deras vikter – Group indices and their weights (in parentheses)								
	(100,0)	Ravinto Föda Food (18,7)	Juomat ja tupakka Drycker och tobak Beverages and tobacco (7,0)	Vaatus- ja jalkineet Beklädnad och skodon Clothing and footwear (6,4)	Asunto, lämpö ja valo Bostad, värme och lyse Rent, fuel and light (18,4)	Kotitalous- kalusto, -tarvikkeet ja -palvelukset Hushålls- inventarier, -förmödenheter och -tjänster Household goods and services (6,9)	Terveyden- ja sairauden- hoito Hälsa- och sjukvård Health and medical care (2,9)	Liikenne- Sam- färdsel Transport and com- munication (17,2)	Vapaa-aika, virkestys ja koulutus Fritid, rekreation och utbildning Recreation, cultural services and educa- tion (9,7)	Muut tavarat ja palvelukset Övriga varor och tjänster Other goods and services (12,8)
1985	100,0	100,0	100,0	100,0	100,0	100,0	100,0	100,0	100,0	100,0
1986	102,9	103,9	104,3	104,7	99,4	103,9	105,7	100,3	105,7	105,3
1987	107,1	106,3	110,7	107,7	101,1	107,7	112,7	105,9	112,8	110,7
1988	112,6	108,1	121,8	109,1	107,9	111,9	126,2	111,7	116,3	118,4
1989	120,0	112,0	127,6	112,9	123,0	116,9	137,7	117,3	121,8	127,0
1989 I	116,0	108,8	126,8	106,7	114,8	114,2	135,4	113,7	119,9	124,1
II	116,6	109,4	126,7	108,9	114,8	114,8	135,4	114,5	120,0	125,0
III	117,9	110,8	126,9	111,4	118,2	115,0	135,4	115,9	120,1	125,1
IV	119,1	113,1	127,1	112,7	118,3	116,2	136,1	117,8	120,6	125,9
V	119,5	112,6	127,2	113,7	119,7	116,4	136,1	118,1	120,9	126,9
VI	120,6	112,8	128,0	113,5	123,6	117,2	136,1	118,6	121,9	127,2
VII	120,4	112,4	127,9	111,1	123,6	117,2	139,3	118,4	121,9	127,4
VIII	120,6	112,6	128,0	113,0	123,8	117,7	140,1	117,7	122,3	127,4
IX	121,9	112,4	128,1	114,0	129,0	117,9	140,2	118,4	123,2	128,2
X	122,4	113,0	128,2	116,4	129,4	118,3	139,0	118,7	123,4	128,5
XI	122,3	112,9	128,2	117,0	129,6	118,6	139,0	117,3	123,6	129,0
XII	123,0	113,3	128,4	116,9	130,9	119,0	140,0	118,7	123,4	129,4

Väestöryhmittäiset indeksit – Indexar för befolkningsgrupper
Indices by group of populationAlueittaiset indeksit – Regionala indexar
Regional indices

Vuosi ja kuukausi År och månad Year and month	Maatalous- ryttäjät lantbruks- företagare Farmers	Kaikki palkan- saajat Alla löntagare All wage and salary earners	Johtajat ja ylempät toimi- henkilöt Direktörer och högre tjänstemän Managers and adminis- trative employees	Muut toimihenkilöt Övriga tjänstemän Other employees	Työntekijät Arbetare Workers	Eläkeläiset Pensionärer Pensioners	Pää- kaupunki- seutu Huvudstads- regionen Metropolitan area of Helsinki	Muu Etelä- Suomi Övriga Södra Finland Other South Finland	Väli- Suomi Mellersta Finland Central Finland	Pohjois- Suomi Norra Finland North Finland
	1985	100,0	100,0	100,0	100,0	100,0	100,0	100,0	100,0	100,0
1986	102,6	103,0	103,0	103,0	102,9	103,0	◆ 103,5	102,9	102,8	◆ 102,5
1987	106,8	107,3	107,3	107,3	107,3	106,5	108,0	107,1	106,8	◆ 106,5
1988	112,0	112,9	113,1	112,9	112,8	111,4	113,5	112,7	111,9	112,0
1989	119,5	120,4	121,0	120,4	120,0	118,5	120,8	120,5	119,0	119,2
1989 I	115,2	116,4	116,8	116,4	116,2	114,4	117,2	116,2	115,1	115,2
II	115,8	117,0	117,4	117,0	116,7	115,0	117,8	116,8	115,7	115,7
III	117,3	118,3	118,8	118,3	118,0	116,3	119,0	118,2	117,0	117,0
IV	118,6	119,4	119,9	119,4	119,0	117,6	120,0	119,3	118,2	118,2
V	118,8	119,9	120,4	119,9	119,6	117,9	120,6	119,7	118,6	118,8
VI	119,9	120,9	121,5	121,0	120,6	119,1	121,4	121,1	119,3	119,9
VII	119,8	120,8	121,4	120,8	120,4	119,2	121,4	120,9	119,2	119,6
VIII	119,9	120,9	121,5	121,0	120,6	119,3	121,4	121,2	119,3	119,8
IX	121,6	122,3	123,0	122,3	121,8	120,4	122,4	122,4	121,0	120,9
X	122,1	122,7	123,4	122,7	122,3	120,8	122,7	123,0	121,4	121,4
XI	122,1	122,6	123,3	122,6	122,2	120,7	122,4	122,9	121,4	121,5
XII	122,6	123,3	124,1	123,3	122,8	121,4	123,3	123,7	121,9	122,0

Lähde – Källa – Source: Kuluttajahintaindeksi (TK); Tilastokatsauksia (TK); TK:n hintatilastotoimisto – Konsumentprisindex (SC); Statistiska översikter (SC); SC:s byrå för prisstatistik – Consumer price index (CSO); Bulletin of Statistics (CSO); Price Statistics Division of CSO

316. Elinkustannusindeksi, 1966–1989 – Levnadskostnadsindex, 1966–1989*Cost-of-living index, 1966–1989*

1951: 10 = 100

Vuosi – År Year	Kuukausi – Månad – Month												
	I	II	III	IV	V	VI	VII	VIII	IX	X	XI	XII	I–XII
1966	181	181	182	183	184	184	185	186	187	188	189	189	185
1967	191	192	192	193	193	194	195	195	197	198	202	203	195
1968	205	207	210	211	211	213	213	213	214	215	215	215	212
1969	215	215	214	216	216	217	217	217	218	218	218	218	217
1970	220	221	221	222	222	222	223	223	224	224	225	225	223
1971	228	229	231	232	233	233	237	239	241	243	243	244	237
1972	242	245	247	251	253	254	256	257	259	260	262	262	254
1973	265	267	269	272	277	280	288	292	295	297	299	303	284
1974	305	314	317	324	328	329	335	340	348	351	353	354	333
1975	364	369	375	383	387	388	394	399	405	411	415	418	392
1976	426	432	436	440	441	442	450	456	460	465	468	469	449
1977	476	482	489	493	500	506	510	518	520	522	524	525	506
1978	526	532	533	536	544	544	545	547	551	554	557	556	544
1979	560	567	571	576	578	582	585	588	593	596	601	604	583
1980	611	620	626	638	645	648	651	660	669	676	682	686	651
1981	693	699	708	717	727	731	734	736	745	752	752	755	729
1982	767	771	780	786	799	800	806	804	806	809	812	823	797
1983	830	834	839	849	860	871	875	876	881	883	891	890	865
1984	898	902	908	914	924	926	929	933	939	944	944	945	925
1985	955	959	968	973	983	985	986	987	989	990	991	992	980
1986	999	1 003	1 005	1 009	1 013	1 018	1 019	1 021	1 021	1 024	1 024	1 025	1 015
1987	1 035	1 039	1 044	1 049	1 050	1 053	1 053	1 056	1 060	1 062	1 062	1 063	1 052
1988	1 075	1 078	1 084	1 092	1 101	1 107	1 106	1 109	1 119	1 120	1 123	1 132	1 104
1989	1 137	1 143	1 156	1 167	1 171	1 182	1 181	1 182	1 195	1 199	1 199	1 205	1 177

Lähde – Källa – Source: Kuluttajahintaindeksi (TK); Tilastokatsauksia (TK); TK:n hintatietotöimistö – Konsumentprisindex (SC); Statistiska översikter (SC); SC:s byrå för prisstatistik – Consumer price index (CSO); Bulletin of Statistics (CSO); Price Statistics Division of CSO

317. Eräiden ravinto- ja nautintoaineiden kulutus asukasta kohti, 1973–1989
Förbrukningen per invånare av vissa närings- och njutningsmedel, 1973–1989
Consumption of food, beverages and tobacco per inhabitant, 1973–1989

Vuosi År Year	Vehnä ¹⁾ Vete ¹⁾ Wheat ¹⁾	Ruis ¹⁾ Råg ¹⁾ Rye ¹⁾	Muu vilja ¹⁾ Övrig spann- mäli ¹⁾ Other cereals ¹⁾	Kahvi (paah- dettu) Kaffe (rostad) Coffee (roasted)	Sokeri Socker Sugar	Tupakka ²⁾ Tobak ⁴⁾ Tobacco ²⁾	Voi ³⁾ Smör ³⁾ Butter ³⁾	Margariini ⁴⁾ Margarin ⁴⁾ Margar- ine ²⁾	Liha Kött Meat	Maito- tuotteet ⁵⁾ Mjök- produkter ⁵⁾ Milk products ⁵⁾	Alkoholi- juomat Alkohol- drycker Alcoholic beverages 100 %
	kg										
1973	60,4	22,1	11,2	9,9	45,2	1,9	13,9	7,8	49,9	278	5,6
1974	62,0	22,7	11,5	10,2	41,8	1,9	12,9	8,2	50,7	273	6,5
1975	62,0	22,3	11,5	11,1	38,5	1,9	13,3	8,5	55,0	282	6,2
1976	59,9	22,0	10,2	11,0	38,0	1,7	12,7	8,3	53,6	278	6,3
1977	57,7	21,2	11,0	9,2	37,0	1,7	12,2	8,0	53,8	273	6,4
1978	62,5	21,3	10,8	10,4	33,9	1,7	11,9	8,3	55,0	270	6,2
1979	61,1	21,7	11,6	11,4	36,9	1,7	12,7	8,1	58,3	267	6,2
1980	59,6	21,2	12,6	10,3	36,8	1,7	12,2	7,9	58,9	263	6,3
1981	62,1	21,4	11,9	11,1	33,9	1,6	12,7	7,7	58,3	256	6,4
1982	62,1	21,6	12,1	11,1	37,2	1,6	12,2	7,9	58,1	254	6,4
1983	58,0	20,4	12,2	10,9	37,2	1,7	11,9	7,3	58,9	247	6,4
1984	60,2	20,9	10,9	11,3	33,3	1,7	11,4	7,1	59,7	245	6,5
1985	61,5	20,4	12,7	9,3	36,3	1,6	12,2	7,1	60,8	243	6,5
1986	59,1	19,2	11,8	9,6	34,9	1,6	10,0	7,2	61,0	236	6,9
1987	59,3	19,4	11,4	10,7	33,1	1,7	9,8	7,1	61,4	233	7,1
1988	58,3	19,2	13,1	9,7	35,0	1,6	8,2	7,1	62,0	229	7,3
*1989	59,4	18,7	14,7	10,1	35,0	1,7	8,1	8,0	61,3	225	7,6

¹⁾ Ainoast. ihmisrav. käytetty – ²⁾ Tukku kauppajen ostot tupakkatehtailta + tupakkatuotti. tuonti – ³⁾ Sisältää voi-kasviöljyseoksen voisuus (v. sta 1979) – ⁴⁾ Sisältää voi-kasviöljyseoksen margariinisuos (v. sta 1979) – ⁵⁾ Nestemäiset maitotuotteet tuotepainona.

¹⁾ Endast för människoföda – ²⁾ Partihandelns inköp från tobaksfabr. + import av tobaksprod. – ³⁾ Inkl. smörandelen i smör-växtoljeblandningar (fr.o.m. 1979) – ⁴⁾ Inkl. margarinandelen i smör-växtoljeblandningar (fr.o.m. 1979) – ⁵⁾ Flytande mjölkprodukter, produktvikt.

¹⁾ Human consumption only – ²⁾ Wholesale trade purchases from tobacco factories + imports of tobacco – ³⁾ Incl. butter in butter-oil mixture (since 1979) – ⁴⁾ Incl. margarine in butter-oil mixture (since 1979) – ⁵⁾ Liquid milk products by product weight.

Lähde – Källa – Source: Maatalouden taloudellinen tutkimuslaitos; Oy Alko Ab; Kauppa- ja teollisuusministeriön kauppaosasto – Lantbruksekonomiska forskningsanstalten; Oy Alko Ab; Handels- och industriministeriets handelsavdelning – Agricultural Economics Research Institute; The State Alcohol Monopoly; Commercial Division of the Ministry of Trade and Industry

318. Elintarvikkeiden ym. keskihintoja, 1986-1989
Medelpris på livsfröndeheter m.m., 1986-1989
Retail prices of foods etc., 1986-1989

Luvut ovat vähittäiskaupan keskihintoja 110 paikkakunnan hintatietojen mukaan.
 Siffrorna är genomsnittspriser för minuthandeln enligt prisuppgifter från 110 orter.
 The figures are average retail prices based upon price data from 110 localities.

Tavaralaji Varuslag	Yksikkö Enhet Unit	1986	1987	1988	1989	Item
Kulutusmaito - Konsumtionsmjölk	l	3,34	3,39	3,53	3,70	Milk
Meijerivoi - Mejerismör	1/2 kg	19,06	19,03	19,15	20,20	Dairy butter
Talouismargariini - Hushållsmargarin	250 g	6,23	6,22	¹⁾ 12,12	¹⁾ 12,37	Household margarine
Juusto, Emmental - Ost, Emmental	kg	38,52	38,67	39,93	43,08	Cheese, Emmental
Munat - Ägg	»	15,13	15,26	16,10	16,48	Eggs
Ruokaperuna - Matpotatis	2,5 kg	9,23	10,84	11,26	8,26	Potatoes
Porkkanat - Morötter	400 g	3,30	4,27	3,89	3,36	Carrots
Sipuli - Lök	kg	8,88	9,78	9,09	9,18	Onions
Erikoisvehnä jauhot - Specialvetemjöl	2 kg	14,59	14,07	13,22	12,47	Wheat flour
Ruisjauhot - Rågmjöl	kg	5,03	4,99	5,17	5,93	Rye flour
Kaurahiutaleet - Havreflingor	»	8,90	9,04	8,84	8,74	Flaked oats
Riisi - Risgryn	»	6,66	5,68	5,06	5,21	Hulled rice
Makaroni, lyhyt - Makaroni, kort	400 g	4,88	4,89	4,74	4,12	Macaroni
Näkkileipä - Knäckebröd	530 g	10,60	11,09	¹⁾ 11,12	¹⁾ 11,53	Crisp bread
Reikäleipä - Hålkaka	320 g	3,83	4,13	4,43	4,85	Rye bread
Ranskanleipä - Franskt bröd	400 g	5,62	6,00	6,34	6,88	French bread
Naudan- ja sianlihatölkki - Nöt- och svinkött, på burk	»	18,38	17,92	16,71	16,56	Beef and pork, canned
Jauheliha, ei paistista - Malet kött, icke stek	kg	41,49	42,87	43,83	47,11	Beef, minced
Ulkopaisti - Yttre stek	»	55,61	57,57	61,00	66,26	Round of beef
Sianliha, keskikylki - Fläsk, sidfläsk	»	27,73	29,03	30,75	32,62	Pork, flank
Porsaankyljys - Griskotlett	»	40,28	41,55	44,01	47,08	Pork chops
Meetvursti - Medwurst	»	70,73	74,06	76,88	83,12	Salami sausage
Lauantaimakkara - Lördagskorv	»	29,54	30,76	31,66	34,34	Lunch sausage
Keittokinkku - Kokt skinka	»	76,23	77,26	82,13	88,65	Ham, cooked
Nakit - Knackkorv	»	32,65	33,14	34,12	37,63	Frankfurter
Lenkkimakkara - Länkkorv	»	22,32	22,75	22,97	24,16	Finnish looped sausage
Silakka, tuore - Strömming, färsk	»	7,21	7,66	8,10	8,55	Baltic herring, fresh
Sillisäilyke - Sillkonserv	100 g	10,95	11,20	10,86	11,25	Herring, canned
Kahvipaketti - Kaffepaket	1/2 kg	25,38	21,30	17,66	17,42	Coffee, packet
Palasokeri - Bitsocker	kg	8,89	8,32	8,00	8,88	Lump sugar
Appelsiinit - Apelsiner	»	6,35	6,64	6,23	6,62	Oranges
Suola, jodipitoinen - Salt, jodhaltigt	»	3,23	3,38	3,36	3,40	Salt, containing iodine
Hienosaippua - Fintvål	140 g	5,24	5,38	4,85	5,03	Toilet soap
Synteettinen pesujauhe - Synt. tvättpulver	60 dl	27,05	24,33	²⁾ 22,04	²⁾ 21,21	Laundry detergent
Hotellihuonemaksu - Hotellrumspris	vrk. - dygn	332,04	349,81	374,00	402,75	Hotel-room price per day
Koivuhalot, pitkät, kotiinajettuna - Björkved, lång, hemkörd	m ³	219,38	225,55	229,18	236,63	Birch logs, long, incl. home delivery
Nestekaasu - Flytgas	11 kg	57,32	64,48	70,04	74,24	LP gas

¹⁾ kg.

²⁾ 2,1 kg.

Lähde - Källa - Source: Hinnat: Kuluttajahintatilasto (TK); Tilastokatsauksia (TK); TK:n hintatilastotoimisto - Priser: Konsumentprisstatistik (SC); Statistiska översikter (SC); SC:s byrå för prisstatistik - Prices: Consumer price statistics (CSO); Bulletin of Statistics (CSO); Price Statistics Division of CSO

319. Alkoholijuomien kulutus, 1970-1988
Alkoholkonsumtion, 1970-1988
Consumption of alcoholic beverages, 1970-1988

Vuonna År Year	Määrä Volym Volume							Arvo Värde Value	Asukasta kohden Per invånare Per inhabitant	
	Viinaa Brännvin Eau-de-Vie	Muita väke- viä juomia Övriga sprit- drycker Other spirits	Väkeviä viinejä Starkviner Fortified wines	Mietoja viinejä Lättviner Light wines	Long drink- juomia Long drinks Long drinks	IV veroluo- kan olutta Öl, skatte- klass IV Beer, tax class IV	III veroluo- kan olutta Öl, skatte- klass III Beer, tax class III	Yhteensä Summa Total	Yhteensä Summa Total	Yhteensä Summa Total
	1 000 litraa - liter - litre							1 000 000 mk	l à 100 %	mk
1970	12 634	8 417	8 465	7 020	3 676	50 522	150 074	1 650,6	4,30	351
1980	21 053	14 030	11 322	11 428	16 328	95 413	165 252	6 598,7	6,31	1 383
1985	22 517	13 712	8 434	13 556	20 437	112 244	177 121	11 010,5	6,46	2 250
1986	23 687	14 813	8 780	15 361	21 221	125 351	183 040	12 188,4	6,86	2 482
1987	24 507	14 733	8 145	17 102	20 329	133 570	190 557	13 476,9	7,06	2 736
1988	24 014	14 182	7 689	19 574	21 596	144 045	209 834	15 583,0	7,29	3 155
Juomaryhmän osuus kulutuksesta (100 %), % - Dryckesgruppens andel av konsumtionen (100 %), % Division of consumption (100%) by type of beverage, %										
1970	25,4	15,4	7,9	4,3	1,0	13,0	33,0			
1980	28,7	15,5	7,1	4,6	3,0	16,6	24,5			
1985	28,7	14,4	5,0	5,0	3,6	18,7	24,7			
1986	28,1	14,6	4,9	5,4	3,5	19,6	23,9			
1987	28,1	14,1	4,4	5,8	3,2	20,3	24,1			
1988	26,5	13,1	4,0	6,3	3,3	21,1	25,6			

Lähde - Källa - Source: Alkoholitilastollinen vuosikirja; Oy Alko Ab - Alkoholstatistisk årsbok; Oy Alko Ab - Alcohol Statistical Yearbook; The Finnish State Alcohol Company

320. Alkoholijuomien kulutuksen hintaindeksijä, 1970-1988
Prisindex för alkoholkonsumtionen, 1970-1988
Price indices for consumption of alcoholic beverages, 1970-1988
 1969 = 100

Vuosi År Year	Nimellishintaindeksi Nominalprisindex Nominal price index							Reaalihintaindeksi Realprisindex Real price index	
	Viinat Brännvin Eau-de-Vie	Muut väke- vät juomat Övriga spritdrycker Other spirits	Väkevät viinit Starkviner Fortified wines	Miedot viinit Lättviner Light wines	Long drink- juomat Long drinks Long drinks	IV veroluo- kan olut Öl, skatte- klass IV Beer, tax class IV	III veroluo- kan olut Öl, skatte- klass III Beer, tax class III	Kaikki juomat Alla drycker All beverages	Kaikki juomat Alla drycker All beverages
1970	114,0	109,2	111,0	110,9	109,5	117,0	115,6	113,6	110,5
1971	121,0	111,3	119,3	116,7	121,6	133,5	122,5	120,6	110,2
1972	133,1	122,1	127,8	126,6	145,2	147,0	132,7	132,7	113,1
1973	143,6	134,8	138,7	138,8	169,5	167,0	139,3	144,3	110,2
1974	146,9	139,1	142,0	139,6	181,0	174,1	140,4	147,3	95,8
1975	185,6	178,3	184,3	197,0	256,9	226,1	167,3	188,5	104,1
1976	201,1	194,1	200,4	220,3	281,5	250,5	183,1	205,6	99,2
1977	208,1	201,3	205,5	234,4	288,1	260,5	190,5	213,0	91,3
1978	240,3	235,9	237,4	286,8	307,8	290,9	235,5	248,1	98,8
1979	265,4	268,4	264,8	326,4	338,0	320,7	263,5	278,1	103,2
1980	289,6	289,7	286,5	359,9	362,1	352,0	289,6	304,3	101,2
1981	312,0	321,4	319,7	406,0	397,7	409,3	331,7	339,8	100,9
1982	348,6	359,7	365,8	453,4	431,3	456,8	379,1	382,5	103,9
1983	389,4	402,1	413,3	513,1	486,9	514,9	416,3	427,3	107,1
1984	410,7	423,5	441,8	545,9	520,5	544,3	437,1	451,1	105,6
1985	430,9	445,4	464,2	574,9	560,3	581,9	459,4	476,1	105,2
1986	451,1	461,3	482,7	594,1	589,9	609,8	475,1	496,2	105,9
1987	481,1	488,5	512,4	615,5	623,4	653,3	503,2	527,4	108,6
1988	530,7	529,9	561,7	659,5	691,7	734,4	554,5	581,8	114,1

Lähde - Källa - Source: Alkoholitilastollinen vuosikirja; Oy Alko Ab - Alkoholstatistisk årsbok; Oy Alko Ab - Alcohol Statistical Yearbook; The Finnish State Alcohol Company

321. Primäärienergian kokonaiskulutus energialähteittäin, 1983–1988, 1 000 toe¹⁾
Totalförbrukning av primärenergi enligt energikälla, 1983–1988, 1 000 toe¹⁾
Total primary energy consumption by energy source, 1983–1988, 1 000 toe¹⁾

Energialähde Energi­källa Source of energy	1983	1984	1985	1986	1987	1988*
Ulkomaiset energialähteet – Utländska energikällor – Imported energy total	17 399	17 968	19 525	19 416	♦20 439	20 885
Öljyn energi­käyttö – Energiförbrukning av olja – <i>Oil total</i>	9 288	9 011	9 489	9 413	9 643	9 510
Moottoribensiini – Motorbensin – <i>Motor gasoline</i>	1 508	1 546	1 614	1 748	1 842	1 929
Dieselöljy – Dieselolja – <i>Diesel oil</i>	1 246	1 292	1 359	1 429	1 493	1 541
Moottoripetrol – Motorpetroleum – <i>Vaporising oil</i>	17	14	11	8	6	4
Lentopetrol – Flygpetroleum – <i>Jet fuel</i>	93	98	92	94	103	120
Lentobensiini – Flygbensin – <i>Aviation gasoline</i>	4	4	4	5	5	4
Kevyt polttoöljy – Tunn brännolja – <i>Light fuel oil</i>	2 693	2 640	2 821	2 692	2 772	2 736
Raskas polttoöljy – Tjock brännolja – <i>Heavy fuel oil</i>	2 803	2 533	2 678	2 592	2 480	2 217
Nestekaasu – Flytgas – <i>LPG</i>	120	124	127	126	154	180
Valopetrol – Fotogen – <i>Kerosene</i>	3	3	4	3	4	2
Teollisuusbensiini – Industribensin – <i>Naphtha</i>	2	3	2	2	3	2
Jäteöljy – Spillolja – <i>Waste oil</i>	12	8	6	♦5	♦3	2
Jalostamoiden oma käyttö – Raffinaderiernas egen användning – <i>Refineries' own use</i>	661	598	639	547	584	582
Jalostamokaasut ja petrokemian prosessijäte – Raffinerigas- er och petrokemiskt processavfall – <i>Refinery gases and waste oil by petrochemical plants</i>	126	148	132	161	194	191
Hiili – Kol – <i>Coal</i>	2 154	2 536	3 515	3 030	♦3 415	3 476
Maakaasu – Naturgas – <i>Natural gas</i>	578	662	840	1 017	1 345	1 437
Kaupunkikaasu – Stadsgas – <i>Town gas</i>	5	5	4	4	4	4
Ydinvoima – Kärnkraft – <i>Nuclear power</i>	4 179	4 450	4 495	4 500	4 634	4 612
Sähkön nettotuonti – Nettoimport av elektricitet – <i>Net imports of electricity</i>	1 195	1 304	1 182	1 452	1 399	1 846
Kotimaiset energialähteet – Inhemiska energikällor – In- digenous energy total	8 073	8 245	8 113	♦8 145	♦8 705	8 761
Vesivoima – Vattenkraft – <i>Hydro power</i>	3 361	3 279	3 053	3 067	3 415	3 307
Musta- ja sulfiittilipeä – Sulfat- och sulfittlut – <i>Black and sulphite liquors</i>	1 640	1 840	1 860	1 900	♦2 010	2 170
Teollisuuden jätepuu, hake yms. – Industrins avfallsved, flis o.d. – <i>Industrial waste wood</i>	757	848	779	767	♦797	838
Masuuni- ja koksamokaasu – Masugns- och koksgas – <i>Blast furnace gas and coke oven gas</i>	246	248	228	221	253	360
Teollisuuden jäte­lämpö – Industrins avgångsvärme – <i>Indus- trial waste heat</i>	156	164	170	168	♦167	177
Polttopuu – Brännved – <i>Firewood</i>	1 140	990	990	930	925	860
Polttoturve – Brännrotv – <i>Peat</i>	748	855	1 013	1 067	1 118	1 022
Yhdyskuntajäte yms. – Samhällsavfall o. dyl. – <i>Municipal refuse</i>	25	21	20	22	20	27
Energian kokonaiskulutus – Total förbrukning av energi – Total energy consumption	25 472	26 213	27 638	♦27 561	♦29 144	29 640
Ulkomaanliikenteen polttoaineet – Bränslen för utrikestrafik – <i>Bunkers</i>	844	1 018	643	701	699	756
Kotimaisten energialähteiden prosenttinen osuus (%) – Procentuell andel av inhemiska energikällor (%) – <i>Per- centage of indigenous energy (%)</i>	32	31	29	30	30	29

¹⁾ toe = ekvivalenttienergiöljy (eri polttoaineiden teholliset lämpöarvot on ilmaistu vastaavana määränä raskasta polttoöljyä: yksi tonni raskasta polttoöljyä on 11,28 megawattituntia, MWh).

¹⁾ toe = ekvivalentt oljeton (de effektiva värmevärdena för olika bränslen har angetts motsvarande mängd tjock brännolja: ett ton tjock brännolja är 11,28 megawattimmar, MWh).

¹⁾ toe = equivalent of 1 ton heavy fuel oil (1 ton = 11,28 MWh).

322. Primäärienergian kokonaiskulutus kulutussektoreittain, 1968–1988, 1 000 toe
Totalförbrukning av primärenergi enligt konsumtionssektor, 1968–1988, 1 000 toe
Total primary energy consumption by sector, 1968–1988, 1 000 toe

Vuosi År Year	Teollisuus Industri Industry	Liikenne Trafik Transportation	Raken- nusten lämmitys ¹⁾ Uppvärm- ning av byggnader ¹⁾ Space heating ¹⁾	Muut Övriga Others	Kauko- lämpö ja -voima Fjärrvärme och -kraft District heat and power	Erillinen sähkön hankinta Anskaff- ning av electricitet Supply of electricity	Öljyn- jalostamo- jen oma käyttö Oljeraffina- deriernas egen an- vändning Refineries' own use	Yhteensä Inalles Total	Ulkomaan liikenteen poltto- aineet Bränslen för utrikes- trafik Bunkers
	1968	5 026	1 723	5 144	785	463	3 167	509	16 817
1969	5 649	1 876	5 057	816	543	3 507	542	17 990	85
1970	5 742	2 046	5 302	853	601	3 893	547	18 984	127
1971	5 850	2 128	5 142	881	694	4 431	686	19 812	141
1972	6 603	2 253	5 028	890	804	4 923	663	21 164	131
1973	7 199	2 434	5 283	923	914	5 366	717	22 837	179
1974	6 819	2 376	4 376	883	872	5 473	593	21 392	171
1975	5 925	2 557	4 614	866	1 058	5 560	625	21 205	238
1976	6 333	2 579	4 541	916	1 396	5 897	718	22 380	288
1977	6 202	2 597	4 663	942	1 532	5 921	714	22 571	357
1978	6 548	2 630	4 613	965	1 769	6 239	703	23 467	398
1979	7 069	2 848	4 409	943	1 784	6 744	709	24 506	711
1980	7 056	2 827	4 022	899	1 956	7 178	702	24 640	766
1981	7 104	2 867	3 521	884	2 058	7 892	720	25 046	741
1982	6 725	2 936	3 162	900	2 167	8 107	589	24 586	832
1983	6 670	3 004	3 124	841	2 208	8 964	661	25 472	844
1984	6 934	3 093	2 805	882	2 470	9 431	598	26 213	1 018
1985	♦ 7 119	3 228	♦ 2 829	♦ 934	3 043	9 846	639	27 638	643
1986	♦ 6 998	3 428	2 736	♦ 923	2 973	9 956	547	♦ 27 561	701
1987	7 155	3 601	♦ 2 886	♦ 962	3 284	10 672	584	♦ 29 144	699
1988*	7 212	3 733	2 808	938	3 210	11 163	582	29 646	756

1) Pl. kaukolämpö ja sähkölämmitys – Exkl. fjärrvärme och eluppvärmning – Excl. district heating and electricity heating.

323. Sähköenergian kulutus, 1968–1988, GWh – Förbrukning av elenergi, 1968–1988, GWh
Electricity consumption, 1968–1988, GWh

Vuosi År Year	Liikenne Trafik Transportation	Sähkölämmitys Eluppvärmning Electric heating	Teollisuus Industri Industry	Muut Övriga Other con- sumption	Kulutus För- brukning Con- sumption	Häviöt Förluster Losses	Kokonais- kulutus Totalför- brukning Gross con- sumption		
	Yhteensä Inalles Total	Asuinrak. Bostäder Dwellings	Muut Övriga Others						
1968	29	180	150	30	11 866	4 282	16 357	1 288	17 645
1969	34	340	300	40	13 070	4 749	18 193	1 267	19 460
1970	35	600	530	70	14 336	5 335	20 306	1 511	21 817
1971	44	897	801	96	14 968	5 994	21 903	1 720	23 623
1972	53	1 155	1 038	117	16 854	6 761	24 823	1 931	26 754
1973	59	1 497	1 344	153	18 204	7 516	27 276	2 206	29 482
1974	65	1 529	1 387	142	18 404	7 767	27 765	1 970	29 735
1975	90	1 595	1 436	159	16 822	8 527	27 034	2 142	29 176
1976	120	2 133	1 910	223	17 837	9 527	29 617	2 337	31 954
1977	135	2 225	1 995	230	18 224	9 885	30 469	2 112	32 581
1978	155	2 446	2 168	278	19 874	10 651	33 126	2 171	35 297
1979	190	2 542	2 264	278	21 910	11 239	35 881	2 105	37 986
1980	220	2 635	2 307	328	22 949	11 809	37 613	2 308	39 921
1981	265	2 841	2 498	343	23 547	12 322	38 975	2 384	41 359
1982	270	3 118	2 766	352	22 890	13 091	39 369	2 300	41 669
1983	300	3 367	2 973	394	24 417	14 371	42 455	2 670	45 125
1984	325	3 895	3 453	442	26 588	15 014	45 822	2 619	48 441
1985	365	5 120	4 470	650	27 383	16 107	48 975	3 068	52 043
1986	330	5 310	4 680	630	27 659	16 586	49 885	2 838	52 723
1987	380	6 150	5 400	750	29 117	17 819	53 466	2 976	♦ 56 442
1988*	400	6 080	5 370	710	31 022	18 137	55 639	3 002	58 641

Lähde – Källa – Source: Energia: Energiatilasto (Kauppa- ja teollisuusministeriö) – Energi: Energistatistik (Handels- och industriministeriet) – Energy: Energy Statistics (Ministry of Trade and Industry)

324. Yksityiset kulutusmenot, 1986–1989
Privata konsumtionsutgifter, 1986–1989
Private final consumption expenditure, 1986–1989
 1 000 000 mk

	1986	1987	1988	*1989
Käypiin hintoihin – Löpande priser – <i>Current prices</i>				
Kotitalouksien kulutusmenot Suomessa – Hushållens konsumtionsutgifter i Finland – <i>Final consumption expenditure of households in the domestic market</i>	◆ 185 872	203 673	223 237	242 734
Kestokulutustavarat – Varaktiga konsumtionsvaror – <i>Durable goods</i> ..	21 534	24 295	28 900	31 562
Puolikestävät kulutustavarat – Halvvaraktiga konsumtionsvaror – <i>Semi-durable goods</i>	23 567	27 464	29 798	31 903
Lyhytikäiset tavarat – Icke-varaktiga varor – <i>Non-durable goods</i>	70 503	75 446	79 849	84 627
Palvelukset – Tjänster – <i>Services</i>	◆ 70 268	76 468	84 690	94 642
Voittoa tavoittelemattomien yhteisöjen kulutus – Konsumtion i icke-vinstsyftande sammanslutningar – <i>Consumption of non-profit bodies</i> ..	6 744	7 236	8 082	8 811
Yksityiset kulutusmenot Suomessa – Privata konsumtionsutgifter i Finland – Private final consumption expenditure in the domestic market	◆ 192 616	210 909	231 319	251 545
Kotitalouksien kulutusmenot ulkomailla – Hushållens konsumtionsutgifter i utlandet – <i>Direct purchases abroad by resident households</i>	5 587	6 811	7 907	8 958
Ulkomaalaisten kulutusmenot Suomessa – Utlänningarnas konsumtionsutgifter i Finland – <i>Direct purchases in the domestic market by non-resident households</i>	–3 195	–3 736	–4 280	–4 484
Yksityiset kulutusmenot – Privata konsumtionsutgifter – Private final consumption expenditure	◆ 195 008	213 984	234 946	256 019

	1986	1987	1988	*1989
1985 hintoihin – 1985 års priser – <i>1985 prices</i>				
Kotitalouksien kulutusmenot Suomessa – Hushållens konsumtionsutgifter i Finland – <i>Final consumption expenditure of households in the domestic market</i>	180 245	190 296	199 622	206 936
Kestokulutustavarat – Varaktiga konsumtionsvaror – <i>Durable goods</i> ..	20 410	21 873	24 641	25 781
Puolikestävät kulutustavarat – Halvvaraktiga konsumtionsvaror – <i>Semi-durable goods</i>	22 569	25 212	26 595	27 338
Lyhytikäiset tavarat – Icke-varaktiga varor – <i>Non-durable goods</i>	70 478	72 981	74 665	76 233
Palvelukset – Tjänster – <i>Services</i>	66 788	70 230	73 721	77 584
Voittoa tavoittelemattomien yhteisöjen kulutus – Konsumtion i icke-vinstsyftande sammanslutningar – <i>Consumption of non-profit bodies</i> ..	6 486	6 595	6 683	6 807
Yksityiset kulutusmenot Suomessa – Privata konsumtionsutgifter i Finland – Private final consumption expenditure in the domestic market	186 731	196 891	206 305	213 743
Kotitalouksien kulutusmenot ulkomailla – Hushållens konsumtionsutgifter i utlandet – <i>Direct purchases abroad by resident households</i>	5 437	6 505	7 363	8 148
Ulkomaalaisten kulutusmenot Suomessa – Utlänningarnas konsumtionsutgifter i Finland – <i>Direct purchases in the domestic market by non-resident households</i>	–3 055	–3 415	–3 712	–3 648
Yksityiset kulutusmenot – Privata konsumtionsutgifter – Private final consumption expenditure	189 113	199 981	209 956	218 243

Lähde – Källa – *Source*: Kansantalous: Kansantalouden tilinpito (TK); TK:n kansantalouden tilinpidon toimisto – Nationalräkenskaper: Nationalräkenskaperna (SC); SC:s byrå för nationalräkenskaper – *National Accounts (CSO); National Accounts Division of CSO*

325. Julkiset kulutusmenot, 1986–1989
Offentliga konsumtionsutgifter, 1986–1989
Government final consumption expenditure, 1986–1989
 1 000 000 mk

	1986	1987	1988	*1989
	Käypiin hintoihin – Löpande priser – <i>Current prices</i>			
Yleishallinto – Allmän förvaltning – <i>General administration</i>	6 677	7 534	8 283	9 086
Yleinen järjestys ja turvallisuus – Allmän ordning och säkerhet – <i>Public order and safety</i>	4 158	4 482	4 917	5 306
Maanpuolustus – Försvar – <i>Defence</i>	5 831	6 208	6 581	6 829
Koulutustoiminta – Utbildning – <i>Education</i>	18 581	20 448	22 507	24 952
Terveystieteidenhuolto – Hälsa- och sjukvård – <i>Health</i>	16 659	18 197	19 456	21 667
Sosiaaliturva ja sosiaalipalvelut – Socialskydd och sociala tjänster – <i>Social security and welfare</i>	11 479	12 696	14 207	16 039
Asuminen ja yhdyskunnat – Bostads- och samhällspolitik – <i>Housing and community amenities</i>	2 428	2 663	2 848	3 130
Virkistys-, kulttuuri- yms. palvelukset – Rekreation, kultur o.dyl. tjänster – <i>Recreation and culture services</i>	2 630	2 922	3 157	3 492
Liikenne – Samfärdsel – <i>Transport and communication</i>	3 321	3 573	3 878	4 277
Elinkeinot – Ekonomiska tjänster – <i>Other economic services</i>	1 825	2 122	2 494	2 825
Muut tehtävät – Övriga ändamål – <i>Other purposes</i>	412	494	403	395
Julkiset kulutusmenot yhteensä – Offentliga konsumtionsutgifter sammanlagt – Total government final consumption expenditure	74 001	81 339	88 731	97 998
Valtio – Staten – <i>Central government</i>	21 907	24 285	26 758	28 828
Kunnat ja kuntainliitot – Kommuner och kommunalförbund – <i>Local government</i>	49 767	54 568	59 186	66 095
Sosiaaliturvarahastot – Socialskyddsfonderna – <i>Social security funds</i>	2 327	2 486	2 787	3 075

	1986	1987	1988	*1989
	1985 hintoihin – 1985 års priser – <i>1985 prices</i>			
Yleishallinto – Allmän förvaltning – <i>General administration</i>	6 414	6 856	7 019	7 193
Yleinen järjestys ja turvallisuus – Allmän ordning och säkerhet – <i>Public order and safety</i>	3 937	3 966	4 008	4 048
Maanpuolustus – Försvar – <i>Defence</i>	5 580	5 668	5 650	5 610
Koulutustoiminta – Utbildning – <i>Education</i>	17 397	18 137	18 645	19 166
Terveystieteidenhuolto – Hälsa- och sjukvård – <i>Health</i>	16 034	16 812	17 148	17 608
Sosiaaliturva ja sosiaalipalvelut – Socialskydd och sociala tjänster – <i>Social security and welfare</i>	10 865	11 407	11 939	12 556
Asuminen ja yhdyskunnat – Bostads- och samhällspolitik – <i>Housing and community amenities</i>	2 310	2 413	2 435	2 484
Virkistys-, kulttuuri- yms. palvelukset – Rekreation, kultur o.dyl. tjänster – <i>Recreation and culture services</i>	2 491	2 618	2 677	2 724
Liikenne – Samfärdsel – <i>Transport and communication</i>	3 142	3 202	3 233	3 316
Elinkeinot – Ekonomiska tjänster – <i>Other economic services</i>	1 747	1 910	2 078	2 216
Muut tehtävät – Övriga ändamål – <i>Other purposes</i>	408	469	358	334
Julkiset kulutusmenot yhteensä – Offentliga konsumtionsutgifter sammanlagt – Total government final consumption expenditure	70 325	73 458	75 190	77 255
Valtio – Staten – <i>Central government</i>	20 891	21 800	22 189	22 570
Kunnat ja kuntainliitot – Kommuner och kommunalförbund – <i>Local government</i>	47 244	49 476	50 735	52 373
Sosiaaliturvarahastot – Socialskyddsfonderna – <i>Social security funds</i>	2 190	2 182	2 266	2 312

Lähde – Källa – *Source*: Kansantalous: Kansantalouden tilinpito (TK); TK:n kansantalouden tilinpidon toimisto – Nationalräkenskaper: Nationalräkenskaperna (SC); SC:s byrå för nationalräkenskaper – *National Accounts (CSO); National Accounts Division of CSO*

326. Kotitalouksien kulutusmenot, 1986–1989
Hushållens konsumtionsutgifter, 1986–1989
Final consumption expenditure of households, 1986–1989

1 000 000 mk

	1986	1987	1988	*1989
<i>Käyppiin hintoihin – Löpande priser – Current prices</i>				
Elintarvikkeet, juomat ja tupakka – Livsmedel, drycker och tobak – <i>Food, beverages and tobacco</i>	48 606	51 328	54 538	57 118
Vaatetus ja jalkineet – Beklädnad och skodon – <i>Clothing and footwear</i>	9 797	11 738	12 561	13 195
Asunto – Bostad – <i>Gross rent, fuel and power</i>	34 381	35 981	38 065	41 571
Kotitalouskalusto, -tarvikkeet ja -palvelukset – Hushållsinventarier, -föremådenheter, -tjänster – <i>Furniture, furnishing and household equipment and operation</i>	13 260	14 800	16 474	17 617
Terveydenhoito – Hälso- och sjukvård – <i>Medical care and health expenses</i>	6 713	7 526	8 667	9 479
Liikenne – Samfärdsel – <i>Transport and communication</i>	32 081	36 198	41 965	46 626
Virkistys, kulttuuri ja koulutus – Rekreation, kultur och utbildning – <i>Recreation, culture and education</i>	18 789	20 659	22 392	25 182
Muut tavarat ja palvelukset – Övriga varor och tjänster – <i>Other goods and services n.e.c.</i>	♦22 245	25 443	28 575	31 946
Kotitalouksien kulutusmenot Suomessa – Hushållens konsumtionsutgifter i Finland – <i>Final consumption expenditure of households in the domestic market</i>	♦185 872	203 673	223 237	242 734
Kotitalouksien kulutusmenot ulkomailla – Hushållens konsumtionsutgifter i utlandet – <i>Direct purchases abroad by resident households</i>	5 587	6 811	7 907	8 958
Ulkomaalaisten kulutusmenot Suomessa – Utlänningarnas konsumtionsutgifter i Finland – <i>Direct purchases in the domestic market by non-resident households</i>	–3 195	–3 736	–4 280	–4 484
Kotitalouksien kulutusmenot – Hushållens konsumtionsutgifter – <i>Final consumption expenditure of households</i>	♦188 264	206 748	226 864	247 208

Lähde – Källa – *Source*: Kansantalous: Kansantalouden tilinpito (TK); TK:n kansantalouden tilinpidon toimisto – Nationalräkenskaper: Nationalräkenskaperna (SC); SC:s byrå för nationalräkenskaper – *National Accounts (CSO); National Accounts Division of CSO*

327. Kotitalouksien kulutusmenot, 1986–1989
Hushållens konsumtionsutgifter, 1986–1989
Final consumption expenditure of households, 1986–1989
 1 000 000 mk

	1986	1987	1988	*1989
<i>1985 hintoihin – 1985 års priser – 1985 prices</i>				
Elintarvikkeet, juomat ja tupakka – Livsmedel, drycker och tobak – <i>Food, beverages and tobacco</i>	47 044	47 966	49 336	50 084
Vaatetus ja jalkineet – Beklädnad och skodon – <i>Clothing and footwear</i>	9 370	10 901	11 517	11 665
Asunto – Bostad – <i>Gross rent, fuel and power</i>	33 786	35 145	36 043	37 149
Kotitalouskalusto, -tarvikkeet ja -palvelukset – Hushållsinventarier, -förnödenheter, -tjänster – <i>Furniture, furnishing and household equipment and operation</i>	12 801	13 716	14 670	15 062
Terveydenhoito – Hälso- och sjukvård – <i>Medical care and health expenses</i>	6 337	6 716	7 045	7 090
Liikenne – Samfärdsel – <i>Transport and communication</i>	32 134	34 447	37 412	39 727
Virkistys, kulttuuri ja koulutus – Rekreation, kultur och utbildning – <i>Recreation, culture and education</i>	17 872	18 557	19 263	20 523
Muut tavarat ja palvelukset – Övriga varor och tjänster – <i>Other goods and services n.e.c.</i>	20 901	22 848	24 336	25 636
Kotitalouksien kulutusmenot Suomessa – Hushållens konsumtionsutgifter i Finland – <i>Final consumption expenditure of households in the domestic market</i>	180 245	190 296	199 622	206 936
Kotitalouksien kulutusmenot ulkomailla – Hushållens konsumtionsutgifter i utlandet – <i>Direct purchases abroad by resident households</i>	5 437	6 505	7 363	8 148
Ulkomaalaisten kulutusmenot Suomessa – Utlänningarnas konsumtionsutgifter i Finland – <i>Direct purchases in the domestic market by non-resident households</i>	-3 055	-3 415	-3 712	-3 648
Kotitalouksien kulutusmenot – Hushållens konsumtionsutgifter – <i>Final consumption expenditure of households</i>	182 627	193 386	203 273	211 436

Lähde – Källa – *Source*: Kansantalous: Kansantalouden tilinpito (TK); TK:n kansantalouden tilinpidon toimisto – Nationalräkenskaper: Nationalräkenskaperna (SC); SC:s byrå för nationalräkenskaper – *National Accounts (CSO); National Accounts Division of CSO*

328. Kotitalouksien menot kotitaloustyyppin mukaan, 1985 – Hushållens utgifter efter hushållstyp, 1985
Household outlays by type of household, 1985

Menoerä Utgiftspost Expense item	Kaikki kotitaloudet Alla hushåll All households		Muutos Förändring Change 1981–1985		Yksinäinen henkilö ¹⁾ Enskild person ¹⁾ Single person ¹⁾		Lapseton pari Par utan barn Couple without children	
	mk	%	%	mk	%	mk	%	
Elintarvikkeet – Livsmedel – Food	15 078	19,5	24,8	7 036	15,0	14 798	18,0	
Juomat – Drycker – Beverages	1 465	1,9	24,9	1 025	2,2	1 684	2,0	
Tupakka – Tobak – Tobacco	972	1,3	21,8	793	1,7	1 070	1,3	
Vaatteet ja jalkineet – Beklädnad och skodon – Clothing and footwear	5 059	6,5	37,5	2 961	6,3	4 971	6,0	
Asunto – Bostad – Rent	13 321	17,2	50,2	9 004	19,2	13 698	16,6	
Lämpö, valo ja voima – Värme, lyse och kraft – Heating, light and power	2 630	3,4	18,0	1 110	2,4	2 847	3,5	
Kotitalouskalusto, -tarvikkeet ja -palvelut – Hushållsinventarier och tjänster – Household goods and services	5 274	6,8	52,7	2 946	6,3	6 837	8,3	
Sairauden- ja terveydenhoito – Sjuk- och hälsovård – Medical and health care	2 443	3,2	106,7	1 294	2,8	2 821	3,4	
Liikenne – Samfärdsel – Transport and communication	13 430	17,4	46,0	7 843	16,7	15 752	19,1	
Virkistys-, harrastus- ja kulttuuripalvelut sekä opiskelu – Rekreation, intressen och kulturtjänster samt studier – ³⁾	6 769	8,7	49,0	4 146	8,8	5 856	7,1	
Muut tavarat ja palvelut – Övriga varor och tjänster – Other goods and services	7 534	9,7	58,0	6 764	14,4	8 246	10,0	
Kulutusmenot – Konsumtionsutgifter – Final consumption outlays	73 974	95,6	42,3	44 921	95,9	78 578	95,5	
Kulutukseen laskettavat tulonsiirrot – Transfereringar inkl. i konsumtion – ⁴⁾	3 406	4,4	67,6	1 941	4,1	3 742	4,5	
Menot yhteensä – Utgifter totalt – Total outlays	77 380	100	43,3	46 863	100	82 320	100	
Kotitalouden keskimääräinen henkilöluku – Genomsnittligt antal personer per hushåll – ⁵⁾	2,4			1,0		2,0		

Menoerä Utgiftspost Expense item	Vanhustalous ²⁾ Äldringshushåll ²⁾ Pensioner household ²⁾		Yksinhuoltajatalous Ensamförsörjare- hushåll Single provider household		Kahden huoltajan lapsiperhe Barnfamilj med två försörjare Couple with children		Muut Övriga Others	
	mk	%	mk	%	mk	%	mk	%
Elintarvikkeet – Livsmedel – Food	9 994	26,0	13 784	18,9	21 657	19,3	22 203	21,6
Juomat – Drycker – Beverages	424	1,1	942	1,3	2 164	1,9	1 947	1,9
Tupakka – Tobak – Tobacco	227	0,6	871	1,2	1 214	1,1	1 537	1,5
Vaatteet ja jalkineet – Beklädnad och skodon – Clothing and footwear	1 970	5,1	5 934	8,2	8 167	7,3	6 248	6,1
Asunto – Bostad – Rent	9 877	25,7	14 156	19,4	17 726	15,8	15 622	15,2
Lämpö, valo ja voima – Värme, lyse och kraft – Heating, light and power	1 996	5,2	1 823	2,5	3 541	3,2	4 017	3,9
Kotitalouskalusto, -tarvikkeet ja -palvelut – Hushållsinventarier och tjänster – Household goods and services	2 307	6,0	5 061	7,0	8 093	7,2	5 718	5,6
Sairauden- ja terveydenhoito – Sjuk- och hälsovård – Medical and health care	2 595	6,8	1 740	2,4	2 792	2,5	3 202	3,1
Liikenne – Samfärdsel – Transport and communication	3 451	9,0	9 891	13,6	19 715	17,6	20 269	19,8
Virkistys-, harrastus- ja kulttuuripalvelut sekä opiskelu – Rekreation, intressen och kulturtjänster samt studier – ³⁾	2 443	6,4	8 313	11,4	11 425	10,2	8 187	8,0
Muut tavarat ja palvelut – Övriga varor och tjänster – Other goods and services	2 392	6,2	7 525	10,3	10 034	8,9	9 225	9,0
Kulutusmenot – Konsumtionsutgifter – Final consumption outlays	37 676	98,1	70 040	96,2	106 529	94,9	98 177	95,7
Kulutukseen laskettavat tulonsiirrot – Transfereringar inkl. i konsumtion – ⁴⁾	746	1,9	2 757	3,8	5 710	5,1	4 390	4,3
Menot yhteensä – Utgifter totalt – Total outlays	38 422	100	72 797	100	112 239	100	102 567	100
Kotitalouden keskimääräinen henkilöluku – Genomsnittligt antal personer per hushåll – ⁵⁾	1,3		2,4		3,8		3,5	

¹⁾ Alle 65-vuotiaat – ²⁾ Kotitaloudet, joiden kaikki jäsenet ovat 65 vuotta täyttäneitä.

¹⁾ Personer under 65 år – ²⁾ Hushåll, i vilka alla medlemmar fyllt 65 år.

¹⁾ Persons under 65 years of age – ²⁾ Households with all members over 65 years of age – ³⁾ Recreation, education and cultural services – ⁴⁾ Current transfers included in consumption – ⁵⁾ Average number of persons per household.

Lähde – Källa – Source: TK:n elinolotilastotoimisto, kotitaloustiedustelu 1985 – SC:s byrå för statistik över levnadsförhållanden, hushållsbudgetundersökningen 1985 – Living Conditions Statistics Division of CSO, Household survey for 1985

329. Kotitalouksien menot sosioekonomisen aseman mukaan, 1985
Hushållens utgifter efter socioekonomisk ställning, 1985
Household outlays by socio-economic status, 1985

Menora Expense item	Kaikki kotitaloudet All households		Muutos ¹⁾ Föränd ¹⁾ Change ¹⁾	Maatalousyrittäjät - Jordbruksföretagare - Farmer employers and Sammanlagt																
	mk	%		Yhteensä Total				Maanviljelijät - Jordbrukare - Farmers												
			1981/85	mk	%	mk	%	mk	%	mk	%									
Elintarvikkeet - Food	15 078	19,5	24,8	21 252	24,7	17 459	25,6	18 968	29,5											
Juomat - Beverages	1 465	1,9	24,9	1 087	1,3	1 192	1,7	622	1,0											
Tupakka - Tobacco	972	1,3	21,8	864	1,0	1 589	2,3	689	1,1											
Vaatteet ja jalallineet - ³⁾	5 059	6,5	37,5	5 569	6,5	2 891	4,2	3 563	5,5											
Asunto - Rent	13 321	17,2	50,2	13 961	16,2	9 428	13,8	9 991	15,5											
Lämpö, valo ja voima - ⁴⁾	2 630	3,4	18,0	4 674	5,4	3 209	4,7	3 679	5,7											
Kotitalouskal., -tarvikk. ja -palv. - ⁵⁾	5 274	6,8	52,7	5 039	5,9	3 025	4,4	3 127	4,9											
Sairauden- ja terveydenhoito - ⁶⁾	2 443	3,2	106,7	2 543	3,0	1 111	1,6	1 701	2,6											
Liikenne - ⁷⁾	13 430	17,4	46,0	16 298	18,9	13 640	20,0	12 938	20,1											
Virkistys-, harrastus- ja kulttuuripalvelut sekä opiskelu - ⁸⁾	6 769	8,7	49,0	6 307	7,3	3 262	10,8	3 437	5,3											
Muut tavarat ja palvelut - ⁹⁾	7 534	9,7	58,0	4 903	5,7	4 563	6,7	3 520	5,5											
Kulutusmenot yhteensä - ¹⁰⁾	73 974	95,6	42,3	82 498	95,8	65 479	95,9	62 235	96,7											
Kulutukseen laskett. tulonsiirrot - ¹¹⁾	3 406	4,4	67,6	3 587	4,2	2 804	4,1	2 109	3,3											
Menot yhteensä - ¹²⁾	77 380	100,0	43,3	86 085	100,0	68 283	100,0	64 344	100,0											
Kotital. keskim. henkilökoht. - ¹³⁾	2,4	-	-	3,4	-	3,3	-	3,0	-											

Palkansaajat - Löntagare - Employees

Menora Expense item	Yliemät toimenhenkilöt Högre tjänstemän Upper-level employees with administrative, managerial, professional and related occupations		Alemmat toimenhenkilöt Lägre tjänstemän Lower-level employees with administrative and clerical occupations		Maä- ja metsätalousten työntekijät Jord- och skogsbruksarbetare Workers in agriculture and forestry		Teollisuus- ja rakennus- toiminnan työntekijät Arbetare inom industri- och byggnadsverksamhet Workers in industry and construction		Palvelualojen työntekijät Arbetare inom servicebranscher Workers in services		Muut Others		Utgiftspost	
	mk	%	mk	%	mk	%	mk	%	mk	%	mk	%		
														1981/85
Elintarvikkeet - Food	17 654	14,7	14 611	17,2	18 964	24,4	17 957	20,4						
Juomat - Beverages	2 179	1,8	1 782	2,1	1 600	2,1	1 742	2,0						
Tupakka - Tobacco	732	0,6	1 060	1,2	1 617	2,1	1 544	1,8						
Vaatteet ja jalallineet - ³⁾	8 778	7,3	6 118	7,2	4 448	5,7	5 190	5,9						
Asunto - Rent	18 958	15,8	13 995	16,5	11 070	14,2	13 711	15,6						
Lämpö, valo ja voima - ⁴⁾	2 997	2,5	2 302	2,7	2 842	3,7	2 817	3,2						
Kotitalouskal., -tarvikk. ja -palv. - ⁵⁾	9 100	7,6	5 859	6,9	5 492	7,1	5 667	6,4						
Sairauden- ja terveydenhoito - ⁶⁾	3 084	2,6	2 314	2,7	1 223	1,6	2 381	2,7						
Liikenne - ⁷⁾	23 544	19,6	15 070	17,7	15 469	19,9	16 948	19,3						
Virkistys-, harrastus- ja kulttuuripalvelut sekä opiskelu - ⁸⁾	11 920	9,9	7 811	9,2	6 895	8,9	7 862	8,9						
Muut tavarat ja palvelut - ⁹⁾	14 406	12,0	9 970	11,7	4 900	6,3	7 867	9,0						
Kulutusmenot yhteensä - ¹⁰⁾	113 352	94,3	80 893	95,2	74 520	95,9	83 685	95,2						
Kulutukseen laskett. tulonsiirrot - ¹¹⁾	6 836	5,7	4 051	4,8	3 203	4,1	4 138	4,8						
Menot yhteensä - ¹²⁾	120 188	100,0	84 944	100,0	77 723	100,0	87 883	100,0						
Kotital. keskim. henkilökoht. - ¹³⁾	2,8	-	2,3	-	3,0	-	2,9	-						

¹⁾ Vuoden 1981 tiedot on muutettu sisällyttämään vastaamaan vuoden 1985 tietoja - Datat innehåller i 1981 års undersökning har ändrats att motsvara 1985 års datat innehåll - Data contents of the 1981 survey have been changed to correspond with the data contents of the 1985 survey -²⁾ Löntagare - Employees -³⁾ Clothing and footwear -⁴⁾ Heating, light and power -⁵⁾ Household goods and services -⁶⁾ Medical and health care -⁷⁾ Transport and communication -⁸⁾ Recreation, education and cultural services -⁹⁾ Other goods and services -¹⁰⁾ Final consumption outlays -¹¹⁾ Current transfers included in consumption (consumer debt interest paid, premiums for casualty and life insurance, passport fees, penalties etc.) -¹²⁾ Household outlays -¹³⁾ Average number of persons per household -¹⁴⁾ Recipients of national pension or other social benefits -¹⁵⁾ Sis. myös ryhmän "Muut työntekijät" - Inkl. även gruppen "Övriga arbetare" - The group "Other workers" also included.

Lähde - Källa - Source: TK:n elinolollastoimisto, kotitaloustiedustelu 1985 - SC's byrå för statistik över levnadsförhållanden, hushållsbudgetundersökningen 1985 - Living Conditions Statistics Division of CSO, Household survey for 1985

farmers on own-account	10-19 ha - hectares		20+ ha - hectares		Muut Övriga Others	Muut yrittäjät Övriga företagare Other employers and own-account workers	Palkansaajat - ²⁾ Yhteensä ¹⁵⁾ Sammanlagt ¹⁵⁾ Total ¹⁵⁾		Utgiftspost	
	mk	%	mk	%			mk	%		mk
	20 719	25,8	23 658	22,6	20 282	22,1	19 622	18,9		16 202
1 115	1,4	1 264	1,2	1 134	1,2	1 126	2,0	1 825	2,0	Drycker
860	1,1	866	0,8	982	1,1	1 232	1,2	1 204	1,3	Tobak
4 985	6,2	7 429	7,1	6 233	6,8	7 112	6,9	6 179	6,8	Beklädnad och skodon
13 369	16,6	16 948	16,2	14 786	16,1	17 780	17,1	14 569	16,0	Bostad
4 339	5,4	5 718	5,5	4 781	5,2	4 112	4,0	2 592	2,8	Värme
4 854	6,0	6 087	5,8	6 507	7,1	6 968	6,7	6 330	6,9	Hushållsinv. o. tjänster
2 085	2,6	3 732	3,6	2 373	2,6	3 072	3,0	2 392	2,6	Sjuk- och hälsovård
15 496	19,3	19 633	18,7	14 741	16,1	16 960	16,3	17 004	18,7	Samfärdsel
5 550	6,9	7 843	7,5	9 817	10,7	10 370	10,0	8 473	9,3	Rekreation
3 907	4,9	6 654	6,4	6 109	6,7	9 970	9,6	9 830	10,8	kulturtjänster samt studier
77 279	96,1	99 831	95,3	87 744	95,8	98 323	95,7	86 599	95,0	Övriga varor o. tjänster
3 166	3,9	4 893	4,7	3 643	4,2	4 495	4,3	4 521	5,0	Konsumtionsutg. totalt
80 445	100,0	104 723	100,0	91 587	100,0	103 818	100,0	91 120	100,0	Utgifter totalt
3,3	-	3,9	-	3,3	-	3,0	-	2,6	-	Genomsn. antal pers. per hushåll

Ammatissa toimimattomat - Icke yrkesverksamma - Economically inactive

Palvelualojen työntekijät Arbetare inom servicebranscher Workers in services	Yhteensä Sammanlagt Total		Ansioläkkeen saajat Förvävs- pensionstagare Employment/pension recipients		Kansaneläkkeen tai sosi- aalivastuuskorvaus Personer som lever på folkpension eller socialbidrag - ¹⁴⁾		Muut Övriga Others		Utgiftspost	
	mk	%	mk	%	mk	%	mk	%		
	15 801	19,4	10 929	24,7	12 393	24,6	10 185	28,5		6 351
1 830	2,2	719	1,6	718	1,4	614	1,7	1 100	2,5	Drycker
1 472	1,8	490	1,1	559	1,1	379	1,1	546	1,2	Tobak
5 390	6,6	2 410	5,5	2 571	5,1	1 807	5,1	3 791	8,5	Beklädnad och skodon
13 199	16,2	10 008	22,6	11 364	22,6	8 803	24,6	7 628	17,1	Bostad
2 565	3,1	2 072	4,7	2 405	4,8	1 976	5,5	765	1,7	Värme
5 553	6,8	2 956	6,7	3 414	6,8	2 420	6,8	2 619	5,9	Hushållsinv. o. tjänster
2 068	2,5	2 424	5,5	2 941	5,8	1 987	5,6	1 435	3,2	Sjuk- och hälsovård
14 398	17,6	5 222	11,8	6 226	12,4	3 201	9,0	7 536	16,9	Samfärdsel
7 346	9,0	2 903	6,6	3 203	6,4	2 177	6,1	4 034	9,0	Rekreation
8 248	10,1	3 098	7,0	3 293	6,5	1 694	4,7	7 204	16,1	kulturtjänster samt studier
77 870	95,4	43 230	97,8	49 088	97,6	35 241	98,5	43 007	96,3	Övriga varor o. tjänster
3 733	4,6	988	2,2	1 195	2,4	521	1,5	1 643	3,7	Transfereringar inkl. i konsum.
81 603	100,0	44 218	100,0	50 283	100,0	35 761	100,0	44 650	100,0	Utgifter totalt
2,7	-	1,5	-	1,6	-	1,5	-	1,3	-	Genomsn. antal pers. per hushåll

**330. Kotitalouksien kestopulutusvarojen omistus vuosina 1976, 1981 ja 1985, %
Hushållens innehav av varaktiga konsumtionsvaror åren 1976, 1981 och 1985, %
Households' ownership of consumer durables in 1976, 1981 and 1985, %**

	1976	1981	1985
Jääkaappi – Kylskåp – <i>Refrigerator</i>	93	94	96
Pakastin – Frys – <i>Deep-freezer</i>	39	56	70
Kotikylmiö – Hemkylrum – <i>Cold room</i>	9	11
Astianpesukone – Diskmaskin – <i>Dishwasher</i>	5	10	17
Automaattipesukone – Automattvättmaskin – <i>Automatic washer</i>	72 ¹⁾	73 ¹⁾	67
Kuivauslinko – Torkcentrifug – <i>Spin drier</i>	} 19	} 13	11
Kuivausrumpu tai -kaappi – Torktumlare eller -skåp – <i>Tumble drier or drying cupboard</i>			
Mankeli tai silityskone – Mangel eller strykmaskin – <i>Mangle, ironing machine</i>	23	22	25
Pölynimuri – Dammsugare – <i>Vacuum cleaner</i>	85	89	93
Sähkömpelukone – Elektrisk symaskin – <i>Electric sewing machine</i>	45	52	56
	3		
Väritelevisio – Färgtelevision – <i>Colour TV</i>	23	50	74
Mustavalkoinen televisio – Svartvit television – <i>Monochrome TV</i>	74	51	35
Videonauhuri – Videobandspelare – <i>Videotape recorder</i>	15
Levysoitin – Skivspelare – <i>Record player</i>	31	} 67	} 67
Nauhuri – Magnetofon – <i>Tape recorder</i>	54		
Kotitietokone – Hemdator – <i>Personal computer</i>	5
Oma auto, 1 kpl – Egen bil, 1 st. – <i>Own car, 1</i>	} 51	49	47
Oma auto, 2+ kpl – Egen bil, 2+ st. – <i>Own car, 2+</i>			
Asuntovaunu – Husvagn – <i>Trailer</i>	1	2	2
Moottoripyörä – Motorcykel – <i>Motorcycle</i>	3	2	3
Mopedi tai skootteri – Moped eller scooter – <i>Moped or scooter</i>	13	10	9
Moottorivene – Motorbåt – <i>Motorboat</i>	13	} 12	} 14
Purjevene – Segelbåt – <i>Sailboat</i>	13		
Soutuvene tai jolla – Roddbåt, jolle – <i>Rowboat, jolly boat</i>	23	26
Vaihdepyörä, 1 kpl – Växelscykel, 1 st. – <i>Gearshift bicycle, 1</i>	26
Vaihdepyörä, 2+ kpl – Växelscykel, 2+ st. – <i>Gearshift bicycle, 2+</i>	22
Puhelin – Telefon – <i>Telephone</i>	72	79	87
Piano – Piano – <i>Piano</i>	6	..	} 16
Sähköurut, harmoni – Elektrisk orgel, harmonium – <i>Electric organ, harmonium</i>	4	..	
Sähkökirjoituskone – Elektrisk skrivmaskin – <i>Electric typewriter</i>	6

¹⁾ Ml. pulsaattoripesukoneet – Inkl. pulsatorvättmaskiner – *Incl. pulsator washers.*

Lähde – Källa – *Source:* TK:n elinolotilastotoimisto, kotitaloustiedustelu 1985 – SC:s byrå för statistik över levnadsförhållanden, hushållsbudgetundersökningen 1985 – *Living Conditions Statistics Division of CSO, Household survey for 1985*

331. Työvoima ja työvoimaan kuulumattomat, 1982 – 1989
Arbetskraften och befolkning som ej hör till arbetskraften, 1982 – 1989
Labour force and persons not in labour force, 1982 – 1989

Työvoimatutkimuksen mukaan ¹⁾ – Enligt arbetskraftsundersökning ¹⁾ – According to the Labour Force Survey ¹⁾

15–74 v. väestö – Befolkning i åldern 15–74 – Population aged 15–74 years

Vuosi ja neljännes År och kvartal Year and quarter	Yhteensä Summa Total	Työvoima – Arbetskraften Labour force			Työvoimaan kuulumattomat Ej i arbetskraften Not in labour force		Työvoima- osuus Relativt arbetskraftstal Labour force participation rate		
		Yhteensä Summa Total	Työlliset Sysselsatta Employed	Työttömät Arbetslösa Un- employed	Yhteensä Summa Total	Siitä – Därav – Of which			
						Koulul. ja opiskelijat Stude- rande Students	Kotitalous- työtä tek- i hushålls- arbete Perf. dom- estic work		
	1 000 henkeä – personer – persons								
	Molemmat sukupuolet – Båda könen – Both sexes								
1982	3 659	2 512	2 377	135	1 147	324	149	68,7	
1983	3 681	2 528	2 390	138	1 153	326	149	68,7	
1984	3 697	2 546	2 413	133	1 152	319	141	68,8	
1985	3 708	2 566	2 437	129	1 142	308	130	69,2	
1986	3 716	2 569	2 431	138	1 148	304	119	69,1	
1987	3 720	2 554	2 423	130	1 167	300	106	68,6	
1988	3 720	2 546	2 431	116	1 174	298	104	68,5	
*1989	3 725	2 559	2 470	89	1 166	288	107	68,7	
*1989									
	I	3 722	2 503	2 396	107	1 219	341	106	67,2
	II	3 724	2 612	2 525	87	1 112	239	109	70,1
	III	3 727	2 605	2 522	83	1 122	241	108	69,9
	IV	3 728	2 516	2 438	78	1 212	332	106	67,5
	Miehet – Män – Males								
1982	1 781	1 321	1 248	73	460	155	1	74,2	
1983	1 794	1 325	1 249	76	469	155	2	73,9	
1984	1 805	1 334	1 262	72	472	151	3	73,9	
1985	1 813	1 337	1 264	73	477	146	3	73,8	
1986	1 820	1 345	1 263	82	475	144	3	73,9	
1987	1 824	1 338	1 260	78	486	139	2	73,4	
1988	1 826	1 332	1 264	67	494	139	2	72,9	
*1989	1 830	1 340	1 292	48	491	134	3	73,2	
*1989									
	I	1 828	1 309	1 246	63	519	158	3	71,6
	II	1 830	1 367	1 322	45	463	109	3	74,7
	III	1 832	1 365	1 323	42	467	111	3	74,5
	IV	1 832	1 319	1 276	43	513	156	3	72,0
	Naiset – Kvinnor – Females								
1982	1 877	1 191	1 129	62	687	168	148	63,4	
1983	1 887	1 203	1 141	62	684	170	147	63,8	
1984	1 892	1 212	1 152	61	680	167	138	64,0	
1985	1 895	1 228	1 173	56	667	161	127	64,8	
1986	1 896	1 224	1 167	56	673	161	117	64,5	
1987	1 896	1 216	1 163	53	681	161	104	64,1	
1988	1 894	1 215	1 166	48	680	159	101	64,1	
*1989	1 895	1 219	1 178	41	675	155	104	64,3	
*1989									
	I	1 894	1 194	1 150	44	700	182	103	63,1
	II	1 894	1 245	1 203	42	649	130	106	65,8
	III	1 895	1 240	1 199	42	655	130	105	65,5
	IV	1 895	1 197	1 162	35	699	176	103	63,1

¹⁾ Työvoimatutkimuksen tiedot kerätään kuukausittain haastattelemalla. Neljännesvuosi- ja vuositiedot lasketaan kuukausitietojen keskiarvoina tai summoina. Vuosineljänneksen otos on 36 000 henkeä. Vuosina 1976–82 postitse tehdyn työvoimatiedustelun luvut on korjattu vastaamaan vuoden 1983 uudistetun haastattelupohjaisen työvoimatutkimuksen lukua.

¹⁾ Arbetskraftsundersökningens uppgifter insamlas varje månad genom intervjuer. Kvartals- och årsuppgifterna räknas som månadsuppgifternas medeltal eller summor. Kvartalsurvalet omfattar 36 000 personer. Uppgifterna i de postenkäter som gjorts åren 1976–82 har korrigerats att motsvara uppgifterna i 1983 års reviderade arbetskraftsundersökning, som baseras på intervjuer.

¹⁾ Labour Force Survey data are collected using monthly interviews. Quarterly and annual data are calculated as monthly averages or sums. The quarterly sample size is 36 000 persons. The data for 1976–82 based on mail surveys have been corrected to correspond to the data of the revised Labour Force Survey of 1983 which is based on interviews.

332. Työvoima ja työvoimaan kuulumattomat iän ja läänin mukaan, 1989*
Arbetskraften och befolkning som ej hör till arbetskraften efter ålder och län, 1989*
Labour force and persons not in labour force by age and province, 1989*

Työvoimatutkimuksen mukaan¹⁾ – Enligt arbetskraftsundersökning¹⁾ – According to the Labour Force Survey¹⁾

15–74 v. väestö – Befolkning i åldern 15–74 – Population aged 15–74 years

Yhteensä Summa Total	Työvoima – Arbetskraften Labour force			Työvoimaan kuulumattom. Ej i arbets- kraften Not in labour force	Työvoima- osuus Relativt arbetskraftstal Labour force participation rate	Työttömyys- aste Relativt arbetslöshets- tal Unemployment rate
	Yhteensä Summa Total	Työlliset Sysselsatta Employed	Työttömät Arbetslösa Un- employed			

1 000 henkeä – personer – persons

Ikä – Ålder – Age

15–74	3 725	2 559	2 470	89	1 166	68,7	3,5
15–19	302	111	102	9	191	36,9	8,3
20–24	359	256	242	14	103	71,3	5,6
25–29	378	329	319	11	48	87,2	3,2
30–34	389	353	342	11	36	90,7	3,1
35–39	414	381	371	10	32	92,2	2,6
40–44	424	394	384	10	30	92,8	2,6
45–49	296	269	263	6	27	90,8	2,3
50–54	274	231	223	8	43	84,3	3,3
55–59	257	152	144	8	105	59,0	5,0
60–64	251	62	60	2	189	24,7	3,5
65–69	217	15	15	–	202	6,9	–
70–74	164	6	6	–	158	3,4	–

Läni – Län – Province

Koko maa – Hela landet – Whole country	3 725	2 559	2 470	89	1 166	68,7	3,5
Uudenmaan – Nylands	941	699	690	9	242	74,3	1,3
Turun ja Porin – Åbo och Borås	537	370	357	13	167	68,9	3,6
Ahvenanmaa – Åland	18	13	13	0	5	72,2	0,6
Hämeen – Tavastehus	519	351	339	12	168	67,6	3,3
Kymen – Kymmene	255	168	161	7	87	65,9	4,3
Mikkelin – St. Michels	157	104	99	5	53	66,0	4,8
Pohjois-Karjalan – Norra Karelen	131	85	80	6	46	64,8	6,5
Kuopion – Kuopio	191	123	117	6	68	64,3	4,9
Keski-Suomen – Mellersta Finlands	187	121	116	6	66	65,0	4,8
Vaasan – Vasa	324	217	209	8	106	67,2	3,6
Oulun – Uleåborgs	315	207	197	10	108	65,6	5,0
Lapin – Lapplands	149	100	94	7	49	67,3	6,9

¹⁾ Ks. taulukon 331 alaviite – Se noten i tabell 331 – See note in table 331.

Lähde – Källa – Source: Työmarkkinat-sarja (TK); TK:n työvoimatilastotoimisto – Serien Arbetsmarknaden (SC); SC:s byrå för arbetsmarknadsstatistik – The series of Labour market (CSO); Labour Force Statistics Division of CSO

333. Työlliset ja tehdyt työtunnit toimialoittain ammattiaseman mukaan, 1985 – 1989
Sysselsatta och utförda arbetstimmar näringsgrensvis efter yrkesställning, 1985– 1989
Employed persons and hours actually worked by industry and industrial status, 1985 – 1989

Toivoimatutkimuksen mukaan ¹⁾ – Enligt arbetskraftsundersökning ¹⁾ – According to the Labour Force Survey ¹⁾

Vuosi År Year	Toimiala (TOL) – Näringsgren (NI) – Industry (SIC)								
	Kaikki toimialat Alla närings- grenar All industries	Maa- ja metsä- talous Jord- och skogsbruk Agriculture and forestry	Teollisuus Industri Manu- facturing	Rakennus- toiminta Byggnads- verksam- het Con- struction	Kauppa Handel Trade	Liikenne Samfärdsel Transport	Rahoitus- ja vakuutus- toiminta Bank- och försäk- ringsverks. Financing, insurance etc.	Palvelukset Tjänster Services	Toimiala tuntematon Närings- gren okänd Industry unknown
	0-9	1	2, 3, 4	5	6	7	8	9	0
	1 000 henkeä – personer – persons								
	Työlliset ²⁾ – Sysselsatta ²⁾ – Employed persons ²⁾								
1985	2 437	279	598	178	355	186	156	681	3
1986	2 431	266	589	185	355	183	160	690	3
1987	2 423	251	569	184	348	182	177	710	3
1988	2 431	238	553	188	354	182	190	724	3
*1989	2 470	218	561	199	368	179	194	749	2
	Siitä osa-aikatyöllisiä ³⁾ – Därav deltidssysselsatta ³⁾ – Of which part-time employees ³⁾								
1985	200	44	17	5	30	14	15	75	0
1986	195	41	16	4	30	12	16	75	0
1987	194	36	16	4	33	12	16	77	0
1988	177	33	14	4	33	10	15	68	0
*1989	183	29	17	4	35	11	17	70	0
	Palkansaajat – Löntagare – Wage and salary earners								
1985	2 077	64	578	159	312	166	146	649	3
1986	2 071	59	570	164	307	163	148	658	2
1987	2 051	57	546	159	296	160	162	669	2
1988	2 062	57	527	160	299	160	173	684	3
*1989	2 104	50	534	167	311	158	175	707	2
	Yrittäjä ja yrittäjäperheenjäsenet – Företagare och företagarfamiljemedlemmar – Employers and family workers								
1985	360	216	21	19	43	20	10	32	0
1986	359	207	19	21	48	20	12	33	0
1987	372	194	24	24	52	22	15	41	0
1988	368	180	26	27	55	22	17	40	0
*1989	367	168	27	32	57	21	18	42	0
	Tehdyt työtunnit ⁴⁾ – Utförda arbetstimmar ⁴⁾ – Hours actually worked ⁴⁾ , 1 000 000								
1985	4 395	650	1 052	348	645	325	266	1 103	5
1986	4 320	614	1 017	348	644	311	275	1 104	5
1987	4 366	586	1 003	359	639	325	302	1 146	5
1988	4 433	570	985	374	652	323	328	1 195	6
*1989	4 453	526	987	400	666	316	332	1 222	5
	Siitä palkansaajien tekemät työtunnit – Därav arbetstimmar utförda av löntagare – Of which hours actually worked by wage and salary earners								
1985	3 554	136	1 006	301	540	281	244	1 041	5
1986	3 487	128	975	295	524	267	249	1 043	4
1987	3 489	120	948	300	503	274	273	1 067	4
1988	3 547	126	923	304	508	272	292	1 115	6
*1989	3 583	112	925	319	523	266	296	1 137	4

¹⁾ Ks. taulukon 331 alaviite – Se noten i tabell 331 – See note in table 331.

²⁾ Ml. henkilöt, joiden työaika tai ammattiasema on tuntematon – Inkl. personer med okänd arbetstid eller yrkesställning – Incl. persons with unknown working time or industrial status.

³⁾ Päätynyt normaali työaika alle 30 tuntia viikossa – Normal arbetstid i huvudsyssla under 30 timmar i veckan – Normal working time of the main job under 30 hours per week.

⁴⁾ Henkilön ilmoittamatta jääneet työtunnit on korvattu vastaavaa työtä tekävän työntunten keskiarvolla – För personen för vilka saknas uppgifter om arbetstimmar har man använt medeltalet för personer i motsvarande syssla – For persons with missing data the average figure for persons engaged in similar work is used.

Lähde – Källa – Source: Työmarkkinat-sarja (TK); Tilastokatsauksia (TK); TK:n työvoimatilastotoimisto – Serien Arbetsmarknad (SC); Statistiska översikter (SC); SC:s byrå för arbetsmarknadsstatistik – The series of Labour market (CSO); Bulletin of Statistics (CSO); Labour Force Statistics Division of CSO

334. Työlliset toimialoittain työnantajasektorin mukaan, 1988 – 1989
Sysselsatta efter näringsgren och arbetsgivaresektor, 1988 – 1989
Employed persons by industry and employer sector, 1988 – 1989

Toimivaltuutuksen mukaan ¹⁾ – Enligt arbetskraftsundersökning ¹⁾ – According to the Labour Force Survey ¹⁾

Toimiala – Näringsgren – Industry	TOL NI SIC	Työlliset – Sysselsatta – Employed					
		Yhteensä Sammanlagt Total		Julkinen sektori Offentlig sektor Public sector		Yksityinen sektori Privat sektor Private sector	
		1988	1989*	1988	1989*	1988	1989*
1 000 henkeä – personer – persons							
Kaikki toimialat – Alla näringsgrenar – All industries	0 – 9	2 431	2 470	707	708	1 720	1 760
<i>Maa- ja metsätalous – Jord- och skogsbruk – Agriculture and forestry</i>	<i>1</i>	<i>238</i>	<i>218</i>	<i>17</i>	<i>14</i>	<i>221</i>	<i>204</i>
Maatalous – Jordbruk – Agriculture	11, 13	197	179				
Metsätalous – Skogsbruk – Forestry	12	41	39				
<i>Teollisuus – Industri – Manufacturing</i>	<i>2, 3, 4</i>	<i>553</i>	<i>561</i>	<i>15</i>	<i>16</i>	<i>538</i>	<i>545</i>
Kulutustavarateollisuus – Konsumtionsvarutillverkning – Manufacture of consumption goods	31, 32	112	109				
Puu-, paperi- ja graafinen teollisuus – Tillverkning av trävaru- och pappersindustriprodukter, grafisk produktion – Manufacture of wood and paper products, printing and publishing	33, 34	149	152				
Metalli- ja kaivannaisteollisuus – Metall- och gruvindustri – Metalindustries and mining	2, 37, 38	196	200				
Muu teollisuus – Övrig industri – Other industries	35, 36, 39, 4	96	99				
<i>Rakennustoiminta – Byggnadsverksamhet – Construction</i>	<i>5</i>	<i>188</i>	<i>199</i>	<i>32</i>	<i>28</i>	<i>156</i>	<i>171</i>
Talonrakennus – Husbyggnadsverksamhet – Building	51	145	157				
Maa- ja vesirakennus – Anläggningsverksamhet – Other construction	52	43	42				
<i>Kauppa – Handel – Trade</i>	<i>6</i>	<i>354</i>	<i>368</i>	<i>6</i>	<i>5</i>	<i>348</i>	<i>363</i>
Tukkukauppa ja agentuuri-toiminta – Partihandel och agentur- verksamhet – Wholesale trade	61	85	92				
Vähittäiskauppa – Detaljhandel – Retail trade	62	203	203				
Ravitsemis- ja majoitustoiminta – Restaurang- och hotellverksam- het – Restaurants and hotels	63	66	73				
<i>Kuljetus, varastointi ja tietoliikenne – Samfärdsel, lagring, post- och telekommunikationer – Transport, storage and communication</i>	<i>7</i>	<i>182</i>	<i>179</i>	<i>76</i>	<i>71</i>	<i>105</i>	<i>108</i>
<i>Rahoitus- ja vakuutustoiminta – Bank- och försäkringsverksamhet – Finan- cing, insurance etc.</i>	<i>8</i>	<i>190</i>	<i>194</i>	<i>16</i>	<i>12</i>	<i>174</i>	<i>182</i>
<i>Yhteiskunnalliset ja henkilökohtaiset palvelukset – Samhälls- och per- sonliga tjänster – Community, social and personal services</i>	<i>9</i>	<i>724</i>	<i>749</i>	<i>545</i>	<i>561</i>	<i>178</i>	<i>187</i>
Julkinen hallinto, turvallisuuspalvelut – Offentlig förvaltning, säker- hetstjänster – Public administration, safety services	91, 92	158	166				
Muutyhteiskunnalliset palvelukset – Andra samhällstjänster – Social and related community services	93	474	489				
Muut palvelukset – Övriga tjänster – Other services	94 – 96	92	94				
<i>Toimiala tuntematon – Näringsgren okänd – Industry unknown</i>	<i>0</i>	<i>3</i>	<i>2</i>	<i>0</i>	<i>0</i>	<i>1</i>	<i>1</i>
Julkinen sektori – Offentlig sektor – Public sector							
Yhteensä – Sammanlagt – Total		707	708				
Valtio – Staten – State		233	229				
Kunta, kuntainliitto – Kommun, kommunal förbund – Municipality, local federation		475	479				

¹⁾ Ks. taulukon 331 alaviite – Se noten i tabell 331 – See note in table 331.

Lähde – Källa – Source: Työmarkkinat-sarja (TK); Tilastokatsauksia (TK); TK:n työvoimatilastotoimisto – Serien Arbetsmarknaden (SC); Statistiska översikter (SC); SC:s byrå för arbetsmarknadsstatistik – The series of Labour market (CSO); Bulletin of Statistics (CSO); Labour Force Statistics Division of CSO

335. Työllinen työvoima toimialan mukaan lääneittäin, 31.12.1987**Sysselsatt arbetskraft efter näringsgren länsvis, 31.12.1987****Employed labour force by industry and province, 31.12.1987**

Lääni Län Province	Yhteensä Summa Total	Maa-, metsä- ja kalatalous, metsästys Jordbruk, skogsbruk, fiske o. jakt <i>Agriculture, hunting, forestry, fishing</i>	Teollisuus, kaivos- toiminta, sähkö, ym. Tillverkning, gruvindustri, el, o.d. <i>Manufactur- ing, mining, electricity, etc.</i>	Rakennus- toiminta Byggnads- verksamhet <i>Construc- tion</i>	Kauppa- ravits- ja maj. toiminta Varuhandel, restaurang- och hotell- verksamhet <i>Trade, restaurants and hotels</i>	Kuljetus- ja tieto- liikenne Sam- färdsel o. post- o. telekom- munik. <i>Transport and com- munication</i>	Rahoitus-, vakuutus-, kiinteistö- ym. toiminta Bank-, försäkr.-, fastigh.- o.d. verks. <i>Financing, insurance, real estate etc.</i>	Yht.kunn. ja henkilökoht. palvelukset Samhälls- och person- liga tjänster <i>Community, social and personal services</i>	Tuntematon Okänd <i>Unknown</i>
Koko maa – Hela landet – Whole country	2 319 527	204 674	548 596	150 471	343 895	156 992	176 371	669 567	68 961
Uudenmaan – Nylands	660 245	13 369	125 311	43 378	129 044	49 215	82 122	200 693	17 113
Turun-Porin – Åbo-Bborgs	332 626	30 755	100 926	21 654	42 171	22 117	19 863	86 476	8 664
Ahvenanmaa – Åland	11 874	1 551	1 300	655	1 772	1 968	880	3 066	682
Hämeen – Tavastehus	317 591	20 634	98 648	20 468	45 014	18 095	21 294	84 641	8 797
Kymen – Kymmene	151 238	13 927	41 436	10 776	20 034	11 862	9 006	40 515	3 682
Mikkelin – S:t Michels	90 486	15 509	19 524	5 953	10 869	5 837	4 453	25 008	3 333
P.-Karjalan – N. Karelen	73 398	11 953	13 139	4 827	9 032	4 813	3 589	23 537	2 508
Kuopion – Kuopio	109 646	16 832	21 675	6 597	14 498	6 392	6 033	34 069	3 550
K.-Suomen – Mell. Finland	109 056	12 621	26 314	6 987	14 057	6 629	6 178	32 486	3 784
Vaasan – Vasa	198 381	35 891	48 611	11 424	24 300	12 320	9 186	50 351	6 298
Oulun – Uleåborgs	180 296	22 838	36 957	11 954	22 183	11 093	9 660	59 000	6 611
Lapin – Lapplands	84 690	8 794	14 755	5 798	10 921	6 651	4 107	29 725	3 939

Lähde – Källa – Source: Väestö: Työssäkäyntitilasto (TK); – Befolkning: Sysselsättningsstatistik (SC) – Employment Statistics (CSO)

336. Työvoima koulutusasteen ja iän mukaan, 31.12.1987
Arbetskraften efter utbildningsnivå och ålder, 31.12.1987
Labour force by educational level and age, end 1987

Ikä Ålder Age	Työvoima Arbetskraft Labour force		Keskiaste Mellanstadiet Upper secondary education		Korkea-aste Högstadiet Higher education		Ei perusasteen jäl- keistä koulutusta ¹⁾ Ingen utbildning efter grundstadiet ¹⁾ No education after first and lower secondary level ¹⁾			
	Molemmat sukupuolet Båda könen Both sexes	Miehiä Män Males	Molemmat sukupuolet Båda könen Both sexes	Miehiä Män Males	Molemmat sukupuolet Båda könen Both sexes	Miehiä Män Males	Molemmat sukupuolet Båda könen Both sexes	Miehiä Män Males	Miehiä Män Males	
	% ²⁾				% ²⁾					
	Koko maa – Hela landet – Whole country									
Yhteensä – Summa – Total	2 468 219	1 275 883	1 210 520	49,0	621 314	290 075	11,8	150 589	967 624	503 980
15–19	88 058	46 602	38 219	43,0	20 604	–	–	–	49 839	25 998
20–24	249 723	125 477	194 411	77,9	94 065	3 810	1,5	1 199	51 502	30 213
25–29	323 101	171 675	222 742	68,9	116 245	38 505	11,9	17 992	61 854	37 438
30–34	357 078	189 843	208 652	58,4	110 906	57 558	16,1	28 747	90 868	50 190
35–39	389 841	206 175	196 805	50,5	103 500	56 448	14,5	30 116	136 588	72 559
40–44	353 166	183 652	149 212	42,3	76 995	53 451	15,1	28 912	150 503	77 745
45–49	261 495	132 530	92 123	35,2	45 990	33 519	12,8	17 991	135 853	68 549
50–54	216 169	108 023	59 633	27,6	29 434	22 343	10,3	12 270	134 193	66 319
55–59	153 027	74 899	34 310	22,4	16 506	16 775	11,0	8 850	101 942	49 543
60–64	69 345	32 824	13 022	18,8	6 284	6 621	9,6	3 813	49 702	22 727
65–69	5 027	2 814	987	19,6	545	751	14,9	496	3 289	1 773
70–74	1 772	1 108	328	18,5	197	238	13,4	161	1 206	750
75+	417	261	76	18,2	43	56	13,4	42	285	178
	Lääneittäin – Länsvis – By province									
Koko maa – Hela landet – <i>Whole country</i>	2 468 219	1 275 883	1 210 520	49,0	621 314	290 075	11,8	150 589	967 624	503 980
Uudenmaan – Nylands	674 645	333 479	299 102	44,3	146 715	117 991	17,5	62 519	257 552	124 245
Turun-Porin – Åbo-Björneborgs	354 373	184 652	173 131	48,9	90 403	36 475	10,3	19 074	144 767	75 175
Ahvenanmaa – Åland	12 033	6 311	5 370	44,6	2 793	1 180	9,8	642	5 483	2 876
Hämeen – Tavastehus	339 568	175 734	171 620	50,5	89 482	35 375	10,4	18 584	132 573	67 668
Kymen – Kymmene	163 685	87 166	84 497	51,6	44 715	14 153	8,6	7 647	65 035	34 804
Mikkelin – S:t Michels	99 156	52 213	50 236	50,7	25 674	8 083	8,2	3 883	40 837	22 656
Pohjois-Karjalan – Norra-Karelen	81 621	43 433	43 429	53,2	22 496	7 068	8,6	3 479	31 124	17 458
Kuopion – Kuopio	119 719	62 832	63 564	53,1	32 278	11 361	9,5	5 582	44 794	24 972
Keski-Suomen – Mellersta-Finlands	117 844	62 508	59 187	50,2	31 100	12 593	10,7	6 362	46 064	25 046
Vaasan – Vasa	209 416	110 548	101 839	48,6	52 650	17 854	8,5	8 903	89 723	48 995
Oulun – Uleåborgs	199 376	105 838	105 787	53,1	55 629	19 633	9,9	9 876	73 956	40 333
Lapin – Lapplands	96 783	51 169	52 758	54,5	27 379	8 309	8,6	4 038	35 716	19 752

¹⁾ Henkilöt, jotka eivät ole suorittaneet lukiossa, ammatillisessa oppiainoksessa tai korkeakoulussa vähintään 400 tuntia kestänyttä koulutusta. Sisältää myös ryhmän »koulutusaste tuntematon« – Personer som inte slutfört utbildning (utbildningstiden minst 400 timmar) i gymnasium, yrkesutbildningsanstalt eller högskola. Inkluderar även gruppen »utbildningsnivå okänd« – Persons who have not completed education lasting over 400 hours in secondary schools, institutions for vocational education or universities. Includes also the group »level of education unknown«.

²⁾ Työvoimasta – Från arbetskraften – Of labour force

337. Työllinen työvoima ammatin, sukupuolen ja iän mukaan, 17.11.1985 – Sysselsatt arbetskraft efter yrke, kön och ålder, 17.11.1985 – Employed labour force by occupation, sex and age at 17 November 1985

Ammatti Yrke Occupation	Molemmat sukupuolet – Båda könen – Both sexes							
	Kaikkiaan Inalles Total	%	Ikä – Ålder – Age					
			15–19	20–24	25–34	35–44	45–54	55–74
Yhteensä – Summa – Total	2 276 887	100,0	69 836	216 557	650 513	674 337	443 647	221 997
Tekninen, luonnontieteellinen, yhteiskuntatieteellinen, humanistinen ja taiteellinen työ – ¹⁾	478 728	21,0	7 219	31 881	161 068	158 539	85 846	34 175
Hallinnollinen, tilinpidollinen ja konntoritekn. työ – ²⁾	331 676	14,6	4 784	28 537	100 359	112 133	59 152	26 711
Kaupallinen työ – Kommersiellit arbete – ³⁾	178 472	7,8	7 342	18 770	47 356	54 407	35 750	14 847
Maa- ja metsätaloustyö, kalastusala – Jordbruks-, skogs- och fiskeriarbete – ⁴⁾	234 944	10,3	5 683	14 729	43 185	55 822	59 810	55 715
Kaivos- ja louhintatyö – Gruv- och stenbrytningsarbete – Mining and quarrying	4 374	0,2	91	341	1 308	1 424	920	290
Kuljetus- ja liikennetyö – Transport- och kommunikationsarbete – ⁵⁾	152 247	6,7	5 585	15 850	40 845	42 304	31 438	16 225
Teollinen työ, koneenhoito ym. – Tillverkningsarbete, maskinskötsel m.m. – ⁶⁾	587 066	25,8	25 453	71 491	175 731	164 998	108 588	40 805
Palvelutyö – Servicearbete – Services	284 420	12,5	11 734	31 331	74 450	77 350	58 180	31 375
Sotilastyö – Militärt arbete – Military work	9 272	0,4	29	1 384	3 026	3 708	1 019	106
Ammatti tuntematon – Okänt yrke – ⁷⁾	15 688	0,7	1 916	2 243	3 185	3 652	2 944	1 748

Ammatti Yrke Occupation	Miehiä – Män – Males							
	Kaikkiaan Inalles Total	%	Ikä – Ålder – Age					
			15–19	20–24	25–34	35–44	45–54	55–74
Yhteensä – Summa – Total	1 186 869	100,0	37 017	111 457	348 290	354 491	224 519	111 095
Tekninen, luonnontieteellinen, yhteiskuntatieteellinen, humanistinen ja taiteellinen työ – ¹⁾	213 630	18,0	1 343	8 360	69 965	76 370	40 401	17 191
Hallinnollinen, tilinpidollinen ja konntoritekn. työ – ²⁾	92 274	7,8	608	3 418	21 744	35 339	20 887	10 278
Kaupallinen työ – Kommersiellit arbete – ³⁾	76 208	6,4	2 227	7 995	25 014	23 073	12 535	5 364
Maa- ja metsätaloustyö, kalastusala – Jordbruks-, skogs- och fiskeriarbete – ⁴⁾	147 602	12,4	4 630	10 660	30 380	35 085	34 295	32 552
Kaivos- ja louhintatyö – Gruv- och stenbrytningsarbete – Mining and quarrying	4 269	0,4	90	331	1 288	1 401	893	266
Kuljetus- ja liikennetyö – Transport- och kommunikationsarbete – ⁵⁾	117 934	9,9	3 305	12 054	33 323	33 812	24 325	11 115
Teollinen työ, koneenhoito ym. – Tillverkningsarbete, maskinskötsel m.m. – ⁶⁾	456 227	38,4	21 184	58 290	142 448	127 292	78 168	28 845
Palvelutyö – Servicearbete – Services	60 239	5,1	2 311	7 338	18 818	16 347	10 678	4 747
Sotilastyö – Militärt arbete – Military work	9 265	0,8	29	1 384	3 024	3 706	1 016	106
Ammatti tuntematon – Okänt yrke – ⁷⁾	9 221	0,8	1 290	1 627	2 286	2 066	1 321	631

Ammatti Yrke Occupation	Naisia – Kvinnor – Females							
	Kaikkiaan Inalles Total	%	Ikä – Ålder – Age					
			15–19	20–24	25–34	35–44	45–54	55–74
Yhteensä – Summa – Total	1 090 018	100,0	32 819	105 100	302 223	319 846	219 128	110 902
Tekninen, luonnontieteellinen, yhteiskuntatieteellinen, humanistinen ja taiteellinen työ – ¹⁾	265 098	24,3	5 876	23 521	91 103	82 169	45 445	16 984
Hallinnollinen, tilinpidollinen ja konntoritekn. työ – ²⁾	239 402	22,0	4 176	25 119	78 615	76 794	38 265	16 433
Kaupallinen työ – Kommersiellit arbete – ³⁾	102 264	9,4	5 115	10 775	22 342	31 334	23 215	9 483
Maa- ja metsätaloustyö, kalastusala – Jordbruks-, skogs- och fiskeriarbete – ⁴⁾	87 342	8,0	1 053	4 069	12 805	20 737	25 515	23 163
Kaivos- ja louhintatyö – Gruv- och stenbrytningsarbete – Mining and quarrying	105	0,0	1	10	20	23	27	24
Kuljetus- ja liikennetyö – Transport- och kommunikationsarbete – ⁵⁾	34 313	3,1	2 280	3 796	7 522	8 492	7 113	5 110
Teollinen työ, koneenhoito ym. – Tillverkningsarbete, maskinskötsel m.m. – ⁶⁾	130 839	12,0	4 269	13 201	33 283	37 706	30 420	11 960
Palvelutyö – Servicearbete – Services	224 181	20,6	9 423	23 993	55 632	61 003	47 502	26 628
Sotilastyö – Militärt arbete – Military work	7	0,0	–	–	2	2	3	–
Ammatti tuntematon – Okänt yrke – ⁷⁾	6 467	0,6	626	616	899	1 586	1 623	1 117

¹⁾ Teknisk, naturvetenskapligt, samhällsvetenskapligt, humanistiskt och konstnärligt arbete –²⁾ Administrativt, kameralt och kontorstekniskt arbete.
¹⁾ Technical, natural and social science, humanistic and artistic work –²⁾ Administrative, managerial and clerical work. –³⁾ Sales work –⁴⁾ Agriculture, forestry, fishing –⁵⁾ Transport and communication –⁶⁾ Industrial production work etc. –⁷⁾ Unknown occupation.

338. Työllinen työvoima toimialan mukaan seutukaava-alueittain, 31.12.1987
Sysselsatt arbetskraft efter näringsgren per regionplaneområde, 31.12.1987
Employed labour force by industry and regional planning area, 31.12.1987

Seutukaava-alue Regionplaneområde Regional planning area	Maa-, metsä- ja kalatalous, metsästys Jordbruk, skogsbruk, fiske och jakt Agriculture, hunting, forestry, fishing	Kaivos- ja kaivannais- toiminta Gruvor och mineralbrott Mining and quarrying	Teollisuus Tillverkning Manu- facturing	Sähkö-, kaasui- ja vesihuolto El-, gas- och vatten- försörjning Electricity, gas and water	Rakennus- toiminta Byggnads- verksamhet Construction	Kauppa-, ravits- ja majoitus- toiminta Varuhandel, restaurang- och hotell- verksamhet Trade, restaurants and hotels
Koko maa – Hela landet –						
<i>Whole country</i>	204 674	6 973	514 796	26 827	150 471	343 895
Helsingin – Helsingfors	3 836	514	84 927	5 964	34 213	113 201
Itä-Uudenmaan – Östra Nylands	4 652	104	12 403	905	3 630	6 625
Länsi-Uudenmaan – Väst-Nylands	1 511	242	7 349	430	2 484	3 431
Läntisen Uudenmaan – Västra Nylands	1 918	37	10 139	474	2 401	5 033
Varsinais-Suomen – Egentliga Finlands	17 959	498	55 944	1 938	13 785	26 623
Ahvenanmaan – Ålands	1 551	–	1 195	105	655	1 772
Satakunnan – Satakunda	10 073	213	34 579	1 471	6 872	13 396
Tampereen – Tammerfors	13 236	344	58 284	1 808	11 753	26 972
Kanta-Hämeen – Centrala Tavastlands	6 736	81	19 081	938	4 919	10 033
Päijät-Hämeen – Päjänne-Tavastlands	6 787	93	29 880	817	6 312	12 544
Kymenlaakson – Kymmenedalens	7 216	182	22 705	1 173	6 289	11 790
Etelä-Karjalan – Södra Karelen	6 711	243	16 315	818	4 487	8 244
Etelä-Savon – Södra Savolax	13 559	242	13 953	757	5 084	9 240
Pohjois-Karjalan – Norra Karelen	11 953	581	11 826	732	4 827	9 032
Pohjois-Savon – Norra Savolax	16 832	579	19 778	1 318	6 597	14 498
Keski-Suomen – Mellersta Finlands	12 621	345	24 809	1 160	6 978	14 057
Vaasan läänin – Vasa läns	35 891	546	46 058	2 007	11 424	24 300
Pohjois-Pohjanmaan – Norra Österbottens	17 199	1 308	26 944	1 904	9 372	17 508
Kainuun – Kajanalands	5 639	279	5 987	535	2 582	4 675
Lapin – Lapplands	8 794	542	12 640	1 573	5 798	10 921

Seutukaava-alue Regionplaneområde Regional planning area	Kuljetus- ja tietoliikenne Samfärdsel, post- och tele- kommuni- kationer Transport and com- munication	Rahoitus- vakuutus- ym. toiminta Bank-, för- säkrings- o.d. verk- samhet Financing, insurance etc.	Yht.kunn. ja henk.koht. palvelut Samhälls- o. personliga tjänster Community, social and personal services	Toimiala tuntematon Näringsgren okänd Industry unknown	Yhteensä Summa Total
Koko maa – Hela landet –					
<i>Whole country</i>	156 992	176 371	669 567	68 961	2 319 527
Helsingin – Helsingfors	41 729	74 915	170 643	13 763	543 705
Itä-Uudenmaan – Östra Nylands	3 485	3 231	12 204	1 402	48 641
Länsi-Uudenmaan – Väst-Nylands	1 122	1 284	5 779	550	24 182
Läntisen Uudenmaan – Västra Nylands	2 571	2 399	10 685	1 162	36 819
Varsinais-Suomen – Egentliga Finlands	13 921	13 783	54 025	5 463	203 939
Ahvenanmaan – Ålands	1 968	880	3 066	682	11 874
Satakunnan – Satakunda	7 109	5 299	27 465	2 671	109 148
Tampereen – Tammerfors	11 092	13 513	50 921	5 523	193 446
Kanta-Hämeen – Centrala Tavastlands	4 324	4 112	20 933	2 149	73 306
Päijät-Hämeen – Päjänne-Tavastlands	4 739	5 382	22 602	2 297	91 453
Kymenlaakson – Kymmenedalens	7 574	5 477	23 236	2 009	87 651
Etelä-Karjalan – Södra Karelen	4 288	3 529	17 279	1 673	63 587
Etelä-Savon – Södra Savolax	5 172	3 814	21 561	2 927	76 309
Pohjois-Karjalan – Norra Karelen	4 813	3 589	23 537	2 508	73 398
Pohjois-Savon – Norra Savolax	6 392	6 033	34 069	3 550	109 646
Keski-Suomen – Mellersta Finlands	6 629	6 178	32 486	3 784	109 056
Vaasan läänin – Vasa läns	12 320	9 186	50 351	6 298	198 381
Pohjois-Pohjanmaan – Norra Österbottens	8 538	7 875	45 790	4 842	141 280
Kainuun – Kajanalands	2 555	1 785	13 210	1 769	39 016
Lapin – Lapplands	6 651	4 107	29 725	3 939	84 690

Lähde – Källa – Source: Väestö: Työssäkäyntitilasto (TK) – Befolkning: Sysselsättningsstatistik (SC); Employment Statistics (CSO)

339. Työllinen työvoima toimialan ja ammattiaseman mukaan, 31.12.1987
Sysselsatt arbetskraft efter näringsgren och yrkesställning, 31.12.1987
Employed labour force by industry and industrial status, 31.12.1987

Toimiala Näringsgren Industry	Työllinen työvoima – Sysselsatt arbetskraft – Employed labour force					
	Yhteensä Summa Total		Palkansaajia Löntagare Salary and wage earners		Yrittäjiä Företagare Employers, own-account workers	
	Molemmat sukupuolet Båda könen Both sexes	Miehiä Män Males	Molemmat sukupuolet Båda könen Both sexes	Miehiä Män Males	Molemmat sukupuolet Båda könen Both sexes	Miehiä Män Males
	Koko maa – Hela landet – Whole country					
Yhteensä – Summa – Total	2 319 527	1 190 939	1 989 854	996 492	329 673	194 447
Maa-, metsä- ja kalatalous, metsästys – Jord- och skogsbruk, fiske och jakt – <i>Agriculture, hunting, forestry, fishing</i>	204 674	115 332	34 329	24 401	170 345	90 931
Kaivos- ja kaivannaistoim. – Gruvor o. mineralbrott – <i>Mining and quarrying</i>	6 973	5 920	6 115	5 110	858	810
Teollisuus – Tillverkning – <i>Manufacturing</i>	514 796	336 176	492 398	319 642	22 398	16 534
Sähkö-, kaasu- ja vesihuolto – El-, gas- och vattenförsörjning – <i>Electricity, gas and water</i>	26 827	21 425	26 827	21 425	–	–
Rakennustoiminta – Byggnadsverksamhet – <i>Construction</i>	150 471	135 261	134 088	119 836	16 383	15 425
Kauppa-, ravitsemis- ja majoitustoiminta – Varuhandel, restaurang- och hotellverksamhet – <i>Trade, restaurants and hotels</i>	343 895	143 199	300 812	120 536	43 083	22 663
Kuljetus, tietoliikenne – Samfärdsel, post- och telekommunikationer – <i>Transport and communication</i>	156 992	112 372	136 104	93 455	20 888	18 917
Rahoitus-, vakuutus-, kiinteistö- y.m. toiminta – Bank-, försäkrings-, fastighets- o.d. verksamhet – <i>Financing, insurance etc.</i>	176 371	73 722	165 997	66 442	10 374	7 280
Palvelukset – Tjänster – <i>Services</i>	669 567	207 994	638 745	193 256	30 822	14 738
Tuntematon – Okänd – <i>Unknown</i>	68 961	39 538	54 439	32 389	14 522	7 149
	Kaupungit – Städer – Urban municipalities					
Yhteensä – Summa – Total	1 492 639	744 701	1 366 685	669 050	125 954	75 651
Maa-, metsä- ja kalatalous, metsästys – Jord- och skogsbruk, fiske och jakt – <i>Agriculture, hunting, forestry, fishing</i>	43 575	24 357	10 542	7 028	33 033	17 329
Kaivos- ja kaivannaistoiminta – Gruvor o. mineralbrott – <i>Mining and quarrying</i>	2 618	2 127	2 323	1 851	295	276
Teollisuus – Tillverkning – <i>Manufacturing</i>	338 012	218 132	326 657	209 933	11 355	8 199
Sähkö-, kaasu- ja vesihuolto – El-, gas- och vattenförsörjning – <i>Electricity, gas and water</i>	18 312	14 317	18 312	14 317	–	–
Rakennustoiminta – Byggnadsverksamhet – <i>Construction</i>	92 847	82 378	84 472	74 505	8 375	7 873
Kauppa-, ravitsemis- ja majoitustoiminta – Varuhandel, restaurang- och hotellverksamhet – <i>Trade, restaurants and hotels</i>	249 456	104 129	223 683	90 322	25 773	13 807
Kuljetus, tietoliikenne – Samfärdsel, post- och telekommunikationer – <i>Transport and communication</i>	108 383	76 216	98 378	66 972	10 005	9 244
Rahoitus-, vakuutus-, kiinteistö- y.m. toiminta – Bank-, försäkrings-, fastighets- o.d. verksamhet – <i>Financing, insurance etc.</i>	137 959	58 358	130 164	52 859	7 795	5 499
Palvelukset – Tjänster – <i>Services</i>	463 383	144 904	443 089	135 756	20 294	9 148
Tuntematon – Okänd – <i>Unknown</i>	38 094	19 783	29 065	15 507	9 029	4 276

Lähde – Källa – Source: Väestö: Työssäkäyntitilasto (TK) – Befolkning: Sysselsättningsstatistik (SC) – Employment Statistics (CSO)

340. Työllinen työvoima ammatin, ammattiseaman ja sukupuolen mukaan, 17.11.1985
Sysselsatt arbetskraft efter yrke, yrkesställning och kön, 17.11.1985
Employed labour force by occupation, occupational status and sex at 17 November 1985

Ammatti ja sukupuoli Occupation and sex	Työllinen työvoima Sysselsatt arbetskraft Employed labour force		Työnantaja Arbetsgivare Employers		Yksinäisyrittäjä Ensamföretagare Own-account workers				
		% ¹⁾		% ²⁾		% ²⁾			
Työllinen työvoima <i>Employed labour force</i>	2 276 887	100,0	50 358	2,2	178 354	7,8			
Miehiä – Males	1 186 869	52,1	39 159	3,3	138 230	11,6			
Naisia – Females	1 090 018	47,9	11 199	1,0	40 124	3,7			
Teknill., luonnon- ja yhteiskuntatiet., humanistinen ja taiteellinen työ – Technical, physical science, social science, humanistic and artistic work	478 728	21,0	5 875	1,2	10 711	2,2			
Miehiä – Males	213 630	18,0	4 519	2,1	6 441	3,0			
Naisia – Females	265 098	24,3	1 356	0,5	4 270	1,6			
Hallinnollinen, tilinpidollinen ja konttoriteknillinen työ – Administrative, managerial and clerical work	331 676	14,6	4 956	1,5	1 915	0,6			
Miehiä – Males	92 274	7,8	3 955	4,3	1 029	1,1			
Naisia – Females	239 402	22,0	1 001	0,4	886	0,4			
Kaupallinen työ – Sales work	178 472	7,8	11 303	6,3	14 221	8,0			
Miehiä – Males	76 208	6,4	7 654	10,0	8 089	10,6			
Naisia – Females	102 264	9,4	3 649	3,6	6 132	6,0			
Maa- ja metsätaloustyö, kalastusala – Agriculture, forestry, fishing	234 944	10,3	7 655	3,3	102 429	43,6			
Miehiä – Males	147 602	12,4	6 581	4,5	86 998	58,9			
Naisia – Females	87 342	8,0	1 074	1,2	15 431	17,7			
Kaivos- ja louhintatyö – Mining and quarrying	4 374	0,2	80	1,8	185	4,2			
Miehiä – Males	4 269	0,4	76	1,8	183	4,3			
Naisia – Females	105	0,0	4	3,8	2	1,9			
Kuljetus- ja liikennetyö – Transport and communication work	152 247	6,7	5 579	3,7	12 551	8,2			
Miehiä – Males	117 934	9,9	5 367	4,6	12 151	10,3			
Naisia – Females	34 313	3,1	212	0,6	400	1,2			
Teollinen työ, koneenhoito ym. – Manufacturing work etc.	331 968	17,2	7 545	1,9	17 268	4,4			
Miehiä – Males	318 487	26,8	7 199	2,3	14 686	4,6			
Naisia – Females	73 481	6,7	346	0,5	2 582	3,5			
Palvelutyö – Services	284 420	12,5	4 636	1,6	11 199	3,9			
Miehiä – Males	60 239	5,1	1 358	2,3	2 071	3,4			
Naisia – Females	224 181	20,6	3 278	1,5	9 128	4,1			
Muulla luokittelematon työ ja työvoima sekä tuntematon – Work and workers not elsewhere classified and occupation unknown	24 960	1,1	292	1,2	2 821	11,3			
Miehiä – Males	18 486	1,6	213	1,2	1 909	10,3			
Naisia – Females	6 474	0,6	79	1,2	912	14,1			

¹⁾ Kunkin ammatin osuus työllisestä työvoimasta – Yrkets andel av den sysselsatta arbetskraften – Share of occupation of the employed labour force.

²⁾ Kunkin ammattiseaman osuus koko työllisestä työvoimasta ammattittain – Yrkesställningens andel av hela den sysselsatta arbetskraften enligt yrke – Share of occupational status of the whole employed labour force by occupation.

Lähde – Källa – Source: Väestö- ja asuntolaskenta (TK) – Folk- och bostadsräkningen (SC) – Population and Housing Census (CSO)

Palkansaaja Löntagare Salary and wage earners	Yrittäjäperheenjäseniä Företagar- familjemedlemmar Unpaid family workers	Tuntematon Okänd Unknown	Yrke och kön		
				% ²⁾	% ²⁾
1 956 136	85,9	91 973	4,0	66	Sysselsatt arbetskraft
991 736	83,6	17 708	1,5	36	Män
964 400	88,5	74 265	6,8	30	Kvinnor
460 866	96,3	1 271	0,3	5	Tekniskt, natur- el. samhällsvetenskapligt, humanistiskt och konstnärligt arbete
202 368	94,7	298	0,2	4	Män
258 498	97,5	973	0,4	1	Kvinnor
321 528	96,9	3 271	1,0	6	Administrativt, kameralt och kontorstekniskt arbete
87 108	94,4	181	0,2	1	Män
234 420	97,9	3 090	1,3	5	Kvinnor
147 509	82,7	5 436	3,0	3	Kommersiellt arbete
59 600	78,2	863	1,1	2	Män
87 909	86,0	4 573	4,5	1	Kvinnor
51 562	21,9	73 277	31,2	21	Lantbruks-, skogs- och fiskeriarbete
40 846	27,7	13 165	8,9	12	Män
10 716	12,3	60 112	68,8	9	Kvinnor
4 092	93,6	17	0,4	–	Gruv- och stenbrytningsarbete
3 996	93,6	14	0,3	–	Män
96	91,4	3	2,9	–	Kvinnor
132 824	87,2	1 288	0,8	5	Transport- och kommunikationsarbete
99 809	84,6	602	0,5	5	Män
33 015	96,2	686	2,0	–	Kvinnor
365 105	93,1	2 042	0,5	8	Tillverkningsarbete, maskinskötsel m.m.
295 595	92,8	1 003	0,3	4	Män
69 510	94,6	1 039	1,4	4	Kvinnor
266 854	93,8	1 722	0,6	9	Servicearbete
56 539	93,9	271	0,4	–	Män
210 315	93,8	1 451	0,6	9	Kvinnor
19 341	77,5	2 504	10,0	2	Arbetskraft och arbete ej hänförligt till annat yrkesområde samt okänt
15 534	84,4	768	4,2	2	Män
3 747	57,9	1 736	26,8	–	Kvinnor

occupational status of the whole employed labour force by occupation.

341. Työttömyys, 1972–1989 – Arbetslöshet, 1972–1989 – Unemployment, 1972–1989Työvoimatutkimuksen mukaan ¹⁾ – Enligt arbetskraftsundersökning ¹⁾ – According to the Labour Force Survey ¹⁾

Vuosi Ar Year	Työttömät Arbetslösa Unemployed				Työttömyysaste Relativarbetslöshetsstal Unemployment rate			
	Yhteensä Inalles Total	Miehet Män Males	Naiset Kvinnor Females	15–24 vuotiaat 15–24 åriga 15–24 years of age	Yhteensä Inalles Total	Miehet Män Males	Naiset Kvinnor Females	15–24 vuotiaat 15–24 åriga 15–24 years of age
	1 000				%			
1972	62	42	20	..	2,7	3,3	1,9	..
1973	57	32	25	..	2,4	2,5	2,3	..
1974	44	21	23	..	1,8	1,6	2,1	..
1975	62	35	27	..	2,6	2,7	2,4	..
1976	92	60	32	34	3,9	4,7	2,9	7,6
1977	140	88	52	58	5,9	6,9	4,7	13,3
1978	172	106	66	63	7,3	8,4	6,0	14,8
1979	143	82	61	48	6,0	6,4	5,4	11,5
1980	114	61	53	38	4,7	4,7	4,7	8,9
1981	121	67	54	40	4,9	5,1	4,6	9,7
1982	135	73	62	43	5,4	5,5	5,2	10,5
1983	138	76	62	45	5,5	5,7	5,2	11,3
1984	133	72	61	42	5,2	5,4	5,0	10,4
1985	129	73	56	39	5,0	5,5	4,6	9,7
1986	138	82	56	41	5,4	6,1	4,6	10,2
1987	130	78	53	36	5,1	5,8	4,3	9,4
1988	116	67	48	31	4,5	5,1	4,0	8,4
*1989	89	48	41	24	3,5	3,6	3,3	6,5

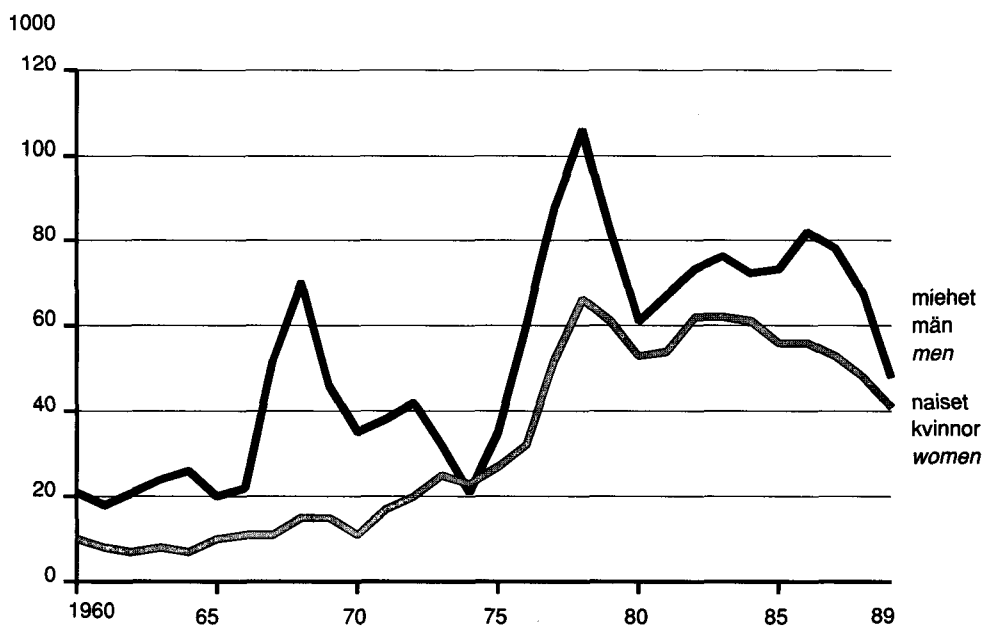
¹⁾ Ks. taulukon 331 alaviite – Se noten i tabell 331 – See note in table 331.

Lähde – Källa – Source: Työmarkkinat-sarja (TK); Tilastokatsauksia (TK) TK:n työvoimatilastotoimisto – Serien Arbetsmarknaden (SC); Statistiska översikter (SC); SC:s byrå för arbetsmarknadsstatistik – The series of Labour market (CSO); Bulletin of Statistics (CSO); Labour Force Statistics Division of CSO

342. Työnvälitys, 1972–1989
Arbetsförmedling, 1972–1989
Unemployment exchange, 1972–1989

Keskimäärin kuukaudessa – Medeltal per månad – Monthly averages

Vuosi År Year	Avoimia työ- paikkoja ¹⁾ Lediga platser ¹⁾ Job vacan- cies ¹⁾	Työttömät työnhakijat ²⁾ Arbetslösa arbetsökande ²⁾ Unemployed applicants for work ²⁾				Työttömyys- kassatodistuk- sen saaja ³⁾ Mottagare av intyg för ar- betslöshets- kassa ³⁾ Recipients of unemployment fund certifica- tes ³⁾	Perus- päivä- rahan- saajat ⁴⁾ Mottagare av grund- dagpenning ⁴⁾ Recipients of basic allowance ⁴⁾	Työllisyys- ammatti- kursseilla olevia På syssel- sättnings- kurser In retraining courses	Lyhennetyllä työviikolla olevia työn- hakijoita Arbets- sökande med förkor- tad arbets- vecka Applicants for work on re- duced working week
		Yhteensä Summa Total	Miehet Män Males	Naiset Kvinnor Females	Lomautettuja Permitterade Laid off				
1972	15 741	59 481	36 804	22 677	4 717	28 131	9 188	7 543	2 106
1973	23 406	50 169	28 589	21 519	4 492	24 473	7 637	8 534	1 770
1974	29 623	40 138	20 302	19 836	4 349	20 559	4 502	8 601	2 111
1975	18 540	50 934	29 493	21 435	7 491	27 758	5 877	8 787	6 906
1976	11 240	80 185	51 370	28 815	10 771	40 971	16 908	9 642	8 892
1977	6 393	132 521	82 663	49 858	19 851	59 291	37 259	11 923	21 610
1978	5 491	175 176	106 763	68 413	16 996	71 522	61 231	15 548	24 662
1979	8 317	150 341	87 161	63 181	9 529	54 888	56 608	15 334	8 049
1980	12 232	109 480	58 296	51 185	6 627	36 733	42 437	14 668	5 039
1981	13 037	115 389	61 179	54 209	11 365	49 607	44 186	14 813	10 223
1982	11 301	138 081	75 025	63 055	15 636	61 636	53 033	16 903	14 203
1983	11 816	143 921	80 019	63 902	14 941	64 742	55 455	18 087	10 620
1984	12 002	135 278	76 140	59 138	11 371	60 126	51 406	17 408	7 829
1985	12 235	141 453	79 606	61 847	11 896	63 992	59 412	15 972	6 492
1986	12 439	150 732	87 121	63 611	14 770	70 755	65 726	15 441	5 279
1987	12 431	142 504	82 043	60 461	12 022	64 302	63 940	15 665	5 476
1988	17 358	129 304	71 737	57 567	10 020	58 444	53 205	15 559	4 924
*1989	30 381	104 540	55 139	49 401	7 826	47 871	33 777	15 632	3 130

¹⁾ Vuoden 1988 alusta tuli voimaan työllisyyslaissa säädetty avoimien työpaikkojen ilmoittamisvelvollisuus työvoimatoimistoon – ²⁾ Työvoimatoimistoissa rekisteröidyt. Vuodesta 1980 pl. työttömyyseläkkeen saajat – ³⁾ Ne kassajäsenet, jotka pyytävät työttömyystodistuksen saadakseen avustuksen kassasta. Hakemuksista kassat voivat tiettyllä perusteella karsia osan – ⁴⁾ Valtio maksaa työttömyyskassajärjestelmän ulkopuolella.

¹⁾ I sysselsättningslagen stadgat skyldighet att anmäla lediga arbetsplatser till arbetskraftsbyråerna trädde i kraft fr.o.m. början av år 1988 – ²⁾ Vid arbetskraftsbyråerna registrerade. Från år 1980 exkl. arbetslöshetspensionstagarna – ³⁾ De kassamedlemmar vilka ber om arbetslöshetsintyg för att erhålla understöd ur kassan. Av ansökningarna kan kassorna på vissa grunder gallra bort en del – ⁴⁾ Staten erlägger utanför arbetslöshetskassasystemet.

¹⁾ From the beginning of 1988, under the provisions of the Employment Act, all job vacancies must be reported to the employment service – ²⁾ Enrolled in the employment service register. From 1980, exclusive of unemployment pensioners – ³⁾ Fund members applying for an unemployment certificate entitling them to obtain benefits from the fund. Acceptance of applications is at the discretion of the funds – ⁴⁾ An allowance paid by the Government outside the unemployment fund system.

Lähde – Källa – Source: Työvoimaministeriön tilastoja; Työvoimakatsaus (Työvoimaministeriö); Tilastokatsauksia (TK) – Työvoimaministeriön tilastoja; Työvoimakatsaus (Arbetskraftsministeriet); Statistiska översikter (SC) – Statistics of the Ministry of Labour; Labour Reports (Ministry of Labour); Bulletin of Statistics (CSO)

343. Työtaistelut, 1988 – Arbetskonflikter, 1988 – Industrial disputes 1988

Toimiala Näringsgren Branches of industry	Työtai- teluita Arbets- konflik- ter Indus- trial dis- putes	Toimi- paikkoja Arbets- ställen Number of es- tablishm.	Työntekijöitä – Arbetare – Workers			Menetettyjä työtunteja Förlorade arbetstimmar Working hours lost	
			Toimipa- ikoissa På arbets- ställen In estab- lishments	Työtaistelun osallistuneita Delaktiga i arbetskonflikt Workers affected	Suoraan Direkt Directly		Välillisesti Indirekt Indirectly
Yhteensä – Sammanlagt – Total	1 353	1 425	316 637	240 728	3 344	244 072	1 438 592
<i>Kaivos- ja muu kaivannaistoiminta – Brytning av mineraliska produkter – Mining and quarrying</i>							
Malmkaivostoiminta – Malmbrytning – Metal ore mining	15	15	902	574	–	574	4 834
<i>Teollisuus – Tillverkning – Manufacturing</i>	1 163	1 179	257 005	192 635	3 303	195 938	1 065 222
Elintarvikkeiden valmistus – Livsmedelstillverkning – Food manufac- turing	10	10	23 097	3 458	–	3 458	7 380
Juomien valmistus – Dryckesvarutillverkning – Beverage industries	1	1	32	32	–	32	128
Tupakkatuotteiden valmistus – Tobaksvarutillverkning – Tobacco manufacture	4	4	295	246	–	246	1 823
Tekstiilien valmistus – Textilvarutillverkning – Manufacture of textiles	105	105	10 807	8 588	–	8 588	48 106
Vaatteiden valmistus – Tillverkning av kläder – Manufacture of wearing apparel, except footwear	38	38	23 648	23 048	30	23 078	38 926
Nahan, turkisten, laukku-, yms. nahkateosten valmistus – Tillverk- ning av läder, pälskinn, väskor m.m. – Manufacture of leather and products of leather, leather substitutes and fur, except foot- wear and wearing apparel	1	1	17	17	–	17	136
Kenkien valmistus – Skotillverkning – Manufacture of footwear except of rubber and plastic	32	32	9 062	8 818	3	8 821	15 322
Puutavaran paitsi puukalusteiden valmistus – Trävarutillverkning – Manufacture of wood and cork products, except furniture	38	39	2 448	2 103	80	2 182	19 566
Ei-metallisten kalusteiden valmistus – Tillverkning av möbelvaror utom av metall – Manufacture of furniture and fixtures, except primarily of metal	8	8	587	155	–	155	2 670
Massan, paperin ja paperituotteiden valmistus – Massa-, pappers-, och pappersvarutillverkning – Manufacture of paper and paper products	144	151	22 523	15 596	–	15 596	168 751
Kemikaalien valmistus – Tillverkning av kemikalier – Manufacture of industrial chemicals	13	13	6 472	5 902	–	5 902	5 691
Muiden kemiallisten tuotteiden valmistus – Tillverkning av andra kemiska produkter – Manufacture of other chemical products	18	18	10 895	10 620	–	10 620	7 755
Maaöljyn jalostus – Petroleumraffinering – Petroleum refineries	5	5	2 627	2 456	–	2 456	2 086
Kumituotteiden valmistus – Gummivarutillverkning – Manufacture of rubber products	1	1	2 836	2 836	–	2 836	–
Muovituotteiden valmistus – Plastvarutillverkning – Manufacture of plastic products	5	5	156	154	–	154	1 768
Posiiniiteosten ja saviastian valmistus – Porslins- och lergodstill- verkning – Manufacture of pottery, china and earthenware	1	1	1 001	1 001	–	1 001	–
Lasin ja lasituotteiden valmistus – Glas- och glasvarutillverkning – Manufacture of glass and glass products	10	10	2 168	1 947	–	1 947	1 173
Muu savi- ja kivituuotteiden valmistus – Annan ler- och stenprodukt- tillverkning – Manufacture of other nonmetallic mineral products	61	61	12 774	12 543	4	12 547	18 928
Raudan, teräksen ja ferroseosten valm. – Järn-, stål- och ferrolege- ringsframställning – Iron and steel basic industries	42	42	16 813	6 012	–	6 012	30 405
Muiden metallien valmistus – Framställning av ickejärnmetaller – Non-ferrous metal basic industries	11	11	1 938	1 418	–	1 418	9 921
Metallituotteiden valmistus – Metallvarutillverkning – Manufacture of fabricated metal products, except machinery and equipment	118	118	7 887	7 172	–	7 172	57 528
Koneiden valmistus – Maskintillverkning – Manufacture of machinery except electrical	233	235	39 930	33 401	35	33 436	261 300
Sähkötekniikan tuotteiden valmistus – Tillverkning av elektriska produkter – Manufacture of electrical machinery, apparatus, appliances and supplies	53	53	5 806	4 752	–	4 752	30 111
Kulkuneuvojen valmistus – Transportmedelstillverkning – Manufac- ture of transport equipment	199	205	51 754	39 180	3 151	42 331	332 259

Toimiala Näringsgren Branches of industry	Työtaisteluita Arbetskonflikter Industrial disputes	Toimi- paikkoja Arbets- ställen Number of es- tablishm.	Työntekijöitä – Arbetare – Workers			Menetettyjä työtunteja Förlorade arbetstimmar Working hours lost	
			toimipaikoissa på arbets- ställen in estab- lishments	Työtaisteluun osallistuneita Delaktiga i arbetskonflikt Workers affected	suoraan direkt directly		välillisesti indirekt indirectly
Instrumenttien ym. hienomek. tuott. valm. – Tillverkning av instrument od. finmekaniska produkter – <i>Manufacture of professional and scientific, and measuring and controlling equipment n.e.c. and of photographic and goods</i>	7	7	1 177	925	–	925	2 429
Muu valmistus – Annan tillverkning – <i>Other manufacturing industries</i>	5	5	255	255	–	255	1 060
Sähkö-, kaasu- ja vesihuolto – El-, gas- och vattenförsörjning – <i>Electricity, gas and water</i>	17	19	1 031	599	–	599	5 888
Sähkö-, kaasu- ja lämpöhuolto – El-, gas- och värmeförsörjning – <i>Electricity, gas and steam</i>	17	19	1 031	599	–	599	5 888
Rakennustoiminta – Byggnadsverksamhet – <i>Construction</i>							
Talonrakennustoiminta – Husbyggnadsverksamhet – <i>Building</i>	111	165	33 833	23 377	–	23 377	154 895
Tukku- ja vähittäiskauppa, ravitsemis- ja majoitustoiminta – Varuhandel, restaurang- och hotellverksamhet – <i>Trade, restaurants and hotels</i>	11	11	420	298	–	298	12 736
Tukkukauppa ja agentuuritoiminta – Partihandel och agenturverksamhet – <i>Wholesale trade</i>	5	5	200	150	–	150	795
Vähittäiskauppa – Detaljhandel – <i>Retail trade</i>	4	4	78	56	–	56	2 405
Ravitsemis- ja majoitustoiminta – Restaurang- och hotellverksamhet – <i>Restaurants and hotels</i>	2	2	142	92	–	92	9 536
Kuljetus, varastointi ja tietoliikenne – Samfärdsel, lagring, post- och telekommunikationer – <i>Transport, storage and communication</i>	10	10	1 332	1 203	–	1 203	58 915
Kuljetus – Samfärdsel – <i>Transport and storage</i>	10	10	1 332	1 203	–	1 203	58 915
Rahoitus-, vakuutus-, kiinteistö- ja liike-elämää palveleva toiminta – Bank-, försäkrings-, fastighets- och uppdragsverksamhet – <i>Financing, insurance, real estate and business services</i>	4	4	14 375	14 366	–	14 366	4 888
Rahoitustoiminta – Finansieringsverksamhet – <i>Financial institutions</i>	1	1	560	560	–	560	4 480
Kiinteistötoiminta ja liike-elämää palveleva toiminta – Fastighets- och uppdragsverksamhet – <i>Real estate and business services</i>	3	3	13 815	13 806	–	13 806	408
Yhteiskunnalliset ja henkilökohtaiset palvelukset – Samhälls- och personliga tjänster – <i>Community, social and personal services</i>	22	22	7 739	7 676	41	7 717	131 214
Opetus, tutkimus, terveydenhoito ym. – Undervisning, forskning, sjukvård mm. – <i>Social and related community services</i>	2	2	4 800	4 800	–	4 800	18 900
Virkistys- ja kulttuuripalvelutoiminta – Rekreations- och kulturell serviceverksamhet – <i>Recreational and cultural services</i>	1	1	1 125	1 125	–	1 125	108 412
Kotitalouksia palveleva toiminta – Tjänster till hushållen – <i>Personal and household services</i>	19	19	1 814	1 751	41	1 792	3 902

Lähde – Källa – Source: Työmarkkinat: Työtaistelut (TK); TK:n työvoimatilastotoimisto – Arbetsmarknaden: Arbetskonflikter (SC); SC:s byrå för arbetskraftsstatistik – Labour market: Labour disputes (CSO); Labour Force Statistics Division of CSO

344. Työtaistelut, niihin osallistuneet työntekijät sekä menetetyt työpäivät, 1960–1989
Arbetskonflikter, av dem berörda arbetstagare samt förlorade arbetsdagar, 1960–1989
Industrial disputes, workers affected in disputes and working days lost, 1960–1989

Vuosi ja neljännes År och kvartal Year and quarter	Työtaisteluita Arbets- konflikter Industrial disputes	Työntekijöitä Arbetstagare Workers affected			Menetettyjä työpäiviä Förlorade arbetsdagar Working days lost	
		Lukumäärä Antal Number	Työtaistelua kohden Per arbetskonflikt Per industrial dispute	Prosenttia työllisistä Procent av sysselsatta Percent of employed	Lukumäärä Antal Number	Työtaisteluun osall. kohden Per arbetstagare Per worker affected
1960	44	19 300	439	0,9	96 200	5,0
1961	51	45 200	886	2,1	41 400	0,9
1962	46	7 000	152	0,3	33 000	4,7
1963	66	104 600	1 585	4,8	1 380 300	13,2
1964	76	26 900	354	1,2	58 400	2,2
1965	29	7 000	241	0,3	16 000	2,3
1966	150	66 100	441	3,0	122 900	1,9
1967	43	26 600	619	1,2	320 700	12,1
1968	68	26 800	394	1,2	282 300	10,5
1969	158	83 200	527	3,9	161 100	1,9
1970	240	201 600	840	9,3	233 200	1,2
1971 ¹⁾	838	403 300	481	18,6	2 711 100	6,7
1972	849	239 700	282	11,0	473 100	2,0
1973	1 009	678 200	672	30,6	2 496 900	3,7
1974	1 788	370 700	207	16,3	434 800	1,2
1975	1 530	215 100	141	9,7	284 200	1,3
1976	3 282	512 700	156	23,8	1 325 500	2,6
1977	1 673	743 800	445	35,2	2 374 700	3,2
1978	1 237	164 600	133	7,9	132 400	0,8
1979	1 753	229 000	131	10,7	243 400	1,1
1980	2 238	413 100	185	18,8	1 605 600	3,9
1981	1 612	492 960	306	22,0	659 100	1,3
1982	1 240	167 500	135	7,0	207 600	1,2
1983	1 940	421 840	217	17,7	719 700	1,7
1984	1 710	562 480	329	23,3	1 526 900	2,7
1985	848	171 350	202	7,0	174 300	1,0
1986	1 225	602 730	492	24,8	2 787 600	4,6
1987	802	99 290	124	4,1	130 890	1,3
1988	1 353	244 070	180	10,0	179 820	0,7
1989	629	158 480	252	6,4	204 210	1,3
1986 I	550	312 900	569	13,3	410 100	1,3
1986 II	350	232 520	664	9,4	2 319 800	10,0
1986 III	115	14 160	123	0,6	9 300	0,7
1986 IV	210	43 150	205	1,8	48 400	1,1
1987 I	195	22 300	114	0,9	23 790	1,1
1987 II	212	25 760	122	1,0	57 890	2,2
1987 III	112	14 570	130	0,6	16 420	1,1
1987 IV	283	36 660	130	1,5	32 790	0,9
1988 I	761	174 370	229	7,4	93 580	0,5
1988 II	251	31 820	127	1,3	23 390	0,7
1988 III	167	17 230	103	0,7	18 970	1,1
1988 IV	174	20 650	119	0,9	43 880	2,1
1989 I	199	38 690	194	1,6	57 080	1,5
1989 II	215	97 940	456	3,9	122 440	1,3
1989 III	78	7 130	91	0,3	9 280	1,3
1989 IV	137	14 720	107	0,6	15 410	1,0

¹⁾ Vuodesta 1971 alkaen luvut eivät ole vertailukelpoisia edellisiin vuosiin uudistetun tilastointimenetelmän johdosta.

¹⁾ På grund av att metoden för uppgörandet av statistiken har förnyats är siffrorna fr.o.m. 1971 inte jämförbara med siffrorna för tidigare år.

¹⁾ Since the statistical method has been renewed, the figures from 1971 onwards are not comparable with those for earlier years.

345. Palkansaajille sattuneet työtapatuimat, 1976–1987¹⁾
Arbetsolycksfall som drabbat löntagare, 1976–1987¹⁾
Industrial accidents befallen wage and salary earners, 1976–1987¹⁾

Toimiala Näringsgren Branch of industry	Tehdyt työtunnit Utförda arbetstimmar Hours worked 1987	Ohimenevä työkyvyttömyys Övergående arbetsoförmåga Temporary disability 1987	1 milj. työtuntia kohden Per 1 milj. arbets- timmar Per 1 million working hours	Kuolemantapaukset Dödsfall Fatal accidents	
	1 000 000 tuntia timmar hours	Luku- määrä Antal Number		1986	1987
Yhteensä – Summa – Total	3 489,3	104 586	30,0	111	101
Maatalous – Jordbruk – Agriculture (11, 13)	71,1	2 141	30,1	2	2
Metsätalous – Skogsbruk – Forestry (12)	48,6	2 402	49,4	9	7
Kulutustav.teoll. – Konsum.varuind. – Industry of consumer articles (31,32)	191,2	8 805	46,0	6	4
Puu-, paperi- ja graafinen teollisuus – Trävaru-, pappers- och grafisk industri – Manufacture of wood and paper products; printing and pub- lishing (33, 34)	248,2	11 512	46,4	11	11
Metalli- ja kaivannaisteollisuus – Metall- och gruvindustri – Mining and quarrying; basic metal industries and manufacture of metal products (2, 37, 38)	335,2	18 847	56,0	15	17
Muu tehdasteollisuus – Övrig industri – Other industries (35, 36, 39, 4) ..	172,4	6 850	40,0	7	6
Talonrakennus – Husbyggnadsverksamhet – Building (51)	238,3	18 357	77,0	14	16
Maa- ja vesirakennus – Anläggningsverks. – Other construction (52)	61,2	2 997	49,0	8	8
Tukku- ja vähittäiskauppa – Parti- och detaljhandel – Wholesale and retail trade (61, 62)	409,3	7 285	17,8	5	5
Ravitsemis- ja majoitustoiminta – Restaurang- och hotellverksamhet – Restaurants and hotels (63)	93,8	2 689	28,7	1	–
Liikenne – Samfärdsel – Transport, storage and communication (7)	274,3	7 398	27,0	18	12
Rahoitus- ja vakuutustoiminta – Bank- och försäkringsverksamhet – Finan- cing, insurance and business services (8)	272,6	2 022	7,4	5	1
Julkisen hallinto, puhtaanapito – Offentlig förvaltning, renhållning – Public administration and defence and sanitary services (91, 92)	242,8	3 469	14,3	3	5
Opetus, tutkimus, terveydenhoito ym. – Undervisning, forskning, sjukvård mm. – Social and related community services (93)	714,7	7 792	10,9	5	4
Muut palvelukset – Övriga tjänster – Other services (94–96)	108,8	2 020	18,6	2	3
Vuosi – År – Year 1986	3 487,1	102 405	29,4	Kuolemantapauk. – ²⁾ 111	
» » » 1985	3 535,8	105 549	29,8	85	
» » » 1984	3 476,3	107 824	31,0	67	
» » » 1983	3 421,0	108 321	31,7	101	
» » » 1982	3 472,1	110 230	31,7	88	
» » » 1981	3 474,2	115 125	33,1	112	
» » » 1980	3 429,4	118 633	34,6	124	
» » » 1979	3 330,0	112 561	33,8	141	
» » » 1978	3 278,1	102 520	31,3	136	
» » » 1977	3 269,6	109 375	33,4	122	
» » » 1976	3 177,6	125 409	39,6	173	

¹⁾ Tilastossa on mukana vain vähintään kolmen päivän työkyvyttömyyteen johtaneet tapaturmat – Statistiken omfattar bara sådana olycksfall som har försäkat minst tre dagars frånvaro från arbetet – Statistics include only those accidents which have caused at least three days' disability to work.

²⁾ Dödsfall – Fatal accidents.

346. Työntekijäin ja toimihenkilöiden järjestöt vuoden 1988 lopussa – Arbetarnas och tjänstemännens organisationer vid utgången av år 1988 – Employee organizations at the end of 1988

Järjestö – Organisation – Organization	Jäsenmäärä – ³⁾	Järjestö – Organisation – Organization	Jäsenmäärä – ³⁾
Suomen Ammattiliittojen Keskusjärjestö (SAK) – Finlands Fackförbunds Centralorganisation (FFC) – The Centralorganization of Finnish Trade Unions	1 092 411	Maataloustoimihenkilöjärj. Liitto (MTJ L)	957
Auto- ja Kuljetusalan Työntekijäliitto	44 342	Myymläesimiesten Liitto (MEL)	3 512
Hotelli- ja Ravintolahenkilökunnan Liitto	49 037	Pankkitoimihenkilöliitto (Ptl) – Bankmannaförbundet (Bnf)	37 335
Ilmailualan Unioni	2 705	S. Perushoitajaliitto (SuPer)	30 668
Kemian Työntekijäin Liitto	22 810	S. Poliisien Liitto (SPL)	7 463
Kiinteistötyöntekijäin Liitto	11 575	S. Teollisuustoimihenkilöiden Liitto (STL)	45 100
Kumi- ja Nahkatyöväen Liitto	13 002	Terveystieteiden ammattijärjestö (Tehy) – Hälso- vårdens fackorganisation (Tehy)	76 820
Kunnallisten työntekijäin ja viranhaltijain Liitto (KTV) ¹⁾ ..	199 081	Vakuutusväen Liitto (VVL) – Försäkringsmannaför- bundet (Fmf)	10 110
Lasi- ja Posliintityöväen Liitto	5 130	Valtion laitosten ja yhtiöiden toimihenkilöliitto (VTL) ..	13 890
Liikealan ammattiliitto ry	118 543	Virkamiesliitto (VL) – Tjänstemannaförbundet (TF)	62 622
Maaseututyöväen Liitto	22 009		
Metallityöväen Liitto ²⁾ – Metallarbetarförbund ²⁾	148 921	Siitä ⁴⁾ – Därav ⁴⁾ – Of which:	
Paperiliitto	48 773	Korkeakoulujen ja opetusalan henkilökuntaliitto (KHL)	6 048
Puutyöväen Liitto	39 840	Maa-, metsä- ja ympäristöhallinnon henkilöstöliitto (MMHL)	2 616
Rakennustyöväen Liitto	99 531	Poliisikunnan Keskusliitto	2 337
S. Elintarviketyöväen Liitto (SEL)	39 425	Postivirkamiesliitto (PVL)	8 547
S. Kirjatyöntekijäin Liitto – F. Bokarbetarförbund	31 674	Puolustusvoimain Henkilökuntaliitto	4 470
S. Laivanpäälystöliitto ²⁾ – F. Skeppsfälsförbund ²⁾	2 571	Rautatievirkamiesliitto (RVL)	3 125
S. Merimies-Unioni ²⁾	8 209	Teleliitto	2 997
S. Muusikkojen Liitto	3 079	Valtionapulaitosten toimihenkilöliitto (VATL)	3 273
S. Sos. dem. Sanomalehtimiesliitto	343	Valtionhallinnon henkilökuntaliitto (VHL)	2 470
S. Sähköalatyöntekijäin Liitto	30 347	Verovirkailijain Liitto	6 377
Teknisten ja Erikoisammattien Liitto	11 122		
Tekstiililaitosmiesten Liitto	790	Akava – The Confederation of Unions for Academic Professionals in Finland	247 772
Tekstiili- ja Vaatetusyöväen Liitto	33 893		
Toimittajaliitto	152	Agronomiliitto	3 743
Virkamiesten ja Työntekijäin Yhteisjärjestö (VTY) – Tjänstemännens och Arbetarnas Samorganisation (TAS)	105 211	Akavan Erytysalojen Keskusliitto AEK	4 920
		Akavan Yleinen Ryhmä	744
Siitä – Därav – Of which:		Driftingenjörförbundet i Finland	2 098
Valtion työntekijäin ja viranhaltijain liitto (VTVL)	38 275	Geofyysikkojen Liitto	154
Rautatiealisten Liitto	21 218	Geologiliitto	587
Postiliitto	23 189	Insinööriliitto IL	30 179
Veturimiesten Liitto	5 495	Kirjastonhoitajien Keskusliitto – Bibliotekariernas Centralförbund	2 011
Vankilavirkailijain Liitto	1 857	Korkeakoulualan assistenttien ja tutkijain liitto – För- bund. för högskolesektorns assistenter och forskare KATL	2 608
Tullimiesliitto	1 585	Korkeakouluins. ja Arkkitehtien Keskusliitto KAL	31 221
Metallityöväen Liitto – Metallarbetarförbund	5 679	Lastentarhanopettajaliitto	10 313
Suomen Merimies-Unioni	164	Opettajien Ammattijärjestö OAJ	72 891
Kunnallisten työntekijäin ja viranhaltijain liitto (KTV) ..	7 000	Professoriliitto	1 336
Suomen Laivanpäälystöliitto – Finlands Skeppsfälsförbund	330	Sosiaalityöntekijäin Liitto – Socialarbetarnas förbund ..	5 490
		S. Arkkitehtiiliitto	1 957
Yleinen Lehtimiesliitto	296	S. Ekonomiliitto – F. Ekonomiförbund – SEFE	16 184
		S. Eläinlääkäriiliitto	1 043
Toimihenkilö- ja Virkamiesjärjestöjen Keskus- liitto (TVK) – Tjänstemannaorganisationernas Centralförbund (TOC) – Confederation of Salaried Employees in Finland	365 222	S. Farmasialiitto – F. Farmaciförbund	6 360
Auto- ja Konekaupan Toimihenkilöliitto (ATH)	5 641	S. Hammaslääkäriiliitto	5 656
Erytysalojen toimihenkilöliitto (ERTO)	10 400	S. Kanttori-urkuriiliitto	783
Kunnallistvirkamiesliitto (KVL) – Kommunaltjänsteman- naförbundet (KTF)	60 653	S. Kemistiiliitto	3 108
		S. kirkon pappisliitto – F. kyrkas prästförbund	3 084
		S. Kirkon Sisarliitto	1 018
		S. Lakimiesliitto	10 827

Järjestö – Organisation – <i>Organization</i>	Jäsenmäärä – ³⁾	Järjestö – Organisation – <i>Organization</i>	Jäsenmäärä – ³⁾
S. Lentoemäntä- ja Stuerttyyhdistys	1 142	Riippumattomia liittoja – <i>Fristående förbund – Independent unions</i>	15 237
S. Lääkäriliitto	13 969	Lämpöinsinööriyhdistys (LIVI) – <i>Värmeingenjörers förening</i>	⁵⁾ 243
S. Metsänhoitajaliitto – F. Forstmästareförbund	2 181	S. Rakennusinsinööri Liitto (RIL) – F. Byggnadsingenjörers Förbund	⁵⁾ 3 226
S. Psykologi liitto	2 532	S. Kirjailijaliitto – F. Författarförbund	520
S. Puheterapeuttiliitto	670	S. Sanomalehtimiesten Liitto (SSL) – F. Journalistförbund (FJF)	7 824
S. Työterveyshoitajaliitto	1 483	Siitä – <i>Därav – Of which:</i>	
S. Valtiotieteilijöiden Liitto	1 280	Radio- ja televisiotoimittajain liitto – <i>Radio- och televisionsredaktör. förbund</i>	1 610
Upseeriliitto	4 973	S. Näytelmäkirjailijaliitto – F. Dramatikerförbund	350
Valtion kouluhallinnon virkamiehet VKV	180	S. Näyttelijäliitto	1 491
Ylihoitajayhdistys – <i>Översköterskeföreningen</i>	405	S. Tanssipedagogiliitto	125
Ympäristöalan Ammattijärjestö YAJ	642	S. Teatterijohtajain liitto – F. Teatterledarförbund	75
		S. Teatterityöntekijäin Yhteisjärjestö	2 253
		Siitä – <i>Därav – Of which:</i>	
Suomen Teknisten Toimihenkilöjärjestöjen Keskusliitto (STTK) – Finlands Tekniska Funktionsorganisationers Centralförbund (FTFC) – Confederation of Technical Employee Organizations in Finland (CTEOF)	144 602	S. Elokuva- ja videotyöntekijäin Liitto	196
Ahtaus- ja Huolinta-alan Tekniset	858	S. Lavastustaiteilijain Liitto	170
Insinöörien Ammattiliitto	610	S. Tanssitaiteilijain Liitto – F. Danskonstnärersförbund	409
Kuntien Teknillisten Keskusliitto	10 463	S. Teatteriohjaajien Liitto – Teatterregissörsförbund	269
Meijeriväen Liitto	2 886	S. Teatteriohjaajain Liitto – Förbundet för F. teatterpedagoger	90
Metsäalan Toimihenkilöliitto	9 096	S. Teatteritekninen Liitto – F. Teattertekniska Förbundet	913
Rakennusteknisten Ammattiliitto	6 542	S. Teatterialan toimihenkilöliitto	206
S. Faktoriliitto – F. Faktorsförbund	2 561		
S. Konepäällystöliitto – F. Maskinbefälsförbund	4 300		
S. Myyntimiesten Keskusjärjestö	11 500		
S. Tietoliikennetekniset	1 030		
S. Terveystieteilijöiden Liitto	3 909		
Svenska Tekniker och Arbetsledareförbundet i Finland (STAF)	2 389		
Teknisten Liitto	68 762		
Valtion Teknillisten Keskusliitto (VTK)	18 882		
Yksityistoimialojen Rakennusinsinööriliitto	275		
Yhteistoimintajäsen – <i>Samarbetsmedlem:</i>			
Luotsiliitto	539		

¹⁾ KTV on VTY:n jäsenliitto valtion palveluksessa olevien jäsentensä osalta – ²⁾ Liitto on VTY:n jäsenliitto valtion ja kuntien palveluksessa olevien jäsentensä osalta – ⁴⁾ 10 suurinta jäsenliittoa – ⁵⁾ Pl. nuorisojäsenet.

¹⁾ KTV är TAS:s medlemsförbund för de medlemmar som är i statens tjänst – ²⁾ Förbundet är TAS:s medlemsförbund för de medlemmar som är i statens och kommunernas tjänst – ³⁾ Medlemsantal – ⁴⁾ De 10 största medlemsorganisationerna – ⁵⁾ Exkl. ungdomsmedlemmar.

³⁾ Number of members – ⁵⁾ Excl. young members.

Lähde – Källa – *Source:* Työntekijäin ja toimihenkilöiden järjestöt – Arbetarnas och tjänstemännens organisationer – *Confederations of Workers and Salaried Employees*

**347. Työnantajain järjestöt vuoden 1988 lopussa – Arbetsgivareorganisationer vid utgången av år 1988 –
Members of employers' federations at the end of 1988**

	Liittojen jäseniä Med- lemmar i förbunden <i>Members of unions</i>	Työntekijät ja toimihenkilöt Arbetare o. funktionärer <i>Workers and employees</i>	
		Luku Antal <i>Number</i>	Palkkamäärät Lönebelopp Salaries and wages <i>1 000 000 mk</i>
Suomen Työnantajain Keskusliittoon (STK) kuuluvat liitot – Förbund tillhörande Arbetsgi- varnas i Finland Centralförbund (AFC) – Associations belonging to Finnish Employers' Confederation	1) 6 583	1) 596 256	1) 51 202
Autoalan Työnantajaliitto	389	9 497	722
Autoliikenteen Työnantajaliitto	571	20 519	1 537
Autorenkasliitto ry.	53	1 436	109
Graafisen Teollisuuden Työnantajaliitto – Grafiska Industrins Arbetsgivareförbund	448	26 316	2 484
Kenkäteollisuuden Työnantajaliitto	39	4 409	272
Konttorikoneliikkeiden Yhdistys – Kontorsmaskinaffärernas Förening	58	1 404	134
Kultaseppien Työnantajaliitto	27	800	58
Metalliteollisuuden Työnantajaliitto – Metallindustrins Arbetsgivareförbund	922	152 760	13 708
Metsäteollisuuden Työnantajaliitto – Skogsindustrins Arbetsgivareförbund	116	77 383	7 920
Nahkateollisuuden Työnantajaliitto – Läderindustrins Arbetsgivareförbund	34	2 155	134
Puhelinlaitosten Työnantajaliitto – Telefoninrättningsnätens Arbetsgivareförbund	52	8 401	742
Puusepänteollisuuden Liitto – Snickereriindustriförbundet	131	10 723	750
Rannikko- ja Sisävesiliikenteen Työnantajaliitto – Kust- och Insjöfartens Arbetsgivareförbund ..	12	137	3
S. Kiinteistöliitto – Finlands Fastighetsförbund	167	15 290	431
S. Konsulttitoimistojen Liitto (SKÖL) – Finlands Konsultbyråers Förbund	211	9 413	999
S. Lasitus- ja Hiomoliitto	158	1 211	74
S. Lastauttajain Työnantajaliitto – Stevedorerens i F. Arbetsgivareförbund	35	4 290	330
S. Rakennusteollisuusliitto – F. Byggnadsindustriförbund	2 097	71 041	6 006
S. Tiiliteollisuusliitto – Finlands Tegelindustriförbund	11	740	44
S. Varustamoyhdistys – F. Rederiförening	11	1 481	171
Sähkötyönantajain Liitto – Elektriska Arbetsgivareförbundet	219	9 774	919
Tekstiiliteollisuusliitto – Textilindustriförbund	154	13 405	959
Työnantajain Yleinen Ryhmä – Arbetsgivarnas Allmänna Grupp	696	139 404	11 350
Voimalaitosrakentajain Liitto	9	452	40
Voimalaitosten Työnantajaliitto – Kraftverkens Arbetsgivareförbund	93	12 968	1 243
Ålands Arbetsgivareförening	25	847	63
Liiketyönantajain Keskusliitto (LTK) – Affärsarbetsgivarnas Centralförbund (AAC) – Employers' Confederation of Service Industries	7 177	314 477	25 924
Apteekkien Työnantajaliitto – Apotekens Arbetsgivarförbund	579	5 797	419
Elintarvikealan Työnantajaliitto – Livsmedelsbranschens Arbetsgivarförbund	393	22 239	1 920
Kauppan Työnantajaliitto (KTL) – Handelns Arbetsgivarförbund (HAF)	3 290	127 688	9 718
LTK:n Erytysalojen Työnantajaliitto – Arbetsgivarförbundet för AAC:s Specialbranscher	1 020	39 028	3 323
Majoitus- ja Ravitsemisalalan Työnantajaliitto – Hotell-, Restaurang- och Kaféarbetsgivarnas Förbund	1 812	50 086	3 332
Pankkialan Työnantajaliitto – Bankbranschens Arbetsgivarförbund	614	55 484	5 592
Vakuutusalan Työnantajayhdistys – Försäkringsarbetsgivarnas Förening	83	14 155	1 619
Muita työnantajajärjestöjä – Andra arbetsgivareorganisationer – Others	1 102	10 000	333
Maaseudun Työnantajaliitto – Landsbygdens Arbetsgivareförbund	1 102	10 000	333

1) Huomioitu, että sama yritys ja/tai toimipaikka voi olla jäsenenä useassa liitossa – laktagits att samma företag och/eller arbetsställe kan vara medlem i flera förbund.

Lähde – Källa – Source: Työnantajajärjestöt – Arbetsgivareorganisationer – Confederations of Employers

348. Palkansääjien ansiotasoindeksi, 1986-1989 - Löntagarnas förtjänstnivåindex, 1986-1989
Wage and salary index, 1986-1989

1985 = 100

Toimiala (TOL), sektori Näringsgren (NI), sektor Industry (SIC), sector	1986	1987	1988	1989 *	* 1989 vuosinelj. - kvartal - quarter			
					I	II	III	IV
Yhteensä - Summa - Total	106,9	114,4	124,6	135,6	131,7	135,7	136,1	139,0
tuntipalkkaiset/työntekijät - timavlönade/arbetsstagare - ¹⁾	106,1	113,7	123,8	135,4	131,4	135,4	135,3	139,6
kuukausipalkkaiset/toimihenkilöt - månadsavlönade/ tjänstemän - ²⁾	107,2	114,7	125,0	135,7	131,8	135,9	136,5	138,7
1 Maa- ja metsätalous - Lantbruk, skogsbruk - Agriculture and forestry	106,6	112,9	121,8	135,1	129,3	135,9	136,0	139,1
työntekijät - arbetsstagare - ¹⁾	106,6	112,7	121,2	135,3	128,9	136,2	136,3	139,7
toimihenkilöt - tjänstemän - ²⁾	106,4	113,9	124,4	134,3	130,8	134,6	135,1	136,7
11 Maatalous - Lantbruk - Agriculture	107,8	115,1	122,9	138,4	137,4	137,3	135,5	143,5
työntekijät - arbetsstagare - ¹⁾	108,0	115,2	122,3	138,7	137,8	137,4	135,3	144,2
toimihenkilöt - tjänstemän - ²⁾	106,2	114,4	126,9	136,7	134,8	136,4	136,6	138,9
12 Metsätalous - Skogsbruk - Forestry and logging	105,9	111,6	121,1	133,1	124,4	135,1	136,4	136,4
työntekijät - arbetsstagare - ¹⁾	105,7	110,9	120,4	132,9	122,7	135,4	136,9	136,6
toimihenkilöt - tjänstemän - ²⁾	106,5	113,8	123,6	133,5	129,5	134,0	134,6	136,0
2 Kaivos- ja kaivannaistoiminta - Gruvor och mineralbrott - Mining and quarrying	107,8	113,9	122,6	133,7	130,9	133,1	133,6	137,0
työntekijät - arbetsstagare - ¹⁾	108,6	114,3	123,1	134,0	132,4	132,5	133,2	137,9
toimihenkilöt - tjänstemän - ²⁾	106,4	113,2	121,7	133,1	128,3	134,2	134,3	135,4
3 Teollisuus - Tillverkning - Manufacturing	106,2	113,4	122,7	133,8	129,4	134,3	134,3	137,2
työntekijät - arbetsstagare - ¹⁾	106,1	113,3	123,2	134,1	129,8	134,3	134,2	138,1
toimihenkilöt - tjänstemän - ²⁾	106,1	113,4	121,9	133,2	128,6	134,3	134,5	135,5
4 Energia- ja vesihuolto - Energi- och vattenförsörjning - Energy and water supply	107,0	113,7	123,6	137,0	132,4	137,6	137,0	141,0
työntekijät - arbetsstagare - ¹⁾	106,9	113,8	124,7	136,9	132,9	137,4	135,9	141,5
toimihenkilöt - tjänstemän - ²⁾	107,1	113,7	122,6	137,0	131,9	137,7	138,1	140,5
5 Rakentaminen - Bygggerksamhet - Construction	106,6	114,8	124,8	136,8	133,3	136,4	136,9	140,5
työntekijät - arbetsstagare - ¹⁾	106,1	114,7	124,6	136,5	133,8	135,6	136,0	140,6
toimihenkilöt - tjänstemän - ²⁾	107,7	115,2	125,1	137,4	132,2	138,2	138,8	140,4
51 Talonrakentaminen - Husbyggande - Building	106,5	114,9	124,6	137,0	133,3	136,8	137,2	140,9
työntekijät - arbetsstagare - ¹⁾	106,0	114,9	124,8	136,9	133,8	136,1	136,5	141,1
toimihenkilöt - tjänstemän - ²⁾	108,0	115,2	124,1	137,6	131,7	139,1	139,2	140,4
52 Maa- ja vesirak. - Anläggningsverks. - Other construction	107,0	114,5	125,3	135,8	133,0	135,2	135,9	139,2
työntekijät - arbetsstagare - ¹⁾	106,5	113,5	123,9	134,1	133,4	132,8	132,7	137,7
toimihenkilöt - tjänstemän - ²⁾	107,3	115,3	126,3	137,1	132,8	137,0	138,3	140,4
6 Kauppa, ravitseminen ja majointus - Handel, restaurang- och hotellverksamhet - Trade, restaurants and hotels	107,3	116,3	127,7	139,9	134,2	141,1	141,4	143,1
tuntipalkkaiset - timavlönade - ¹⁾	105,2	111,2	123,6	135,1	131,0	134,1	135,0	140,2
kuukausipalkkaiset - månadsavlönade - ²⁾	107,3	116,5	127,9	140,2	134,3	141,4	141,7	143,3
61 Tukku- ja vähittäiskauppa - Parti- och detaljhandel - Wholesale and retail trade	107,0	116,3	127,8	140,0	134,2	141,4	141,5	142,9
62 Moottoriajoneuvojen kauppa ja huolto - Motorfordonshandel and service - Motor vehicle trade and repair	106,7	115,1	126,9	140,1	133,8	140,5	141,7	144,5
tuntipalkkaiset - timavlönade - ¹⁾	105,2	111,2	123,6	135,1	131,0	134,1	135,0	140,2
kuukausipalkkaiset - månadsavlönade - ²⁾	107,4	117,0	128,4	142,4	135,1	143,4	144,8	146,4
63 Majointus ja ravitseminen - Hotell och restaurang - Hotels and restaurants	108,5	117,1	128,0	139,5	134,3	140,2	140,6	142,9
7 Kuljetus ja tietoliikenne - Samfärdsel, post- och telekom- munikation - Transport, storage and communication	106,3	115,0	126,1	137,6	133,9	137,7	137,9	141,0
tuntipalkkaiset - timavlönade - ¹⁾	106,0	115,0	125,9	139,8	134,9	140,1	139,7	144,6
kuukausipalkkaiset - månadsavlönade - ²⁾	106,5	115,1	126,3	136,4	133,3	136,4	136,9	139,0
71 Kuljetus - Samfärdsel - Transport and storage	106,3	115,0	125,8	138,4	134,1	138,7	138,8	142,2
tuntipalkkaiset - timavlönade - ¹⁾	106,0	115,0	126,0	140,1	135,0	140,3	140,2	144,9
kuukausipalkkaiset - månadsavlönade - ²⁾	106,6	115,0	125,6	137,0	133,3	137,3	137,6	139,7
72 Tietoliikenne - Post- och telekomm. - Communication	106,3	115,1	127,1	135,5	133,2	135,1	135,4	138,1
tuntipalkkaiset - timavlönade - ¹⁾	106,4	114,1	123,8	135,3	133,4	136,4	132,1	139,3
kuukausipalkkaiset - månadsavlönade - ²⁾	106,3	115,2	127,4	135,5	133,2	135,0	135,7	138,0
8 Rahoitus-, vakuutus-, kiinteistö- ja liike-elämää palv. toim. - Bank-, försäkrings-, fastighets- och uppdragsverks. - Financing, insurance, real estate and business services	106,9	114,4	124,8	136,1	131,6	135,7	137,9	139,1
tuntipalkkaiset - timavlönade - ¹⁾	106,1	114,6	125,8	136,9	134,3	135,7	135,5	142,0
kuukausipalkkaiset - månadsavlönade - ²⁾	107,0	114,4	124,7	136,0	131,3	135,7	138,1	138,8
81 Rahoitus - Finansiering - Finance	107,8	115,2	125,5	136,5	131,9	135,2	139,4	139,6
82 Vakuutus - Försäkring - Insurance	106,9	114,5	125,2	137,3	132,9	137,3	138,7	140,2

348. (jatk. – forts. – cont.)

Toimiala (TOL), sektori Näringsgren (NI), sektor Industry (SIC), sector	1986	1987	1988	1989 *	* 1989 vuosinelj. – kvartal – quarter			
					I	II	III	IV
83 Kiinteistö- ja yrityspalvelut – Fastighets- o. företagstjänster – Real estate and business services	106,4	114,0	124,4	135,5	131,1	135,6	136,8	138,6
tuntipalkkaiset – timavlönade – ¹⁾	106,1	114,6	125,8	136,9	134,3	135,7	135,5	142,0
kuukausipalkkaiset – månadsavlönade – ²⁾	106,5	113,8	124,1	135,3	130,5	135,6	137,0	138,0
9 Yhteiskunnalliset palvelut – Samhälstjänster – Public and social services	107,6	114,2	124,5	133,9	131,4	133,2	133,6	137,1
tuntipalkkaiset – timavlönade – ¹⁾	106,0	114,2	126,8	137,4	137,0	136,2	136,6	139,7
kuukausipalkkaiset – månadsavlönade – ²⁾	107,6	114,2	124,5	133,8	131,4	133,2	133,6	137,0
91 Julkinen hallinto – Offentlig förvaltning – Public adminis- tration	107,0	114,4	125,2	134,4	132,0	133,7	134,2	137,5
tuntipalkkaiset – timavlönade – ¹⁾	105,2	114,2	126,4	135,2	133,5	133,6	135,4	138,3
kuukausipalkkaiset – månadsavlönade – ²⁾	107,0	114,4	125,2	134,3	131,9	133,7	134,2	137,5
92 Maanpuolustus – Försvar – Military and civil defence	106,6	115,1	128,5	137,0	134,8	136,7	137,1	139,5
93 Koulutus ja tutkimus – Utbildning och forskning – Education and research	108,8	116,0	127,8	136,6	134,2	135,9	136,4	140,1
tuntipalkkaiset – timavlönade – ¹⁾	106,5	113,9	119,0	118,8	121,9	117,7	116,6	119,1
kuukausipalkkaiset – månadsavlönade – ²⁾	108,8	116,0	127,8	136,7	134,2	136,0	136,5	140,2
94 Terveyspalvelu – Hälsövärd – Health welfare services	107,4	112,5	120,0	130,4	127,7	129,7	130,1	134,1
tuntipalkkaiset – timavlönade – ¹⁾	106,7	112,8	122,6	134,7	135,3	133,9	130,8	138,9
kuukausipalkkaiset – månadsavlönade – ²⁾	107,4	112,5	120,0	130,4	127,6	129,7	130,1	134,1
95 Sosiaalipalvelu – Socialvård – Social welfare services	107,3	112,8	120,9	129,7	127,4	129,0	129,3	133,2
tuntipalkkaiset – timavlönade – ¹⁾	108,3	115,0	129,1	138,0	136,2	137,6	138,0	140,1
kuukausipalkkaiset – månadsavlönade – ²⁾	107,2	112,8	120,9	129,7	127,3	129,0	129,3	133,2
96 Virkistys- ja kulttuuripalvelu – Rekreation och kultur – Recreational and cultural services	107,3	114,4	128,0	137,2	135,4	137,0	137,3	139,3
tuntipalkkaiset – timavlönade – ¹⁾	106,5	114,4	129,6	144,8	145,1	144,0	143,6	146,6
kuukausipalkkaiset – månadsavlönade – ²⁾	107,4	114,4	128,0	137,0	135,0	136,8	137,0	139,0
Sektori – Sektor – Sector								
Valtio – Staten – Central government	106,6	115,7	128,8	137,4	135,0	137,0	137,5	140,0
tuntipalkkaiset – timavlönade – ¹⁾	105,6	113,6	125,4	134,4	133,1	134,8	133,4	136,5
kuukausipalkkaiset – månadsavlönade – ²⁾	106,7	115,9	129,1	137,6	135,2	137,2	137,9	140,3
Kunnat – Kommuner – Municipalities	107,8	113,3	121,9	132,0	129,6	131,3	131,5	135,8
tuntipalkkaiset – timavlönade – ¹⁾	106,3	112,5	123,5	134,9	134,8	134,1	133,1	137,7
kuukausipalkkaiset – månadsavlönade – ²⁾	107,9	113,4	121,8	131,8	129,1	131,0	131,4	135,6
Yksityiset – Privata – Private	106,7	114,5	124,6	136,4	131,6	136,9	137,3	139,8
Tuntipalkkaiset/työntekijät – Timavlönade/arbets- tagare – ¹⁾	106,2	113,8	123,7	135,5	131,2	135,5	135,5	139,8
Toimihenkilöt – Tjänstemän – ²⁾	107,0	115,0	125,2	137,1	131,9	137,9	138,6	139,8
Voittoa tavoittelematt. yhteisöt – Icke vinstsyftande sammanslutningar – Non-profit institutions serving house- holds	107,2	115,2	128,0	136,4	134,4	136,3	136,4	138,5

¹⁾ Hourly paid/Wage earners – ²⁾ Monthly paid/Salaried employees.

Lähde – Källa – Source: Ansietasoindeksi (TK); TK:n palkkatilastotoimisto – Förtjänstnivåindex (SC); SC:s byrå för lönestatistik – Index of wage and salary earnings (CSO); Wage and Salary Statistics Division of CSO

349. Palkansaajien yleinen ansiotasoindeksi toimialoitain, 1985-1989
Löntagarnas allmänna förtjänstnivåindex enligt näringsgren, 1985-1989
Index of wage and salary earners' by industry, 1985-1989

1964 = 100

Toimiala, sektori Näringsgren, sektor Industry, sector	1985	1986	1987	1988	*1989 vuosinelj. - kvartal - quarter				
					I	II	III	IV	I-IV
Yhteensä - Summa - Total	942,7	1 008,4	1 079,3	1 176,2	1 241,9	1 280,6	1 283,4	1 303,0	1 277,1
työntekijät - arbetstagare - <i>wage earners</i>	1 036,4	1 098,4	1 177,0	1 281,8	1 360,4	1 403,2	1 402,6	1 424,3	1 397,4
toimihenkilöt - tjänstemän - <i>salaried employees</i> ..	817,4	878,6	939,8	1 024,4	1 079,2	1 112,5	1 116,5	1 132,9	1 110,5
Maatalous - Jordbruk - Agriculture	1 490	1 619	1 724	1 831	2 047	2 045	2 019	2 053	2 040
työntekijät - arbetstagare - ¹⁾	1 519	1 667	1 762	1 860	2 095	2 088	2 058	2 091	2 084
toimihenkilöt - tjänstemän - ²⁾	1 423	1 516	1 637	1 816	1 934	1 958	1 960	1 994	1 962
Metsätalous - Skogsbruk - Forestry	1 029	1 085	1 146	1 246	1 281	1 392	1 404	1 405	1 371
työntekijät - arbetstagare - ¹⁾	1 079	1 132	1 188	1 293	1 318	1 455	1 471	1 467	1 428
toimihenkilöt - tjänstemän - ²⁾	744	793	846	918	966	1 002	1 004	1 014	996
Teollisuus - Industri - Industry	970	1 031	1 100	1 192	1 257	1 304	1 304	1 318	1 295
työntekijät - arbetstagare - ¹⁾	1 045	1 110	1 186	1 290	1 360	1 407	1 405	1 424	1 399
toimihenkilöt - tjänstemän - ²⁾	770	821	873	938	950	1 034	1 034	1 041	1 025
Rakennustoiminta - Byggnadsverksamhet - Construction	922	979	1 056	1 148	1 227	1 256	1 259	1 277	1 255
työntekijät - arbetstagare - ¹⁾	973	1 032	1 116	1 214	1 302	1 320	1 324	1 346	1 323
toimihenkilöt - tjänstemän - ²⁾	706	755	808	876	927	971	972	981	963
Talonrakennustoiminta - Husbyggnadsverksamhet - House construction	924	982	1 060	1 150	1 231	1 262	1 266	1 281	1 260
työntekijät - arbetstagare - ¹⁾	955	1 013	1 096	1 191	1 277	1 299	1 303	1 322	1 300
toimihenkilöt - tjänstemän - ²⁾	730	784	836	901	956	1 009	1 010	1 016	998
Maa- ja vesirakennustoim. - Anläggningsverks. - Other construction	907	964	1 037	1 136	1 209	1 231	1 232	1 258	1 233
työntekijät - arbetstagare - ¹⁾	993	1 055	1 137	1 246	1 341	1 334	1 334	1 375	1 346
toimihenkilöt - tjänstemän - ²⁾	676	719	773	846	893	924	926	938	920
Liikenne - Samfärdsel - Transport and communi- cations	849	904	976	1 073	1 136	1 174	1 174	1 197	1 171
työntekijät - arbetstagare - ¹⁾	904	963	1 041	1 149	1 231	1 292	1 288	1 323	1 283
toimihenkilöt - tjänstemän - ²⁾	764	814	879	963	1 014	1 038	1 039	1 055	1 037
Kauppa - Handel - Commerce	983	1 062	1 151	1 262	1 325	1 396	1 398	1 411	1 383
Pankit - Banker - Banking	1 035	1 117	1 194	1 302	1 368	1 401	1 444	1 445	1 414
Vakuutus - Försäkring - Insurance	981	1 043	1 119	1 230	1 305	1 349	1 362	1 377	1 348
Asuntojen omistus - Bostäder - Ownership of dwellings	876	901	965	1 053	1 125	1 136	1 135	1 156	1 138
Julkinen hallinto - Offentlig förvaltning - Public admini- stration	739	791	848	931	979	990	991	1 014	994
työntekijät - arbetstagare - ¹⁾	910	944	1 025	1 105	1 167	1 168	1 184	1 217	1 184
toimihenkilöt - tjänstemän - ²⁾	696	745	799	877	922	933	934	955	936
Palvelukset - Tjänster - Service	856	926	980	1 070	1 128	1 149	1 151	1 178	1 151
Sektori - Sektor - Sector									
Yksityiset - Private - Private	1 001	1 069	1 147	1 248	1 318	1 371	1 376	1 390	1 363
Kunnat - Kommuner - Municipalities	795	860	904	972	1 031	1 043	1 043	1 074	1 048
Valtio - Staten - Central government	801	855	928	1 033	1 083	1 100	1 101	1 119	1 101

1) Wage earners - 2) Salaried employees.

Lähde - Källa - Source: Palkat-sarja (TK); Tilastokatsauksia (TK); Ansiotasoindeksi (TK); TK:n palkkatilastotoimisto - Serien Löner (SC); Statistiska översikter (SC); Förtjänstnivåindex (SC); SC:s byrå för lönestatistik - The series of Wages and Salaries (CSO); Bulletin of Statistics (CSO); Index of Wage and Salary earnings (CSO); Wage and Salary Statistics Division of CSO

350. Palkansaajien ansiotasoindeksit toimialoittain, 1960-1989
Indexar för löntagarnas förtjänstnivå enligt näringsgrenar, 1960-1989
Indices of wage and salary earners' earnings by industry, 1960-1989

1938 = 100

Toimiala - Näringsgren Industry	1960	1965	1970	1975	1980	1984	1985	1986	1987	1988	*1989
Kaikki palkansaajat -											
Samtliga löntagare - All wage and salary earners	3 010	4 620	6 980	14 780	24 580	37 020	40 140	42 940	45 960	50 080	54 380
työntekijät - arbetstagare - wage earners	3 250	4 970	7 740	17 550	29 210	43 720	47 370	50 200	53 800	58 590	63 870
toimihenkilöt - tjänstemän - salaried employees	2 440	3 750	5 450	10 400	17 320	26 140	28 350	30 470	32 600	35 530	38 520
Maatalous - Jordbruk - Agriculture	3 510	5 560	8 730	24 490	44 360	66 660	71 950	78 190	83 250	88 410	98 540
Metsätalous - Skogsbruk - Forestry	3 160	5 420	8 450	20 260	34 770	48 150	50 750	53 520	56 510	61 470	67 600
työntekijät - arbetstagare - wage earners	3 200	5 620	8 940	22 370	39 100	52 430	54 900	57 560	60 420	65 780	72 620
toimihenkilöt - tjänstemän - salaried employees	2 450	3 690	5 250	9 940	16 070	23 870	25 480	27 170	28 980	31 470	34 140
Teollisuus - Industry - Industry	3 180	4 760	7 250	15 710	26 280	39 550	42 570	45 250	48 300	52 320	56 860
työntekijät - arbetstagare - wage earners	3 320	4 980	7 780	17 580	29 690	44 510	47 870	50 840	54 350	59 100	64 120
toimihenkilöt - tjänstemän - salaried employees	2 510	3 730	5 280	10 030	16 330	24 700	26 640	28 390	30 190	32 440	35 420
Rakennustoiminta - Byggnadsverksamhet - Construction	3 310	5 140	7 980	17 680	26 460	39 890	43 800	46 540	50 210	54 560	59 650
työntekijät - arbetstagare - wage earners	3 480	5 410	8 520	19 480	28 960	44 060	48 670	51 610	55 850	60 720	66 200
toimihenkilöt - tjänstemän - salaried employees	2 280	3 590	5 170	9 430	14 720	21 660	23 420	25 050	26 800	29 070	31 950
Liikenne - Samfärdsel - Transport and communication	2 920	4 350	6 570	13 040	21 320	31 550	34 280	36 490	39 420	43 310	47 270
Kauppa, pankit, vakuutus - Handel, banker, försäkring - Commerce, banking, insurance	2 370	3 570	5 180	11 090	19 970	30 220	33 180	35 800	38 660	42 360	46 340
Julkinen toiminta - Offentlig verksamhet - General government	2 430	3 820	5 620	10 190	16 030	24 130	26 140	27 980	30 000	32 920	35 150
Palvelukset - Tjänster - Services	2 650	3 900	5 790	11 070	18 440	27 990	30 260	32 720	34 620	37 790	40 690

Lähde - Källa - Source: Palkat-sarja (TK); Ansiotasoindeksi (TK); TK:n palkkatilastotoimisto - Serien Löner (SC); Förtjänstnivåindex (SC); SC:s byrå för lönestatistik - The series of Wages and Salaries (CSO); Index of wage and salary earnings (CSO); Wage and salary Statistics Division of CSO

351. Palkansaajien kuukausikeskiansioita, 1985-1989
Löntagarnas genomsnittliga månadsförtjänster, 1985-1989
Average monthly earnings of the employees, 1985-1989

Ansiotiedot perustuvat palkansaajien ansiotasoindeksiin (1985 = 100) - Uppgifterna om förtjänster baserar sig på förtjänstnivåindex (1985=100)
 Data on earnings are based on the index of wage and salary earnings (1985=100).

	1985	1986	1987	1988	* 1989
Kaikki palkansaajat - Alla löntagare					
All wage and salary earners	5 787	6 195	6 636	7 243	7 887
Miehet - Män - Males	6 381	6 827	7 319	7 989	8 714
Naiset - Kvinnor - Females	5 071	5 462	5 856	6 388	6 938
Kuukausipalkkaiset/Toimihenkilöt					
Månadsavlönade/Tjänstemän					
Monthly paid/Salaried employees	6 054	6 496	6 948	7 579	8 233
Miehet - Män - Males	7 218	7 739	8 290	9 045	9 832
Naiset - Kvinnor - Females	5 217	5 626	6 022	6 561	7 120
Tuntipalkkaiset/Työntekijät¹⁾					
Timavlönade/Arbetstagare¹⁾					
Hourly paid employees/Wage earners¹⁾	5 271	5 586	5 974	6 505	7 114
Miehet - Män - Males	5 533	5 863	6 262	6 811	7 455
Naiset - Kvinnor - Females	4 383	4 648	4 968	5 402	5 866

¹⁾ Tuntiansiot on muutettu kuukausiansioiksi kertomalla luvulla 170.

¹⁾ Timförtjänster har förändrats till månadsförtjänster genom att multiplicera med 170.

¹⁾ The hourly wages have been raised to a monthly level by multiplying them by 170.

Lähde - Källa - Source: TK:n palkkatilastotoimisto - SC:s byrå för lönestatistik - Wage and Salary Statistics Division of CSO

352. Valtion ja kuntien palveluksessa olleiden viran- ja toimenhaltijain kuukausikeskiansiot tutkinnoittain syyskuussa 1988
De genomsnittliga månadsförtjänsterna för tjänsteinnehavare och funktionärer i statens och kommunernas tjänst efter examen i september 1988
Average monthly earnings of salaried employees in general government by examination in September 1988

Tutkinto Examen Examination	Valtio – Staten – Central government			Kunnat – Kommuner – Local government		
	Miehet Män Men	Naiset Kvinnor Women	Yhteensä Totalt Total	Miehet Män Men	Naiset Kvinnor Women	Yhteensä Totalt Total
	mk					
1. Humanistinen ja esteettinen koulutus – Humanistisk och estetisk utbildning – Humanities and aesthetics programmes						
hum. kand. – <i>Bachelor of Arts</i>	9 204	8 219	8 440	10 529	9 695	9 751
fil. kand. – <i>Master of Arts</i>	11 136	10 292	10 553	12 572	11 442	11 639
fil. lis. – fil. lic. – <i>Licentiate in Philosophy</i>	11 392	11 147	11 290	12 859	11 970	12 487
fil. tri – fil. dr – <i>Dr. of Philosophy</i>	15 549	13 785	15 080	13 600
teol. kand. – <i>Master of Theology</i>	11 071	10 053	10 905	11 969	11 069	11 291
teol. tri – teol. dr – <i>Dr. of Theology</i>	15 840	13 508	15 514	..	–	..
2. Lakitieteellinen koulutus – Juridisk utbildning – Law programmes						
alempi oikeustutkinto – lägre rättsexamen – <i>Lower Degree in Law</i>	11 200	9 478	10 069	10 088	8 360	9 076
oikeustiet. kand. – jur. kand. – <i>Master of Laws</i>	14 166	11 454	13 292	14 300	11 719	13 518
oikeustiet. lis. – jur. lic. – <i>Licentiate in Laws</i>	16 365	12 485	15 766	20 430	..	12 333
oikeustiet. tri – jur. dr. – <i>Dr. of Laws</i>	18 759	..	18 834
3. Yhteiskunta- ja käyttäytymistieteellinen koulutus – Samhällsvetenskaplig och beteendevetenskaplig utbildning – Social and behavioural science programmes						
sosionomi – socionom – <i>Socionomist</i>	9 797	8 553	9 073	7 023	7 287	7 263
kirjastotutkinto – biblioteksexamen – <i>Examination in Library Science</i>	7 860	7 875	–	–	–
hum. kand. – <i>Bachelor of Arts</i>	11 219	9 308	9 979	10 728	8 732	9 191
yhteiskuntat. kand. – samhällsvet. kand. – <i>Master of Social Sciences</i>	10 569	9 355	9 945	11 483	8 730	9 674
valtiot. kand. – pol. kand. – <i>Master of Political Sciences</i>	12 121	10 348	11 478	11 920	9 126	10 563
valtiot. lis. – pol. lic. – <i>Licentiate in Political Sciences</i> ..	13 172	10 940	12 643	13 949	9 855	12 794
valtiot. tri – pol. dr – <i>Dr. of Political Sciences</i>	16 205	13 842	15 875
fil. kand. – <i>Master of Arts</i>	11 585	10 408	10 936	11 687	9 712	10 259
fil. tri – fil. dr – <i>Dr. of Philosophy</i>	16 220	14 617	15 736	13 675
4. Matemaattis-luonnontieteellinen koulutus – Matematisk-naturvetenskaplig utbildning – Mathematics and natural science programmes						
fil. kand. – <i>Master of Science</i>	10 974	9 715	10 501	12 582	11 218	11 917
fil. lis. – fil. lic. – <i>Licentiate in Science</i>	12 048	10 720	11 741	13 743	12 428	13 198
fil. tri – fil. dr – <i>Dr. of Philosophy</i>	14 441	12 301	14 188	13 616	13 588	13 602
Luk – NaK – <i>B.Sc.</i>	9 672	8 395	9 190	11 442	10 416	10 958
5. Maa- ja metsätalouden koulutus – Utbildning för lant- och skogsbruk – Agricultural and forestry programmes						
maamieskoulu – lantmannaskola – <i>Farmers' school</i>	7 355	6 382	7 114	5 662	5 441	5 517
puutarhuri – trädgårdsmästare – <i>Gardener</i>	7 126	6 053	6 558	7 088	5 578	6 837
hortonomi – hortonom – <i>Horticulturist</i>	8 036	7 688	7 844	8 719	7 606	8 368
agrologi – agrolog – <i>Agricultural technician</i>	8 173	6 665	7 949	7 125	6 133	6 949
metsäteknikko – forsttekniker – <i>Forest technician</i>	9 629	8 194	9 564	8 535	..	8 529
agronomi – agronom – <i>Agronomist</i>	12 157	10 532	11 640	10 481	8 618	9 337
metsänhoitaja – forstmästare – <i>Forester</i>	12 700	10 388	12 418	12 141	..	11 589
maat- ja metsät. kand. – agr. o. forst. kand. – <i>Master of Agriculture and Forestry</i>	10 367	9 792	10 055	10 396	10 015	10 134
maat- ja metsät. lis. – agr. o. forst. lic. – <i>Licentiate in Agriculture and Forestry</i>	12 930	11 077	12 247
maat- ja metsät. tri – agr. o. forst. dr – <i>Dr. of Agriculture and Forestry</i>	17 395	14 054	16 361	..	–	..

352. (jatk. - fort. - cont.)

Tutkinto Examen Examination	Valtio - Staten - Central government			Kunnat - Kommuner - Local government		
	Miehet Män Men	Naiset Kvinnor Women	Yhteensä Totalt Total	Miehet Män Men	Naiset Kvinnor Women	Yhteensä Totalt Total
	mk					
6. Tekniikan koulutus - Teknisk utbildning - Technological programmes ammattikoulutus, alle 3 v. - yrkesutbildning, under 3 år - Vocational school under 3 years	7 577	6 183	7 309	6 610	5 427	6 103
teknikko - tekniker - Technician	9 187	7 834	9 143	9 078	6 692	8 897
insinööri - ingenjör - Engineer	11 490	9 541	11 370	11 263	8 932	11 040
dipl. insinööri - dipl. ing. - Master of Science (engineering)	13 324	10 974	13 054	14 667	11 008	14 311
arkkitehti - arkitekt - Master of Arts (architecture)	13 265	11 775	12 816	13 724	12 181	13 101
tekn. lis. - tekn. lic. - Licentiate in Technology	14 747	12 378	14 474	15 312	..	15 198
tekn. tri - tekn. dr - Dr. of Technology	16 592	14 219	16 499
7. Kaupallinen koulutus - Utbildning för handelsbranschen - Commercial programmes						
merkantti - merkant - Commercial school graduate	7 583	6 450	6 623	6 387	5 642	5 686
merkonomi - merkonom - Commercial collage graduate	8 025	6 482	6 845	7 044	5 814	5 940
ekonomi - ekonom - Bachelor of Economic Sciences	12 913	10 893	11 932	11 471	9 740	10 498
kirjeenvaihtaja - korrespondent - Correspondent	8 675	8 675	..	8 632	8 650
kauppat. kand. - ekon. kand. - Master of Economic Sciences	11 882	10 684	11 238	14 067	11 859	12 770
kauppat. lis. - ekon. lic. - Licentiate in Economic Sciences	13 221	10 953	12 551
kauppat. tri - ekon. dr - Dr. of Economic Sciences	16 409	..	16 437
8. Liikenteen koulutus - Utbildning för samfärdsel - Transport programmes						
perämies - styrman - Mate	10 863	..	10 863	9 010	..	8 940
yliperämies - överstyrman - First Mate	13 103	..	13 103
merikapteeni - sjökaptän - Sea Captain	13 796	..	13 790	12 032	..	11 995
9. Hoitoalojen koulutus - Utbildning för vårdbranschen - Medical and health programmes						
apuhoitaja - hjälpskötare - Practical Nurse	6 782	6 795	6 394	6 510	6 504
mielisairaanhoidaja - sinnessjukvårdare - Psychiatric Attendants	8 088	7 957	8 036	7 023	7 011	7 015
lastenhoitaja - barnsköterska - Children's Nurse	6 674	6 674	6 326	6 111	6 111
sairaanhoidaja - sjukskötare - Nurse	7 904	8 175	8 165	7 188	7 200	7 200
lääkintävoimistelija - medikalgymnast - Physiotherapist	7 465	7 449	5 982	6 262	6 251
terveydenhoitaja, terveysissar - hälsosyster - Health Visitor	8 021	8 013	6 981	7 050	7 050
erikoissairaanhoidaja - specialsjukvårdare - Special Nurse	8 519	8 431	8 436	8 104	7 915	7 921
farmaseutti - farmaceut - Pharmacist	7 937	7 848	..	8 043	8 041
proviisori - provisor - Registered Pharmacist	9 418	8 496	8 833	..	11 578	11 626
lääket. kand. - med. kand. - Bachelor of Medicine	12 634	..	13 671	11 937	10 071	11 004
lääket. lis. - med. lis. - Licentiate in Medicine	13 714	11 641	13 105	16 911	14 916	15 948
lääket. ja kir. tri - med. och kir. dr - Dr. of Medicine and Surgery	16 231	13 589	15 873	19 866	18 442	19 605
hammaslääket. kand. - odont. kand. - Bachelor of Dentistry	9 517
hammaslääket. lis. - odont. lic. - Licentiate in Dentistry	10 548	9 603	10 148	14 787	13 194	13 608
10. Opettajankoulutus - Lärarutbildning - Teacher training programmes						
nuorisonohjaaja - ungdomsledare - Youth Leader	7 142	6 868	6 995	7 153	6 669	6 849
kansakoulunopettaja - folkskollärare - Primary School Teacher	13 536	12 515	12 979	11 596	10 158	10 762
lastentarhanopettaja - barnträdgårdslärarinna (-lärare) - Nursery School Teacher	7 288	8 110	8 051	6 907	6 887	6 888
ammattiopettaja - yrkeslärare - Vocational Teacher ..	11 401	10 093	10 654	10 700	9 682	10 007

Tutkinto Examen Examination	Valtio – Staten – <i>Central government</i>			Kunnat – Kommuner – <i>Local government</i>		
	Miehet Män <i>Men</i>	Naiset Kvinnor <i>Women</i>	Yhteensä Totalt <i>Total</i>	Miehet Män <i>Men</i>	Naiset Kvinnor <i>Women</i>	Yhteensä Totalt <i>Total</i>
	mk					
peruskoulun luokanopettaja – klasslärare i grundskolan – <i>Comprehensive School Class Teacher</i>	12 928	10 927	11 625	9 798	8 822	9 192
kasvatust. kand., luokanopettaja – ped. kand., klasslärare – <i>Master of Education, class teacher</i>	10 124	9 097	9 514	8 828	8 135	8 388
fil. kand., opettajankoulutus – fil. kand., lärarutbildning – <i>Master of Arts/Science, teacher training</i>	12 599	11 406	11 935	12 527	11 514	11 846
käsityönopettaja – handarbetslärare – <i>Teacher in Textile Handicraft</i>	10 978	10 411	10 500	10 641	9 731	9 862
liikunnanopettaja – gymnastiklärare – <i>Physical Education Teacher</i>	12 390	10 454	11 278	12 785	11 378	12 089
erityisopettaja – speciallärare – <i>Special Teacher</i>	12 412	11 120	11 630	11 472	9 842	10 384
11. <i>Muiden erikoisalojen koulutus – Utbildning för andra specialområden – Other specialized programmes</i>						
toimiupseerin alempi virkatutkinto – lägre befatt- ningsofficersexamen – <i>Lower noncommissioned officer's examination</i>	9 773	–	9 773	7 778	–	7 778
upseerin tutkinto – officers examen – <i>Officer's examinati- on</i>	10 436	–	10 436	9 052	–	9 052
esiupseerin tutkinto – stabsofficers examen – <i>Senior staff officer's examination</i>	13 074	–	13 074	8 073	–	8 073

Lähde – Källa – *Source*: Palkat-sarja (TK); TK:n palkkatilastotoimisto – Serien Löner (SC); SC:s byrå för lönestatistik – *The series of Wages and Salaries (CSO); Wage and Salary Statistics Division of CSO*

353. Valtion ja kuntien palveluksessa olleiden työntekijöiden ja toimihenkilöiden lukumäärät toimialoitain
Antal arbetstagare och tjänstemän i statens och kommunernas tjänst efter näringsgren i september 1988
Number of central and local government workers and salaried employees by industry in September 1988

Toimiala (TOL) Industry (SIC)	Valtio - Staten - Central government							
	Virkamiehet ¹⁾ Tjänstemän ¹⁾ Civil servants ¹⁾		Työsuhteiset kk-palkalla ¹⁾ Månadsavlönade i arbetsavtals- förhållande ¹⁾ Monthly paid employees under employment contract ¹⁾		Työsuhteiset tuntipalkalla ¹⁾²⁾ Timavlönade i arbetsavtals- förhållande ¹⁾²⁾ Hourly paid employees under employment contract ¹⁾²⁾		Yhteensä ¹⁾ Summa ¹⁾ Total ¹⁾	
	Luku Antal Number	%	Luku Antal Number	%	Luku Antal Number	%	Luku Antal Number	%
Kokopäiväiset - Full-time workers and salaried employees	121 599	100,0	50 130	100,0	13 945	100,0	185 674	100,0
1 Maa- ja metsätalous - Agriculture and forestry	732	0,6	668	1,3	183	1,3	1 583	0,9
11 Maatalous - Agriculture	99	0,1	15	0,0	-	-	114	0,1
12 Metsätalous - Forestry and logging	633	0,5	653	1,3	183	1,3	1 469	0,8
3 Teollisuus - Manufacturing	389	0,3	896	1,8	3 200	23,0	4 485	2,4
4 Energia ja vesihuolto - Energy and water supply	-	-	-	-	-	-	-	-
5 Rakennustoiminta - Construction	2 989	2,5	7 618	15,2	7 786	55,8	18 393	9,9
51 Talonrakennustoiminta - Building	-	-	-	-	-	-	-	-
52 Maa- ja vesirakennustoiminta - Other construction	2 989	2,5	7 618	15,2	7 786	55,8	18 393	9,9
6 Tukku- ja vähittäiskauppa, ravitsemis- ja majoitustoiminta - Trade, restaurants and hotels	3	0,0	1 880	3,8	-	-	1 883	1,0
7 Kuljetus ja tietoliikenne - Transport and communication	40 185	33,0	9 866	19,7	106	0,8	50 157	27,0
71 Kuljetus - Transport	17 062	14,0	4 980	9,9	106	0,8	22 148	11,9
72 Tietoliikenne - Communication	23 123	19,0	4 886	9,7	-	-	28 009	15,1
8 Rahoitus-, vakuutus-, kiinteistö- ja liike-elämää palveleva toiminta - Financing, insurance, real estate and business services	2 319	1,9	3 954	7,9	298	2,1	6 571	3,5
9 Yhteiskunnalliset ja henkilökohtaiset palvelukset - Public, social and personal services	74 982	61,7	25 248	50,4	2 372	17,0	102 602	55,3
91 Julkisen hallinto, maanpuolustus ja yleinen turvallisuus - Public administration, defence and public order	54 187	44,6	9 945	19,8	2 308	16,6	66 440	35,8
92 Puhtaanaapito - Sanitary and similar services	-	-	-	-	-	-	-	-
930 Koulutus ja tutkimus - Education and research	19 795	16,3	14 987	29,9	42	0,3	34 824	18,8
940 Terveyspalvelu - Health services	476	0,4	25	0,0	-	-	501	0,3
950 Sosiaalipalvelu - Social welfare services	330	0,3	135	0,3	-	-	465	0,3
960 Virkistys- ja kulttuuripalvelutoiminta - Recreational and cultural services	194	0,2	156	0,3	22	0,1	372	0,2
Muut toimialat - Other industries	-	-	-	-	-	-	-	-
Osa-aikaiset, sivutoimiset ja osa-palkkaiset³⁾ - Persons with part-time or secondary employment or with wages or salaries paid for only a part of the month³⁾	13 664		14 237				27 901	

¹⁾ Pt. harjoittelijat ja ulkomaille toimivat - ²⁾ Tiedot marraskuulta - ³⁾ Rekisterissä mukana olevat - ⁴⁾ Talonrakennustoiminta sisältyy kiinteistö- ja liike-elämää palvelemaan toimintaan.

¹⁾ Exkl. praktikanter och personer verksamma utomlands - ²⁾ Uppgifterna gäller november - ³⁾ De som finns i registret - ⁴⁾ Husbyggnadsverksamhet ingår i fastighets- och uppdragsverksamhet.

¹⁾ Excl. trainees and persons stationed abroad - ²⁾ The data refer to November - ³⁾ Persons included in the register - ⁴⁾ Building is included in real estate and business services.

Lähde - Källa - Sources: Palkat-sarja (TKI); TKn palkkatilastoimisto - Serien Löner (SC); SC:s byrå för lönestatistik - The series of Wages and Salaries (CSO); Wage and Salary Statistics Division of CSO

syyskuussa 1988

Kunnat ja kuntainliitot Kommuner och kommunalförbund Local government	Kaikkiaan Inalles Total								Yksityiset valtionapu- laitokset Privata statsunder- stödda institutioner Private institutions receiving state aid	Näringsgren (NI)		
	Kk-palkalla Månadsavlönade Monthly salary		Tuntipalkalla ²⁾ Timavlönade ²⁾ Hourly wages ²⁾		Yhteensä Summa Total		Luku Antal Number				%	
	Luku Antal Number	%	Luku Antal Number	%	Luku Antal Number	%	Luku Antal Number	%			Luku Antal Number	%
295 199	100,0	31 107	100,0	326 306	100,0	511 980	100,0	23 025	100,0			
166	0,1	614	2,0	780	0,2	2 363	0,4	3 848	16,7	1	Jordbruk och skogsbruk	
166	0,1	614	2,0	780	0,2	894	0,1	2 068	9,0	11	Jordbruk	
...	1 469	0,3	1 780	7,7	12	Skogshushållning	
671	0,2	2 054	6,6	2 725	0,8	7 210	1,4	-	-	3	Tillverkning	
4 999	1,8	5 041	16,2	10 040	3,1	10 040	2,0	-	-	4	Energi och vattenförsörjning	
4 451	1,5	13 013	41,8	17 464	5,4	35 857	7,0	-	-	5	Byggnadsverksamhet	
175	0,1	3 082	9,9	3 257	1,0	3 257	0,6	-	-	51	Husbyggnadsverksamhet	
4 276	1,4	9 931	31,9	14 207	4,4	32 600	6,4	-	-	52	Anläggningsverksamhet	
666	0,2	-	-	666	0,2	2 549	0,5	-	-	6	Varuhandel, restaurang och hotellverksamhet	
4 493	1,5	1 936	6,2	6 429	2,0	56 586	11,1	-	-	7	Samfärdsel, post- och telekommunikationer	
4 097	1,4	1 397	4,5	5 494	1,7	27 642	5,4	-	-	71	Samfärdsel	
396	0,1	539	1,7	935	0,3	28 944	5,7	-	-	72	Post- och telekommunikationer	
5 108	1,7	2 595	8,4	7 703	2,4	14 274	2,8	349	1,5	8	Bank-, försäkrings-, fastighets- och uppdragsverksamhet	
274 278	92,9	5 814	18,7	280 092	85,8	382 694	74,7	18 828	81,8	9	Samhälls- och personliga tjänster	
34 120	11,6	1 975	6,3	36 095	11,1	102 535	20,0	-	-	91	Öffentlig förvaltning, landsförsvar och allmän säkerhet	
-	-	1 406	4,5	1 406	0,4	1 406	0,3	-	-	92	Renhållning	
67 336	22,8	261	0,8	67 597	20,7	102 421	20,0	8 121	35,3	930	Undervisning och forskning	
97 964	33,2	224	0,7	98 188	30,0	98 689	19,3	2 246	9,8	940	Hälsövärd	
64 159	21,7	273	0,9	64 432	19,7	64 897	12,7	7 329	31,8	950	Socialvärd	
10 699	3,6	1 675	5,4	12 374	3,8	12 746	2,5	1 132	4,9	960	Rekreatiions- och kulturell serviceverksamhet	
367	0,1	40	0,1	407	0,1	407	0,1	-	-	-	Övriga näringsgrenar	
61 521				61 521		89 422		4 260			Deltidanställda i bisyssla och med delön³⁾	

354. Valtion ja kuntien palveluksessa olleiden työntekijöiden ja toimihenkilöiden kokonaiskeskiansiot toimialoittain
De genomsnittliga totalförtjänsterna för arbetstagare och tjänstemän i statens och kommunernas tjänst efter
Average total earnings of central and local government workers and salaried employees by industry in September 1988

Toimiala (TOL) Näringsgren (NI) Industry (SIC)	Valtio – Staten – Central government				Kunnat ja kuntainliitot Kommuner och kommunal- förbund Local government		Yksityiset valtionapu- laitokset Privata statsunder- stödda institutioner Private institutions receiving state aid
	Virka- miehet ¹⁾ Tjänste- män ¹⁾ Civil servants ¹⁾	Työsuhteiset kk-palkalla ¹⁾ Månadsavlönade i arbetsavtals- förhållande ¹⁾ Monthly paid employees under employment contract ¹⁾	Yhteensä kk-pal- kalla ¹⁾ Summa timav- lönade ¹⁾ Hourly paid employees total ¹⁾	Työsuhteiset tuntipalkalla ^{1) 2)} Timavlönade i arbetsavtals- förhållande ^{1) 2)} Hourly paid employees under employment contract ^{1) 2)}	Kk-palkalla Månads- avlönade Monthly salary	Tunti- palkalla ²⁾ Tim- avlönade ²⁾ Hourly wages ²⁾	
	mk/kk månad month			mk/tunti timme hour	mk/kk månad month	mk/tunti timme hour	
Kokopäiväiset – Heltidsanställda – Full-time wor- kers and salaried employees	8 719	7 572	8 384	39,51	7 438	38,66	7 797
1 Maa- ja metsätalous – Jordbruk och skogsbruk – Agriculture and forestry	9 230	7 158	8 242	38,64	7 813	32,84	7 333
11 Maatalous – Jordbruk – Agriculture	7 514	5 395	7 235	–	–	32,84	6 861
12 Metsätalous – Skogshushållning – Forestry and logging	9 499	7 199	8 331	38,64	–	–	7 885
3 Teollisuus – Tillverkning – Manufacturing	8 864	8 654	8 718	41,61	6 420	39,94	–
4 Energia ja vesihuolto – Energi och vattenförsörj- ning – Energy and water supply	–	–	–	–	8 541	42,44	–
5 Rakennustoiminta – Byggnadsverksamhet – Construction	8 624	7 470	7 795	39,18	8 009	37,53	–
51 Talonrakennustoiminta – Husbyggnadsverk- samhet – Building	–	–	–	–	7 459	38,13	–
52 Maa- ja vesirakennustoiminta – Anläggnings- verksamhet – Other construction	8 624	7 470	7 795	39,18	8 031	37,35	–
6 Tukku- ja vähittäiskauppa, ravitsemis- ja majoitus- toiminta – Varuhandel, restaurang och hotellverk- samhet – Trade, restaurants and hotels	–	6 176	6 199	–	5 940	–	–
7 Kuljetus ja tietoliikenne – Samfärdsel, post- och telekommunikationer – Transport and communica- tion	7 586	8 650	7 796	44,50	7 655	44,90	–
71 Kuljetus – Samfärdsel – Transport	8 419	7 963	8 316	44,50	7 700	45,05	–
72 Tietoliikenne – Post- och telekommuni- kationer – Communication	6 971	9 350	7 386	–	7 193	41,61	–
8 Rahoitus-, vakuutus-, kiinteistö- ja liike-elämää palveleva toiminta – Bank-, försäkrings-, fas- tighets- och uppdragsverksamhet – Financing, in- surance, real estate and business services	8 240	7 714	7 909	39,57	6 145	38,27	8 170
9 Yhteiskunnalliset ja henkilökohtaiset palvelukset – Samhälls- och personliga tjänster – Public, social and personal services	9 338	7 235	8 809	37,50	–	36,11	7 885
91 Julkinen hallinto, maanpuolustus ja yleinen turvallisuus – Offentlig förvaltning, landsför- svar och allmän säkerhet – Public adminis- tration, defence and public order	9 043	6 828	8 699	37,36	7 582	36,76	–
92 Puhtaanapito – Renhållning – Sanitary and similar services	–	–	–	–	–	35,66	–

syyskuussa 1988
näringsgren i september 1988

Toimiala (TOL) Näringsgren (NI) Industry (SIC)	Valtio - Staten - Central government				Kunnat ja kuntainliitot Kommuner och kommunal- förbund Local government		Yksityiset valtionapu- laitokset Privata statsunder- stödda institutioner Private institutions receiving state aid
	Virkamie- het ¹⁾ Tjänste- män ¹⁾ Civil servants ¹⁾	Työsuhteiset kk-palkalla ¹⁾ Månadsavlönade i arbetsavtals- förhållande ¹⁾ Monthly paid employees under employment contract ¹⁾	Yhteensä kk-pal- kalla ¹⁾ Summa timav- lönade ¹⁾ Hourly paid employees total ¹⁾	Työsuhteiset tuntipalkalla ^{1) 2)} Timavlönade i arbetsavtals- förhållande ^{1) 2)} Hourly paid employees under employment contract ^{1) 2)}	Kk-palkalla Månads- avlönade Monthly salary	Tunti- palkalla ²⁾ Tim- avlönade ²⁾ Hourly wages ²⁾	
	mk/kk månad month			mk/tunti timme hour	mk/kk månad month	mk/tunti timme hour	mk/kk månad month
930 Koulutus ja tutkimus - Undervisning och forskning - Education and research	10 207	7 522	9 050	44,55	9 066	35,07	8 712
940 Terveyspalvelu - Hälsovård - Health services	7 875	6 038	7 784	-	7 351	34,67	7 548
950 Sosiaalipalvelu - Socialvård - Social welfare services	8 140	6 346	7 619	-	5 930	29,88	6 978
960 Virkistys- ja kulttuuripalvelutoiminta - Rek- reations- och kulturell serviceverksamhet - Recreational and cultural services	8 890	6 651	7 892	43,31	6 447	37,08	8 496
Muut toimialat - Övriga näringsgrenar - Other industries	-	-	-	-	-	-	-
Osa-aikaiset, sivutoimiset ja osa-palkkaiset - Deltidsanställda i bisyssla och med dellön - Persons with part-time or secondary employment or with wages or salaries paid for only a part of the month	4 207	2 909	3 545	-	-	-	3 593

¹⁾ Pl. harjoittelijat ja ulkomailla toimivat - Exkl. praktikanter och personer verksamma utomlands - Excl. trainees and persons stationed abroad.

²⁾ Tiedot marraskuulta - Uppgifterna gäller november - The data refer to November.

Lähde - Källa - Source: Palkat-sarja (TK); TK:n palkkatilastotoimisto - Serien Löner (SC); SC:s byrå för lönestatistik - The series of Wages and Salaries (CSO); Wage and Salary Statistics Division of CSO

355. Työntekijäin keskiansiot, 1970-1989
Arbetstagarnas genomsnittliga förtjänster, 1970-1989
Average earnings of workers, 1970-1989

Yksityiset - Privata - Private									
Vuosi ja neljännes År och kvartal Year and quarter	Maataloustyöntekijät - Lantarbetarna - Farm workers					Metsätyöntekijät Skogsarbetare Timber workers		Ahtaustyöntekijät Stuveriarbetare Dock workers	
	Sekatyöt Diversearbeten Ordinary farm workers		Traktoriyöt Traktorarbeten Tractor drivers	Kotieläinten hoitotyöt Arbeten inom husdjurskötsel Cattle tenders		Kaikkiaan Inalles Total		Hakkuumiehet Timber Timber cutters	
	M	N	M	M	N	M	N	M	M
mk/tunti - timme - hour							mk /päivä /dag - day	mk /tunti /timme - hour	
1970	2,87	2,63	3,53	2,43	2,38	3,24	2,65	47,17	7,66
1971	3,37	3,15	4,17	3,21	2,96	3,71	3,14	59,60	8,50
1972	3,93	3,77	4,72	3,67	3,49	4,56	3,74	67,51	9,37
1973	5,05	4,37	5,53	4,48	4,44	5,61	4,89	80,94	10,43
1974	6,06	5,90	7,46	5,42	5,85	7,06	6,13	93,86	11,91
1975	7,31	7,12	9,77	7,47	7,09	9,17	7,64	119,93	13,08
1976	9,00	8,17	11,07	9,48	8,32	10,92	8,96	144,48	15,17
1977	10,34	9,20	12,30	10,37	9,31	12,26	9,93	154,90	17,33
1978	12,01	10,89	13,33	11,70	10,37	13,46	11,16	167,96	18,28
1979	13,19	11,65	14,93	13,29	11,95	15,10	12,63	177,54	19,32
1980	14,57	12,76	16,52	14,56	12,61	16,75	14,08	208,58	21,56
1981	16,43	14,50	18,42	16,60	14,36	18,71	15,67	226,01	24,20
1982	²⁾ 15,01	²⁾ 15,82	²⁾ 18,41	²⁾ 17,34	²⁾ 17,21	²⁾ 17,49	²⁾ 16,69	244,19	26,94
1983	15,92	15,57	19,98	19,16	17,99	18,78	17,11	262,36	29,05
1984	17,83	17,86	21,98	22,64	19,19	21,05	18,72	³⁾ 252,40	31,94
1985	19,62	20,57	22,60	24,14	22,60	22,83	21,45	260,45	35,71
1986	20,77	20,90	24,47	25,31	23,39	24,98	21,94	275,11	37,94
1987	22,74	22,86	25,67	26,79	24,19	26,52	23,71	♦ 292,66	40,57
1988	23,46	24,81	27,62	29,77	27,07	28,05	26,18	312,40	44,00
1989	27,71	27,06	27,37	32,18	29,99	31,33	28,58	354,68	49,78
1985	I 16,95	19,76	21,17	22,60	21,60	21,20	20,94	240,98	34,43
	II 18,83	20,59	23,12	25,29	22,59	22,96	21,61	271,99	36,29
	III 19,95	20,76	22,58	23,93	22,45	22,95	21,18	266,50	35,00
	IV 21,41	20,43	22,86	25,54	24,18	23,79	22,30	271,76	37,13
1986	I 21,28	18,90	24,03	24,72	23,79	25,01	21,31	255,27	37,62
	II 21,11	18,66	24,03	24,47	23,78	24,63	20,98	280,71	38,37
	III 19,98	21,92	25,00	26,89	22,27	24,98	22,12	287,07	37,46
	IV 21,55	22,26	24,56	24,88	24,23	25,47	23,03	290,22	38,32
1987	I 22,59	22,79	25,27	25,33	23,56	26,01	23,51	273,60	39,74
	II 22,64	23,25	25,37	27,90	24,51	26,51	24,18	304,75	41,10
	III 22,85	23,04	25,47	26,71	24,07	26,30	23,49	296,92	40,16
	IV 22,79	22,01	26,46	27,41	24,60	27,21	23,54	301,63	41,29
1988	I 19,00	24,71	26,17	29,36	25,36	25,02	25,55	289,11	41,84
	II 24,96	24,68	27,35	29,54	28,12	28,84	26,97	333,11	44,02
	III 25,72	24,67	27,76	29,03	27,38	29,01	25,74	316,27	44,14
	IV 21,53	25,44	28,92	31,04	27,24	27,80	26,54	320,70	45,98
1989	I 27,25	27,62	28,71	31,80	29,59	31,10	28,87	317,30	47,74
	II 26,96	28,10	25,82	31,80	30,09	30,28	28,90	379,83	49,91
	III 27,97	26,06	26,69	31,61	30,40	31,31	27,96	364,20	49,65
	IV 28,43	27,75	30,26	33,41	29,76	33,01	29,13	370,88	51,80

¹⁾ Vuodesta 1980 alkaen uudistetun tiedustelun mukaan - Enligt den fr.o.m. 1980 förnyade enkäten - Since 1980 according to the revised survey.

²⁾ Tilasto uudistettu vuodesta 1982 alkaen. Ks. TT: PA 1982: 38; Maataloustekijöiden palkat 1982, I neljännes - Statistiken reviderats fr.o.m. 1982. Se: SR: PA 1982: 38; Lantarbetarnas löner 1982, I kvartalet - The statistics has been revised since 1982.

³⁾ Tilasto on uudistettu vuodesta 1984 alkaen. Ks. TT: PA 1984: 22; Metsätyöntekijöiden palkat 1984, I neljännes - Statistiken har reviderats fr.o.m. 1984. Se SR: PA 1984: 22; Skogsarbetarnas löner 1984, I kvartalet - The statistics has been revised since 1984.

Yksityiset – Privata – Private			Valtio – Staten – Central government			Kunnat – Kommuner – Municipalities				
Autoliikenteen työntekijät Arbetstagare inom biltrafiken Automobile traffic workers			Työntekijät – Arbetstagare – Workers							
Kuorma- auton kuljettajat Lastbils- förare Lorry drivers	Linja-auton- kuljettajat Buss- chaufförer Bus drivers	Rahastajat Konduktriser Collectors of fare	Teollisuus Industri	Maa- ja vesi- rakennus- Anläggnings- arbeten Construction of roads		Kaupungit Städer Urban municipalities		Muut kunnat Övriga kommuner Rural municipalities		Vuosi ja neljännes År och kvartal Year and quarter
M	M	N	M	M	N	M	N	M	N	
mk/tunti – timme – hour										
5,12	5,23	3,19		4,72	3,68	6,40	4,53			1970
5,92	5,97	3,76	6,19	5,31	4,23	7,16	5,07	5,77	4,39	1971
6,66	6,70	4,22	6,93	5,84	4,73	7,95	5,62	6,04	4,51	1972
7,87	8,06	4,90	7,77	6,77	5,61	9,19	6,62	7,10	5,37	1973
9,54	9,84	5,99	9,64	8,31	6,92	10,96	7,94	8,56	5,82	1974
11,66	12,30	8,53	12,06	10,58	9,00	13,41	9,74	10,27	7,75	1975
13,44	13,72	9,89	14,22	12,20	10,24	15,61	11,63	12,67	9,73	1976
14,37	14,55	10,65	15,67	13,43	11,20	16,47	12,33	13,16	10,04	1977
15,38	15,16	11,01	16,74	14,17	11,85	16,94	12,99	13,56	10,45	1978
17,12	17,30	12,99	18,48	15,22	13,12	18,62	14,35	15,25	11,69	1979
19,42	19,87	14,69	20,69	16,90	14,44	¹⁾ 21,42	¹⁾ 16,64	¹⁾ 17,67	¹⁾ 14,41	1980
21,82	22,64	16,94	23,75	18,73	16,00	23,75	18,78	19,58	16,33	1981
23,81	24,83	18,62	25,99	20,95	18,03	26,00	20,94	21,48	18,06	1982
25,99	26,95	20,31	28,48	22,58	19,52	28,31	22,92	23,78	20,15	1983
28,30	29,27	22,17	31,13	24,10	20,74	30,56	24,70	25,61	21,93	1984
31,09	31,75	24,15	33,06	30,24	24,42	32,47	26,12	20,36	23,24	1985
33,18	33,72	25,96	34,61	32,15	25,96	34,34	27,72	29,28	25,00	1986
35,86	37,12	27,98	37,87	34,81	28,20	35,89	29,29	30,55	26,38	1987
39,50	40,14	30,28	41,88	38,42	31,60	39,32	32,89	33,88	29,07	1988
43,30	43,42	33,64	45,27	41,28	34,08	43,28	36,12	36,87	31,13	1989
29,56	30,63	23,44	32,86	30,58	24,47	32,35	26,20	27,42	23,17	1985 I
31,46	32,07	24,37	32,98	29,98	24,26	32,58	25,88	27,17	22,93	1985 II
31,48	32,14	24,05	33,14	29,81	24,28	31,92	25,53	26,84	22,85	1985 III
31,87	32,15	24,75	33,27	30,58	24,65	33,03	26,85	27,63	23,99	1985 IV
32,19	32,67	25,23	33,43	31,63	25,15	34,00	27,73	29,08	25,23	1986 I
32,82	33,89	26,16	34,77	32,33	26,37	34,41	27,22	29,36	24,44	1986 II
33,90	33,53	25,70	35,01	32,17	26,03	33,67	27,04	28,95	24,45	1986 III
33,81	34,80	26,73	35,23	32,46	26,30	35,27	28,87	29,74	25,86	1986 IV
34,88	36,00	27,30	37,33	34,79	28,12	35,63	29,41	30,24	26,33	1987 I
35,77	38,18	28,50	37,76	34,59	28,04	35,89	28,83	30,65	25,84	1987 II
36,03	36,87	27,67	37,70	34,62	28,11	35,36	28,69	30,29	25,82	1987 III
36,75	37,43	28,45	38,69	35,23	28,51	36,67	30,22	31,03	27,53	1987 IV
36,78	37,68	28,97	39,40	36,48	29,57	37,78	32,26	32,71	28,94	1988 I
39,43	40,21	30,35	42,49	39,02	32,42	39,56	32,30	34,31	29,31	1988 II
40,37	41,30	30,20	42,67	38,77	32,03	39,46	32,55	33,83	28,62	1988 III
41,40	41,35	31,59	42,94	39,40	32,39	40,48	34,44	34,66	29,40	1988 IV
41,47	41,63	32,97	44,65	41,21	33,72	43,23	36,84	37,04	31,07	1989 I
43,52	44,03	33,98	44,83	40,84	34,53	43,10	35,16	36,51	31,03	1989 II
43,49	43,21	33,28	45,05	40,77	33,61	42,71	35,19	36,23	30,80	1989 III
44,73	44,80	34,34	46,55	42,30	34,45	44,08	37,29	37,70	31,60	1989 IV

356. Teollisuustyöntekijäin keskituntiansiot, 1984–1989
Industriarbetarnas timlöner i medeltal, 1984–1989
Average earnings per hour of industrial workers, 1984–1989

	Keskituntiansio – Genomsn. timförtjänst – <i>Average earnings per hour – mk</i>							
	Miehet – Män – <i>Males</i>				Naiset – Kvinnor – <i>Females</i>			
	Neljännes – Kvartal – <i>Quarter</i>							
	I	II	III	IV	I	II	III	IV
1989								
Teollisuusalat – Industriegrenar – <i>Branch of industry:</i>								
Malmkivakokset (ei rauta-) ja -rikastamot – Malmgruvor (ej järn-) och -anrikningsverk – <i>Metal mining (excl. iron) and concentrate plants</i>	53,26	53,29	53,20	55,87	33,65	34,99	34,08	36,45
Kalkkikivakivakokset ja -louhokset – Kalkstensgruvor och -brott – <i>Limestone quarrying and mining</i>	45,85	48,61	47,34	50,81	32,83	35,21	36,15	37,43
Kalkki- ja sementtiteollisuus – Kalk- och cementindustri – <i>Manuf. of lime and cement</i>	41,94	44,18	44,46	47,36	30,90	31,89	32,30	33,86
Muu rakennusaineteollisuus – Övrig byggnadsmaterial- industri – <i>Manuf. of other building materials</i>	43,56	45,58	46,36	47,65	35,31	37,48	37,84	39,16
Lasiteollisuus – Glasindustri – <i>Manuf. of glass</i>	46,39	47,37	46,44	49,00	35,68	35,37	34,77	37,27
Posliini- ja fajanssiteollisuus – Porslins- och fajansindustri – <i>Manuf. of porcelain and earthenware</i>	39,11	40,11	39,63	41,73	33,47	34,17	33,36	35,12
Metalliteollisuus – Metallindustri – <i>Manuf. of metal products</i>	45,04	47,02	47,20	48,63	36,31	37,33	37,32	38,68
Autokorjaamot – Bilreparationsverkstäder – <i>Garages</i>	41,13	41,99	42,37	44,03	34,91	35,01	34,96	36,04
Nahka-, kumi- yms. teollisuus – Läder-, gummi- o.d. industri – <i>Manuf. of leather, rubber etc.</i>	36,51	37,83	38,81	39,96	30,65	31,39	31,50	32,03
Kemian perusteollisuus – Kemisk basindustri – <i>Manuf. of chemicals</i>	48,68	53,45	49,25	54,90	36,28	37,34	36,11	39,39
Tekstiiliteollisuus – Textilindustri – <i>Manuf. of textiles</i>	39,16	40,60	40,44	42,00	30,29	31,06	31,12	31,72
Vaatetusteollisuus – Beklädnadsindustri – <i>Manuf. of clothing</i>	33,59	33,89	34,17	35,14	29,69	30,14	30,24	30,44
Paperi- ja puumassateollisuus – Pappers- och trämasse- industri – <i>Manuf. of paper and pulp</i>	51,99	53,77	49,70	51,16	41,71	43,45	41,16	42,52
Kirjapainot ja kirjansitomot – Boktryckerier och bokbinderier – <i>Printing and binding</i>	48,94	50,62	51,14	51,51	41,08	42,40	42,88	43,06
Saha-, vaneri- ja puutaloteollisuus – Såg-, faner- och trähus- industri – <i>Manuf. of wood, veneers and wooden houses</i>	38,89	40,81	40,87	41,87	34,46	36,37	36,37	37,30
Veneveistämöt – Båtvarv – <i>Boatyards</i>	44,75	46,41	44,79	45,95	37,30	37,84	37,81	37,63
Puusepäin- ja huonekaluteollisuus – Snickeri- och möbel- industri – <i>Carpentry and manuf. of furniture</i>	36,13	38,34	38,14	38,85	32,38	34,10	33,99	34,47
Kauppamylyt, kovaleipä-, keksi- ja makaroniteollisuus – Handelskvarnar, knäckebröds-, käk- och makaroniindustri – <i>Mills, manuf. of crisp bread, biscuits and macaroni</i>	43,03	47,42	46,44	48,74	35,19	38,63	36,03	38,64
Sokeri- ja makeisteollisuus – Socker- och sötsaksindustri – <i>Manuf. of sugar, confectionery</i>	43,66	45,94	45,54	49,11	34,09	36,43	36,15	39,70
Panimo- ja viivoitusjuomateollisuus – Bryggeri- och läske- drysksindustri – <i>Manuf. of malt and soft drinks</i>	41,45	43,95	43,89	44,29	34,29	36,52	36,84	36,81
Tupakkateollisuus – Tobaksindustri – <i>Manuf. of tobacco</i>	42,75	44,42	47,93	48,85	35,58	37,82	38,25	40,87
Sähkölaitokset – El.verk. – <i>Electric power-plants</i>	43,79	46,12	45,96	47,41	32,29	33,12	33,20	34,57
Koko teollisuus – Hela industrin – <i>Total industry</i>	45,24	47,11	46,38	47,86	34,72	35,93	35,80	36,83
V. – År – <i>Year</i>								
» » » 1988: Keskimäärin – I medeltal – <i>Average</i>	40,56	43,37	42,64	43,87	31,19	33,14	33,22	34,04
» » » 1987: Keskimäärin – I medeltal – <i>Average</i>	38,37	39,97	38,81	39,56	29,49	30,61	30,24	30,78
» » » 1986: Keskimäärin – I medeltal – <i>Average</i>	35,83	36,98	36,50	36,97	27,46	28,52	28,44	28,74
» » » 1985: Keskimäärin – I medeltal – <i>Average</i>	33,66	35,41	34,45	34,84	25,79	26,89	26,75	26,86
» » » 1984: Keskimäärin – I medeltal – <i>Average</i>	30,45	32,87	32,18	32,49	23,53	25,05	24,98	25,20

Lähde – Källa – *Source:* Palkat-sarja (TK); TK:n palkkatilastotoimisto – Serien Löner (SC); SC:s byrå för lönestatistik – *The series of Wages and Salaries (CSO); Wage and Salary Statistics Division of CSO*

357. Rakennusalan työntekijäin keskituntiansiot, 1979-1989
Genomsnittliga timförtjänster för byggnadsarbetare, 1979-1989
Average earnings per hour of construction workers, 1979-1989

Vuosi ja neljännes År och kvartal Year and quarter	Aikapalkalla - Tidslön - Time pay				Urakkapalkalla - Ackordslön - Piece-work pay			
	Miehet - Män - Men			Naiset Kvinnor Women	Miehet - Män - Men			Naiset Kvinnor Women
	Talonrakennustyöt Husbyggnadsarbeten In house building	Sähköasennustyöt Elektriska installationsarbeten Electrical installation work	Putkiasennustyöt Rörläggningsarbeten In pipe laying work		Talonrakennustyöt Husbyggnadsarbeten In house building	Sähköasennustyöt Elektriska installationsarbeten Electrical installation work	Putkiasennustyöt Rörläggningsarbeten In pipe laying work	
	mk							
1979	17,41	19,33	17,25	14,53	24,54	26,44	23,35	18,82
1980	19,12	21,22	19,05	15,90	27,47	28,59	26,25	19,84
1981	21,62	23,96	21,10	18,03	31,57	32,57	29,45	22,27
1982	23,77	25,86	22,82	19,68	35,53	36,36	31,52	24,34
1983	26,71	28,27	25,16	21,69	39,06	40,11	32,54	26,97
1984	29,51	30,62	27,62	23,79	43,79	43,46	38,24	30,64
1985	32,70	32,70	29,96	25,77	49,77	46,92	42,10	36,93
1986	34,90	35,37	32,38	27,11	51,98	53,01	43,47	34,72
1987	37,57	39,42	34,60	28,93	56,62	56,71	47,04	36,68
1988	40,24	43,47	38,02	31,20	61,18	62,00	52,82	39,89
1989	43,92	46,54	42,56	33,61	66,40	69,24	58,09	43,47
1988 I	38,94	41,19	35,42	29,63	59,26	65,61	55,03	38,19
1988 II	40,38	44,11	37,94	31,38	61,14	58,18	49,64	39,87
1988 III	40,30	44,09	38,81	31,67	60,99	62,14	53,98	40,54
1988 IV	41,33	44,48	39,92	32,12	63,34	62,06	52,61	40,95
1989 I	42,60	45,17	40,47	32,69	64,86	73,28	59,52	41,79
1989 II	43,73	46,58	42,66	33,49	66,43	66,72	56,07	44,28
1989 III	43,79	46,63	42,56	33,63	66,00	69,96	57,64	43,60
1989 IV	45,57	47,77	44,56	34,61	68,32	67,01	59,13	44,19

Lähde - Källa - Source: Palkat-sarja (TK); TK:n palkkatilastointoisto - Serien Löner (SC); SC:s byrå för lönestatistik - The series of Wages and Salaries (CSO); Wage and Salary Statistics Division of CSO

358. Merimiesten kuukausikeskiansiot¹⁾, 1979-1989
Sjömännens genomsnittliga månadsförtjänster¹⁾, 1979-1989
Average monthly earnings¹⁾ of seamen in overseas shipping trade, 1979-1989

Vuosi ja kuukausi År och månad Year and month	Päällikkö Befälhavare Captain	Ylipärmies Överstyrman Mate	Iperämies Istyrman I mate	Radio-sähköttäjä Radio-telegrafist Telegraphist	Kone-päällikkö Maskinchef Chief engineer	I kone-mestari I maskinmästare I engineer	II kone-mestari II maskinmästare II engineer	Pursimies Båtsman Boat-swain	Matruusi Matros Able bodied seamen	Puolimatruusi Lättmatros Ordinary seamen	Sähkömies Elektriker Electrician	Donkeymies/ Korjaimies Donkeyman/ Reparatör Donkeymen	Mootto- rimies Motor- man Mechanic	I kokki I köksa I cook	Messi- apulainen Mess- biträde Mess- stuart
1979-IX	8 420	7 234	5 315	5 706	7 336	6 776	5 467	4 112	3 524	2 750	4 340	3 924	3 290	3 911	2 624
1980-IX	9 803	8 624	6 275	6 659	8 596	8 007	6 486	4 931	4 200	3 244	5 049	4 566	3 933	4 784	3 287
1981-IX	10 890	9 934	7 150	7 541	9 730	9 195	7 315	5 546	4 688	3 724	5 542	5 016	4 310	5 181	3 626
1982-IX	11 636	10 423	7 592	8 172	10 176	9 737	7 983	6 061	5 227	3 989	6 049	5 443	4 740	5 764	4 152
1983-IX	12 789	11 963	8 413	9 259	11 025	10 919	8 893	6 770	5 813	4 475	6 624	5 963	5 401	6 505	4 629
1984-IX	13 800	13 627	9 785	10 013	12 170	12 193	10 324	7 736	6 603	5 200	7 335	6 776	6 270	7 122	5 210
1985-IX	15 269	14 375	10 186	11 019	13 164	13 252	11 028	8 626	7 349	5 920	8 146	7 246	6 683	7 621	5 849
1986-IX	16 113	15 358	10 503	10 854	13 258	13 912	11 837	8 885	7 624	6 243	8 379	7 482	6 812	7 443	6 083
1987-IX	17 466	15 709	11 452	11 217	14 000	14 454	12 311	9 776	7 579	6 089	8 448	8 988	6 853	7 097	5 735
1988-IX	18 150	16 944	11 995	11 689	15 047	16 059	13 663	10 025	8 522	6 319	8 778	9 290	7 645	7 189	6 132
1989-IX	18 824	17 492	12 406	11 873	15 367	16 381	13 626	10 741	8 713	7 000	8 938	...	7 427	8 214	6 672

¹⁾ Ilman luontoisetuja - Utan naturaförmåner - Without payments in kind.

Lähde - Källa - Source: Palkat-sarja (TK); TK:n palkkatilastointoisto - Serien Löner (SC); SC:s byrå för lönestatistik - The series of Wages and Salaries (CSO); Wage and Salary Statistics Division of CSO

359. Apteekihenkilökunnan kuukausikeskiansiot¹⁾, 1978-1989
Genomsnittliga månadsförtjänster¹⁾ för anställda vid apotek 1978-1989
Average monthly earnings¹⁾ of pharmacy personnel, 1978-1989

Vuosi ja kuukausi År och månad Year and month	Proviisorit Provisorer Registered pharmacists		Farmaseutit Farmaceuter Pharmacists		Tekniset apulaiset Tekniska biträden Technical assistants
	M	N	M	N	N
	mk				
1978-VIII	4 470	3 834	2 893	2 580	1 712
1979-VIII	5 048	4 322	3 187	2 947	2 014
1980-VIII	5 235	4 482	3 496	3 209	2 251
1981-VIII	5 882	5 129	3 840	3 665	2 665
1982-VIII	6 673	5 761	4 390	4 091	2 921
1983-VIII	7 253	6 706	5 007	4 717	3 249
1984-VIII	8 391	7 701	5 458	5 314	3 608
1985-VIII	9 595	8 439	6 083	5 849	3 882
1986-VIII	9 712	8 932	6 133	6 261	4 204
1987-VIII	10 865	9 549	6 434	6 501	4 540
1988-VIII	12 596	10 782	7 239	7 345	4 956
1989-VIII	13 214	11 332	7 647	7 742	5 382

¹⁾ Säännöllisen työntekijän ansiot - Förtjänster på ordinarie arbetstid - Earnings during regular hours of work.

Lähde - Källa - Source: Palkat-sarja (TK); TK:n palkkatilastointoisto - Serien Löner (SC); SC:s byrå för lönestatistik - The series of Wages and Salaries (CSO); Wage and Salary Statistics Division of CSO

360. Kaupan, pankkien, vakuutuslaitosten ja teollisuuden toimihenkilöiden kuukausikeskiansioita¹⁾, 1980-1989
Genomsnittliga månadsförtjänster¹⁾ för tjänstemän inom handel, banker, försäkringsinstitut och industri, 1980-1989
Average monthly earnings¹⁾ of commerce, banks, insurance and manufacturing, 1980-1989

Vuosi ja kuukausi År och månad Year and month	Kauppaliikkeitä ja toimistot Handelsrörelser och kontor Business and offices		Raha- laitokset Penning- inrätt- ningar Financial institutions	Vakuutus- laitokset Försäkrings- anstalter Insurance institutions	Teollisuuslaitokset Industriföretag Industrial establishments		Työnjohto Arbetsledning Supervisory staff	
	Konttori- henkilö- kunta Kontors- personal Office staff	Myyjähenkilökunta Butikspersonal Shop personnel			Konttori- henkilö- kunta Kontors- personal Office staff	Tekniset toimihenkilöt Teknisk personal Non-manual technical personnel		
	mk							
	Miehet - Män - Men							
1980 VIII	4 423	2 844	3 748	4 620	5 159	4 113	4 573	4 622
1981 VIII	²⁾ 4 881	3 204	4 299	²⁾ 4 861	²⁾ 5 457	4 645	5 072	5 140
1982 VIII	5 312	3 445	4 773	5 363	6 006	5 185	5 560	5 626
1983 VIII	5 912	3 893	5 222	5 994	6 697	5 728	6 139	6 210
1984 VIII	6 578	4 330	5 855	6 541	7 515	6 329	6 700	6 789
1985 VIII	7 129	4 625	6 382	7 264	8 288	6 788	7 213	7 306
1986 VIII	7 645	4 906	6 804	7 840	8 955	7 259	7 626	7 727
1987 VIII	8 320	5 325	7 340	8 344	9 425	◆ 7 672	8 069	8 193
1988 VIII	9 049	5 795	8 082	9 187	10 432	8 367	8 792	8 919
1989 VIII	10 086	6 419	9 008	9 801	11 522	9 049	9 426	9 540
	Naiset - Kvinnor - Women							
1980 VIII	3 021	2 473	3 155	3 514	3 326	3 052	3 258	3 393
1981 VIII	²⁾ 3 384	2 751	3 669	²⁾ 3 804	²⁾ 3 732	3 533	3 648	3 820
1982 VIII	3 742	3 008	4 060	4 141	4 149	3 966	4 036	4 219
1983 VIII	4 135	3 284	4 470	4 677	4 667	4 371	4 477	4 676
1984 VIII	4 590	3 642	4 977	5 169	5 134	4 787	4 888	5 119
1985 VIII	4 999	3 952	5 466	5 660	5 506	5 129	5 287	5 570
1986 VIII	5 377	4 261	5 807	6 139	5 942	5 453	5 604	5 933
1987 VIII	5 869	4 580	6 284	6 535	6 377	5 820	5 971	6 323
1988 VIII	6 441	5 050	6 859	7 220	6 987	6 372	6 555	6 915
1989 VIII	7 079	5 518	7 720	7 839	7 755	6 800	7 066	7 477

¹⁾ Säännöllisen työntekijän ansiot - Förtjänster på ordinarie arbetstid - Earnings during regular hours of work.

²⁾ Vuonna 1981 on tilastonimikkeistä uudistettu. Ansiotiedot eivät ole vertailukelpoisia aikaisempiin lukuihin nähden - Statistikenomenklaturen har ändrats 1981. Uppgifterna om tjänster är inte jämförbara med de tidigare uppgifterna - The statistical nomenclature has been changed in 1981. The data on earnings are not comparable with the earlier figures.

Lähde - Källa - Source: Palkat-sarja (TK); TK:n palkkatilastointoisto - Serien Löner (SC); SC:s byrå för lönestatistik - The series of Wages and Salaries (CSO); Wage and Salary Statistics Division of CSO

361. Palkkasummat ¹⁾ toimialoittain 1985-1989
Lönesummorna ¹⁾ inom olika näringar, 1985-1989
Amount of wages and salaries ¹⁾ by industry, 1985-1989

1 000 000 mk

	TOL NI SIC	1985	1986	1987	1988	*1989
A. Yrittäjätöiminta - Näringslivet - <i>Industries</i>	1-9	106 988	113 055	122 406	134 191	148 531
Maatalous - Jordbruk - <i>Agriculture</i>	111, 112	1 348	1 403	1 397	1 618	1 632
Metsätalous - Skogsbruk - <i>Forestry</i>	12	2 237	2 124	2 219	2 331	2 358
Kalatalous ja metsästys - Fiske och jakt - <i>Fishing and hunting</i>	113, 13	29	26	28	29	31
Kaivos- ja muu kaivannaistoiminta - Brytning av mineraliska produkter - <i>Mining and quarrying</i>	2	557	502	474	453	435
Teollisuus - Tillverkning - <i>Manufacturing</i>	3	37 835	39 184	41 437	43 640	46 582
Sähkö-, kaasu- ja vesihuolto - El-, gas- och vattenförsörjning - <i>Electricity, gas and water</i>	4	2 440	2 599	2 747	2 986	3 174
Rakennustoiminta - Byggnadsverksamhet - <i>Construction</i>	5	14 100	15 067	16 737	19 023	22 219
Kauppa, ravitsemis- ja majoitustoiminta - Varuhandel, restaurang- och hotellverksamhet - <i>Trade, restaurants and hotels</i>	6	21 195	22 375	24 343	27 001	30 219
Kuljetus, varastointi ja tietoliikenne - Samfärdsel, lagring och post- och telekommunikationer - <i>Transport, storage and communications</i>	7	10 337	11 070	12 132	13 444	15 062
Rahoitus ja vakuutustoiminta - Finansierings- och försäkrings- verksamhet - <i>Financial institutions and insurance</i>	81, 82	5 500	6 014	6 782	7 534	8 471
Kiinteistö- ja liike-elämää palveleva toiminta - Fastighets- och uppdragsverksamhet - <i>Real estate and business services</i>	831-833	6 268	7 080	7 948	9 331	10 600
Yhteiskunnalliset ja henkilökohtaiset palvelukset - Samhälls- och personliga tjänster - <i>Community, social and personal services</i>	9	5 142	5 611	6 162	6 801	7 748
B. Julkinen toiminta - Offentlig verksamhet - <i>Producers of government services</i>	1-9	36 931	40 357	44 347	49 372	54 245
C. Voittoja tavoittelematon toiminta - Icke-vinstsyftande verksamhet - <i>Producers of non-profit services</i>	9	3 869	4 218	4 527	5 131	5 607
D. Kotitalouspalvelutoiminta - Hushållstjänster - <i>Domestic services of households</i>	95	710	751	798	784	776
E = A+B+C+D Yhteensä - Sammanlagt - Total	1-9	148 498	158 381	172 078	189 478	209 159
F. Korjauserät ²⁾ - Korrigeringsposter ²⁾ - <i>Correction items</i> ²⁾		1 640	2 307	2 778	3 053	4 604
G = E+F Palkat, yhteensä - Löner, sammanlagt - Wages and salaries, total		150 138	160 688	174 856	192 531	213 763

¹⁾ Tasokorjaus vuodesta 1975 alkaen, perusvuosi on 1985 - ²⁾ Verotustietoihin perustuva palkkasumma miinus toimialoittaisten palkkojen summa.

¹⁾ Nivåkorrigering fr.o.m. 1975, basåret är 1985 - ²⁾ På beskattningssuppgifter grundade lönesumma minus summan av löner efter näringsgren.

¹⁾ Level adjustment since 1975, base year 1985 - ²⁾ Wages and salaries according to taxation data less the sum of wages and salaries by activities.

Lähde - Källa - *Source*: Kansantalouden tilinpito (TK); TK:n kansantalouden tilinpidon toimisto - Nationalräkenskaper: Nationalräkenskaper (SC); SC:s byrå för nationalräkenskaper - *National Accounts (CSO); National Accounts Division of CSO*

362. Sairaalat, 1945-1988 - Sjukhusen, 1945-1988 - Hospitals, 1945-1988

Sairaalityyppi Sjukhusstyp Type of hospital	Sairaaloita Sjukhus Number of hospitals	Sairaansijojia - Sjukplatser - Beds				Yhteensä Summa Total	1 000 asukasta kohti per 1 000 invånare per 1 000 inhabitants	Potilaita otettu vuoden kulussa ⁷⁾ Patienter intagna under året ⁷⁾ Patients admitted ⁷⁾	Kuormi- tus % ¹⁾ Belastning % ¹⁾ Occu- pancy % ¹⁾	Keski- määräinen hoito- aika Medel- värdtid Average stay
		Valtion sai- raalat Statens sjukhus State hospitals	Kuntien sai- raalat Kommunal sjukhus Municipal hospitals	Yksityiset sairaalat Privata sjukhus Private hospitals						
1988										
Yleissairaalat ²⁾ - Allmänna sjukhus ²⁾ - General hospitals ²⁾ ..	307	-	42 166	2 662	44 828	9,1	1 068 791	84	12,9	
Mielisairaalat - Sinnessjukhus - Mental hospitals	57	556	13 675	-	14 231	2,9	33 837	81	125,1	
Yhteensä - Summa - Total	364	556	55 841	2 662	59 059	11,9	1 102 628	84	16,3	
Laitossairaalat - Inrättningarnas sjukhus - Hospitals of Special Institutions: ³⁾	69	1 790	5 108	508	7 406	1,5	24 865	85	87,1	
⁴⁾	6	151	-	-	151	0,0	
Kaikkiaan - Sammanlagt - Total	439	2 497	60 949	3 170	66 616	13,5	1 127 493	84	17,6	
Vuonna - År - Year	1987	434	2 560	61 556	3 130	67 246	13,6	1 093 386	84	18,7
» » » ⁶⁾ 1987 ..	358	580	56 329	2 622	59 531	12,1	1 069 614	84	17,1	
» » » 1986 ..	442	2 575	62 445	3 200	68 220	13,8	1 072 025	83	19,2	
» » » ⁶⁾ 1986 ..	366	580	57 198	2 670	60 448	12,3	1 045 166	83	17,5	
» » » 1985 ..	449	2 764	62 308	3 632	68 704	14,0	⁵⁾ 1 073 146	⁵⁾ 85	⁵⁾ 19,9	
» » » ⁶⁾ 1985 ..	371	863	57 027	3 068	60 958	12,4	1 049 105	85	18,0	
» » » 1984 ..	447	2 798	62 480	3 660	68 938	14,1	⁵⁾ 1 025 245	⁵⁾ 85	⁵⁾ 20,7	
» » » ⁶⁾ 1984 ..	367	863	57 164	3 096	61 123	12,5	999 403	84	18,8	
» » » 1983 ..	658	2 858	68 251	3 687	74 796	15,4	⁵⁾ 1 019 526	⁵⁾ 83	⁵⁾ 20,0	
» » » ⁶⁾ 1983 ..	365	863	55 902	3 123	59 888	12,3	984 074	82	18,3	
» » » 1982 ..	668	2 851	68 520	3 655	75 026	15,5	⁵⁾ 1 028 182	⁵⁾ 85	⁵⁾ 20,6	
» » » ⁶⁾ 1982 ..	361	683	55 580	3 091	59 534	12,3	995 300	84	18,4	
» » » 1981 ..	668	2 908	67 846	3 687	74 441	15,5	⁵⁾ 1 005 009	⁵⁾ 85	⁵⁾ 21,1	
» » » ⁶⁾ 1981 ..	353	888	54 595	3 123	58 906	12,2	972 454	85	18,7	
» » » 1980 ..	668	2 934	67 796	3 651	74 381	15,5	⁵⁾ 983 740	⁵⁾ 86	⁵⁾ 21,5	
» » » ⁶⁾ 1980 ..	349	914	54 598	3 087	58 599	12,3	954 577	85	19,1	
» » » 1979 ..	665	3 023	67 827	3 663	74 513	15,6	⁵⁾ 966 989	⁵⁾ 84	⁵⁾ 21,5	
» » » ⁶⁾ 1979 ..	348	914	54 441	3 099	58 454	12,2	937 826	84	19,0	
» » » 1978 ..	681	3 020	67 075	3 660	73 719	15,5	⁵⁾ 944 296	⁵⁾ 84	⁵⁾ 21,5	
» » » ⁶⁾ 1978 ..	347	914	53 374	3 096	57 354	12,1	911 134	83	19,0	
» » » 1977 ..	689	2 974	65 994	3 579	72 547	15,3	⁵⁾ 928 241	⁵⁾ 85	⁵⁾ 21,7	
» » » ⁶⁾ 1977 ..	349	893	52 080	3 015	55 988	11,8	895 103	84	19,1	
» » » 1976 ..	700	3 079	65 573	3 714	72 366	15,3	⁵⁾ 891 924	⁵⁾ 87	⁵⁾ 23,0	
» » » ⁶⁾ 1976 ..	353	893	51 810	3 150	55 853	11,8	857 500	86	20,4	
» » » 1975 ..	710	3 087	64 309	3 719	71 115	15,1	⁵⁾ 863 596	⁵⁾ 88	⁵⁾ 23,2	
» » » ⁶⁾ 1975 ..	349	893	50 490	3 144	54 527	11,6	840 021	86	20,4	
» » » 1970 ..	357	1 588	47 531	3 145	52 264	11,3	786 769	93	21,9	
» » » ⁶⁾ 1965 ..	371	1 710	42 332	3 735	47 777	10,3	620 833	90	25,3	
» » » 1960 ..	348	2 604	35 853	2 570	41 027	9,1	521 336	91	26,2	
» » » ⁶⁾ 1955 ..	364	6 568	24 403	2 690	33 661	7,9	422 145	92	26,3	
» » » ⁶⁾ 1950 ..	456	6 884	19 961	2 943	29 788	7,4	355 132	88	27,0	
» » » ⁶⁾ 1945 ..	529	6 327	20 104	2 664	29 095	7,8	302 191	90	30,3	

¹⁾ Potilaita keskimäärin sataa paikkaa kohti - ²⁾ Ml. terveystieteiden sairaalat - ³⁾ Lääkintöhallituksen laitossairaaloitteen hyväksymät - ⁴⁾ Laitossairaaloitteen hyväksymättömät. Nämä ovat esim. pieniä kunnalliskotien ja vankiloitten sairausosastoja tai -tuja, joiden sairaanhoidon taso ei täytä varsinaiselle sairaalalle asetettavia vaatimuksia - ⁵⁾ Pl. laitossairaaloitteen hyväksymättömät - ⁶⁾ Pl. laitossairaalat - ⁷⁾ Päättyneet hoitajakset vuosina 1984-88

¹⁾ Patienter i medeltal per hundra platser - ²⁾ Inkl. sjukhusen vid hälsö- och sjukvårdscentraler - ³⁾ Godkända av medicinalstyrelsen i förteckningen över inrättningarnas sjukhus - ⁴⁾ Icke-godkända i förteckningen över inrättningarnas sjukhus. Hit hör t.ex. små sjukavdelningar eller -stugor vid kommunalhem eller fängelser, vid vilka sjukvårdsnivån inte fyller kraven på egentliga sjukhus - ⁵⁾ Exkl. icke-godkända i förteckningen över inrättningarnas sjukhus - ⁶⁾ Exkl. inrättningarnas sjukhus - ⁷⁾ Avslutade vårdperioder åren 1984-88.

¹⁾ Average of patients per one hundred beds - ²⁾ Incl. hospitals at health centres - ³⁾ Accepted by the National Medical Board for the list of hospitals of institutions - ⁴⁾ Not accepted for the list of hospitals of institutions. Among these are small wards or cottage hospitals as nursing homes or prisons with a medical care level not meeting the requirements of actual hospitals - ⁵⁾ Excl. hospitals not accepted for the list of hospitals of institutions - ⁶⁾ Excl. hospitals of institutions - ⁷⁾ Concluded periods of care in 1984-88.

363. Sairaansijat, 1978-1987 - Sjukplatser, 1978-1987 - Hospital beds, 1978-1987

Sairaansijoja - Sjukplatser - Beds											
Year	Sisätauti- Inre medi- cinska fall <i>Medical</i>	Kirurgia- Kirurg- iska fall <i>Surgical</i>	Synnytys- Förloss- ningar <i>Maternity</i>	Naisten- tauti- Kvinnos- jukdomar <i>Gynaecological</i>	Lasten- tauti- Barnsju- kdomar <i>Pediatric</i>	Korva- tauti- Öronsju- kdomar <i>Ear diseases</i>	Silmä- tauti- Ögon- sju- kdomar <i>Eye diseases</i>	Iho- ja suku- puolitauti- Hud- och kønssju- kdomar <i>Skin and venereal diseases</i>	Sädehoito- Stråbe- handling <i>Radio- thera- peutic</i>	Neuro- logia Neuro- logiska <i>Neuro- logical</i>	Tartunta- tauti- Epidemis- ka sju- kdomar <i>Epidemic</i>
1978	9 495	6 379	2 082	1 588	2 341	686	575	414	479	815	276
1979	9 685	6 458	2 095	1 630	2 444	717	585	414	479	887	260
1980	9 789	6 533	2 076	1 590	2 312	725	580	430	499	855	238
1981	9 746	6 592	2 074	1 592	2 291	725	585	448	488	855	188
1982	9 713	6 526	2 064	1 587	2 256	737	580	405	488	878	188
1983	9 671	6 584	2 058	1 550	2 271	730	578	410	496	906	188
1984	10 581	6 531	2 058	1 527	2 267	735	578	410	497	818	188
1985	10 663	6 579	2 058	1 515	2 236	727	576	416	504	840	122
1986	10 933	6 612	2 045	1 504	2 230	718	584	434	493	855	122
1987	11 136	6 565	1 966	1 503	2 148	715	581	424	485	836	122

Sairaansijoja - Sjukplatser - Beds						Asukkaita - Invånare per - Inhabitants per		
Year	Vajaamiel.lait. Anstalter för andesvaga <i>Institutions for mentally defect.</i>	Psykiatria Psykiatriska <i>Psychiatric</i>	Tuberkuloosi ¹⁾ Tuberkulos ¹⁾ <i>Tuber- culosis¹⁾</i>	Jakamattomia Odelade <i>Non special- ized</i>	Yhteensä Summa <i>Total</i>	sairaansijaa kohti yhteensä sjuksplats inalles <i>bed in total</i>	tuberkuloosi- sijaa kohti tuberkulosplats <i>tuberculosis bed</i>	psykiatr. sijaa kohti plats för psyki- atr. sjuka <i>psychiatric bed</i>
1978	5 141	20 585	2 604	20 295	73 755	65	1 827	231
1979	5 239	20 459	2 323	20 838	74 513	64	2 053	232
1980	5 330	20 036	2 299	21 089	74 381	64	2 066	237
1981	5 292	19 887	2 246	21 432	74 441	65	2 137	241
1982	5 323	19 692	2 076	22 513	75 026	65	2 332	246
1983	5 334	18 827	2 042	23 151	74 796	65	2 385	259
1984	5 360	17 805	1 964	17 529	68 938	71	2 492	275
1985	5 325	17 143	1 929	18 071	68 704	71	2 546	287
1986	5 257	16 460	1 762	18 211	68 220	72	2 795	299
1987	5 215	15 128	1 695	18 727	67 246	73	2 910	326

¹⁾ Ml. ei-tuberkuloottiset keuhkosairaudet - Inkl. icke-tuberkulotiska lungsjukdomar - Incl. non-tuberculous diseases of the lungs.

364. Apteekit¹⁾, 1978-1988 - Apoteken¹⁾, 1978-1988 - Pharmacies¹⁾, 1978-1988

Year	Apteekkeja Apotek <i>Pharmacies</i>	Lääkemääräyksiä - Recept <i>Prescriptions</i>			Myynti (ml. lvv) Försäljning (inkl. oms.) <i>Sales (incl. sales tax)</i>	
	Lukumäärä Antal <i>Number</i> 1 000	Asukasta kohti Per invånare <i>Per inhabitant</i>	Lääkäriä kohti Per läkare <i>Per physician</i>	1 000 000 mk		Asukasta kohti Per invånare <i>Per inhabitant</i> mk
1978	562	23 274	4,9	2 857	1 268,1	267
1979	564	23 650	5,0	2 768	1 362,6	286
1980	565	24 233	5,1	2 680	1 526,4	319
1981	566	24 656	5,1	2 586	1 700,2	354
1982	570	24 309	5,0	2 417	1 841,0	381
1983	576	25 648	5,3	2 424	2 130,2	439
1984	578	25 813	5,3	2 385	2 382,8	488
1985	577	27 604	5,6	2 476	2 680,0	547
1986	577	27 242	5,5	2 379	2 862,8	582
1987	♦582	28 472	5,8	2 351	3 193,7	648
1988	579	29 004	5,9	2 383	3 541,2	716

¹⁾ Ml. sotilasapteekki - Inkl. militärapoteket - Incl. military pharmacy.

Lähde - Källa - Source: Lääkintöhallituksen suunnitteluosasto; Terveys: Terveystieteiden tutkimuskeskus (Lääkintöhallitus) - Medicinalstyrelsens planeringsavdelning; Hälsa: Hälsöförvaltningen (Medicinalstyrelsen) - Planning department of the National Board of Health; Health: Health service (National Board of Health)

365. Suomessa toimiva terveyden- ja sairaanhoitohenkilöstö sekä apteekit vuosien 1860–1988 lopussa
Aktiv hälso- och sjukvårdspersonal samt apotek i Finland i slutet av åren 1860–1988
Active health personnel and pharmacies in Finland the end of 1860–1988

Vuosi År Year	Lääkä- reitä ¹⁾ Läkare ¹⁾ Phys- icians ¹⁾	Asukk- käriä kohti Invånare per läkare Inhabi- tants per physician	Hamas- sairaa- hoitajia lääkärei- tä ¹⁾ Tand- läkäre ¹⁾ Dent- ists ¹⁾	Saira- an- hoitajia Sjukskö- terskor Nurses	Käti- löitä Barn- morskor Mid- wives	Apuhoi- taja Hjälp- sköters- kor Practical nurses	Mielisaira- anhoitajia Sinnessjuksköters- kor, -vårdare Psychiatric attendants	Labor- hoit- ja -apul. Labor- sköt. o. -bitr. Laborat. nurses and -techn.	Röntgen- hoit- ja -apul. Röntgen- sköt. och -bitr. X-ray nurses and -techn.	Lääkintä- voimistel- joita Fysioterä- peuter Physio- thera- pists	Lasten- hoitajia Barnskö- terskor Child- ren's nurses	Hamas- tekn- koita ¹⁾ Tandte- kniker ¹⁾ Dental techni- cians ¹⁾	Apteek- keja Apotek Pharma- cies	
	Miehiä Män Males	Naisia Kvinnor Females												
1860.....	94	18 472	61
1890.....	236	10 012	452	118
1900.....	373	7 093	28	..	650	159
1910.....	523	5 601	90	..	781	215
1920.....	657	4 768	250	..	777	282
1930.....	1 000	3 449	496	..	971	397
1940.....	1 379	2 682	879	..	990	402
1950.....	1 997	2 005	1 303	7 051	1 410	1 155	647	1 327	235	473
1960.....	2 827	1 567	1 806	10 242	1 841	2 934	960	2 549	210	160	203	2 147	326	532
1970.....	4 798	960	2 695	18 329	2 454	8 275	1 054	3 215	1 332	652	756	3 181	500	562
1980.....	9 016	531	3 938	27 545	887	16 135	1 534	3 487	3 016	1 443	2 146	4 888	621	565
1985.....	8 747	561	3 492	31 851	432	19 545	..	4 721	3 579	1 694	3 372	6 730	541	577
1986.....	9 047	544	3 586	33 077	432	20 439	..	4 843	3 701	1 752	3 627	7 061	566	577
1987.....	9 340	529	3 644	34 278	430	21 654	..	5 000	3 812	1 800	3 892	7 428	577	582
1988.....	9 614	515	3 746	35 661	428	22 438	..	5 091	3 935	1 866	4 190	7 496	600	579

¹⁾ Ml. aliallaan toimimattomat vuosina 1860–1980 – Inkl. inte verksamma inom yrket åren 1860–1980 – Incl. persons retired or not in practice in 1860–1980.

Lähde – Källa – Source: Lääkintöhallituksen suunnitteluosasto; Terveys: Terveydenhuolto (Lääkintöhallitus) – Medicinalstyrelsens planeringsavdelning; Hälsa: Hälsovård (Medicinalstyrelsen) – Planning department of the National Board of Health; Health: Health service (National Board of Health)

366. Suoritetut lailliset sterilisoinnit ja raskauden keskeyttämiset, 1960–1986
Verkställda legala steriliseringar och avbrytanden av havandeskap, 1960–1986
Legal sterilizations and abortions, 1960–1986

Läni Province	Sterilisoinnit – Steriliseringar – Sterilizations			10 000 asu- kasta kohti per 10 000 invånare per 10 000 inhabitants	Raskauden keskeyttämiset – Avbrytanden av havandeskap – Abortions			10 000 naista kohti per 10 000 kvinor per 10 000 women	Län
	Miehet Män Men	Naiset Kvinnor Women	Yhteensä Summa Total		sterilisoimatta utan sterili- sering without sterilization	samalla sterilisoitu med steri- lisering with steri- lization	Yhteensä Summa Total		
1986									
Uudenmaan	256	2 171	2 427	20,3	4 145	94	4 239	67,3	Nylands
Turun-Porin	120	1 994	2 114	29,6	1 654	129	1 783	48,3	Åbo-Björneborgs
Ahvenanmaa	–	18	18	7,6	41	–	41	34,2	Åland
Hämeen	164	1 872	2 036	30,0	1 809	70	1 879	53,1	Tavastehus
Kymen	37	910	947	27,9	792	30	822	47,2	Kymmene
Mikkelin	30	474	504	24,1	425	18	443	41,5	S:t Michels
Pohjois-Karjalan	46	567	613	34,5	398	14	412	45,9	Norra Karelen
Kuopion	40	760	800	31,2	601	33	634	48,4	Kuopio
Keski-Suomen	45	592	637	25,7	572	6	578	45,9	Mellersta Finlands
Vaasan	27	744	771	17,3	829	70	899	39,6	Vasa
Oulun	56	1 080	1 136	26,3	871	79	950	43,9	Uleåborgs
Lapin	32	571	603	30,0	579	40	619	62,1	Lapplands
Ulkom. – For. countries ..	–	–	–	..	19	–	19	..	Utlandet
Tuntem. – Unknown	–	–	–	..	1	–	1	..	Okänd
Yhteensä – Total	853	11 753	12 606	25,6	12 736	583	13 319	52,5	Summa
Vuonna – Year									
» 1985 ..	558	8 675	9 233	18,8	13 264	569	13 833	54,5	År 1985
» 1980 ..	188	2 747	2 935	5,5	14 770	267	15 037	60,9	» 1980
» 1970 ..	50	5 677	5 727	12,3	11 762	2 995	14 757	61,8	» 1970
» 1960 ..	46	3 154	3 200	7,2	4 335	1 853	6 188	26,8	» 1960

Lähde – Källa – Source: Lääkintöhallituksen suunnitteluosasto; Terveys: Terveydenhuolto (Lääkintöhallitus) – Medicinalstyrelsens planeringsavdelning; Hälsa: Hälsovård (Medicinalstyrelsen) – Planning department of the National Board of Health; Health: Health service (National Board of Health)

367. Ilmoitetut sairaustapaukset, 1970-1988 - Anmälda sjukdomsfall, 1970-1988
Registered cases of illness, 1970-1988

Numerointi lääkintöhallituksen 15.8.1986 vahvistaman kuolinsyynimistön mukaan.
 Numreringen enligt den av medicinalstyrelsen 15.8.1986 fastställda dödsorsaksnomenklaturen.
 Coding according to the List of Causes of Death approved by the Medical Board of Finland at 15 August 1986.

Vuosi År Year	Lavantautili Tyfus <i>Febris typhoidea</i>	Pikkulavantautili Paratyfus <i>Febris paratyphoidea</i>	Muut salmonellainfektiot Övriga salmonella-infektioner <i>Salmonellosis alia</i>	Punatauti Rödsot <i>Dysenteria</i>	Suolitulehdus, ripuli Enteritis, diarré <i>Enteritis, Diarrhoea</i>	Hengityselinten tuberkul. Tuberkulos i respirationsorganen <i>Tub. organerum respirationis</i>		Kurkkumätä Difteri <i>Diphtheria</i>	Hinkkuyskä Kikhosta <i>Pertussis</i>	Tuurirokko Scharlakansfeber <i>Scarlatina</i>
						M	N			
	002	002	003	004	008, 009	010-012		032	033	034
1970	8	54	2 403	1	55 385	2 585	1 441	-	261	3 992
1975	3	47	1 572	43	40 904	1 741	972	-	188	¹⁾ 4 823
1980	2	19	1 984	208	50 159	999	669	-	187	¹⁾ 5 867
1981	7	20	2 145	210	51 383	974	617	-	116	¹⁾ 6 740
1982	7	18	3 288	204	62 966	942	687	-	378	¹⁾ 6 410
1983	15	17	2 996	192	48 039	846	632	-	639	¹⁾ 6 014
1984	7	15	3 030	225	43 229	759	562	-	245	¹⁾ 6 985
1985	7	17	4 432	214	50 899	781	595	-	308	¹⁾ 5 882
1986	4	14	5 488	188	71 336	698	504	-	239	¹⁾ 5 862
1987	2	17	5 404	199	18 752		958	-	278	¹⁾ 1 982
1988	4	18	6 226	168	-	192	..

Vuosi År Year	Meningokokin aiheuttama aivo-kalvontulehdus Meningokokkinfektion <i>Infectio meningococcica</i>	Aseptinen aivo-kalvontulehdus Aseptisk hjärnhinneinflammation <i>Meningitis aseptica</i>	Vesirokko Vattkoppor <i>Varicellae</i>	Tuhkarokko Mässling <i>Morbilli</i>	Vihurirokko Röda hund <i>Rubella</i>	Virus-aivotulehdus Virusecefaliti <i>Encephalitis virosa</i>	Tarttuva keltautauti Smittosamgulsot <i>Hepatitis infectiosa</i>	Sikotauti Pässjuka <i>Parotitis epidemica</i>	Malaria
	036	047	052	055	056	063	070	072	084
1970	136	741	9 284	12 518	4 121	86	439	20 794	3
1975	456	438	6 204	3 384	7 125	83	131	8 949	3
1980	64	330	7 339	2 147	12 266	101	60	12 026	10
1981	66	259	8 784	3 813	3 771	64	55	2 942	12
1982	62	155	8 638	5 402	3 259	71	51	2 182	25
1983	49	136	7 419	4 751	2 254	61	41	1 468	31
1984	49	81	7 713	729	1 005	4	49	514	29
1985	50	114	8 046	344	1 881	20	69	414	11
1986	37	132	10 983	741	1 084	-	52	555	15
1987	51	34	1 897	645	134	1	79	125	4
1988	22	129	15	..	96	98	..

Vuosi År Year	Sukupuoliteitseleviävä klamydia Sexuellt överförd chlamydia <i>Sexually transmitted chlamydiae</i>		Kuppa Syfilis <i>Syphilis</i>	Tippuri Gonorr <i>Gonorrhoea</i>	Lapamato Bandmask <i>Diphyllobothriasis</i>	Äkillinen kitarisatulehdus Akut tonsillit <i>Tonsillitis acuta</i>	Äkillinen hengitystietulehdus Akut infektion i övre luftvägarna <i>Infectio viarum respirat sup.</i>	Influenssa Influenza <i>Influenza</i>	Keuhkokuume Lunginflammation <i>Pneumonia</i>		
	M	N	M	N	M	N					
	0769A-0769X		090-097		098.00-098.09		123	463	464-465	487	480-485
1970	85	39	7 949	4 398	9 233	140 259	285 045	37 836	15 304
1975	128	59	8 442	5 431	2 285	120 044	287 581	31 874	8 654
1980	67	23	5 397	4 075	831	112 613	393 024	28 959	7 933
1981	78	31	4 848	3 450	605	111 909	421 719	16 565	8 491
1982	92	36	4 373	3 145	481	116 078	382 411	-	8 662
1983	82	34	4 256	3 032	361	90 596	433 146	13 994	11 339
1984	64	41	4 384	3 207	274	76 914	342 594	4 298	9 388
1985	74	40	4 047	2 952	278	78 668	393 807	17 596	9 304
1986	48	25	3 425	2 503	185	86 129	471 422	8 429	9 420
1987	5 389	8 529	26	15	2 654	2 029	23	23 378	145 295	-	3 528
1988	5 595	9 491	44	11	1 897	1 396

¹⁾ Ml. streptokokin aiheuttama kitarisatulehdus - ¹⁾ Inkl. streptokoktonsililitis - ¹⁾ Inkl. tonsillitis streptococcica.

Lähde - Källa - Source: Lääkintöhallituksen suunnitteluosasto; Terveys: Terveystieteiden tutkimuskeskus (Lääkintöhallitus) - Medicinalstyrelsen planeringsavdelning; Hälsa: Hälsöförhållanden (Medicinalstyrelsen) - Planning department of the National Board of Health; Health: Health service (National Board of Health)

368. Sosiaalimenot (ml. käyttäjämaksut), 1987
Socialutgifter (inkl. klientavgifter), 1987
Social expenditure (incl. user fees), 1987

Varojen käyttötarkoitus Utgiftsändamål Purpose of expenditure	Menoja kaikkiaan Utgifterna sammanlagt Total expenditure	Rahoitus - Finansiering - Source of finance						Yhteensä Summa Total	Rahoitus- ylijäämä (+)/ alijäämä (-) Finansierings- överskott (+)/ underskott (-) Financial surplus (+)/ deficit (-)
		Valtio Stat State	Kunnat Kommuner Municipalities	Työn- antajat Arbets- givare Employers	Vakuutetut Försäkrade Insured	Käyttäjät Klienter Users			
1 000 000 mk									
Sosiaalimenot kaikkiaan - Socialutgifterna sammanlagt - Total of social expenditure	105 718	31 837	18 463	45 204	8 797	4 153	108 453	2 735	
1. Sairaus ja terveys - Sjukdom o. hälsa - Sickness and health	30 433	9 949	9 666	5 375	2 258	2 928	30 176	-257	
1.1. Sairausvakuutus - Sjukförsäkring - Sickness insurance	10 222	809	-	5 375	2 258	1 521	9 964	-258	
1.1.1. Yleinen sairausvakuutus - Den allmänna sjukförsäkringen - National sickness insurance	6 850	809	-	2 157	2 094	1 521	6 582	-269	
1.1.1.1. Päivärahat - Dagpenningar - Daily allowances	2 391	549	-	886	993	-	2 428	38	
1.1.1.2. Sairaanhoidokorvaukset - Sjukvårdersättningar - Curative care compensations	3 616	206	-	776	870	1 521	3 374	-242	
1.1.1.3. Työterveyshuolto - Företagshälsövård - Employee health services	723	43	-	450	180	-	673	-50	
1.1.1.4. Sairauksien ehkäisy ja kuntoutus - Förebyggande vård och rehabilitering - Prevention of diseases and rehabilitation	68	7	-	25	28	-	60	-8	
1.1.1.5. Muut kustannukset - Övriga kostnader - Other expenditures	53	5	-	20	22	-	47	-6	
1.1.2. Sairausajan palkka - Lön under sjukdom - Sickpay	3 200	-	-	3 200	-	-	3 200	-	
1.1.3. Avustuskassat - Understödkassor - Benevolent funds	171	-	-	18	164	-	182	11	
1.2. Terveysten- ja sairaushuolto - Hälsa- o. sjukvård - Public health and hospital services	18 770	8 473	8 994	-	-	1 303	18 770	-	
1.2.1. Yleissairaalat - Allmänsjukhus och vårdanstalter - General hospitals	8 263	3 740	4 015	-	-	508	8 263	-	
1.2.2. Mielisairaalat - Mentalsjukhus - Mental hospitals	2 108	963	955	-	-	190	2 108	-	
1.2.4. Terveyskeskukset - Hälsövärdscentraler - Health centres	8 184	3 564	4 014	-	-	606	8 184	-	
1.2.5. Terveystenhuollon muut menot - Hälsövärdens övriga utgifter - Other expenditures	214	205	9	-	-	-	214	-	
1.3. Rahtiustyö ja PAV-huolto - Nykterhetsarbete och PMB-vård - Temperance activities and care of alcoholics and drug addicts	364	206	131	-	-	27	364	0	
1.4. Kehitysvammaisten huolto - Vård av utvecklingsstörda - Welfare for mentally subnormal	1 078	461	541	-	-	76	1 078	-	
2. Tapaturmat - Olycksfall - Accidents	1 766	201	-	1 347	542	-	2 090	324	
2.1. Tapaturmavakuutus - Olycksfallsförsäkring - Occupational injury insurance	1 596	43	-	1 333	542	-	1 919	323	
2.1.1. Lakisäätöinen tapaturmavak. - Lagstadgad olycksfallsförsäkring - Workmen's compensation insurance	945	-	-	1 262	-	-	1 262	317	
2.1.1.1. Sairaanhoido ja kuntoutus - Sjukvård och rehabilitering - Medical and rehabilitation expenses	106	-	-	142	-	-	142	36	
2.1.1.2. Päivärahat - Dagpenningar - Daily allowances	385	-	-	514	-	-	514	129	
2.1.1.3. Työkyvyttömyyseläkkeet - Invalidpensioner - Invalidity pensions	175	-	-	233	-	-	233	59	
2.1.1.4. Kertakaikkiset maksut - Utbetalningar i ett för allt - Lump sum payment	24	-	-	32	-	-	32	8	
2.1.1.5. Indeksikorotukset yms. - Indexförhöjningar mm. - Index increases etc.	255	-	-	341	-	-	341	86	
2.1.2. Maatalousyrittäjien tapaturmavakuutus - Landbruksföretagarnas olycksfallsförsäkring - Farmers' accident insurance	81	31	-	16	40	-	87	6	

Varojen käyttötarkoitus Utgiftsändamål Purpose of expenditure	Menoja kaikkiaan Utgifterna sammanlagt Total ex- penditure	Rahoitus – Finansiering – Source of finance					Yhteensä Summa Total	Rahoitus- ylijäämä (+)/ alijäämä (-) Finansierings- överskott (+)/ underskott (-) Financial surplus (+)/ deficit (-)
		Valtio Stat State	Kunnat Kommuner Municipi- palities	Työn- antajat Arbets- givare Employers	Vakuutetut Försäkrade Insured	Käyttäjät Klienter Users		
1 000 000 mk								
2.1.3. Valtion tapaturmakorvaukset – Statens olycksfallersättningar – State's compensations for accidents	55	–	–	55	–	–	55	–
2.1.4. Muut tapaturmakorvaukset – Övriga olycksfallersättningar – Other compensations for accidents	12	12	–	–	–	–	12	–
2.1.5. Liikennevakuutuksen henkilövahinkokorvaukset – Trafikförsäkringens ersättningskostnader för personskadorna – Claims expenses of compulsory motor third party insurance for bodily injuries	503	–	–	–	503	–	503	–
2.2. Työsuojelu – Arbetskydd – Labour protection	170	157	–	14	–	–	171	1
3. Työttömyys – Arbetslöshet – Unemployment	6 585	5 400	–	1 745	84	–	7 229	644
3.1. Työttömyysturva – Utkomstskydd – Unemployment insurance	3 567	2 383	–	1 745	84	–	4 211	644
3.1.1. Työttömyyspäivärahan ansio-osa – Arbetslöshetsdagpenningens förtjänstdel – Unemployment compensation	2 161	976	–	1 745	84	–	2 805	644
3.1.2. Peruspäiväraha – Grunddagpenning – Unemployment assistance	1 406	1 406	–	–	–	–	1 406	–
3.2. Työnvälitys – Arbetsförmedling – Employment service	293	293	–	–	–	–	293	–
3.3. Työttömien ammattikoulutus – Omskolning av arbetslösa – Retraining unemployed	1 298	1 298	–	–	–	–	1 298	–
3.4. Työllisyystyöt – Sysselsättningsarbete – Public work for unemployed	1 427	1 427	–	–	–	–	1 427	–
4. Vanhuus ja työkyvyttömyys – Ålderdom och invaliditet – Old-age and disability	40 755	3 831	3 482	30 366	4 073	573	42 324	1 569
4.1. Eläkkeet – Pensioner – Pensions	36 950	2 247	1 836	30 366	4 073	–	38 521	1 572
4.1.1. Kansaneläke – Folkpension – National pension	13 692	584	1 836	7 255	2 922	–	12 598	-1 095
4.1.2. TEL, LEL ja TaEL – APL, KAPL och KoPL – The Employees' Pensions Act, the Temporary Employed Artists and Editors Pensions Act	10 001	–	–	12 088	–	–	12 088	2 086
4.1.3. YEL ja MYEL – FöPL och LFöPL – The Self-employed Persons' Pensions Act and the Farmers' Pensions Act	2 813	1 508	–	–	1 074	–	2 582	-231
4.1.4. MEL – SjPL – The Seamen's Pensions Act	180	60	–	57	57	–	173	-7
4.1.5. KvTEL – KtAPL – The Pensions Act for Local Authorities	2 562	–	–	2 562	–	–	2 562	–
4.1.6. Eläkesäännöt – Pensionsstadgor – Pension rules	656	–	–	656	–	–	656	–
4.1.7. Valtion eläkejärj. – Statens pensionssystem – The state pension arrangements	5 346	–	–	5 346	–	–	5 346	–
4.1.8. Kirkon eläkejärj. – Kyrkans pensionssystem – The church pension arrangements	157	–	–	157	–	–	157	–
4.1.9. Lisäeläketurva – Tilläggs-pensionsskydd – Additional pension protection	1 448	–	–	2 246	20	–	2 266	818
4.1.10. Invalidiraha – Invalidpenning – Invalidity assistance	94	94	–	–	–	–	94	–
4.2. Vammaishuolto ja koulutus – Invalidvård och utbildning av partiellt arbetsföra – Rehabilitation of partially disabled	516	334	180	–	–	2	516	0
4.2.1. Vammaisten lasten koulut – Döv- och blindskolor – Schools for defective children	65	65	–	–	–	–	65	–
4.2.2. Vammaisten ammattioppilaitokset – Yrkersskolor för handikappade – Vocational schools for invalids	77	77	–	–	–	–	77	–

368. (jatk. – forts. – cont.)

Varojen käyttötarkoitus Utgiftsändamål Purpose of expenditure	Menoja kaikkiaan Utgifterna sammenlagt Total ex- penditure	Rahoitus – Finansiering – Source of finance					Yhteensä Summa Total	Rahoitus- ylijäämä (+)/ alijäämä (-) Finansierings- överskott (+)/ underskott (-) Financial surplus (+)/ deficit (-)
		Valtio Stat State	Kunnat Kommuner Municipalities	Työn- antajat Arbets- givare Employers	Vakuutetut Försäkrade Insured	Käyttäjät Klienter Users		
1 000 000 mk								
4.2.3. Vammaishuolto – Invalidvård – Care of invalids in work life	323	156	164	–	–	2	323	–
4.2.4. Avustukset järjestöille – Understöd till organisationer – Grants to organizations	52	37	16	–	–	–	52	–
4.3. Vanhusten huolto – Åldrvård – Old age welfare	3 289	1 250	1 466	–	–	571	3 287	–2
4.3.1. Kunnallis- ja vanhainkodit – Kommunal- och ålderdomshem – Old-age homes	2 190	803	942	–	–	445	2 190	–
4.3.2. Kodinhoitoapu – Hemvårdshjälp – Home help	708	297	349	–	–	62	708	–
4.3.3. Muu avoahuolto – Annan öppen vård – Other open care	367	139	164	–	–	64	367	–
4.3.4. Avustukset järjestöille – Understöd till organisationer – Grants to organizations	24	11	12	–	–	–	22	–2
5. Perhe ja lapset – Familj och barn – Family and children	17 295	7 438	3 670	4 840	1 159	644	17 751	455
5.1. Vanhempainrahat ja -avustukset – Föräldradagpenning och -understöd – Parents allowances and benefits	2 234	545	–	813	911	–	2 269	35
5.2. Lasten päivähoito – Barndagvård – Daynurseries, nursery schools, etc.	5 070	2 069	2 428	–	–	573	5 070	–
5.2.1. Päiväkodit – Daghem – Day homes	2 532	1 031	1 211	–	–	290	2 532	–
5.2.2. Kunnallinen perhepäivähoito – Kommunal familjedagvård – Day care in families	1 744	672	789	–	–	283	1 744	–
5.2.3. Kotihoidon tuki ym. – Hemvårdsstöd för barn mm. – Children's home-care support etc.	794	365	429	–	–	–	794	–
5.3. Perhekustannusten tasaus – Utjämning av familjekostnader – Family policy transfers	3 224	2 876	95	163	65	–	3 199	–25
5.3.1. Lapsilisät – Barnbidrag – Child allowances	2 795	2 795	–	–	–	–	2 795	–
5.3.2. Lapsen hoitotuet – Vårdbidrag för barn – Child care allowances	175	–	–	113	45	–	158	–17
5.3.3. Kansaneläkkeen lapsikorotus – Barntillägg – Child's supplement	78	–	–	50	20	–	70	–8
5.3.4. Elatustuki – Underhållsstöd – Payments of maintenance	177	81	95	–	–	–	177	–
5.4. Julkinen lastenhuolto – Offentlig barnavård – Public child welfare	730	336	357	–	–	36	730	–
5.4.1. Lastensuojelu – Barnskydd – Child welfare	161	66	77	–	–	19	161	–
5.4.2. Kasvatusneuvolat – Uppfostringsrådgivningsbyråer – Child guidance centres	111	50	59	–	–	2	111	–
5.4.3. Lastenkodit – Barnhem – Children's homes	424	187	221	–	–	16	424	–
5.4.4. Koulukodit – Skolhem – Approved schools	13	13	–	–	–	–	13	–
5.4.5. Avustukset järjestöille – Understöd till organisationer – Grants to organizations	20	20	–	–	–	–	20	–
5.5. Kouluateriat peruskouluissa – Skolmåltider i grundskolor – School meals in comprehensive schools	1 106	487	620	–	–	–	1 106	–
5.6. Kodinhoitoapu – Hemvårdshjälp – Home help	308	126	148	–	–	35	308	–
5.7. Asumistuki – Bostadsbidrag – Housing subsidies	539	539	–	–	–	–	539	–
5.8. Lasten ja äitien lommat – Semesterverksamhet för barn – Holidays to parents and children	78	60	22	–	–	–	82	4
5.9. Perhe-eläkkeet – Familjepensioner – Survivors' pensions	4 005	400	–	3 865	182	–	4 447	442
6. Yleinen ja erittelemätön avustus – Allmän och ospecificerad hjälp – General and unspecified assistance	1 220	570	642	–	–	9	1 220	0
6.1. Toimeentuloturva – Stöd för uppehälle – Social assistance	761	350	411	–	–	–	761	–
6.2. Muu avustus – Övrigt understöd – Other assistance	84	52	31	–	–	–	84	0

Varojen käyttötarkoitus Utgiftsändamål Purpose of expenditure	Menoja kaikkiaan Utgifterna sammanlagt Total ex- penditure	Rahoitus – Finansiering – Source of finances					Yhteensä Summa Total	Rahoitus- ylijäämä (+)/ alijäämä (-) Finansierings- överskott (+)/ underskott (-) Financial surplus (+)/ deficit (-)
		Valtio Stat State	Kunnat Kommuner Municipalities	Työn- antajät Arbets- givare Employers	Vakuutetut Försäkrade Insured	Käyttäjät Klienter Users		
1 000 000 mk								
6.2.1. Erityisavustukset – Speciella understöd – <i>Special assistance</i>	46	29	17	–	–	–	46	0
6.2.2. Sotilasavustukset – Militärunderstöd – <i>Military allowances</i>	26	12	14	–	–	–	26	–
6.2.3. Kotiuttamisraha – Hemförlovningspenning – <i>Disbandment benefits</i>	11	11	–	–	–	–	11	–
6.3. Erittelemättömät palvelut – Ospecificerade tjänster – <i>Unspecified services</i>	376	168	200	–	–	9	376	–
7. Sotilasvammakorvaukset ja sotaeläkkeet – <i>Militärskadeersättningar och krigspensioner – Military injury compensations and war pensions</i>	2 716	2 716	–	–	–	–	2 716	–
7.1. Sotilasvammakorvaukset – Militärskadeersättningar – <i>Military injury compensations</i>	1 369	1 369	–	–	–	–	1 369	–
7.2. Sotaeläkkeet – Krigspensioner – <i>War pensions</i>	1 145	1 145	–	–	–	–	1 145	–
7.3. Muut menot – Övriga utgifter – <i>Other expenditure</i>	202	202	–	–	–	–	202	–
8. Lapsivähennykset verotuksessa – Barnavdrag i beskattningen – <i>Tax relief for children</i>	1 502	927	575	–	–	–	1 502	–
9. Hallinto – Administration – <i>Administration</i>	3 445	806	427	1 531	681	–	3 445	–
9.1. Valtio – Stat – <i>Central government</i>	279	279	–	–	–	–	279	–
9.2. Kunnat – Kommuner – <i>Local government</i>	791	364	427	–	–	–	791	0
9.3. Sosiaalivakuutus – Socialförsäkring – <i>Social insurance</i>	2 376	164	–	1 531	681	–	2 376	–

Lähde – Källa – Source: Sosiaali- ja terveysministeriö, suunnitteluosasto – Social- och hälsovårdsministeriet, planeringsavdelningen – Ministry of Social Affairs and Health, Planning Department

369. Lapsilisää saaneet perheet vuosien 1986–1989 lopussa – Familjer, som erhållit barnbidrag vid slutet av 1986–1989 – Families receiving child allowances at the end of 1986–1989

Lääni Län Province	Perheitä, joissa alle 17-vuotiaita lapsia oli – Familjer, i vilka antalet barn under 17 år var Families in which children under the age of 17 numbered												Yhteensä Summa Total
	1	2	3	4	5	6	7	8	9	10	11	12–	
1989													
Uudenmaan – Nylands	76 317	59 626	15 280	2 431	400	130	41	32	21	15	4	4	154 301
Turun ja Porin – Åbo o. Björneborgs	40 859	34 296	9 746	1 704	303	78	27	19	16	7	2	3	87 060
Ahvenanmaa – Åland	1 447	1 171	295	42	6	1	–	–	–	–	–	–	2 962
Hämeen – Tavastehus	38 855	31 494	8 720	1 442	271	96	42	28	21	7	2	2	80 980
Kymen – Kymmene	18 733	15 358	4 277	681	94	23	11	4	–	1	2	1	39 185
Mikkelin – S:t Michels	11 259	9 432	2 897	538	92	22	13	5	5	2	1	–	24 266
P.-Karjalan – N. Karels	9 346	8 466	2 785	583	117	48	19	9	8	3	4	3	21 391
Kuopion – Kuopio	14 359	12 286	4 076	741	119	45	22	17	10	9	2	3	31 689
Keski-Suomen – M. Finl:s	13 800	11 990	3 885	759	170	57	48	34	21	9	3	4	30 780
Vaasan – Vasa	23 402	21 844	8 272	1 771	382	157	65	48	37	25	20	15	56 038
Oulun – Uleåborgs	23 470	21 830	8 225	2 155	628	370	257	206	170	95	53	36	57 495
Lapin – Lapplands	11 804	10 261	3 370	672	156	56	40	45	24	12	6	2	26 448
Koko maa – Hela landet													
Whole country	283 651	238 054	71 828	13 519	2 738	1 083	585	447	333	185	99	73	612 595
Kaupungit – Städer – Urban municipalities	187 065	146 195	38 817	6 376	1 128	388	210	142	86	51	32	18	380 508
Muut kunnat – Övriga kom- muner – Rural munic- ipalities	96 586	97 859	33 011	7 143	1 610	695	375	305	247	134	67	55	232 087
V. – År – Year 1988	284 258	239 583	69 688	12 992	2 650	994	575	443	317	180	103	63	611 846
» » » 1987	286 949	240 976	68 464	12 682	2 560	928	583	415	292	192	92	60	614 193
» » » 1986	286 116	231 818	63 094	11 344	2 264	877	533	389	258	173	78	33	596 977

**370. Elatustukea ja sotilasavustusta saaneet, 1985–1988
Mottagare av underhållsstöd och militärunderstöd, 1985–1988
Recipients of child maintenance assistance and military allowances, 1985–1988**

Lääni Län Province	Elatustukea saaneita lapsia, 31.12. Antal barn som erhållit underhållsstöd, 31.12. Children receiving maintenance assistance at year's end			Sotilasavustusta saaneita kotitalouksia vuoden aikana – Hushåll med militärunder- stöd under året – Households receiving military allowances during the year			
	Yksinhuoltajan lapsia Ensamför- sörjares barn Children in single-parent families	Kahden huolto- ajan lapsia Två vårdnads- havares barn Children in two- parent families	Elatusavun täydennysosa saaneita Erhållit tilläggs- del för under- hållsbidrag Recipients of supplementary maintenance assistance	Yhteensä – Summa – Total 31.12.	Summa – Total Vuoden aikana Under året During the year	Kotitalouksia Hushåll Households	Henkilöitä Personer Persons
1988							
Uudenmaan – Nylands	12 168	4 911	1 181	18 260	20 992	942	1 683
Turun ja Porin – Åbo o. Björneborgs	6 465	3 173	535	10 173	11 578	726	1 247
Ahvenanmaa – Åland	113	63	36	212	231	4	5
Hämeen – Tavastehus	6 706	3 194	541	10 441	11 911	669	1 160
Kymen – Kymmene	2 827	1 510	197	4 534	5 272	224	358
Mikkelin – S:t Michels	1 720	888	142	2 750	3 181	153	276
P.-Karjalan – N. Karels	1 399	863	126	2 388	2 734	127	226
Kuopion – Kuopio	2 175	1 179	171	3 525	3 925	245	439
Keski-Suomen – M. Finlands	2 233	1 118	193	3 544	4 061	213	415
Vaasan – Vasa	2 813	1 478	249	4 540	5 254	348	643
Oulun – Uleåborgs	3 742	1 970	415	6 127	6 983	526	1 014
Lapin – Lapplands	2 222	1 170	215	3 607	4 154	315	549
Koko maa – Hela landet							
Whole country	44 583	21 517	4 001	70 101	80 276	4 492	8 015
Kaupungit – Städer – Urban municipalities	32 957	13 289	2 693	48 939	56 221	3 317	5 784
Muut kunnat – Övriga kommuner – Rural municipalities	11 626	8 228	1 308	21 162	24 055	1 175	2 231
V. – År – Year 1987	44 557	21 270	3 373	69 200	80 251	4 590	8 673
» » » 1986	46 261	20 875	2 514	69 650	81 342	4 576	9 144
» » » 1985	46 266	21 101	2 817	70 184	83 497	4 819	9 308

371. Toimeentulotukea saaneet kotitaloudet, 1985 – 1988
Hushåll, som erhållit utkomststöd, 1985 – 1988
Household receiving income subsidy, 1985 – 1988

Lääni Län Province	A. Kotitaloustyyppi – Hushållstyp – Type of household						Kotitalouksia yhteensä Hushåll inalles Households total	Henkilöitä yhteensä Personer inalles Persons total	Henkilöitä 1 000 asukasta kohti Personer per 1 000 invånare Persons per 1,000 population
	Yksinäisiä miehiä Ensamstående män Single men		Yksinäisiä naisia Ensamstående kvinnor Single women		Avio-/avopareja Giftn/samboende Couples				
	ilman lapsia utan barn without children	lisäksi lapsia med barn with children	ilman lapsia utan barn without children	lisäksi lapsia med barn with children	ilman lapsia utan barn without children	lisäksi lapsia med barn with children			
1988									
Uudenmaan – Nylands	18 417	471	10 745	5 418	3 861	5 540	44 452	73 763	60
Turun ja Porin – Åbo- Bborgs	8 109	207	4 984	2 635	1 904	3 051	20 890	36 530	51
Ahvenanmaa – Åland	110	2	82	34	19	19	266	392	16
Hämeen – Tavastehus	8 341	183	4 927	2 488	2 092	3 273	21 304	37 318	55
Kymen – Kymmene	4 420	87	2 390	1 103	937	1 484	10 421	17 591	52
Mikkelin – S:t Michels	2 538	69	1 419	579	582	955	6 142	10 632	51
P.-Karjalan – N. Karels	2 858	50	1 725	571	1 003	1 176	7 383	13 083	74
Kuopion – Kuopio	3 559	72	2 092	854	1 034	1 613	9 224	16 632	65
Keski-Suomen – Mellersta Finlands	3 632	59	2 301	866	1 074	1 483	9 415	16 585	66
Vaasan – Vasa	3 885	98	2 750	1 278	1 283	2 613	11 907	23 965	54
Oulun – Uleåborgs	5 229	114	3 056	1 411	1 621	2 782	14 213	27 678	64
Lapin – Lapplands	3 048	64	1 588	831	767	1 248	7 546	13 574	68
Koko maa – Hela landet									
Whole country	64 146	1 476	38 059	18 068	16 177	25 237	163 163	287 743	58
Kaupungit – Städer – Urban municipalities	46 925	1 049	28 932	13 594	11 438	15 987	117 925	199 380	65
Muut kunnat – Övriga kommuner – Rural municipalities	17 221	427	9 127	4 474	4 739	9 250	45 238	88 363	47
V. – År – Year 1987	63 887	1 402	37 252	18 317	15 000	27 761	163 619	295 009	60
» » » 1986	59 569	1 624	32 353	18 177	13 304	28 097	153 124	283 359	58
» » » 1985	51 382	1 378	26 227	15 808	10 569	23 888	129 252	239 839	49

Lääni Län Province	B. Toimeentulotuen kesto ¹⁾ , % – Utkomststödet varaktighet ¹⁾ , % Duration of income subsidy ¹⁾ , %						Keski- määrin, kk Månader i medeltal Average number of months	Keskimäärin mk/henk./kk ²⁾ Medeltal mk/pers./mån ²⁾ FIM/person/ month, aver. ²⁾	
	Kuukausia – Månader – Months								
	1	2	3	4–6	7–9	10–12			
1988									
Uudenmaan – Nylands	26,8	16,6	10,5	19,6	11,9	14,4	44 083	4,4	809
Turun ja Porin – Åbo- Bborgs	29,2	16,4	11,2	19,1	11,6	12,5	20 655	4,8	589
Ahvenanmaa – Åland	36,6	17,0	15,8	13,5	8,7	8,3	265	3,4	774
Hämeen – Tavastehus	30,3	16,6	10,6	19,4	10,8	12,3	21 104	4,1	623
Kymen – Kymmene	30,5	17,9	11,0	20,0	11,4	9,2	10 276	3,9	574
Mikkelin – S:t Michels	33,3	18,2	10,3	19,1	9,4	9,6	6 031	3,7	543
P.-Karjalan – N. Karels	34,0	17,1	11,6	19,0	9,6	8,6	7 323	3,7	598
Kuopion – Kuopio	34,0	18,0	10,7	19,5	9,6	8,4	9 160	3,6	603
Keski-Suomen – Mellersta Finlands	32,3	16,6	11,0	18,6	10,4	11,1	9 353	4,0	616
Vaasan – Vasa	34,6	17,0	10,6	17,9	9,9	10,1	11 720	3,8	558
Oulun – Uleåborgs	36,6	17,7	11,4	18,4	9,1	6,8	14 068	3,4	533
Lapin – Lapplands	34,4	17,5	11,1	19,3	9,4	8,2	7 457	3,6	576
Koko maa – Hela landet									
Whole country	30,9	17,0	10,8	19,2	10,7	11,3	161 495	4,0	617
V. – År – Year 1987	30,0	16,8	11,1	19,2	11,0	11,9	161 977	4,1	560
» » » 1986	30,5	17,2	11,2	19,6	10,9	10,6	151 476	4,0	510
» » » 1985	30,8	17,6	11,6	19,8	10,5	9,5	127 690	3,9	434

¹⁾ Pl. ehkäisevä toimeentulotuki – Exkl. förebyggande utkomststöd – Excl. preventive income subsidy.

²⁾ Ilman Helsinkiä – Utan Helsingfors – Without Helsinki.

372. Väestö korkeimman suoritettun koulutuksen, iän, sukupuolen ja läänin mukaan, 31.12.1988¹⁾
Befolkningen enligt högsta slutförda utbildning, ålder, kön och län, 31.12.1988¹⁾
Population by highest education completed, age, sex and province, 31.12.1988¹⁾

Ikä Ålder Age	Koko väestö Hela befolkningen Total population	Tutkinnon suorittanut väestö Befolkning som avlagt examen Population with education completed	Tutkinnon suorittaneiden osuus (%) koko väestöstä Personer som avlagt examen av hela befolkningen Population with education completed in proportion to total population	Koulutusaste Utbildningsnivå Level of education	
				Keskiaste Mellannivå Upper secondary education	Korkea-aste Högre nivå Higher education
Molemmat sukupuoli – Båda könen – Both sexes					
Yhteensä – Summa – Total	3 994 378	1 946 952	48,7	1 588 918	358 034
15–19	304 154	52 271	17,2	52 271	–
20–24	363 775	292 680	80,5	287 205	5 475
25–29	377 764	307 691	81,5	265 039	42 652
30–34	391 222	292 119	74,7	230 806	61 313
35–39	417 907	276 244	66,1	216 878	59 366
40–44	413 394	238 003	57,6	178 771	59 232
45–49	294 692	144 501	49,0	106 410	38 091
50–54	270 273	101 241	37,5	75 528	25 713
55–59	260 096	74 243	28,5	54 063	20 180
60–64	250 160	56 122	22,4	40 977	15 145
65–	650 941	111 837	17,2	80 970	30 867
Naiset – Kvinnor – Females					
Yhteensä – Summa – Total	2 083 622	980 772	47,1	802 892	177 880
15–19	148 552	25 070	16,9	25 070	–
20–24	178 519	148 726	83,3	145 250	3 476
25–29	184 658	155 365	84,1	132 311	23 054
30–34	191 391	145 644	76,1	113 667	31 977
35–39	203 123	135 214	66,6	106 017	29 197
40–44	201 729	116 111	57,6	88 188	27 923
45–49	146 267	71 214	48,7	53 418	17 796
50–54	136 182	50 134	36,8	38 435	11 699
55–59	134 723	37 716	28,0	28 273	9 443
60–64	136 341	29 460	21,6	22 388	7 072
65–	422 137	66 118	15,7	49 875	16 243
Lääni – Län – Province					
15 vuotta täyttäneitä lääneittäin – 15 år fyllda länsvis – 15 years and over by province					
Uudenmaan – Nylands	996 567	532 414	53,4	387 501	144 913
Turun-Porin – Åbo-Björneborgs	583 217	271 843	46,6	226 485	45 358
Ahvenanmaa – Åland	19 704	8 996	45,7	7 305	1 691
Hämeen – Tavastehus	559 478	271 968	48,6	227 034	44 934
Kymen – Kymmene	276 583	129 837	46,9	112 312	17 525
Mikkelin – S:t Michels	169 966	76 506	45,0	66 324	10 182
Pohjois-Karjalan – Norra Karelen	141 665	66 048	46,6	57 457	8 591
Kuopion – Kuopio	205 717	98 943	48,1	84 788	14 155
Keski-Suomen – Mellersta Finland	200 067	94 762	47,4	79 216	15 546
Vaasan – Vasa	350 898	155 192	44,2	133 487	21 705
Oulun – Uleåborgs	333 224	162 924	48,9	139 340	23 584
Lapin – Lapplands	157 292	77 519	49,3	67 669	9 850
Koko maa – Hela landet – Whole country	3 994 378	1 946 952	48,7	1 588 918	358 034
31.12.1987					
MS	3 985 659	1 899 638	47,7	1 553 846	345 792
N	2 080 009	955 107	45,9	784 249	170 858
31.12.1986					
MS	3 974 031	1 846 389	46,5	1 511 645	334 744
N	2 074 933	926 749	44,7	762 120	164 629

¹⁾ Lukioissa, ammatillisissa oppilaitoksissa tai korkeakouluissa vähintään 400 tuntia kestävä koulutuksen suorittaneet, jotka ovat täyttäneet 15 vuotta – Personer som fyllt 15 år, vilka slutfört utbildning (utbildningstiden över 400 timmar) i gymnasier, i yrkesläroanstalter eller högskolor – Persons 15 years of age who have completed education (over 400 hours programmes) at senior secondary schools, institutions for vocational education or universities.

Lähde – Källa – Source: Koulutus- ja tutkimus-sarja (TK); TK:n koulutustilastotoimisto – Serien Utbildning och forskning (SC); SC:s byrå för utbildningsstatistik – The series of Education and research (CSO); Education Statistics Division of CSO

373. Väestö korkeimman suoritetun koulutuksen mukaan, 31.12.1988 ¹⁾
Befolkningen enligt den högsta slutförda utbildningen, 31.12.1988 ¹⁾
Population by highest education completed, 31.12.1988 ¹⁾

Koulutusala Utbildningsområde Field of education	Yhteensä Summa Total	Koulutusaste – Utbildningsnivå – Level of education					
		Keskiasteen koulutus Utbildning på mellannivå – ²⁾		Korkean asteen koulutus Utbildning på högre nivå Higher education			
		Alempi keskiaste Lägre mellan- nivå Lower	Ylempi keskiaste Högre mellan- nivå Upper	Alin korkea- aste Lägst högre nivå Lowest	Alempi kand.aste Lägre kand.nivå Under- graduate	Ylempi kand.aste Högre kand.nivå Graduate	Tutkijakoul. tai vast. Forskarutb. eller motsv. Postgraduate or equivalent
Yleissivistävä koulutus – Allmänbildande utbildning – General education programmes	297 380	11 234	286 146	–	–	–	–
Naisia – Kvinnor – Females	180 884	7 217	173 667	–	–	–	–
Humanistinen ja esteettinen koulutus – Humanistisk och estetisk utbildning – Humanities and aesthetics programmes	53 444	6 746	4 353	5 136	13 332	22 302	1 575
Naisia – Kvinnor – Females	36 917	4 768	2 976	3 113	10 531	15 013	516
Opettajankoulutus ³⁾ – Lärarutbildning ³⁾ – Teacher training programmes ³⁾	65 718	5 041	2 783	37 305	15 605	4 984	–
Naisia – Kvinnor – Females	47 596	2 993	1 948	27 753	11 472	3 430	–
Kauppa- ja toimistoalan sekä laki-, yhteiskunta- ja käyttäytymistieteiden koulutus – ⁴⁾ Kauppa- och kontorstjänstens samt juridisk, samhällsvetenskaplig och beteendevetenskaplig utbildning	355 107	102 889	169 880	8 450	32 861	38 617	2 410
Naisia – Kvinnor – Females	239 079	79 069	117 497	5 978	19 262	16 710	563
Tekniikan ja luonnontieteiden koulutus – Teknisk och naturvetenskaplig utbildning – Technology and natural science programmes	657 145	452 744	109 010	45 371	5 582	39 592	4 846
Naisia – Kvinnor – Females	119 783	95 958	8 260	3 154	2 568	9 079	764
Liikenteen ja tietoliikenteen koulutus – Utbildning för samfärdsel och telekommunikationer – Transport and communication programmes	17 956	12 230	3 125	484	2 117	–	–
Naisia – Kvinnor – Females	1 257	826	394	13	24	–	–
Hoitoalojen koulutus – Utbildning för vårdbranschen – Medical and health programmes	181 099	71 793	53 425	32 685	2 280	18 402	2 514
Naisia – Kvinnor – Females	160 912	68 652	48 744	30 882	2 084	9 961	589
Maa- ja metsätalouden koulutus – Utbildning för lant- och skogsbruk – Agriculture and forestry programmes	114 772	91 718	10 328	5 390	–	6 862	474
Naisia – Kvinnor – Females	31 400	25 748	2 197	923	–	2 397	135
Muiden erikoisalojen koulutus – Utbildning för andra specialområden – Other specialized programmes	204 238	163 475	31 998	3 952	788	2 816	1 209
Naisia – Kvinnor – Females	162 885	144 066	17 912	907	–	–	–
Koulutusala tuntematon – Utbildningsområde okänt – Field of education unknown	93	–	–	–	8	81	4
Naisia – Kvinnor – Females	59	–	–	–	4	52	3
Yhteensä – Sammanlagt – Total	1 946 952	917 870	671 048	138 773	72 573	133 656	13 032
Naisia – Kvinnor – Females	980 772	429 297	373 595	72 723	45 945	56 642	2 570
31.12.1987							
Yhteensä – Sammanlagt – Total	1 899 638	908 572	645 274	140 984	65 424	127 176	12 208
Naisia – Kvinnor – Females	955 107	424 415	359 834	74 248	41 381	52 925	2 304

¹⁾ Ks. alaviite 1, s. 404 – ³⁾ Ei sisällä aukultointityypistä opettajankoulutusta.

¹⁾ Se not 1, s. 404 – ³⁾ Exkl. lärarutbildning av auskulteringstyp – ⁴⁾ Utbildning för handels- och kontorsbranschen samt juridisk, samhällsvetenskaplig och beteendevetenskaplig utbildning.

¹⁾ See note 1, p. 404 – ²⁾ Upper secondary education – ³⁾ Excl. teacher training practice – ⁴⁾ Commercial, clerical, law, social and behavioural science programmes.

Lähde – Källa – Source: Koulutus- ja tutkimus-sarja (TK); TK:n koulutustilastotoimisto – Serien Utbildning och forskning (SC); SC:s byrå för utbildningsstatistik – The series of Education and research (CSO); Education Statistics Division of CSO

374. Oppilaitosten ja oppilaiden määrä oppilaitostyyppin ja oppilaitoksen sijaintiläänin mukaan, 1988 ¹⁾
Antalet läroanstalter och elever enligt läroanstaltstyp och län där läroanstalten befinner sig, 1988 ¹⁾
The number of educational institutions and students by type and province of location of educational institutions, 1988 ¹⁾

Oppilaitostyyppi Läroanstaltstyp Type of educational institution	Oppilaitoksia Läroanstalter Educational institutions	Oppilaita Kokoma Hela landet The whole country										
1988												
<i>Yleiskoulusta antavat oppilaitokset – Allmänbildande läroanstalter – Institutions for general education</i>	5 325	677 191										
Peruskoulu, erityiskoulu – Grundsolor, specialskolor – <i>Comprehensive schools, special schools</i>	4 838	568 225										
Lukiot ja iltalukiot – Dag- och kvällsgymnasier – <i>Senior secondary schools and Senior secondary evening schools</i>	463	96 847										
Muut peruskoulu- ja lukioasteen oppilaitokset – Övriga grundskolor och gymnasier – <i>Other comprehensive and secondary schools</i>	24	12 119										
<i>Ammatilliset oppilaitokset – Yrkesläroanstalter – Vocational and professional education institutions</i>	543	152 578										
Maatalousalan oppilaitokset – Läroanstalter inom lantbruksbranschen – <i>Agricultural institutes</i>	62	5 658										
Metsä- ja puutalousoppilaitokset – Läroanstalter för skogsbruk och trähushållning – <i>Forestry institutes</i>	29	2 513										
Teknilliset oppilaitokset – Tekniska läroanstalter – <i>Technical institutes</i>	32	17 834										
Ammattioppilaitokset – Yrkesundervisningsanstalter – <i>Vocational institutes</i>	114	48 172										
Ammatilliset erikoisoppilaitokset – Särskilda yrkesläroanstalter – <i>Specialized vocational institutes</i>	27	1 865										
Käsi- ja taideiteollisuusoppilaitokset – Läroanstalter för hemstöld och konstindustri – <i>Crafts and industrial arts institutes</i>	44	5 602										
Kauppapilaitokset – Handelsläroanstalter – <i>Commercial institutes</i>	71	33 334										
Merenkulkupilaitokset – Sjöfartsläroanstalter – <i>Maritime institutes</i>	5	628										
Terveystieteoppilaitokset – Hälsovårdsläroanstalter – <i>Nursing institutes</i>	45	20 000										
Sosiaalialan oppilaitokset – Socialläroanstalter – <i>Social service institutes</i>	25	4 260										
Lastentarhanopettajaopistot – Barnträdgårdsläroanstalt – <i>Kindergarten teacher institutes</i>	5	1 779										
Koti- ja laitosalun oppilaitokset – Läroanstalter för hushålls ekonomi – <i>Home and institutional economics institutes</i>	54	6 370										
Hotelli- ja ravintolaoppilaitokset – Läroanstalter i hotell- och restaurangbranschen – <i>Hotel and catering institutes</i>	13	2 923										
Palo-, poliisi- ja varvointialojen oppilaitokset – Läroanstalter inom brand-, polis- och bevakningsväsendet – <i>Fire, police and security service institutes</i>	3	949										
Muut ammatilliset oppilaitokset – Övriga yrkesläroanstalter – <i>Other vocational and professional education institutions</i>	14	691										
<i>Korkeakoulu – Högskolor – Universities and university-level institutions</i>	22	104 322										
Korkeakoulu – Högskolor – <i>Universities</i>	20	103 895										
Sotilaskorkeakoulu – Militära högskolor – <i>Military academies</i>	2	427										
<i>Muut koululaitosten oppilaitokset – Övriga läroanstalter inom skolväsendet – Other educational institutions within the formal education system</i>	20	1 167										
Sotilasalan ammatilliset oppilaitokset – Militära yrkesläroanstalter – <i>Military vocational institutes</i>	20	1 167										
Yhteensä – Sammanlagt – Total	5 910	935 258										
1987 yhteensä – sammanlagt – <i>total</i>	5 910	925 288										
1986 » » »	5 908	924 518										
1985 » » »	5 884	922 298										
1984 » » »	5 843	917 376										
1983 » » »	5 864	922 536										
1982 » » »	5 878	926 545										
1981 » » »	6 121	931 410										

¹⁾ Yli 400 tuntia kestävä koulutus; ei sisällä työllisyyskoulutusta eikä kansalais- ja työväenopistoja – Utbildningstid över 400 timmar, exkl. sysselsättningsutbildning samt

Lähde – Källa – *Source*: TK:n koulutuslstatistointoisto – SC:s byrå för utbildningsstatistik – *Education Statistics Division of CSO*

– Elever – Students											
Lääni – Län – Province											
Uudenmaani Nylands	Turun ja Pöytä Åbo-Borgs	Ahvenanmaa Åland	Hämeen Tavastehus	Kymen Kymmene	Mikkelin S:t Michels	Pohj-Karjalain N. Karels	Kuopion Kuopio	Keski-Suomen Mell. Finlands	Vaasan Vasa	Oulun Uleåborgs	Lapin Lapplands
159 605	94 156	2 897	89 387	43 198	27 183	24 095	35 874	34 779	65 843	69 932	30 242
129 530	79 297	2 556	74 666	36 995	22 958	20 349	30 774	29 377	56 372	59 809	25 542
24 972	13 667	341	13 015	6 203	3 889	2 931	5 100	4 572	8 704	9 018	4 435
5 103	1 192	–	1 706	–	336	815	–	830	767	1 105	265
32 617	20 697	685	22 208	10 378	6 591	5 370	8 784	7 931	14 702	15 175	7 440
489	882	21	1 072	368	242	334	490	176	807	627	150
128	129	–	298	319	230	312	88	140	251	281	337
2 960	2 364	49	3 357	1 527	595	514	1 049	872	1 980	1 964	603
8 984	6 774	239	7 045	3 293	2 007	1 800	2 672	2 847	4 880	5 428	2 203
746	303	–	358	92	–	–	–	66	196	104	–
507	906	–	992	438	367	188	678	145	404	585	392
9 177	4 546	121	4 006	2 052	1 540	1 105	1 696	1 397	3 218	2 692	1 784
–	258	164	–	206	–	–	–	–	–	–	–
5 390	2 873	–	2 424	1 381	847	600	1 045	802	1 526	1 993	1 119
1 256	544	–	669	104	400	137	184	308	151	353	154
–	769	–	276	–	–	–	–	285	168	281	–
713	623	14	601	598	363	360	520	460	852	852	414
861	378	77	466	–	–	–	362	306	232	–	241
385	15	–	524	–	–	–	–	–	10	15	–
252	102	–	120	–	–	20	–	127	27	–	43
44 700	15 755	–	14 448	2 206	1 005	3 519	2 793	7 000	2 922	8 600	1 374
44 273	15 755	–	14 448	2 206	1 005	3 519	2 793	7 000	2 922	8 600	1 374
427	–	–	–	–	–	–	–	–	–	–	–
371	46	–	346	180	–	–	–	72	152	–	–
371	46	–	346	180	–	–	–	72	152	–	–
237 293	130 654	3 582	126 389	55 962	34 779	32 984	47 451	49 782	83 619	93 707	39 056
233 803	129 410	3 648	124 970	56 197	34 609	32 735	46 863	49 209	83 006	91 997	38 841
232 427	129 870	3 650	125 007	56 528	35 055	32 710	46 811	49 115	82 711	91 832	38 802
231 311	130 434	3 744	124 449	57 253	35 162	32 505	46 741	48 858	82 160	90 898	38 783
228 614	129 831	3 789	124 343	57 550	35 463	32 198	46 343	48 463	81 803	90 146	38 833
230 242	130 005	3 866	125 686	58 470	36 102	32 439	46 674	48 317	81 500	90 317	38 918
229 965	130 879	3 869	127 037	59 282	36 701	32 906	46 996	48 390	81 167	90 197	39 156
228 477	131 905	3 917	127 782	60 573	37 432	33 403	47 759	48 731	81 274	90 465	39 692

medborgar- och arbetarinstitut – *Education lasting over 400 hours, excl. courses for the unemployed and civic and workers' institutions.*

375. Peruskoulun oppilasmäärä syyslukukausina 1982-1988
Antalet elever i grundskolan höstterminerna 1982-1988
Pupils in comprehensive schools in the 1982-1988 autumn terms

Syyslukukausi Hösttermin Autumn term	Peruskouluja Grundskolor Compre- hensive schools	Oppilaita - Elever - Pupils						
		Yhteensä Totalt Total	Esiopetus Förunder- visning Pre-primary education	Vuosiluokka - Årskurs - Annual class		Yhteensä Totalt Total	Lisäopetus Tillägsunder- visning Supplemen- tary education	Ruotsink opetus Svenskspr. undervisning Tuition in Swedish
				1-6	7-9	1-9		
1982	4 865	579 519	867	365 965	209 451	575 416	3 236	32 009
1983	4 851	573 887	870	369 047	199 752	568 799	4 218	32 464
1984	4 840	569 553	830	373 583	190 174	563 757	4 966	32 124
1985	4 874	569 452	1 170	379 339	184 279	563 618	4 664	32 170
1986	4 875	570 183	1 551	386 914	177 235	564 149	4 483	32 104
1987	4 872	572 919	1 795	388 674	178 037	566 711	4 413	32 139
1988	4 862	577 552	1 816	387 756	183 888	571 644	4 092	32 266

Lääneittäin - Länsvis - By province, 1988

Uudenmaan - Nylands	667	133 490	488	89 435	42 565	132 000	1 002	13 933
Turun-Porin - Åbo-Bborgs	674	80 189	124	54 099	25 561	79 660	405	2 818
Ahvenanmaa - Åland	28	2 556	-	1 657	899	2 556	-	2 556
Hämeen - Tavastehus	515	76 018	293	50 431	24 749	75 180	545	219
Kymen - Kymmene	298	36 995	57	24 641	12 049	36 690	248	216
Mikkelin - S:t Michels	280	23 294	36	15 407	7 632	23 039	219	-
P.-Karjalan - N. Karelens	267	20 940	169	13 899	6 614	20 513	258	-
Kuopion - Kuopio	325	30 774	275	20 695	9 467	30 162	337	28
K.-Suomen - Mell. Finlands	281	29 965	61	20 116	9 459	29 575	329	-
Vaasan - Vasa	585	56 850	44	38 518	18 028	56 546	260	12 436
Oulun - Uleåborgs	607	60 674	152	41 454	18 748	60 202	320	60
Lapin - Lapplands	335	25 807	117	17 404	8 117	25 521	169	-

Lähde - Källa - Source: TK:n koulutustilastotoimisto - SC:s byrå för utbildningsstatistik - Education Statistics Division of CSO

376. Peruskoulusta päästötodistuksen saaneet lukuvuosina 1980/81-1988/89
Elever som slutfört grundskolan läsårerna 1980/81-1988/89
Comprehensive school diplomas awarded in school years 1980/81-1988/89

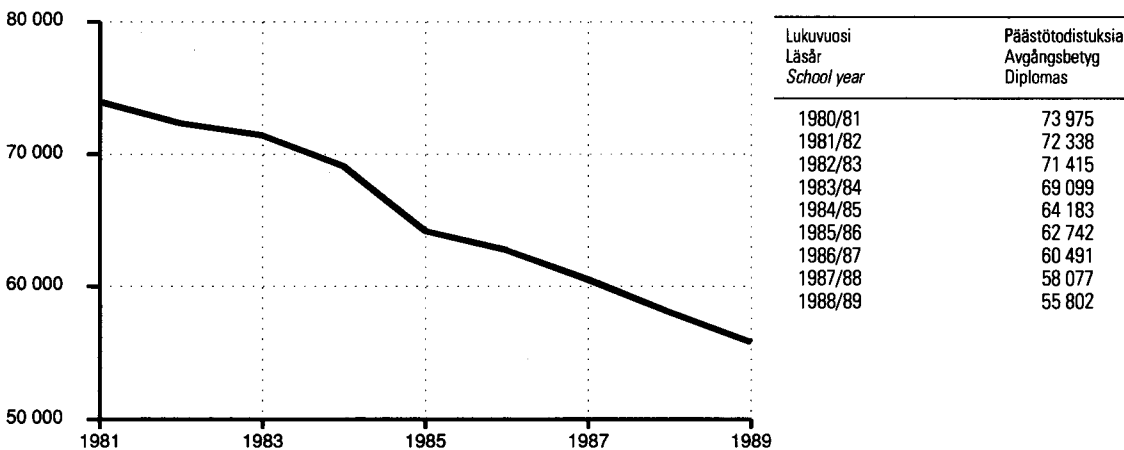

Lähde - Källa - Source: TK:n koulutustilastotoimisto - SC:s byrå för utbildningsstatistik - Education Statistics Division of CSO

377. Lukion oppilasmäärä syyslukukausina 1982–1988
Elevantalet i gymnasier höstterminerna 1982–1988
Students in senior secondary schools in the 1982–1988 autumn terms

Syyslukukausi Hösttermin Autumn term	Lukioita Gymnasier Senior secondary schools	Päivälukiot – Daggymnasier – Secondary day schools				Iltalukiot – Kvällsgymnasier – Secondary evening schools		
		Oppilaita – Elever – Students						
		Yhteensä Totalt Total	Tyttöjä Flickor Girls	Ruotsink. opetus Svenskspr. undervisning Tuition in Swedish	1. luokka- aste ¹⁾ 1. års- klass ¹⁾ 1st form ¹⁾	Yhteensä Totalt Total	Tyttöjä Flickor Girls	Ruotsink. opetus Svenskspr. undervisning Tuition in Swedish
1982	469	101 816	61 309	5 622	35 973	9 235	6 772	202
1983	470	102 289	61 604	5 637	36 100	9 695	7 169	211
1984	469	101 883	61 164	5 709	35 950	9 259	6 825	223
1985	469	99 582	59 327	5 575	33 893	8 605	6 134	178
1986	474	96 887	57 188	5 705	33 423	8 321	5 913	170
1987	475	93 578	54 514	5 606	32 874	8 576	6 046	194
1988	478	91 158	52 700	5 608	32 242	8 481	6 025	219

Lääneittäin – Länsvis – By province, 1988

Uudenmaan – Nylands	111	22 426	12 434	2 685	7 851	3 689	2 597	146
Turun-Porin – Åbo-B:borgs	64	12 881	7 559	498	4 541	1 086	753	–
Ahvenanmaa – Åland	1	341	208	341	129	–	–	–
Hämeen – Tavastehus	55	12 070	6 808	58	4 344	1 299	885	–
Kymen – Kymmene	31	5 801	3 390	49	1 965	402	296	–
Mikkelin – S:t Michels	23	3 734	2 256	–	1 296	155	118	–
P.-Karjalan – N. Karelen	18	3 072	1 829	–	1 018	83	58	–
Kuopion – Kuopio	25	4 786	2 835	–	1 664	314	248	–
K.-Suomen – Mell. Finlands	28	4 580	2 637	–	1 653	234	164	–
Vaasan – Vasa	47	8 592	5 217	1 950	2 973	401	302	73
Oulun – Uleåborgs	48	8 694	5 094	27	3 191	564	404	–
Lapin – Lapplands	27	4 181	2 433	–	1 617	254	200	–

¹⁾ Ml. luokattomien lukioiden uudet oppilaat

¹⁾ Inkl. nya elever i klasslösa gymnasier

¹⁾ Incl. new students in the senior secondary schools with no forms

Lähde – Källa – Source: TK:n koulutustilastotoimisto – SC:s byrå för utbildningsstatistik – Education Statistics Division of CSO

378. Ylioppilastutkinnon suorittaneet, 1982–1988
Elever som avlagt studentexamen, 1982–1988
Students who have passed their matriculation examination, 1982–1988

Syyslukukausi Hösttermin Autumn term	Ylioppilastutkinto – Studentexamen – Matriculation examination					
	Yhteensä Totalt Total	Tyttöjä Flickor Girls	Ruotsink. kouluissa I svenskspr. skolor In Swedish schools	Päivälukioissa I daggymnasier In secondary day schools	Iltalukioissa I kvällsgymnasier In secondary evening schools	
1982	30 481	19 017	1 664	28 830	1 651	
1983	30 823	19 179	1 724	29 086	1 737	
1984	31 881	19 715	1 740	29 819	2 062	
1985	31 615	19 628	1 798	29 611	2 004	
1986	31 050	19 346	1 658	29 219	1 831	
1987	31 117	19 119	1 857	29 186	1 931	
1988	28 726	17 390	1 707	27 045	1 681	

Lähde – Källa – Source: TK:n koulutustilastotoimisto – SC:s byrå för utbildningsstatistik – Education Statistics Division of CSO

379. Peruskoulun ja lukion päätoimiset opettajat, 1982-1988**Lärare i huvudsyssla vid grundskola och gymnasium, 1982-1988****Full-time teachers in comprehensive and senior secondary schools, 1982-1988**

Syyslukukausi Höstermin Autumn term	Peruskoulu - Grundskolan - Comprehensive school					Lukio - Gymnasium - Senior secondary school			
	Yhteensä Totalt Total	Epäpäteviä Av dem inkompetenta Of which formally incompetent	Ala-aste Lågstadium Primary stage	Yläaste Högstadium Secondary stage	Erityiskoulu Specialskolor Special secondary schools	Yhteensä Totalt Total	Epäpäteviä Av dem inkompetenta Of which formally incompetent	Päivälukio Daggymnasium Secondary day school	Iitalukio Kvälls- gymnasium Secondary evening school
	%					%			
1982	37 845	3,7	20 198	14 885	2 762	5 976	2,2	5 556	420
1983	38 028	3,8	20 364	14 803	2 861	6 182	2,0	5 741	441
1984	38 124	3,8	20 534	14 616	2 974	6 267	1,6	5 816	451
1985	39 211	4,2	21 029	14 806	3 376	6 291	1,4	5 833	458
1986	39 994	5,1	21 421	15 148	3 425	6 262	1,4	5 821	441
1987	40 826	5,7	21 660	15 609	3 557	6 219	1,8	5 774	445
1988	41 386	6,0	21 773	15 975	3 638	6 208	1,8	5 759	449

Lähde - Källa - Source: TK:n koulutustilastotoimisto - SC:s byrå för utbildningsstatistik - Education Statistics Division of CSO

380. Kansanopistot, 1982-1988 - Folkhögskolor, 1982-1988 - Folk high schools, 1982-1988

Vuosi År Year	Opistoja - Institut Institutes		Opettajia ¹⁾ - Lärare ¹⁾ Teachers ¹⁾		Oppilaita - Elever - Students					
	Yhteensä Totalt Total	Ruotsinkielisiä Svensk- språkiga Swedish	Yhteensä Totalt Total	Ruotsinkielisiä Svensk- språkiga Swedish	Perusoppi- jaksot Grundkurser Basic courses	Naisia Kvinnor Females %	Ruotsinkielisiä Svensk- språkiga Swedish	Lyhyet kurssit ²⁾ Korta kurser ²⁾ Short courses ²⁾	Naisia ²⁾ Kvinnor ²⁾ Females ²⁾ %	Ruotsinkielisiä ²⁾ Svensk- språkiga ²⁾ Swedish ²⁾
1982	89	17	760	95	7 013	78	992	32 509	61	1 836
1983	89	17	691	84	6 963	79	992	33 221	62	1 123
1984	88	17	700	86	6 470	79	951	41 624	60	3 321
1985	89	17	696	92	6 356	79	839	48 776	63	4 714
1986	90	17	701	91	6 174	♦78	865	54 910	62	5 489
1987	92	17	718	93	5 876	76	♦749	59 089	63	5 767
1988	92	17	692	88	5 834	76	699	64 038	63	5 705

¹⁾ Lukuunottamatta tuntiopettajia - ²⁾ Ei sisällä Ahvenanmaan tietoja (Ålands folkhögskolan).¹⁾ Exkl. timlärare - ²⁾ Exkl. Ålands folkhögskolan.¹⁾ Excl. hourly paid teachers - ²⁾ Excl. Ålands folkhögskolan.

Lähde - Källa - Source: TK:n koulutustilastotoimisto - SC:s byrå för utbildningsstatistik - Education Statistics Division of CSO

381. Kansalais- ja työväenopistot, 1982-1988 - Medborgar- och arbetarinstitut, 1982-1988

Vuosi År Year	Opistoja - Institut - Institutes		Opettajia ¹⁾ - Lärare ¹⁾ - Teachers ¹⁾		Oppilaita - Elever - Students		
	Yhteensä Totalt Total	Ruotsinkielisiä Svenskspråkiga Swedish	Yhteensä Totalt Total	Ruotsinkielisiä Svenskspråkiga Swedish	Yhteensä Totalt Total	Ruotsinkielisiä Svenskspråkiga Swedish	Naisia Kvinnor Females
1982	277	27	643	69	599 145	46 182	439 099
1983	278	27	647	69	603 865	46 283	444 101
1984	278	26	755	73	624 715	46 589	456 504
1985	278	25	855	78	618 128	46 118	♦454 822
1986	278	25	♦884	♦78	623 109	46 708	♦460 265
1987	278	25	964	78	626 160	47 588	466 041
1988	278	25	999	81	647 361	47 098	478 843

¹⁾ Lukuunottamatta tuntiopettajia.¹⁾ Exkl. timlärare.¹⁾ Excl. hourly paid teachers.

Lähde - Källa - Source: TK:n koulutustilastotoimisto - SC:s byrå för utbildningsstatistik - Education Statistics Division of CSO

382. Työllisyyskoulutuksen suorittaneet koulutusalan ja iän mukaan, 1988
Personer som slutfört sysselsättningsutbildningen enligt utbildningsområde och ålder, 1988
Persons who have completed courses for unemployed by field of education and age, 1988

Koulutusala ¹⁾ Utbildningsområde ¹⁾ Field of education ¹⁾	Yhteensä Summa Total	Ikä – Ålder – Age					
		–19	20–24	25–29	30–34	35–39	40–
1988							
Yhteensä – Sammanlagt – Total	26 904	919	5 966	5 422	4 849	4 382	5 366
Naisia – Kvinnor – Females	12 778	367	2 597	2 456	2 351	2 241	2 766
Yleissivistävä koulutus – Allmänbildande utbildning – <i>General education programmes</i>	2 631	251	541	426	462	425	526
Naisia – Kvinnor – Females	1 780	146	321	295	321	308	389
Humanistinen ja esteettinen koulutus – Humanistisk och estetisk utbildning – <i>Humanities and aesthetics</i> <i>programmes</i>	185	1	18	27	41	38	60
Naisia – Kvinnor – Females	119	1	12	16	23	26	41
Opettajankoulutus – Lärarutbildning – <i>Teacher training</i> <i>programmes</i>	57	1	10	15	14	7	10
Naisia – Kvinnor – Females	55	–	9	15	14	7	10
Kauppa- ja toimistoalan sekä laki-, yhteiskunta- ja käyt- täytymistieteiden koulutus – Utbildning för handels- och kontorsbranschen samt juridisk, samhällsvetens- kaplig och beteendevetenskaplig utbildning – <i>Commer-</i> <i>cial, clerical, law, and social and behavioural science</i> <i>programmes</i>	5 565	64	1 118	1 169	1 048	978	1 188
Naisia – Kvinnor – Females	3 438	39	750	725	632	598	694
Tekniikan ja luonnontieteiden koulutus – Teknisk och naturvetenskaplig utbildning – <i>Technology and natural</i> <i>science programmes</i>	10 601	404	2 438	2 257	1 925	1 655	1 922
Naisia – Kvinnor – Females	2 314	71	445	450	439	401	508
Liikenteen ja tietoliikenteen koulutus – Utbildning för sambfärdse! och telekommunikationer – <i>Transport and</i> <i>communication programmes</i>	779	–	362	192	103	68	54
Naisia – Kvinnor – Females	69	–	40	10	11	5	3
Hoitoalojen koulutus – Utbildning för vårdbranschen – <i>Medical and health programmes</i>	1 511	17	286	343	354	268	243
Naisia – Kvinnor – Females	1 376	17	249	306	326	247	231
Maa- ja metsätalouden koulutus – Utbildning för lant- och skogsbruk – <i>Agriculture and forestry programmes</i> ...	2 196	69	367	369	366	359	666
Naisia – Kvinnor – Females	746	17	149	125	112	100	243
Muiden erikoisalojen koulutus – Utbildning för andra spe- cialområden – <i>Other specialized programmes</i>	3 379	112	826	624	536	584	697
Naisia – Kvinnor – Females	2 881	76	622	514	473	549	647
1987 Yhteensä – Sammanlagt – Total	25 805	1 320	6 269	5 235	4 726	4 030	4 225
Naisia – Kvinnor – Females	12 009	530	2 673	2 309	2 319	2 045	2 133
1986 Yhteensä – Sammanlagt – Total	26 759	1 739	7 180	5 751	4 517	3 752	3 820
Naisia – Kvinnor – Females	11 940	668	2 845	2 460	2 149	1 876	1 942
1985 Yhteensä – Sammanlagt – Total	26 769	2 014	7 409	5 649	4 526	3 605	3 566
Naisia – Kvinnor – Females	12 154	747	3 069	2 411	2 203	1 885	1 839
1984 Yhteensä – Sammanlagt – Total	28 275	2 660	7 971	6 048	4 612	3 532	3 452
Naisia – Kvinnor – Females	12 879	990	3 287	2 545	2 241	1 912	1 904

¹⁾ Tilastokeskuksen koulutusluokituksen mukaan.

¹⁾ Enligt statistikcentralens utbildningsklassificering.

¹⁾ By Finnish standard classification of education.

383. Ammatillisten oppilaitosten oppilaat ja suoritettut tutkinnot koulutusalan ja -asteen mukaan, 1988¹⁾
Antalet elever och avlagda examina vid yrkesläroanstalterna enligt utbildningsområde och -nivå, 1988¹⁾
Enrolment and certificates or diplomas awarded in vocational education institutions by field and level of education, 1988¹⁾

Koulutusala ja -aste ²⁾ Utbildningsområde och -nivå ²⁾ Field and level of education ²⁾	Oppilasmäärä Elevantal Enrolment		Opintolinjan aloittaneet Nya elever på studielinjen New students in line of study	Suoritettut tutkinnot Avlagda examina Examinations	
	Yhteensä Summa Total	Naisia Kvinnor Females %		Yhteensä Summa Total	Naisia Kvinnor Females %
<i>Humanistinen ja esteettinen koulutus – Humanistisk och estetisk utbildning – Humanities and aesthetics programmes</i>	6 065	74	..	1 721	74
Keskiaste – Mellannivå – <i>Second stage of second level</i>					
3. Alempi – Lägre – <i>Lower</i>	115	56	88	101	58
4. Ylempi – Högre – <i>Upper</i>	3 268	76	1 600	1 266	76
Korkea-aste – Högre nivå – <i>Third level</i>					
5. Alin – Lägsta – <i>Lowest</i>	1 638	73	556	346	75
6. Alempi kandidaattiaste – Lägre kandidatnivå – <i>Undergraduate</i>	–	–	–	8	38
Peruslinjan yleisjakso – Grundlinjens allmänna period – <i>First year of basic line of vocational education</i>	1 044	73	1 045
<i>Opettajankoulutus – Lärarutbildning – Teacher training programmes</i>	3 970	84	..	1 420	82
Keskiaste – Mellannivå – <i>Second stage of second level</i>					
3. Alempi – Lägre – <i>Lower</i>	382	77	336	454	69
4. Ylempi – Högre – <i>Upper</i>	327	68	17	257	68
Korkea-aste – Högre nivå – <i>Third level</i>					
5. Alin – Lägsta – <i>Lowest</i>	566	79	343	113	99
6. Alempi kandidaattiaste – Lägre kandidatnivå – <i>Undergraduate</i>	2 695	88	841	596	94
<i>Kauppa- ja toimistoalan sekä laki-, yhteiskunta- ja käyttäytymistieteiden koul.</i> <i>– Utbild. för handels- och kontorsbranschen samt juridisk, samhällsvetenskaplig och beteendevetenskaplig utbild. – Commercial, clerical, law and social and behavioural science programmes</i>	34 517	68	..	14 149	71
Keskiaste – Mellannivå – <i>Second stage of second level</i>					
3. Alempi – Lägre – <i>Lower</i>	4 190	66	3 959	3 337	69
4. Ylempi – Högre – <i>Upper</i>	21 925	70	11 437	9 921	72
Korkea-aste – Högre nivå – <i>Third level</i>					
5. Alin – Lägsta – <i>Lowest</i>	1 927	66	1 057	891	61
Peruslinjan yleisjakso – Grundlinjens allmänna period – <i>First year of basic line of vocational education</i>	6 475	63	6 431
<i>Tekniikan ja luonnontieteiden koulutus – Teknisk och naturvetenskaplig utbildning – Technology and natural science programmes</i>	56 882	15	..	18 604	16
Keskiaste – Mellannivå – <i>Second stage of second level</i>					
3. Alempi – Lägre – <i>Lower</i>	8 664	17	8 088	7 828	15
4. Ylempi – Högre – <i>Upper</i>	15 506	21	8 327	8 717	18
Korkea-aste – Högre nivå – <i>Third level</i>					
5. Alin – Lägsta – <i>Lowest</i>	11 217	11	3 745	2 044	11
6. Alempi kandidaattiaste – Lägre kandidatnivå – <i>Undergraduate</i>	6 919	10	2 908	15	27
Peruslinjan yleisjakso – Grundlinjens allmänna period – <i>First year of basic line of vocational education</i>	14 576	14	14 584
<i>Liikenteen ja tietoliikenteen koulutus – Utbildning för samfärdsel och telekommunikationer – Transport and communication programmes</i>	945	12	..	583	11
Keskiaste – Mellannivå – <i>Second stage of second level</i>					
3. Alempi – Lägre – <i>Lower</i>	551	11	547	473	11
4. Ylempi – Högre – <i>Upper</i>	206	10	174	84	10

¹⁾ Vähintään 400 tuntia kestävä koulutus; ei sisällä työllisyyskoulutusta, sisältää musiikkioppilaitosten, urheiluoipistojen ja kansanopistojen ammatillisen koulutuksen –
²⁾ Tilastokeskuksen koulutusluokituksen mukaan.

¹⁾ Utbildningstid minst 400 timmar; exkl. sysselsättningsutbildning, inkl. yrkesutbildning vid musikläroanstalterna, idrottsinstituten och folkhögskolorna – ²⁾ Enligt Statistiskcentralens utbildningsklassificering.

¹⁾ Education lasting over 400 hours, at least excl. courses for the unemployed and incl. vocational education provided in music schools and colleges, sports education institutions and folk high schools – ²⁾ By Finnish standard classification of education.

Koulutusala ja -aste ²⁾ Utbildningsområde och -nivå ²⁾ Field and level of education ²⁾	Oppilasmäärä Elevaltal Enrolment		Opintolinjan aloittaneet Nya elever på studielinjen New students in line of study	Suoritetut tutkinnot Avlagda examina Examinations	
	Yhteensä Summa Total	Naisia Kvinnor Females %		Yhteensä Summa Total	Naisia Kvinnor Females %
Korkea-aste – Högre nivå – <i>Third level</i>					
6. Alempi kandidaattiaste – Lägre kandidatnivå – <i>Undergraduate</i>	67	0	36	26	12
Peruslinjan yleisjako – Grundlinjens allmänna period – <i>First year of basic line of vocational education</i>	121	22	131
<i>Hoitoalojen koulutus – Utbildning för vårdbranchen – Medical and health programmes</i>	24 936	91	..	10 203	93
Keskiaste – Mellannivå – <i>Second stage of second level</i>					
3. Alempi – Lägre – <i>Lower</i>	6 262	93	4 600	4 573	93
4. Ylempi – Högre – <i>Upper</i>	5 374	90	1 532	3 481	90
Korkea-aste – Högre nivå – <i>Third level</i>					
5. Alin – Lägsta – <i>Lowest</i>	8 108	91	6 074	2 133	95
6. Alempi kandidaattiaste – Lägre kandidatnivå – <i>Undergraduate</i>	7	100	–	16	94
Peruslinjan yleisjako – Grundlinjens allmänna period – <i>First year of basic line of vocational education</i>	5 185	91	5 244
<i>Maa- ja metsätalouden koulutus – Utbildning för lant- och skogsbruk – Agriculture and forestry programmes</i>	7 511	30	..	5 842	20
Keskiaste – Mellannivå – <i>Second stage of second level</i>					
3. Alempi – Lägre – <i>Lower</i>	3 194	35	3 078	2 958	30
4. Ylempi – Högre – <i>Upper</i>	439	16	267	829	9
Korkea-aste – Högre nivå – <i>Third level</i>					
5. Alin – Lägsta – <i>Lowest</i>	1 677	32	633	2 055	10
Peruslinjan yleisjako – Grundlinjens allmänna period – <i>First year of basic line of vocational education</i>	2 201	24	2 225
<i>Muiden erikoisalojen koulutus – Utbildning för andra specialområden – Other specialized programmes</i>	19 901	78	..	8 361	77
Keski-aste – Mellannivå – <i>Second stage of second level</i>					
3. Alempi – Lägre – <i>Lower</i>	6 657	83	6 519	6 317	80
4. Ylempi – Högre – <i>Upper</i>	6 105	71	3 097	1 689	66
Korkea-aste – Högre nivå – <i>Third level</i>					
5. Alin – Lägsta – <i>Lowest</i>	2 200	85	998	355	84
Peruslinjan yleisjako – Grundlinjens allmänna period – <i>First year of basic line of vocational education</i>	4 939	77	4 936
Yhteensä – Sammanlagt – Total	154 727	52	..	60 883	54
Keskiaste – Mellannivå – <i>Second stage of second level</i>					
3. Alempi – Lägre – <i>Lower</i>	30 015	57	27 215	26 041	54
4. Ylempi – Högre – <i>Upper</i>	53 150	58	26 451	26 244	54
Korkea-aste – Högre nivå – <i>Third level</i>					
5. Alin – Lägsta – <i>Lowest</i>	27 333	51	13 406	7 937	46
6. Alempi kandidaattiaste – Lägre kandidatnivå – <i>Undergraduate</i>	9 688	31	3 785	661	89
Peruslinjan yleisjako – Grundlinjens allmänna period – <i>First year of basic line of vocational education</i>	34 541	46	34 596
1987 yhteensä – sammanlagt – <i>total</i>	151 741	52	..	63 209	56
1986 yhteensä – sammanlagt – <i>total</i>	150 820	51	..	64 302	55
1985 yhteensä – sammanlagt – <i>total</i>	149 823	50	..	67 331	55
1984 yhteensä – sammanlagt – <i>total</i>	149 390	49	..	68 038	56
1983 yhteensä – sammanlagt – <i>total</i>	147 619	49	81 398	67 294	54
1982 yhteensä – sammanlagt – <i>total</i>	146 101	48	81 512	66 533	53
1981 yhteensä – sammanlagt – <i>total</i>	142 156	47	80 804	65 221	52
1980 yhteensä – sammanlagt – <i>total</i>	140 887	47	79 128	65 850	51

Lähde – Källa – Source: Koulutus ja tutkimus: Ammatilliset oppilaitokset (TK); TK:n koulustilastotoimisto – Utbildning och forskning: Yrkesläroanstalter (F) (SC); SC:s byrå för utbildningsstatistik – Education and research: Vocational education institutions (F) (CSO); Education Statistics Division of CSO

384. Korkeakoulut syyslukukaudella 1988 – Höskolor höstterminen 1988 – Universities in the 1988 autumn term

Korkeakoulu Högskola University	Kaikki opiskelijat ¹⁾ Alla studerande ¹⁾ All students ¹⁾	Uudet opiskelijat Nya studerande New students	Opettajat – Lärare – Teachers 31.12.1988					Yhteensä Summa Total
	Profess. ja apul.professoreja Profess. o. bitr. profess. Professors and assistant professors	Lehtoreita ja opettajia ²⁾ Lektorer och lärare ²⁾ Lecturers and teachers ²⁾	Assistentteja Assistenters	Tunti- ja erikoisopett. ³⁾ Tim- o. speciallärare ³⁾ Part-time and special teachers ³⁾				
Helsingin yliopisto – Helsingfors universitet – University of Helsinki	27 499	3 267	445	376	567	412	1 800	
Turun yliopisto – Åbo universitet – University of Turku	10 220	1 452	202	232	225	122	781	
Åbo Akademi – Swedish University of Turku	4 585	700	90	100	71	51	312	
Oulun yliopisto – Uleåborgs universitet – University of Oulu	8 600	1 257	196	211	238	205	850	
Tampereen yliopisto – Tammerfors universitet – University of Tampere	10 337	1 274	137	227	97	121	582	
Jyväskylän yliopisto – Jyväskylä universitet – University of Jyväskylä	7 000	1 208	114	195	110	126	545	
Teknillinen korkeakoulu – Tekniska högskolan – Helsinki University of Technology	9 659	1 306	151	84	168	183	586	
Eläinlääketieteellinen korkeakoulu – Veterinärmedicinska högskolan – College of Veterinary Medicine	306	44	14	21	8	8	51	
Helsingin kauppakorkeakoulu – Helsingfors handelshögskola – Helsinki School of Economics and Business Administration	3 321	424	40	62	32	20	154	
Svenska handelshögskolan – Swedish School of Economics and Business Administration	1 792	281	24	43	18	13	98	
Turun kauppakorkeakoulu – Åbo handelshögskola – Turku School of Economics and Business Administration	1 628	217	19	32	12	11	74	
Vaasan korkeakoulu – Vasa högskola – University of Vaasa	1 959	323	29	42	17	25	113	
Lappeenrannan teknillinen korkeakoulu – Villmanstrands tekniska högskola – Lappeenranta University of Technology	1 895	339	33	38	44	41	156	
Tampereen teknillinen korkeakoulu – Tammerfors tekniska högskola – Tampere University of Technology	4 111	844	72	56	74	70	272	
Kuopion yliopisto – Kuopio universitet – University of Kuopio	2 732	500	75	78	66	75	294	
Joensuun yliopisto – Joensuu universitet – University of Joensuu	4 524	848	63	140	36	98	337	
Lapin korkeakoulu – Laplands högskola – University of Lapland	1 374	284	27	30	17	49	123	
Sibelius-Akatemia – Sibelius-Akademien – Sibelius Academy	1 130	183	13	131	1	148	293	
Taideteollinen korkeakoulu – Konstindustriella högskolan – University of Industrial Arts	988	156	18	28	12	109	167	
Teatterikorkeakoulu – Teaterhögskolan – Theatre Academy	235	58	3	19	4	36	62	
Yhteensä – Sammanlagt – Total	103 895	14 965	1 765	2 145	1 817	1 923	7 650	
Syyslukukausi – Hösttermin – Autumn term 1987	99 246	14 094	1 733	2 061	1 803	1 941	7 538	
» » » » 1986	95 987	13 349	1 672	1 971	1 827	1 955	7 425	
» » » » 1985	92 230	12 815	1 632	1 872	1 845	1 820	7 169	
» » » » 1984	89 716	13 104	1 602	1 795	1 884	1 828	7 109	
» » » » 1980	84 176	11 929	1 457	1 470	1 893	1 374	6 194	
» » » » 1970	58 701	10 207	1 064	517	1 844	2 597	6 022	
» » » » 1960	25 042	6 248	477	156		1 863	2 496	

¹⁾ Ei sisällä erillistä arvosanaa, kuulustelua tms. suorittavia opiskelijoita – ²⁾ Ml. yliassistentit – ³⁾ Tunti-, erikois- ja dosenttiopetus: laskennallinen, kokopäivätoimiseksi opettajiksi muunnettu lukumäärä.

¹⁾ Personer som avlägger separat vitsord, förhör el.dyl. ingår ej – ²⁾ Inkl. överassistenters – ³⁾ Undervisning av tim- och speciallärare samt docenter: till heltidslärare omvandlat antal.

¹⁾ Persons who complete separate parts of degrees are not included – ²⁾ Incl. chief assistants – ³⁾ Refers to teaching delivered by means of course funds: calculated as wholetime teachers.

Lähde – Källa – Source: TK:n koulutustilastointisto – SC:s byrå för utbildningsstatistik – Education Statistics Division of CSO

**385. Korkeakouluopiskelijat syyslukukaudella 1988 ja suoritettut tutkinnot vuonna 1988 koulutusalan ja -asteen mukaan
Högskolestuderande höstterminen 1988 och avlagda examina år 1988 enligt utbildningsområde och -nivå
Students in the 1988 autumn term and examinations in 1988, by field and level of education**

Koulutusala ja -aste ¹⁾ Utbildningsområde och -nivå ¹⁾ Field and level of education ¹⁾	Kaikki opiskelijat ²⁾ Alla studerande ²⁾ All students ²⁾		Uudet opiske- lijat ³⁾ Nya stude- rante ³⁾ New students ³⁾	Suoritettut tutkinnot Avlagda examina Examinations	
	Yhteensä Summa Total	Naisia Kvinnor Females %		Yhteensä Summa Total	Naisia Kvinnor Females %
<i>Humanistinen ja esteettinen koulutus – Humanistisk och estetisk utbildning – Humanities and aesthetics programmes</i>	20 958	71	2 766	1 406	69
<i>Keskiaste – Mellannivå – Upper secondary education</i>					
3. Alempi – Lägre – Lower	–	–	–	–	–
4. Ylempi – Högre – Upper	–	–	–	–	–
<i>Korkea-aste – Högre nivå – Higher education</i>					
5. Alin – Lägsta – Lowest	–	–	–	3	–
6. Alempi kandidaattiaste – Lägre kandidatnivå – Undergraduate	286	69	8	125	66
7. Ylempi kandidaattiaste – Högre kandidatnivå – Graduate	18 270	72	2 732	1 146	73
8. Tutkijakoulutus tai vastaava – Forskarutbildning eller motsvarande – Postgraduate or equivalent	2 402	63	26	132	47
<i>Opettajankoulutus – Lärarutbildning – Teacher training programmes</i>	9 727	70	1 836	1 707	73
<i>Korkea-aste – Högre nivå – Higher education</i>					
5. Alin – Lägsta – Lowest	–	–	–	–	–
6. Alempi kandidaattiaste – Lägre kandidatnivå – Undergraduate	1 351	87	485	563	81
7. Ylempi kandidaattiaste – Högre kandidatnivå – Graduate	8 376	67	1 351	1 144	68
<i>Kauppa- ja toimistoalan sekä laki-, yhteiskunta- ja käyttäytymistieteiden koulutus – Utbildning för handels- och kontorsbranschen samt juridisk, samhällsvetenskaplig och beteendevetenskaplig utbildning – Com- mercial, clerical, law, social and behavioural science programmes</i>	29 889	53	3 724	2 924	55
<i>Korkea-aste – Högre nivå – Higher education</i>					
5. Alin – Lägsta – Lowest	–	–	–	–	–
6. Alempi kandidaattiaste – Lägre kandidatnivå – Undergraduate	1 969	62	344	409	71
7. Ylempi kandidaattiaste – Högre kandidatnivå – Graduate	24 654	53	3 291	2 340	54
8. Tutkijakoulutus tai vastaava – Forskarutbildning eller motsvarande – Postgraduate or equivalent	3 266	48	89	175	37
<i>Tekniikan ja luonnontieteiden koulutus – Teknisk och naturvetenskaplig utbildning – Technology and natural science programmes</i>	32 072	27	4 990	2 813	28
<i>Korkea-aste – Högre nivå – Higher education</i>					
6. Alempi kandidaattiaste – Lägre kandidatnivå – Undergraduate	200	38	–	93	45
7. Ylempi kandidaattiaste – Högre kandidatnivå – Graduate	27 487	27	4 835	2 320	29
8. Tutkijakoulutus tai vastaava – Forskarutbildning eller motsvarande – Postgraduate or equivalent	4 385	30	155	400	22
<i>Hoitoalojen koulutus – Utbildning för vårdbranschen – Medical and health programmes</i>	8 325	66	1 287	1 309	64
<i>Korkea-aste – Högre nivå – Higher education</i>					
6. Alempi kandidaattiaste – Lägre kandidatnivå – Undergraduate	619	89	217	200	93
7. Ylempi kandidaattiaste – Högre kandidatnivå – Graduate	5 420	69	769	826	68
8. Tutkijakoulutus tai vastaava – Forskarutbildning eller motsvarande – Postgraduate or equivalent	2 286	51	301	283	34

385. (jatk. – forts. – cont.)

Koulutusala ja -aste ¹⁾ Utbildningsområde och -nivå ¹⁾ Field and level of education ¹⁾	Kaikki opiskelijat ²⁾ Alla studerande ²⁾ All students ²⁾		Uudet opiske- lijat ³⁾ Nya stude- rande ³⁾ New students ³⁾	Suoritettut tutkinnot Avlagda examina Examinations	
	Yhteensä Summa Total	Naisia Kvinnor Females %		Yhteensä Summa Total	Naisia Kvinnor Females %
<i>Maa- ja metsätalouden koulutus – Utbildning för lant- och skogsbruk – Agriculture and forestry programmes</i>	2 924	46	362	365	43
<i>Korkea-aste – Högre nivå – Higher education</i>					
7. Ylempi kandidaattiasie – Högre kandidatnivå – Graduate	2 292	46	359	323	43
8. Tutkijakoulutus tai vastaava – Forskarutbildning eller motsvarande – Postgraduate or equivalent	632	46	3	42	40
Yhteensä – Sammanlagt – Total	103 895	51	14 965	10 524	53
Yhteenveto koulutusasteittain – Sammandrag enligt utbildningsnivå – Summary by level of education					
<i>Keskiaste – Mellannivå – Upper secondary education</i>					
3. Alempi – Lägre – Lower	–	–	–	–	–
4. Ylempi – Högre – Upper	–	–	–	–	–
<i>Korkea-aste – Högre nivå – Higher education</i>					
5. Alin – Lägsta – Lowest	–	–	–	3	–
6. Alempi kandidaattiasie – Lägre kandidatnivå – Undergraduate	4 425	73	1 054	1 390	76
7. Ylempi kandidaattiasie – Högre kandidatnivå – Graduate	86 499	51	13 337	8 099	52
8. Tutkijakoulutus tai vastaava – Forskarutbildning eller motsvarande – Postgraduate or equivalent	12 971	45	574	1 032	31
Yhteensä – Sammanlagt – Total					

¹⁾ Tilastokeskuksen koulutusluokituksen mukaan – ²⁾ Ei sisällä erillistä arvosanaa, kuulustelua tms. suoritettavia – ³⁾ Korkeakoulun – ei koulutusalan ja -asteen – kannalta uudet opiskelijat.

¹⁾ Enligt Statistiskcentralens utbildningsklassificering – ²⁾ Personer, som avlägger separat vitsord, förhör el.dyl. ingår ej – ³⁾ Nya studerande enligt högskola – ej utbildningsområde och -nivå.

¹⁾ By Finnish standard classification of education – ²⁾ Persons who complete separate parts of degrees are not included – ³⁾ New students by university – no field and level of education.

Lähde – Källa – Source: TK:n koulustilastotoimisto – SC:s byrå för utbildningsstatistik – Education Statistics Division of CSO

386. Korkeakouluopiskelijat syyslukukaudella 1988 ja suoritettut tutkinnot vuonna 1988 korkeakoulun ja tiedekunnan mukaan
Högskolestuderande höstterminen 1988 och avlagda examina år 1988 enligt högskola och fakultet
Students in the 1988 autumn term and examinations in 1988, by university and faculty

Korkeakoulu ja tiedekunta tai osasto Högskola och fakultet eller sektion <i>University and faculty or subfaculty</i>	Kaikki opiskelijat ¹⁾ Alla studerande ¹⁾ <i>All students ¹⁾</i>		Uudet opiskelijat ²⁾ Nya studerande ²⁾ <i>New students ²⁾</i>		Suoritettut tutkinnot Avlagda examina <i>Examinations</i>	
	Yhteensä Summa <i>Total</i>	Naisia Kvinnor Females %	Yhteensä Summa <i>Total</i>	Naisia Kvinnor Females %	Yhteensä Summa <i>Total</i>	Naisia Kvinnor Females %
<i>Helsingin yliopisto – Helsingfors universitet – University of Helsinki</i>	27 499	58	3 267	58	2 995	58
Teologinen tiedek. – Teologiska fak. – <i>Theology</i>	1 652	48	162	51	186	52
Oikeustieteellinen tiedek. – Juridiska fak. – <i>Law</i>	2 490	46	241	47	288	43
Lääketieteellinen tiedek. – Medicinska fak. – <i>Medicine</i>	2 102	64	253	62	306	54
Historiallis-kielitieteellinen osasto – Historisk-filologiska sektionen – <i>Humanities</i>	7 187	72	793	70	566	76
Matemaattis-luonnontieteellinen osasto – Matematisk-natur- vetenskapliga sektionen – <i>Mathematics and natural sciences</i>	6 101	47	907	50	755	52
Kasvatustieteiden osasto – Pedagogiska sektionen – <i>Pedagogics</i>	1 933	81	262	79	298	84
Valtiotieteellinen tiedek. – Statsvetenskapliga fak. – <i>Political sciences</i>	3 292	54	326	56	251	52
Maatalous-metsätieteellinen tiedek. – Agrikultur-forstvetenska- pliga fak. – <i>Agriculture and forestry</i>	2 742	48	323	46	345	44
<i>Turun yliopisto – Åbo universitet – University of Turku</i>	10 220	60	1 452	62	887	59
Humanistinen tiedek. – Humanistiska fak. – <i>Humanities</i>	3 163	78	389	77	156	72
Yhteiskuntatieteellinen tiedek. – Samhällsvetenskapliga fak. – <i>Social sciences</i>	1 227	54	132	62	83	52
Matemaattis-luonnontieteellinen tiedek. – Matematisk-natur- vetenskapliga fak. – <i>Mathematics and natural sciences</i>	2 256	43	324	45	157	48
Lääketieteellinen tiedek. – Medicinska fak. – <i>Medicine</i>	1 228	60	181	66	174	53
Oikeustieteellinen tiedek. – Juridiska fak. – <i>Law</i>	916	45	133	50	108	41
Kasvatustieteiden tiedek. – Pedagogiska fak. – <i>Pedagogics</i>	1 430	63	293	64	209	73
<i>Åbo Akademi – Swedish University of Turku</i>	4 585	57	700	62	512	61
Humanistinen tiedek. – Humanistiska fak. – <i>Humanities</i>	1 143	76	169	78	93	84
Matemaattis-luonnontieteellinen tiedek. – Matematisk-natur- vetenskapliga fak. – <i>Mathematics and natural sciences</i>	859	48	162	57	135	61
Talous-valtiotieteellinen tiedek. – Ekonomisk-statsvetenskapli- ga fak. – <i>Economics and political sciences</i>	1 199	55	139	55	101	54
Kemiallis-teknillinen tiedek. – Kemisk-tekniska fak. – <i>Chemistry and technology</i>	489	23	69	23	45	24
Teologinen tiedek. – Teologiska fak. – <i>Theology</i>	217	43	23	43	18	33
Kasvatustieteiden tiedek. – Pedagogiska fak. – <i>Pedagogics</i>	678	71	138	78	120	68
<i>Oulun yliopisto – Uleåborgs universitet – University of Oulu</i>	8 600	48	1 257	51	954	50
Humanistinen tiedek. – Humanistiska fak. – <i>Humanities</i>	1 436	72	167	71	130	78
Luonnontieteellinen tiedek. – Naturvetenskapliga fak. – <i>Natural sciences</i>	2 171	50	357	55	235	46
Teknillinen tiedek. – Tekniska fak. – <i>Technology</i>	2 647	18	319	15	204	9
Lääketieteellinen tiedek. – Medicinska fak. – <i>Medicine</i>	1 145	61	171	60	155	60
Kasvatustieteiden tiedek. – Pedagogiska fak. – <i>Pedagogics</i>	1 201	67	243	73	230	68

386. (jatk. – forts. – cont.)

Korkeakoulu ja tiedekunta tai osasto Högskola och fakultet eller sektion University and faculty or subfaculty	Kaikki opiskelijat ¹⁾ Alla studerande ¹⁾ All students ¹⁾		Uudet opiskelijat ²⁾ Nya studerande ²⁾ New students ²⁾		Suoritetut tutkinnot Avlagda examina Examinations	
	Yhteensä Summa Total	Naisia Kvinnor Females %	Yhteensä Summa Total	Naisia Kvinnor Females %	Yhteensä Summa Total	Naisia Kvinnor Females %
<i>Tampereen yliopisto – Tammerfors universitet – University of Tampere</i>	10 337	61	1 274	64	864	62
Yhteiskuntatieteellinen tiedek. – Samhällsvetenskapliga fak. – <i>Social sciences</i>	2 523	65	239	75	130	66
Humanistinen tiedek. – Humanistiska fak. – <i>Humanities</i>	2 621	75	299	76	112	73
Taloudellis-hallinnollinen tiedek. – Fakulteten för ekonomi o. administration – <i>Economics and administration</i>	2 224	36	254	37	171	35
Lääketieteellinen tiedek. – Medicinska fak. – <i>Medicine</i>	1 057	64	161	67	137	60
Kasvatustieteiden tiedek. – Pedagogiska fak. – <i>Pedagogics</i>	825	68	133	67	81	72
Yhteiskunnallinen opetusjaosto – Samhälleliga sektionen – <i>Sec- tion for Social Sciences</i>	417	56	63	57	48	60
Julkisen hallinnon opetusjaosto – Sektionen för offentlig admini- stration – <i>Section for Public Administration</i>	365	58	100	66	97	58
Sosiaaliturvan opetusjaosto – Sektionen för socialskydd – <i>The Social Work Section</i>	305	74	25	72	88	93
<i>Jyväskylän yliopisto – Jyväskylä universitet – University of Jyväskylä</i>	7 000	64	1 208	67	849	65
Humanistinen tiedek. – Humanistiska fak. – <i>Humanities</i>	2 259	80	343	79	160	76
Yhteiskuntatieteellinen tiedek. – Samhällsvetenskapliga fak. – <i>Social sciences</i>	1 637	54	240	53	158	53
Matemaattis-luonnontieteellinen tiedek. – Matematisk-natur- vetenskapliga fak. – <i>Mathematics and natural sciences</i>	1 164	41	222	54	127	39
Liikuntatieteellinen tiedek. – Gymnastik- o. idrottsvetenskapliga fak. – <i>Physical sciences</i>	643	56	100	56	55	60
Kasvatustieteiden tiedek. – Pedagogiska fak. – <i>Pedagogics</i>	1 297	73	303	77	349	76
<i>Teknillinen korkeakoulu – Tekniska högskolan – Helsinki University of Technology</i>	9 659	18	1 306	18	780	16
Tietotekniikan osasto – Datatekniska avdelningen – <i>Information science</i>	1 360	10	230	12	77	10
Sähkötekniikan osasto – Elektrotekniska avdelningen – <i>Electrical engineering</i>	1 981	7	263	8	155	7
Konetekniikan osasto – Maskintekniska avdelningen – <i>Mechanical engineering</i>	2 059	7	272	8	175	7
Prosessi- ja materiaalitekniikan osasto – Avdelningen för pro- cess- och materialteknik – <i>Process engineering and materials science</i>	2 086	33	314	32	173	34
Maanmittaus- ja rakennustekniikan osasto – Avdelningen för lantmäteri och byggnadsteknik – <i>Surveying and civil enginee- ring</i>	1 516	21	173	25	145	16
Arkkitehtiosasto – Arkitektavdelningen – <i>Architecture</i>	657	42	54	44	55	22
<i>Eläinlääketieteellinen korkeakoulu – Veterinärmedicinska högskolan – College of Veterinary Medicine</i>	306	78	44	84	54	76
<i>Helsingin kauppakorkeakoulu – Helsingfors handelshögskola – Helsinki School of Economics and Business Administration</i>	3 321	45	424	45	325	45
<i>Svenska handelshögskolan – Swedish School of Economics and Business Administration</i>	1 792	44	281	43	166	48

Korkeakoulu ja tiedekunta tai osasto Högskola och fakultet eller sektion University and faculty or subfaculty	Kaikki opiskelijat ¹⁾ Alla studerande ¹⁾ All students ¹⁾		Uudet opiskelijat ²⁾ Nya studerande ²⁾ New students ²⁾		Suoritetut tutkinnot Avlagda examina Examinations	
	Yhteensä Summa Total	Naisia Kvinnor Females %	Yhteensä Summa Total	Naisia Kvinnor Females %	Yhteensä Summa Total	Naisia Kvinnor Females %
<i>Turun kauppakorkeakoulu – Åbo handelshögskola – Turku School of Economics and Business Administration</i>	1 628	49	217	56	159	49
<i>Vaasan korkeakoulu – Vasa högskola – University of Vaasa</i> ..	1 959	51	323	50	199	58
<i>Lappeenrannan teknillinen korkeakoulu – Villmanstrands tekniska högskola – Lappeenranta University of Technology</i>	1 895	16	339	19	162	17
Koneenrakennuksen osasto – Avdelningen för maskinteknik – <i>Department of Mechanical Engineering</i>	397	4	65	6	31	3
Energiatekniikan osasto – Avdelningen för energiteknik – <i>Department of Power Engineering</i>	472	6	66	3	49	4
Tuotantotalouden osasto – Avdelningen för produktionsekonomi – <i>Department of Industrial Engineering and Management</i> ..	519	23	88	30	49	24
Kemiantekniikan osasto – Avdelningen för teknisk kemi – <i>Department of Chemical Technology</i>	348	36	69	39	32	38
Tietotekniikan osasto – Avdelningen för datateknik – <i>Department of Information Technology</i>	159	4	51	8	1	–
<i>Tampereen teknillinen korkeakoulu – Tammerfors tekniska högskola – Tampere University of Technology</i>	4 111	14	844	17	337	13
Arkkitehtuurin osasto – Arkitektursavdelningen – <i>Architecture</i>	429	41	50	38	29	41
Konetekniikan osasto – Maskintekniska avdelningen – <i>Mechanical engineering</i>	1 322	15	234	22	110	15
Rakennustekniikan osasto – Byggnadstekniska avdelningen – <i>Civil engineering</i>	494	18	110	31	66	9
Sähkötekniikan osasto – Elektrotekniska avdelningen – <i>Electrical engineering</i>	1 757	7	394	9	132	8
Automaatiotekniikka – Automationsteknik – <i>Automation Technology</i>	109	8	56	2	–	–
<i>Kuopion yliopisto – Kuopio universitet – University of Kuopio</i> ..	2 732	63	500	70	393	70
Kliinisen lääketieteen osasto – Avdelningen för klinisk medicin – <i>Clinic medicin</i>	738	52	61	46	145	54
Hammaslääketieteen osasto – Odontologiska avdelningen – <i>Dentistry</i>	116	65	5	40	40	65
Farmasian osasto – Farmaceutiska avdelningen – <i>Pharmacy</i> ..	429	78	108	90	118	87
Matematiikan, fysiikan ja kemian osasto – Avdelningen för matematik, fysik och kemi – <i>Mathematics, physics and chemistry</i>	474	40	85	51	29	48
Yleisen biologian osasto – Avdelningen för allmän biologi – <i>Biology</i>	540	63	150	69	16	75
Yhteiskuntatieteiden osasto – Samhällsvetenskapliga avdelningen – <i>Social sciences</i>	435	88	91	87	45	93
<i>Joensuun yliopisto – Joensuu universitet – University of Joensuu</i>	4 524	62	848	63	433	66
Kasvatustieteiden tiedek. – Pedagogiska fak. – <i>Pedagogics</i> ..	1 587	70	343	73	238	77
Humanistinen tiedek. – Humanistiska fak. – <i>Humanities</i>	1 405	73	220	67	81	77
Yhteiskuntatieteiden tiedek. – Samhällsvetenskapliga fak. – <i>Social sciences</i>	445	50	79	53	30	40
Matemaattis-luonnontieteellinen tiedek. – Matematisk-naturvetenskapliga fak. – <i>Mathematics and natural sciences</i> ..	905	43	167	50	64	36
Metsätieteellinen tiedek. – Forstvetenskapliga fak. – <i>Forestry</i>	182	27	39	18	20	25

386. (jatk. – forts. – cont.)

Korkeakoulu ja tiedekunta tai osasto Högskola och fakultet eller sektion University and faculty or subfaculty	Kaikki opiskelijat ¹⁾ Alla studerande ¹⁾ All students ¹⁾		Uudet opiskelijat ²⁾ Nya studerande ²⁾ New students ²⁾		Suoritettut tutkinnot Avlagda examina Examinations	
	Yhteensä Summa Total	Naisia Kvinnor Females %	Yhteensä Summa Total	Naisia Kvinnor Females %	Yhteensä Summa Total	Naisia Kvinnor Females %
<i>Lapin korkeakoulu – Lapplands högskola – University of Lapland</i>	1 374	53	284	55	165	50
Kasvatustieteiden osasto – Avdelningen för pedagogik – <i>Pedagogy</i>	464	61	102	60	61	62
Oikeustieteiden osasto – Juridiska avdelningen – <i>Law</i>	610	38	114	44	82	32
Yhteiskuntatieteiden osasto – Samhällsvetenskapliga avdel- ningen – <i>Social sciences</i>	289	73	68	66	12	100
Täydennyskoulutuskeskus – Fortbildningscentralen – <i>Center for Further Education</i>	11	27	–	–	10	60
<i>Sibelius-Akatemia – Sibelius-Akademien – Sibelius Academy</i>	1 130	58	183	63	208	53
<i>Taideteollinen korkeakoulu – Konstindustriella högskolan – University of Industrial Arts</i>	988	64	156	69	69	74
Kuvaamataidon opetuksen osasto – Avdelningen för konst- fostran – <i>Art education</i>	298	74	40	83	22	77
Kuvallisen viestinnän osasto – Avdelningen för visuell kom- munikation – <i>Visual communication</i>	264	47	37	32	5	40
Tuote- ja ympäristösuunnittelun osasto – Avdelningen för produkt- och närmiljöplanering – <i>Product and environmen- tal design</i>	405	67	58	72	21	76
Koulutuskeskus – Utbildningscentralen – <i>Training Centre</i> ..	21	95	21	95	21	76
<i>Teatterikorkeakoulu – Teaterhögskolan – Theatre Academy</i>	235	46	58	45	13	77
Näyttelijäntöyön laitos – Institutionen för skådespelararbete – <i>Department of Actors</i>	105	46	23	39	3	100
Ohjaaajantöyön laitos – Institutionen för regi – <i>Department of Directors</i>	17	24	2	–	1	–
Dramaturgian laitos – Institutionen för dramaturgi – <i>Depart- ment of Dramaturgy</i>	18	50	5	40	1	100
Ruotsinkielinen laitos – Svenska institutionen – <i>Swedish Department</i>	25	28	–	–	3	100
Tanssitaiteen laitos – Institutionen för danskonst – <i>Depart- ment of Dance</i>	51	69	18	67	5	60
Valo- ja äänisuunnittelun laitos – Institutionen för ljus- och ljuddesign – <i>Department of Light and Sound Design</i> ...	19	26	10	30	–	–
Yhteensä – Sammanlagt – Total	103 895	51	14 965	53	10 524	53

¹⁾ Ks. taulukon 384 alaviite 1 – ²⁾ Korkeakoulun – ei tiedekunnan – kannalta uudet opiskelijat.

¹⁾ Se not 1 i tabell 384 – ²⁾ Nya studerande enligt högskola – ej fakultet.

¹⁾ See note 1 in table 384 – ²⁾ New students by university – no faculty.

Lähde – Källa – Source: TK:n koulutustilastotoimisto – SC:s byrå för utbildningsstatistik – Education Statistics Division of CSO

387. Koulujärjestelmän oppilasmäärä Unesco:n ISCED ¹⁾ -luokituksen mukaan, 1988
Elever/studerande i det ordinarie skolsystemet efter Unesco's ISCED ¹⁾ klassificering, 1988
Pupils/students in regular school system by the Unesco ISCED ¹⁾ classification, 1988

Koulutusala – Ämnesområde – Field of study	Oppilaitoksia Läroanstalter Educational establish- ments	Oppilaita – Elever/studerande – Pupils/student		Koulutusaste – Utbildningsnivå – Level						
		Yhteensä Samman- lagt Total	Naisia Kvinnor Women	Education preceding level ²⁾ – Level						
				Education preceding first level ²⁾	First level ²⁾	Second level ²⁾	3	5	6	7
		%		0	1	2	3	5	6	7
Yleissivistävät oppilaitokset³⁾ – All- mänbildande läroanstalter³⁾ – General education institutions³⁾	5 325	677 191	50	1 816	387 756	187 980	99 639			
Peruskoulut – Grundskolor – Comprehensive schools	4 838	568 225	49	1 505	382 035	184 685				
Lukiot – Gymnasier – Senior secondary schools	463	96 847	59				96 847			
Muut peruskoulut ja lukiot – Övriga grundskolor och gymnasier – Other comprehensive and secondary schools	24	12 119	52	311	5 721	3 295	2 792			
Ammatilliset oppilaitokset – Yrkesläro- anstalter – Vocational and professional education institutions	543	154 727	52				111 765	30 860	12 102	
Teacher education		3 970	84				709	566	2 695	
Fine and applied arts		5 985	74				4 427	1 558		
Humanities		80	90					80		
Religion and theology										
Commerce and business administration		32 860	69				32 089	771		
Mathematics and computer science		3 971	26					2 417	1 554	
Medicine and health		24 936	91				11 815	13 114	7	
Trade, craft and industrial progr.		38 707	18				38 707			
Engineering		15 861	11					8 637	7 224	
Agriculture, forestry and fishery		7 511	30				5 439	1 517	555	
Home economics (domestic science)		4 707	98				3 803	904		
Transport and communication		878	13					878		
Service trades		14 136	76				12 863	1 273		
Other		1 125	12				1 035	23	67	
Korkeakoulut – Högskolor – Universities	20	103 895	51					617	90 307	12 971
Teacher education		12 209	72						11 620	589
Fine and applied arts		1 791	55						1 715	76
Humanities		17 434	75						15 607	1 827
Religion and theology		1 733	45						1 234	499
Social and behavioural science		10 113	59						8 754	1 359
Commerce and business administration		12 766	46						12 051	715
Law and jurisprudence		4 027	44						3 448	579
Natural science		8 871	48						7 026	1 845
Mathematics and computer science		5 747	28						5 128	619
Medicine and health		8 019	65					617	5 132	2 270
Engineering		15 972	15						14 137	1 835
Architecture and town-planning		1 482	42						1 396	86
Agriculture, forestry and fishery		3 069	47						2 452	617
Home economics (domestic science)		161	90						130	31
Other		501	47						477	24
Yhteensä – Sammanlagt – Total	5 888	935 813	51	1 816	387 756	187 980	211 404	31 477	102 409	12 971
Naisia – Kvinnor – Women, %		474 532		46	49	49	56	61	49	45

¹⁾ Unesco: International Standard Classification of Education (ISCED).

²⁾ Koulutusasteiden pääsisältö – Utbildningsnivåernas innehåll i huvuddrag – The principal contents of the levels:

0 Education preceding the first level: Peruskoulun esiluokat (ei päiväkotien koulutus) – Förskoleklasser (ej utbildning vid daghem) – Pre-primary education (excl. education provided in kindergartens)

1 First level: Peruskoulun ala-aste (luokat 1–6) – Grundskolans lågstadium (klasserna 1–6) – Comprehensive compulsory school, lower stage (grades 1–6)

2 Second level, first stage: Peruskoulun yläaste (luokat 7–9) – Grundskolans högstadium (klasserna 7–9) – Comprehensive compulsory school, upper stage (grades 7–9)

3 Second level, second stage: Lukio, ammatillisten oppilaitosten alle 4-vuotiset peruskoulupohjaiset tai vastaavat opintolinjat – Gymnasiet, grundskolebaserade eller motsvarande studielinjer vid yrkesläroanstalter med utbildningstid kortare än 4 år – Senior secondary school, vocational education programmes based on comprehensive school or equivalent requiring less than four years

5 Third level, not equivalent to a first university degree: Ammatillisten oppilaitosten opistoasteen koulutus – Yrkesläroanstaltsutbildning på institutnivå – Higher education provided at vocational and professional education institutions

6 Third level, first university degree or equivalent: Alemmat ja ylempää korkeakoulututkinnon ja vastaavat – Lägre och högre högskoleexamina och motsvarande – Bachelor's and master's degrees or equivalent

7 Third level, post-graduate university degree or equivalent: Lisensiaatin ja tohtorin tutkinnon ja vastaavat – Licentiat- och doktorsexamina eller motsvarande – Licentiate's and doctor's degrees or equivalent

³⁾ Pl. kansan- ja kansalaisopistot ja muut aikuisoppilaitokset – Exkl. folkhögskolor, medborgarinstitut och övriga vuxenutbildningsläroanstalter – Excl. folk high schools, adult education centres and other adult education institutions.

Lähde – Källa – Source: TK:n koulutustilastointo – SC:s byrå för utbildningsstatistik – Education Statistics Division of CSO

388. Tutkimus- ja kehittämistoiminta, 1987 – Forsknings- och utvecklingsverksamheten, 1987
Research and experimental development (R & D), 1987

	Yrityssektori – Företagssektorn – Business enterprise sector			
	Maa- ja metsätalous Jord- och skogsbruk <i>Agriculture and forestry</i>	Kaivannais- toiminta Gruvindustri <i>Mining</i>	Tehdasteoli- tus Fabrikindustri <i>Manufacturing industries</i>	Sähkö-, kaasui- ja vesihuolto El-, gas- och vattenförsörjning <i>Electricity, gas and water</i>
Menot – Expenditure (1 000 000 mk)	15,1	19,1	3 185,2	127,2
Käyttömenot – Current expenditure	13,5	17,3	2 727,4	111,1
Näistä palkat – Labour costs	4,2	9,3	1 572,9	40,1
Investoinnit – Investments	1,6	1,8	457,8	16,1
Rahoittajat – Financed by (1 000 000 mk)	15,1	19,1	3 185,2	127,2
Yritykset – Business enterprises	14,6	17,1	3 030,2	125,6
Julkinen sektori – General government sector	0,5	2,0	140,2	1,6
Yksityinen voittoa tavoittelematon sektori – Private non-profit sector	–	–	–	–
Korkeakoulut – Institutions of higher education	–	–	–	–
Ulkomaat – Foreign countries	–	–	14,8	–
Tutkimushenkilökunta – R & D personnel	56	136	13 821	588
Tohtorit ja lisensiaatit – Doctors and licentiates	2	6	438	21
Kandidaatit tai vast. – Candidates or equivalent	9	46	3 759	201
Opistoinsinöörit ja korkeakouluopiskelijat – College engineers and university students	3	18	3 158	175
Muu koulutus – Other education	42	66	6 466	191
Tutkimusvuodet – R & D man-years done by the R & D personnel	43,0	72,7	10 873,8	261,1
Tohtorit ja lisensiaatit – Doctors and licentiates	2,0	5,3	373,0	12,5
Kandidaatit tai vast. – Candidates or equivalent	4,4	25,7	3 034,8	114,1
Opistoinsinöörit ja korkeakouluopiskelijat – College engineers and university students	0,4	9,4	2 405,6	90,9
Muu koulutus – Other education	36,2	32,3	5 060,4	43,6

Lähde – Källa – Source: Koulutus- ja tutkimus-sarja (TK), TK:n koulutustilastointisto – Serien Utbildning och forskning (SC), SC:s byrå för utbildningsstatistik – The series of Education and research, Education Statistics Division of CSO

389. Yritysten tutkimusmenot lääneittäin, 1983–1987
Forsknings- och utvecklingsverksamhetens utgifter i företagssektorn enligt län, 1983–1987
R&D expenditure of the Business enterprise sector by province, 1983–1987

Lääni – Län Province	1983 %	1985 %	1987 %
Uudenmaan – Nylands	54,3	53,0	50,8
– Helsinki, Espoo, Vantaa, Kauniainen – Helsingfors, Esbo, Vanda, Grankulla	39,5
Turun ja Porin – Åbo-Björneborgs	16,0	17,1	17,1
Ahvenanmaa – Åland	0,0	0,0	0,0
Hämeen – Tavastehus	10,4	11,1	11,9
Kymen – Kymmene	3,6	3,7	3,9
Mikkelin – St: Michels	0,7	1,0	0,9
Pohjois-Karjalän – Norra Karelen	0,8	0,6	0,7
Kuopion – Kuopio	2,0	1,3	1,7
Keski-Suomen – Mellersta Finland	3,1	3,7	3,4
Vaasan – Vasa	4,2	3,8	4,4
Oulun – Uleåborgs	3,4	3,7	4,1
Lapin – Lapplands	1,5	1,0	1,1
Yhteensä – Summa – Total	100,0	100,0	100,0
1 000 000 mk	2 060,6	3 082,4	4 002,1

Lähde – Källa – Source: Koulutus- ja tutkimus-sarja (TK), TK:n koulutustilastointisto – Serien Utbildning och forskning (SC), SC:s byrå för utbildningsstatistik – The series of Education and research (CSO), Education Statistics Division of CSO

Rakennus- toiminta Byggnads- verksamhet Construction	Kauppa, rahoitus- vakuutus-, kiinteistö- ja liike-elämä palveleva toiminta Handel, finansierings-, försäkrings-, fastig- hets- och uppdrags- verksamhet Trade, financing, insurance, real estate and business services	Kuljetus ja tietoliikenne Samfärdsel, post och televerk Transport and com- munication	Tutkimus- laitokset Forsknings- institut Research institutes	Julkinen sek- tori (pl. kor- keakoulut) Öffentliga Högskolorna Universities	Korkea- koulut Högskolorna Universities	Yksityinen voittoa tavoitte- lemaan sektori Privata icke- vinstsyf- tande sektorn Private non-profit sector	Yhteensä Summa Total	Utgifter (1 000 000 mk)
20,4	369,4	103,7	124,4	1 090,5	1 235,5	22,1	5 835,3	Driftsutgifter
12,3	220,3	66,3	75,6	738,4	800,9	15,4	3 555,7	Av dessa löner
1,6	22,9	1,1	12,0	275,3	165,8	0,6	956,6	Investeringar
22,0	392,3	104,8	136,4	1 365,8	1 401,3	22,7	6 791,9	Finansierat (1 000 000 mk)
20,5	353,2	104,8	129,1	1 421,1	53,8	2,3	3 993,3	Företag
1,5	32,2	–	6,9	1 199,2	1 255,9	4,6	2 644,6	Öffentliga sektorn
–	–	–	–	0,2	33,4	15,0	48,6	Privata icke vinstsyftande sektorn
–	–	–	–	–	34,1	–	34,1	Högskolor
–	6,9	–	0,4	24,3	24,1	0,8	71,3	Utländat
156	2 139	336	598	7 467	11 077	255	36 629	Forskningspersonalen
4	110	8	52	832	3 228	59	4 760	Doktorer och licentiater
33	883	145	212	2 549	4 111	73	12 021	Kandidater eller motsv.
61	447	113	47	603	1 563	23	6 211	Lärverksingenjörer och
58	699	70	287	3 483	2 175	100	13 637	högskolestuderande
81,2	1 374,4	304,7	503,0	5 890,5	6 698,0	124,9	26 227,3	Övrig utbildning
3,5	79,2	8,0	41,0	658,9	..	33,9	..	Forskningspersonalens forskningsårsverken
23,9	570,2	128,7	181,8	2 018,8	..	43,4	..	Doktorer och licentiater
24,7	239,2	108,5	30,1	457,5	..	18,2	..	Kandidater eller motsv.
29,1	485,8	59,5	250,1	2 755,3	..	29,4	..	Lärverksingenjörer och
..	högskolestuderande
..	Övrig utbildning

390. Teollisuuden tutkimus- ja kehittämistoiminnan menot tuoteryhmittäin, 1987
Forsknings- och utvecklingsverksamhetens utgifter i industrin fördelade på produktgrupper, 1987
R&D expenditure in industry according to different product groups, 1987

Tuoteryhmä Produktgrupp Product group	TOL ¹⁾ NI ¹⁾ SIC ¹⁾ 1979	Menot Utgifter Expenditure 1 000 000 mk	Tuoteryhmä Produktgrupp Product group	TOL ¹⁾ NI ¹⁾ SIC ¹⁾ 1979	Menot Utgifter Expenditure 1 000 000 mk
Elintarvikkeet, juomat, tupakka – Livsmedel, drycker, tobak – Food, drink, tobacco	31	177,9	Savi-, lasi- ja kivituetteet – Ler-, glas- och stenvaror – Stone, glass and clay	36	83,9
Tekstiilit, vaatteet, nahkatuotteet – Tekstils- produkter, kläder, lädervaror – Textiles, clothing, leather	32	37,7	Metallit – Metaller – Metals	37	127,1
Puutavarat, kalusteet – Trävaror, möbler – Wood, cork, furniture	33	41,2	Metallituotteet – Metallprodukter – Fabri- cated metals	381	96,4
Paperi- ja graafiset tuotteet – Pappers- och grafiska produkter – Paper products and printing	34	254,4	Koneet – Maskiner – Machinery	382	845,7
Kemialliset tuotteet – Kemiska produkter – Chemical products	35	763,7	Sähkötekniset tuotteet, instrumentit – Elektrotekniska produkter, instrument – Electrical machinery, instruments	383	906,9
			Kulkuneuvot – Transportmedel – Transport equipment	384	145,2
			Muut – Övriga – Other	39	11,2
			Yhteensä – Summa – Total	3	3 491,3

¹⁾ Toimialaluokitus (TK) – Näringsgrenindelningen (SC) – Standard industrial classification (CSO).

Lähde – Källa – Source: Koulutus- ja tutkimus-sarja (TK), TK:n koulutustilastointisto – Serien Utbildning och forskning (SC), SC:s byrå för utbildningsstatistik – The series of Education and research (CSO), Education Statistics Division of CSO

391. Patentit, 1960-1989 - Patent, 1960-1989 - Patents, 1960-1989

Vuonna År Year	Hake- muksia Ansök- ningar Applica- tions	Hakijain kotimaa - Sökandenas hemland - Applicants' home country											Myön- netyt patentit Be- viljade patent Granted	Voimassa olevat patentit Patent i gällande kraft Valid	Patenttien vuosi- maksut Års- avgifter för patent Yearly payments 1 000 mk
		Suomi Finland Finland	Ruotsi Sverige Sweden	Norja Norge Norway	Tanska Danmark Denmark	Alanko- maat Neder- länderna Nether- lands	Belgia Belgien Belgium	Iso-Bri- tannia Storbri- tannien United Kingdom	Ranska Frank- rike France	Saksan Liittotas. Förb.rep. Tyskland Fed. rep. of Germany	USA	Muut maat Övriga länder Other count- ries			
1960 ...	2 158	714	306	52	35	104	19	130	65	297	192	244	709	4 220	496
1965 ...	3 145	819	453	47	62	93	26	187	94	436	470	432	812	5 379	879
1970 ...	3 528	861	431	67	71	87	32	185	94	600	507	560	1 372	6 420	1 768
1975 ...	3 761	1 164	502	54	54	65	23	188	147	508	511	545	1 361	7 964	2 737
1976 ...	3 783	1 270	435	62	56	74	36	204	143	458	529	509	1 212	7 670	4 542
1977 ...	3 991	1 240	463	60	72	77	22	209	131	497	608	601	1 446	7 587	6 109
1978 ...	4 059	1 329	486	59	62	83	23	210	129	442	619	601	1 594	7 614	12 390
1979 ...	4 095	1 384	500	55	60	63	24	179	142	463	618	596	1 719	7 791	12 390
1980 ...	4 090	1 356	370	56	58	69	18	175	156	573	636	613	1 906	8 386	12 390
1981 ...	4 232	1 423	423	39	35	77	31	187	143	551	664	649	2 050	9 049	23 150
1982 ...	4 545	1 638	404	51	64	73	20	229	196	572	646	641	2 057	9 646	27 360
1983 ...	4 897	1 719	426	42	76	108	23	245	179	510	873	685	2 224	10 179	31 200
1984 ...	5 183	1 775	461	62	62	108	26	224	190	611	960	692	2 203	10 752	31 200
1985 ...	5 199	1 727	412	56	61	90	30	245	209	648	899	822	2 161	11 275	31 200
1986 ...	5 381	1 754	325	67	77	105	32	259	215	666	1 005	876	2 171	12 100	31 200
1987 ...	5 800	1 859	370	71	78	116	24	280	271	747	1 093	891	2 671	13 126	35 450
1988 ...	6 065	1 981	340	60	79	161	31	279	279	833	1 098	924	2 672	14 199	35 450
1989 ...	6 365	1 949	387	38	66	151	38	369	348	819	1 292	913	2 504	14 958	35 450

Lähde - Källa - Source: Patentti- ja rekisterihallitus - Patent- och registerstyrelsen - National Board of Patents and Registration

392. Elokvateatterit, 1950–1989 – Biograferna, 1950–1989 – Cinemas, 1950–1989

Vuosi År Year	Kuntia, joissa on elokuva- teattereita Kommuner med biografer Municip. with cinemas	Elokuva- teatte- reita Biogra- fer Cinemas 31.12.	Elokuva- saleja Biograf- salonger Cinema- halls 31.12.	Niistä kaupun- geissa Därav i städerna Of which in towns	Paikkoja teatte- reissa Antal biograf- platser Seats	Näytäntöjä Förelisningar Shows	Elokuvissa käyntejä, 1 000 Biografbesök, 1 000 Visits to cinema, 1 000	Käyntejä as. kohti Besök per invånare Visits per inhabitant	Käyntejä näytäntöä kohti Besök per förelisning Visits per show
1950	267	507	507	175	146 616	..	25 686	6,41	..
1960	316	610	610	201	171 015	..	24 556	5,54	..
1970	194	330	330	149	100 747	..	11 700	2,53	..
1980	177	317	352	249	92 725	163 819	9 925	2,08	60,6
1981	176	312	362	247	93 037	176 487	9 411	1,97	53,3
1982	178	305	357	262	93 660	163 930	9 055	1,89	55,2
1983	181	318	368	262	89 182	167 089	9 090	1,87	54,4
1984	180	312	370	254	88 550	167 687	7 604	1,56	45,4
1985	187	305	378	261	88 180	164 550	6 700	1,37	40,7
1986	188	271	344	245	87 144	156 430	6 300	1,28	40,4
1987	187	256	328	229	74 328	144 103	6 510	1,32	45,2
1988	183	261	344	253	69 773	152 580	6 690	1,35	43,8
1989	178	262	345	260	66 612	150 099	7 230	1,46	48,2

Esitettyjen elokuvien tuotantomaa
Förelisade filmer enligt produktionsländer
Films shown according to the producer country

Vuosi År Year	Suomi Finland Finland	Skandinavian maat Skandinaviska länderna Scandinavia	Iso-Britannia Storbritannien United Kingdom	Italia Italien Italy	Neuvosto- liitto Sovjet- unionen USSR	Ranska Frankrike France	Saksan liitot. Förb.rep. Tyskland Fed. Rep. of Germany	USA	Muut Övriga Others	Yhteen- sä Summa Total
1950	14	19	26	..	32	12	10	272	6	391
1960	18	16	36	18	12	43	49	139	17	348
1970	12	14	19	30	13	33	8	82	10	221
1980	8	10	21	18	8	5	5	111	50	236
1981	10	9	19	5	17	11	12	110	65	258
1982	17	6	14	4	13	8	11	104	37	214
1983	14	8	18	10	15	8	5	103	43	224
1984	20	4	20	7	15	12	3	116	25	222
1985	15	6	18	7	11	10	4	126	27	224
1986	29	10	15	4	14	13	2	117	25	229
1987	16	8	13	8	18	8	2	113	9	195
1988	15	7	9	3	7	10	2	110	25	188
1989	12	4	6	5	5	8	0	112	19	171

Lähde – Källa – Source: Suomen elokuvaseäitiö – Finlands filmstiftelse – Finnish Film Foundation

393. Valtion elokuvatarkastamon tarkastamat elokuvat, 1950–1989
Av Statens filmgranskningsbyrå granskade filmer, 1950–1989
Films examined by the State Office of Film Censorship, 1950–1989

Elokuvien tarkastuksesta annetun lain nojalla tarkastetut elokuvat. Lain muutos elokusta 1987 vapautti osan mainoselokuvia tarkastuksesta, mikä on vähentänyt tarkastettujen lyhytelokuvien määrää.
 Filmer som granskats med stöd av lagen om filmgranskning. Lagändringen som trädde i kraft i augusti 1987 befriade vissa reklamfilmer från granskning, vilket medförde att antalet granskade kortfilmer minskat.
 Films examined under the Film Censorship Act. An amendment of the act effective from August 1987 exempted certain types of advertising film from censorship, thus reducing the number of examined short films.

Vuonna År Year	Ulkomaisia – Utländska – Foreign					Kotimaisia – Inhemska – Finnish					Kaikkiaan Inalles Total		Leikkauksia Klippningar Cuttings							
	Verotettuja Beskattade Taxed		Verovapaita Skattefria Tax-free		Kiellettyjä Förbjudna Banned	Yhteensä Summa Total		Verotettuja Beskattade Taxed		Verovapaita Skattefria Tax-free		Luku Antal Number	m	Luku Antal Number	m					
	Pitkiä Långa Features	Lyhyitä Korta Short	Pitkiä Långa Features	Lyhyitä Korta Short		Pitkiä Långa Features	Lyhyitä Korta Short	Pitkiä Långa Features	Lyhyitä Korta Short											
	Luku – Antal – Number					Luku – Antal – Number														
	m					m														
1950	346	582	31	838	16	1 813	1 316	900	27	37	85	227	376	226	916	2 189	1 543	816	48	940
1955	357	810	58	799	23	2 047	1 377	599	18	186	19	447	670	205	234	2 717	1 582	833	38	1 133
1960	445	2 457	25	439	48	3 414	1 863	722	1	–	17	1 271	1 289	173	250	4 703	2 036	972	56	1 213
1965	473	1 455	64	622	27	2 641	1 795	845	7	974	2	99	1 082	71	410	3 723	1 867	255	56	747
1970	270	524	39	194	14	1 041	983	299	12	257	1	57	327	68	934	1 368	1 052	233	33	256
1975	284	500	28	195	41	1 048	1 030	397	5	185	9	85	284	65	418	1 332	1 095	815	48	1 252
1980	344	505	8	135	14	1 006	1 110	156	8	208	5	97	319	63	315	1 325	1 173	471	46	1 129
1981	412	505	17	86	22	1 042	1 326	912	12	230	1	66	309	62	753	1 351	1 389	665	63	1 864
1982	356	478	18	150	15	1 017	1 105	186	12	223	7	99	341	81	183	1 357	1 185	824	48	1 533
1983	411	571	16	111	18	1 109	1 250	487	17	178	4	81	280	89	726	1 389	1 340	213	42	2 284
1984	389	403	9	75	22	898	1 112	970	17	181	5	84	287	107	892	1 185	1 220	862	20	609
1985	411	476	22	92	17	1 018	1 292	347	36	200	20	111	367	230	130	1 385	1 522	477	24	1 124
1986	417	568	24	79	6	1 094	1 333	072	22	228	2	79	331	139	024	1 425	1 472	096	18	809
1987 ¹⁾	449	412	15	65	7	948	1 312	126	17	274	2	75	368	161	709	2) 1 316	1 473	835	6	134
1988	354	258	8	63	2	685	1 093	710	8	142	4	69	223	79	128	908	1 172	838	28	600
1989	280	275	7	55	3	620	880	790	8	119	4	3) 117	249	89	552	4) 869	970	342	5) 11	5) 300

¹⁾ Pl. uusintatarkastetut elokuvat (178 kpl) – ²⁾ Näistä 340 on tarkastettu videona – ³⁾ 1 kielletty elokuva – ⁴⁾ Sisältää uusintatarkastettuja pitkiä elokuvia 30 kpl, videona tarkastettuja 146 kpl – ⁵⁾ Lukuun sisältyy 7 videona tarkastettua elokuvaa. Näistä viiteen leikkaukset on tehty.

¹⁾ Exl. filmer som nygranskats (178 st) – ²⁾ Av dessa har 340 granskats i videogramform. – ³⁾ 1 förbjudenfilm – ⁴⁾ Inkl. nygranskade långa filmer 30 st och 146 st har granskats i videogramform – ⁵⁾ Inkl. 7 filmer granskats i videogramform, av dessa har klippningar gjorts till fem.

Lähde – Källa – Source: Valtion elokuvatarkastamo – Statens filmgranskningsbyrå – State Office of Film Censorship

394. Valtion elokuvatarkastamon tarkastamat video-ohjelmat, 1989
Videoprogram som Statens filmgranskningsbyrå granskade, 1989
Video programmes examined by the State Office of Film Censorship, 1989

Video- ja muiden kuvaohjelmien tarkastuksesta annetun lain nojalla tarkastetut videot.
 Videoprogram som granskats med stöd av lagen om granskning av videoprogram och andra bildprogram.
 Video programmes examined under the Censorship of Video and Other Visual Programmes Act.

	Luku Antal Number	Minuuttia Minuter Minutes	%
Kokonaan kielletty – Totalförbjudna – Banned	24	2 001	2,6
Kielletty alle 18-v. – Förbjudna under 18 år – Unsuuitable for persons under 18	40	3 474	4,3
Kielletty alle 16-v. – Förbjudna under 16 år – Unsuuitable for persons under 16	541	48 410	58,6
Sallittu – Tillåtna – No restrictions	318	30 199	34,5
Poistoja – Klipp – Cuts	52	1) ..	1) ..
Yhteensä – Summa – Total	923	84 084	100,0

¹⁾ 28 video-ohjelmaan leikkauksia ei vielä ole tehty – Till 28 videoprogram har inte ännu klippningar gjorts.

Lähde – Källa – Source: Valtion elokuvatarkastamo – Statens filmgranskningsbyrå – State Office of Film Censorship

395. Teatterit¹⁾ näytäntökausina 1971-1989 - Teatrarna¹⁾ säsongerna 1971-1989 - Theatres in 1971-1989¹⁾

Näytäntökausi Teater- säsong The- atrical season	Teattereita Teatrar Theatres		Valtion- apu Stats- bidrag Govern- ment grant		Pää- toimi- nen hen- kilö- kunta Or- dinarie per- sonal Regular person- nel		Puhenäytelmiä Talpjäser Plays		Musikki- ja tanssinäyt. Musikpjäser, dans- föreställningar Musical plays and dance shows				Lastennäyt., nukkenäyt. Barnpjäser, dockteater Children's shows, incl. puppet shows		Kaikkiaan Inalles Total		Näytelmät tekijän Suomalaisia Finska Finnish			
	Kaik- kiaan Inalles Total	Tie- toja anta- neita Upp- gifts- givare Inform- ants	1 000 mk		Näy- tän- töjä Före- ställ- ningar Per- form- ances	Myydyt Sälida biljetter Tickets sold	Näy- tän- töjä Före- ställ- ningar Per- form- ances	Myydyt liput Sälida biljetter Tickets sold	Näy- tän- töjä Före- ställ- ningar Per- form- ances	Myydyt liput Sälida biljetter Tickets sold	Näy- tän- töjä Före- ställ- ningar Per- form- ances	Myydyt liput Sälida biljetter Tickets sold	Näy- tän- töjä Före- ställ- ningar Per- form- ances	Myydyt liput Sälida biljetter Tickets sold	Näy- tän- töjä Före- ställ- ningar Per- form- ances	Myydyt liput Sälida biljetter Tickets sold	Näy- tän- töjä Före- ställ- ningar Per- form- ances	Myydyt liput Sälida biljetter Tickets sold		
					1 000	%	1 000	%	1 000	%	1 000	%	1 000	%	1 000	%	1 000	%	1 000	%
1971/72	34	32	4 050	1 194	4 937	1 094	54	2 278	703	34	897	236	12	8 112	2 033	3 347	809	40		
1972/73	41	39	7 123	1 312	5 931	1 523	61	1 917	613	24	1 523	370	15	9 371	2 506	5 256	1 384	55		
1973/74	41	39	9 868	1 365	5 752	1 427	57	2 193	655	26	1 675	429	17	9 620	2 512	4 771	1 407	56		
1974/75	43	41	11 750	1 402	6 508	1 747	65	1 485	516	19	1 950	423	16	9 943	2 686	5 582	1 496	56		
1975/76	41	40	17 579	1 425	6 812	1 769	70	1 159	364	14	1 787	414	16	9 758	2 547	5 145	1 284	50		
1976/77	41	41	19 170	1 428	6 756	1 748	69	1 025	323	13	2 090	468	18	9 871	2 539	5 531	1 500	59		
1977/78	42	41	28 165	1 491	6 931	1 685	66	1 081	376	15	2 147	476	19	10 159	2 538	4 501	1 219	48		
1978/79	42	41	26 880	1 553	7 044	1 728	65	1 124	396	15	2 302	528	20	10 470	2 652	5 383	1 345	51		
1979/80	42	41	31 554	1 591	6 661	1 684	64	1 090	383	15	2 487	550	21	10 238	2 617	4 715	1 104	42		
1980/81	48	41	37 701	1 649	6 661	1 677	63	1 140	402	11	2 750	593	26	10 551	2 672	4 414	986	37		
1981/82	48	47	42 186	1 729	7 000	1 679	64	977	359	14	2 879	571	22	10 856	2 609	4 642	992	38		
1982/83	48	47	²⁾ 49 544	1 748	6 839	1 688	63	1 157	367	14	3 266	636	23	11 262	2 691	4 553	1 028	38		
1983/84	48	46	³⁾ 58 084	1 853	6 422	1 544	58	1 667	566	22	3 076	537	20	11 165	2 647	4 617	888	34		
1984/85	50	45	⁴⁾ 64 997	1 888	5 908	1 390	55	1 377	490	20	3 181	562	22	10 829	2 513	4 625	937	37		
1985/86	50	44	⁵⁾ 74 515	2 199	5 369	1 250	49	1 490	520	21	3 697	670	26	11 041	2 540	4 424	957	38		
1986/87	48	44	⁶⁾ 81 295	2 437	5 775	1 228	49	1 978	617	25	3 294	599	24	11 100	2 495	4 689	937	37		
1987/88	49	45	⁷⁾ 93 250	2 436	6 030	1 289	52	2 040	585	24	3 440	602	24	11 510	2 476	5 315	947	38		
1988/89	49	45	⁸⁾ 107 705	2 303	5 864	1 164	50	1 810	535	24	3 939	606	26	11 613	2 305	4 782	804	35		

kansallisuuden mukaan - Pjäser enligt författarens nationalitet - Plays according to nationality of the playwright

Näytäntökausi Teater- säsong The- atrical season	Skandinaavisia Skandinaviska Scandinavian		Neuvostoliittolaisia Ryska Russian		Saksalaisia, sveitsiläi- siä ja itävaltalaisia ²⁾ Tyska, schweiziska and österrikiska ²⁾ German, Swiss and Austrian ²⁾		Englantilaisia ja irlantilaisia ²⁾ Engelska och irländska ²⁾ English and Irish ²⁾		Ranskalaisia Franska French		Amerikkalaisia Amerikanska American (USA)		Muita Övriga Others								
	Näytän- töjä Före- ställ- ningar Per- form- ances	Myyd. liput Sälida bilj. Tickets sold	Näytän- töjä Före- ställ- ningar Per- form- ances	Myyd. liput Sälida bilj. Tickets sold	Näytän- töjä Före- ställ- ningar Per- form- ances	Myyd. liput Sälida bilj. Tickets sold	Näytän- töjä Före- ställ- ningar Per- form- ances	Myyd. liput Sälida bilj. Tickets sold	Näytän- töjä Före- ställ- ningar Per- form- ances	Myyd. liput Sälida bilj. Tickets sold	Näytän- töjä Före- ställ- ningar Per- form- ances	Myyd. liput Sälida bilj. Tickets sold	Näytän- töjä Före- ställ- ningar Per- form- ances	Myyd. liput Sälida bilj. Tickets sold							
	1 000	%	1 000	%	1 000	%	1 000	%	1 000	%	1 000	%	1 000	%							
1971/72	757	173	8	258	73	4	498	156	7	630	139	7	524	142	7	782	299	15	1 316	299	18
1972/73	1 033	266	11	349	75	3	537	179	7	897	234	9	350	60	2	310	110	5	639	198	8
1973/74	1 205	243	10	476	143	6	494	119	5	387	91	4	515	132	5	825	291	11	947	86	3
1974/75	779	177	7	811	204	7	504	134	5	407	109	4	247	99	4	573	193	7	1 040	274	10
1975/76	507	128	5	812	193	8	555	145	6	521	156	6	578	186	7	625	212	8	1 015	243	10
1976/77	865	186	7	589	103	4	325	100	4	809	195	8	371	125	5	511	129	5	870	201	8
1977/78	719	163	7	1 330	287	11	566	135	5	753	159	6	473	136	5	554	147	6	1 263	289	12
1978/79	633	130	5	1 322	335	13	563	158	6	644	222	8	415	92	3	711	179	7	799	191	7
1979/80	676	129	5	951	230	9	568	147	6	833	276	11	593	158	6	1 050	378	14	852	191	7
1980/81	651	142	5	1 047	238	9	513	105	4	926	273	10	643	198	7	1 401	504	19	956	226	9
1981/82	1 042	241	9	854	211	8	467	75	3	926	244	9	677	254	10	1 178	304	12	1 070	288	11
1982/83	906	243	9	980	226	8	443	89	3	1 044	280	11	454	132	5	1 156	316	12	1 726	377	14
1983/84	1 006	208	8	875	205	8	684	138	5	1 448	411	16	438	163	6	1 081	329	12	1 016	305	11
1984/85	582	115	5	771	189	7	632	134	5	1 236	374	15	648	169	7	964	297	12	1 371	298	12
1985/86	937	171	7	967	233	9	560	156	6	881	211	8	684	155	6	1 264	324	13	1 324	333	13
1986/87	1 102	165	7	1 525	188	8	613	118	5	1 280	408	16	731	136	5	917	226	9	1 057	322	13
1987/88	677	109	4	500	90	4	673	176	7	1 172	326	13	541	166	7	959	253	10	1 673	409	17
1988/89	727	97	4	761	163	7	712	121	5	1 059	355	16	536	141	6	1 287	307	13	1 749	317	14

¹⁾ Valtionapua saaneet. Näytäntökaudesta 1972/73 lähtien mukana liikkuvat ammattiteatterit. Näytäntökaudesta 1985/86 lähtien ei ole mukana tanssiteattereita - ²⁾ V. 1982 - ³⁾ V. 1983 - ⁴⁾ V. 1984 - ⁵⁾ V. 1985 - ⁶⁾ V. 1986 - ⁷⁾ V. 1987 - ⁸⁾ V. 1988.¹⁾ De som erhållit statsbidrag. Fr.o.m. säsongen 1972/73 ingår även rörliga yrkesteatrar. Fr.o.m. säsongen 1985/86 ingår inga dansteatrar - ²⁾ År 1982 - ³⁾ År 1983 - ⁴⁾ År 1984 - ⁵⁾ År 1985 - ⁶⁾ År 1986 - ⁷⁾ År 1987 - ⁸⁾ År 1988.¹⁾ Receiving government grants. As from the 1972/73 season, incl. mobile professional theatres. As from the 1985/86 season, no dance theatres included - ²⁾ In 1982 - ³⁾ In 1983 - ⁴⁾ In 1984 - ⁵⁾ In 1985 - ⁶⁾ In 1986 - ⁷⁾ In 1987 - ⁸⁾ In 1988.

Lähde - Källa - Source: Suomen Teatterijärjestöjen Keskusliitto - Finska Teaterorganisationernas Centralförbund - Central Union of The Finnish Theatre Organizations

396. Tieteelliset kirjastot, 1988
Vetenskapliga bibliotek, 1988
University and research libraries, 1988

Kirjastot Bibliotek Libraries	Nidosta Band Volumes		Aikakaus- ja sarjajulk. ¹⁾ Tidskrifts- och serie- publ. ¹⁾ Regular Periodicals and serials ¹⁾		Mikrofilmi- rullia, -kortteja ²⁾ Mikro- filmrullar, -kort ²⁾ Micro- films, micro- fiches ²⁾		Lainattuja nidoksia Utlånade volymer Volumes lent		Jäljentei- tä, valo- koppioita Fotokopior, expon. Photocopies, expos.		Käytetyt varat Använda för Cost of		
	31.12. 1988	Kartun- ta (kirjat) Tilväxt (böcker) Accessions (books)					kotiin hem for use at home	lukusaliin till läsesal in reading rooms	muihin kirjast. ³⁾ till andra bibliotek ³⁾ to other libraries ³⁾		ostoon inköp books	sidont. in- bindn. binding	
	1 000											1 000 mk	
A. Kansalliskirjasto – Nationalbibliotek – National Library of Finland													
Helsingin yliopiston kirjasto ⁴⁾ – Helsingfors universitetsbibliotek ⁴⁾ – Helsinki University Library ⁴⁾	2 694	55	19	293	374	85	26	1 153	7 367	1 568			
B. Korkeakoulukirjastot – Högskolebibliotek – University Libraries													
Eläintieteiden korkeak. kirj. – Veterinärmedic. högskolans bibl. – College of Veterinary Medicine	88	0,8	0,7	1	5	0,2	4	81	505	12			
Helsingin kauppakorkeak. kirj. – Helsingfors handelshögskola, bibliotek – The Helsinki School of Economics, Library	246	8	5	48	85	29	8	988	1 510	–			
Helsingin yliopisto – Helsingfors universitet – University of Helsinki ...													
hist.-kielitieteellinen kirj. – hist.-filolog.bibl. – Library of History and Philology	168	5	0,9	0,2	18	5	0,6	3	588	62			
kasvatustieteiden osaston kirjasto – pedagogiska sektionens bibliotek – Libraries of the Faculty of Education	116	4	1	2	19	4	0,1	2	370	30			
maatalouskirjasto – lantbruksbibliotek – Library of Agriculture	301	3	5	..	26	–	8	269	656	18			
matem.-luonnontieteellisen osaston laitoskirjastot – matem.-naturvetensk. sektionens bibliotek – Libraries of the Faculty of Science	431	7	4	..	26	4	7	485	2 529	..			
metsäkirjasto – forstbibliotek – Forestry Library	220	2	0,8	..	22	0,07	2	206	470	3			
oikeustieteellisen tiedek. kirj. – juridiska fakultetens bibl. – Library of the Faculty of Law	82	3	0,5	0,5	5	–	0,1	0,0	449	40			
Svenska social- och kommunalhögskolans bibl. – Swedish School for Social Work and Local Administration	26	2	0,2	–	19	–	0,06	–	182	–			
teologisen tiedek. kirj. – teologiska fak. bibl. – Library of the Faculty of Theology	59	2	0,4	..	3	5	0,6	271	272	49			
valtiotieteellisen tiedek. kirj. – statsvetenskapliga fakultetens bibl. – Social Science Library	82	3	0,7	1	13	11	0,7	..	469	47			
Helsingin yliopiston muut laitoskirjastot – Övriga institutionsbibliotek vid Helsingfors Universitet – Other Institutional Libraries in the University of Helsinki	737	16	5	..	44	4	7	712	3 016	..			
Joensuun yliop. kirj. – Joensuu universitetens bibl. – Joensuu University	490	38	5	24	124	2	4	204	3 312	69			
Jyväskylän yliopiston kirj. – Jyväskylä univ. bibl. – Jyväskylä University	1 090	36	10	172	194	24	8	267	5 698	146			
Kuopion yliopiston kirj. – Kuopio universitetens bibl. – Kuopio University	130	6	3	3	30	7	3	513	2 637	21			
Lapin korkeakoulun kirj. – Lapplands högskolas bibl. – Lapland University	101	7	2	8	47	7	2	57	1 202	7			

Kirjastot Bibliotek Libraries	Nidosta Band Volumes	Aikakaus- ja sarjajulk. ¹⁾ Tidskrifts- och serie- publ. ¹⁾ Regular periodicals and serials ¹⁾	Mikrofilmi- rullia, -kortteja ²⁾ Mikro- filmrollar, -kort ²⁾ Micro- films, micro- fiches ²⁾	Lainattuja nidoksia Utlånade volymer Volumes lent	Jäljentei- tä, valo- koppioita Fotokopior, expon. Photocopies, expos.	Käytetyt varat Använda för Cost of				
	31.12. 1988	Kartun- ta (kirjat) Tillväxt (böcker) Accessions (books)		kotiin hem for use at home	lukusaliin till läsesal in reading rooms	muihin kirjast ³⁾ till andra bibliotek ³⁾ to other libraries ³⁾	ostoon inköp books	sidont. in- bindn. binding		
	1 000						1 000 mk			
Lappeenrannan teknill. korkeak. kirj. – Bibl. vid Villmanstrand tekn. högskola – <i>Lappeenranta University</i>	81	2	2	0,3	23	2	2	87	1 124	–
Oulun yliopiston kirj. – Uleåborgs univer- sitetis bibl. – <i>Oulu University</i>	1 176	45	17	30	181	9	10	1 033	6 478	26
Sibelius-Akatemian kirj. – Sibelius-Aka- demins bibl. – <i>Sibelius Academy</i>	14	0,5	0,09	–	30	0,5	0,1	–	390	65
Svenska handelshögskolans bibl. – <i>Swe- dish School of Economics and Bu- siness Administration</i>	162	5	2	–	30	16	0,4	–	544	43
Taideteollisen korkeak. kirj. – Konstn- dustriella högskolans bibl. – <i>Universi- ty of Industrial Arts</i>	31	1	0,3	1	35	..	0,4	88	263	–
Tampereen teknillisen korkeak. kirj. – Tammerfors tekniska högskolas bibl. – <i>Tampere University of Technology</i> ..	155	6	2	2	35	0,8	4	–	2 279	–
Tampereen yliop. kirj. – Tammerfors univ. bibl. – <i>University of Tampere</i>	960	40	6	34	249	10	11	407	7 102	13
Teknillisen korkeakoulun kirj. – Tekniska högskolans bibl. – <i>Helsinki University of Technology</i>	683	9	10	506	98	12	40	802	4 746	170
Turun kauppakorkeakoulun kirj. – Finska handelshögskolan i Åbo. bibl. – <i>The Turku School of Economics</i>	85	4	0,7	2	51	9	0,6	..	546	12
Turun yliopiston kirj. – Åbo universitets bibl. – <i>Turku University</i>	1 607	42	16	36	127	28	23	895	7 349	145
Vaasan korkeakoulun kirj. – Vasa högsko- las bibl. – <i>Vaasa University</i>	108	5	2	2	55	–	0,9	..	681	20
Åbo Akademis bibliotek – <i>Åbo Academy</i>	1 436	36	0,3	20	80	17	7	280	3 526	111
C. Suurimmat erikoiskirjastot ⁵⁾ – Större specialbibliotek ⁵⁾ – Larger special libra- ries ⁵⁾										
Alkon kirj.- ja tietopalvelu – Alko Ab. Bibl.- och informationstjänst – ⁶⁾ ..	64	..	0,7	–
Deutsche Bibliothek	55	1	0,0	0,04	6	4	0,05	2	..	23
Eduskunnan kirj. – Riksdagsbibl. – <i>Library of Parliament</i>	521	6	4	149	19	10	5	487	1 538	155
Geologisen tutkimuslaitoksen kirj. – Geg- logiska forskningsanstaltens bibl. – ⁷⁾	125	2	2	2	5	0,02	2	31	919	19
Ilmatieteen laitoksen kirj. – Meteorolo- giska institutets bibl. – ⁸⁾	33	0,2	0,3	..	2	–	0,3	–	151	–
Kansaneläkelaitoksen kirj. – Folkpension- sanstaltens bibl. – ⁹⁾	54	2	0,8	–	7	0,5	1	36	433	10
Oy Keskuslaboratorion kirjallisuuspalve- lu – Centrallaboratorium Ab:s littera- turtj. – ¹⁰⁾	40	1	0,4	1	..	1	7	149
Kotim. kielten tutkimuskeskuksen kirj. – Bibl. vid Forskningscentralen för de in- hemska språken – ¹¹⁾	105	2	1	8	0,7	–	0,07	0,2	119	22
Lääketieteell. keskuskirj. – Medicinska centralbibl. – ¹²⁾	158	1	2	4	18	–	32	352	1 700	14
Museoviraston kirj. – Museiverkets bibl. – ¹³⁾	123	2	1	–	4	..	0,2	..	236	–
Neuvostoliittoinstituutin kirj. – Sovjet- institutets bibl. – ¹⁴⁾	93	1	0,5	0,02	8	9	0,9	2	116	–

396. (jatk. – forts. – cont.)

Kirjastot Bibliotek Libraries	Nidosta Band Volumes		Aikakaus- ja sarjajulk. ¹⁾ Tidskrifts- och serie- publ. ¹⁾ Regular periodicals and serials ¹⁾	Mikrofilmi- rullia, -kortteja ²⁾ Mikro- filmrullar, -kort ²⁾ Micro- films, micro- fiches ²⁾	Lainattuja nidoksia Utlånade volymer Volumes lent			Jäljentei- tä, valo- kopiota Foto- kopior, expon. Photo- copies, expos.	Käytetyt varat Använda för Cost of	
	31. 12. 1988	Kartun- ta (kirjat) Tillväxt (böcker) Accessions (books)			kotiin hem for use at home	lukusaliin till läsesal in reading rooms	muihin kirjast. ³⁾ till andra bibliotek ³⁾ to other libraries ³⁾		ostoon inköp books	sidont. in- bindn. binding
	1 000							1 000 mk		
Sotatieteen keskuskirj. – Krigsveten- skapliga centralbibl. – ¹⁵⁾	148	4	2	..	14	0,2	0,3	24	360	14
Suomalaisen Kirjallisuuden Seuran kirj. – Finska Litteratursällskapet bibl. – ¹⁶⁾	207	2	1	0,1	11	..	0,4	..	204	19
Tampereen keskussairaalan lääketiet. kirj. – Medicinska bibl. vid Tammerfors centralsjukhus – ¹⁷⁾	49	2	1	1	6	–	2	106	517	–
Teatterialan keskuskirjasto – Centralbibl. för teaterbranschen – ¹⁸⁾	26	1	0,2	0,1	5	0,04	0,1	–	79	–
Tilastokirjasto – Statistikbibl. – ¹⁹⁾	220	3	5	29	8	0,5	1	55	484	50
Työterveyslaitoksen kirj. – Institutet för arbetshygien. Bibl. – ²⁰⁾	30	2	0,3	0,02	5	..	2	53	371	–
Valtion teknill. tutkimuskeskus. Teknill. informaatiopalvelulaitos – Statens tekniska forskningscentral. Teknisk in- formationstjänst – ²¹⁾	135	7	3	86	3	–	15	–	2 016	–
Vesihallituksen kirjasto – Vattenstyrel- sens bibl. – ²²⁾	53	4	0,02	0,04	3	–	1	18	310	..

¹⁾ Kartunta – ²⁾ Kokoelmat – ³⁾ Ml. jäljenteet nidoksina – ⁴⁾ Pääkirjasto, slaavilainen kokoelma, opiskeluosasto ja luonnontieteellinen osasto – ⁵⁾ Lisäksi n. 300 pienempää erikoiskirjastoa.

¹⁾ Tillväxt – ²⁾ Samlingar – ³⁾ Inkl. fotokopior i band – ⁴⁾ Huvudbibliotek, slavisk samling, studieavdelning och naturvetenskaplig avdelning – ⁵⁾ Dessutom ca 300 mindre specialbibliotek.

¹⁾ Accession – ²⁾ Collections – ³⁾ Inkl. photocopies in volumes – ⁴⁾ Main library, Slavish collection, Undergraduate Library and Science Library – ⁵⁾ Besides c. 300 smaller special libraries – ⁶⁾ The State Alcohol Monopoly of Finland. Library and Information Service – ⁷⁾ Library of the Geological Survey of Finland – ⁸⁾ Finnish Meteorological Institute Library – ⁹⁾ Library of the Social Insurance Institution – ¹⁰⁾ The Finnish Pulp and Paper Research Institute. Documentation Service – ¹¹⁾ The Library of the Finnish Research Centre for Domestic Languages – ¹²⁾ Central Medical Library – ¹³⁾ Library of the National Board of Antiquities & Historical Monuments – ¹⁴⁾ Library of the Institute for Cultural Relations between Finland and the Soviet Union – ¹⁵⁾ Central Library of Military Research – ¹⁶⁾ Library of the Finnish Literature Society – ¹⁷⁾ Tampere Central Hospital Medical Library – ¹⁸⁾ Central Library of Dramatic Art – ¹⁹⁾ Statistics Library – ²⁰⁾ Library of the Institute of Occupational Health – ²¹⁾ Technical Research Centre of Finland. Technical Information Service – ²²⁾ National Board of Waters. Library.

Lähde – Källa – Source: Tieteellisen informoinnin neuvosto – Rådet för vetenskaplig information – Finnish Council for Scientific Information and Research Libraries

397. Yleiset kirjastot, 1988 – Folkbiblioteken, 1988 – Public libraries, 1988

Lääni Province	Pää- kirjastoja Huvud- bibliotek Main libraries	Muut kirjastot Övriga bibliotek Others	Yhteensä Summa Total	Sidoksia Volymer Volumes	Kotilainoja Hemlån Home lending	Lainaaaja Låntagare Borrowers	Län
1 000							
Uudenmaan	39	149	188	6 227	18 242	513	Nylands
Ahvenanmaa	16	8	24	253	341	14	Åland
Turun ja Porin	94	160	254	5 278	11 936	294	Åbo-Borgs
Hämeen	49	69	118	4 440	12 244	293	Tavastehus
Kymen	28	61	89	2 457	5 959	148	Kymmene
Mikkelin	29	19	48	1 358	3 683	86	S:t Michels
Pohjois-Karjalan	19	28	47	1 368	3 475	70	N. Kare lens
Kuopion	24	40	64	1 863	5 376	122	Kuopio
Keski-Suomen	32	38	70	1 927	4 490	115	Mell. Finlands
Vaasan	57	85	142	3 420	7 503	190	Vasa
Oulun	52	56	108	3 470	9 244	212	Uleåborgs
Lapin	22	54	76	2 046	4 088	105	Lapplands
Yhteensä – Total	461	767	1 228	34 107	86 581	2 162	Sammanlagt

Lähde – Källa – Source: Kouluhallituksen kirjastotoimisto – Skolstyrelsens biblioteksbyrå – The Library Bureau of the National Board of General Education

398. Suomessa kustannettu¹⁾ kirjallisuus, 1960–1988 – I Finland utgiven¹⁾ litteratur, 1960–1988
Books published¹⁾ in Finland, 1960–1988

Vuonna År	Kotimainen kirjallisuus Inhemsk litteratur Finnish books		Ruotsinkielinen Svenskspråkig Swedish		Suomennoksa Till finska Into Finnish		Yhteensä Summa Total	Siitä tieto- kirjoja Därav kun- skapslitt. Of which non-fiction	Ruotsin- noksa Till svenska Into Swedish	Suomen- kielisiä ²⁾ Finsk- språkiga ²⁾ Finnish ²⁾	Ruotsin- kielisiä Svensk- språkiga Swedish	Muun- kielisiä Andra språk Other languages	Yhteensä Summa Total	1 000 000 as. kohti Per 1 000 000 person Per 1 000 000 inhab.	
	Tieto- kirjalli- suus ²⁾ Kun- skaps- litterat. ²⁾ Factual ²⁾	Kauno- kirjalli- suus Kun- skönlit- teratur Fiction	Tietokir- jallisuus Kun- skaps- litteratur Factual	Kauno- kirjalli- suus Skönlit- teratur Fiction	skandin. kielistä från skand. språk from Scandi- navian l.	englan- nin kie- lestä från engelska språk from other languages									
1960 ..	1 144	311	162	45	119	292	171	582	167	17	2 037	224	232	2 493	562
1965 ..	1 451	336	165	41	182	482	202	866	300	29	2 653	235	301	3 189	698
1970 ..	1 813	270	159	39	153	475	194	822	276	27	2 905	225	221	3 351	727
1975 ..	2 222	421	200	42	271	562	257	1 090	416	14	3 733	256	569	4 558	968
1980 ³⁾ ..	3 988	399	288	54	218	447	294	959	496	56	5 346	398	767	6 511	1 362
1983 ..	5 384	497	463	63	186	434	254	874	456	85	6 755	611	1 228	8 594	1 770
1984 ..	5 447	445	453	58	150	503	239	892	452	83	6 784	594	1 185	8 563	1 754
1985 ..	5 634	547	416	58	158	520	228	906	439	89	7 087	563	1 280	8 930	1 822
1986 ..	5 644	539	380	66	184	554	258	996	507	97	7 179	543	972	8 694	1 768
1987 ..	5 825	495	394	56	189	557	225	971	447	78	7 291	528	1 287	9 106	1 846
1988 ..	6 345	671	447	76	228	859	371	1 458	636	134	8 474	665	1 247	10 386	2 100

¹⁾ Vuoteen 1972 Suomessa painettu, pl. pienpainatteen. Vuodesta 1973 ml. osa pienpainatteita – ²⁾ Ml. kaksi- ja useampikieliset kirjat – ³⁾ Vuodesta 1979 ml. pienpainatteen.

¹⁾ T.o.m. år 1972 i Finland tryckta, exkl. broschyrerna. Fr.o.m. år 1973 inkl. en del av broschyrerna – ²⁾ Inkl. två- och flerspråkiga böcker – ³⁾ Fr.o.m. år 1979 inkl. broschyrerna.

¹⁾ Up to 1972 in Finland printed, excl. pamphlets. Since 1973 incl. some of pamphlets – ²⁾ Including bilingual works – ³⁾ Since 1979 incl. pamphlets.

399. Suomessa kustannettu¹⁾ kirjallisuus lajeittain, 1988 – I Finland utgiven¹⁾ litteratur efter art, 1988
Literature published¹⁾ in Finland by type, 1988

Kirjallisuudenlaji Litteraturart Type of literature	Kieli – Språk – Language			Yhteensä Summa Total
	Suomi Finska Finnish	Ruotsi Svenska Swedish	Muu Andra Other	
Yleisteokset – Encyklopedier – <i>General works</i>	306	28	27	361
Filosofia, psykologia – Filosofi, psykologi – <i>Philosophy, psychology</i>	142	13	1	156
Uskonto – Religion – <i>Religion</i>	334	29	19	382
Sosiologia, tilasto – Sociologi, statistik – <i>Sociology, statistics</i>	170	7	17	194
Kansantalous, politiikka – Nationalekonomi, politik – <i>Political economy, political science</i>	707	55	176	938
Oikeus, julkinen hallinto – Rättsvetenskap, offentlig förvaltning – <i>Law, public administration</i>	688	52	31	771
Sotataito ja -tiede – Krigskonst och -vetenskap – <i>Military art and science</i>	56	5	4	65
Kasvatus – Undervisning – <i>Education</i>	486	65	46	597
Kansatiede, kansanrunous – Etnografi, folklore – <i>Ethnography, folklore</i>	57	9	6	72
Matematiikka – Matematik – <i>Mathematics</i>	92	17	106	215
Luonnontieteet – Naturvetenskaper – <i>Natural sciences</i>	434	37	239	710
Lääketiede – Medicin – <i>Medical sciences</i>	330	15	145	490
Insinöörityeet, tekniikka, teollisuus – Ingenjörsvetenskap, teknik, industri – <i>Technology, industries</i>	973	42	232	1 247
Maa- ja metsätalous – Lant- och skogsbruk – <i>Agriculture, forestry</i>	341	11	39	391
Kotitalous – Huslig ekonomi – <i>Domestic science</i>	113	–	1	114
Liiketalous, liikenne – Företagsekonomi, samfärdsel – <i>Business management, transport and communications</i>	431	34	42	507
Arkkitehtuuri, taide – Arkitektur, konst – <i>Architecture, fine arts</i>	361	24	19	404
Pelit, urheilu – Spel, sport – <i>Games, sports</i>	120	1	3	124
Kielitiede – Språkvetenskap – <i>Philology</i>	225	50	49	324
Kirjallisuudenhistoria – Litteraturhistoria – <i>History of literature</i>	52	9	7	68
Kaunokirjallisuus – Skönlitteratur – <i>Fiction</i>	1 523	78	8	1 609
Maantiede, matkailu – Geografi, reseskildringar – <i>Geography, travel</i>	88	12	15	115
Historia, elämäkerrat – Historia, biografi – <i>History, biography</i>	445	72	15	532
Yhteensä – Summa – Total	8 474	665	1 247	10 386

¹⁾ Ml. pienpainatteen – Inkl. broschyrerna – *Incl. pamphlets*.

Lähde – Källa – *Source*: Helsingin yliopiston kirjaston vapaakappaletoimisto – Helsingfors universitets biblioteks friexemplarbyrå – *Helsinki University Library, Deposit Copy Office*

400. Suurilevikkisimmät sanomalehdet, 1989
Tidningar med den största upplagan, 1989
Newspapers with the largest circulation, 1989

3–7 kertaa viikossa ilmestyvien lehtien yhteinen arkilevikki (osittain arvioitua) oli v. 1989 3,3 milj. eli 663 kpl 1 000 asukasta kohti.
 3–7 gånger i veckan utkommande tidningars gemensamma vardagsupplaga (delvis uppskattad) var år 1989 3,3 milj. eller 663 exemplar per 1 000 invånare.
 Total weekday net circulation (partly estimated) of newspapers issued 3–7 days a week was 3,3 mill. or 663 copies per 1 000 inhabitants in 1989.

Lehti ja ilmestymispaikkakunta ¹⁾ Tidning och utgivningsort ¹⁾ Newspaper and place of issue ¹⁾	Puoluekanta Partiståndpunkt Pol. party ²⁾	Nettolevikki ³⁾ Nettoupl. ³⁾ Net circulat. ³⁾	Lehti ja ilmestymispaikkakunta ¹⁾ Tidning och utgivningsort ¹⁾ Newspaper and place of issue ¹⁾	Puoluekanta Partiståndpunkt Pol. party ²⁾	Nettolevikki ³⁾ Nettoupl. ³⁾ Net circulat. ³⁾
Helsingin Sanomat, Helsinki (7)	–	470 137	Kotkan Sanomat, Kotka (7)	–	23 351
Iltta-Sanomat, Helsinki (6)	–	200 850	Salon Seudun Sanomat, Salo (7)	–	21 454
Aamulehti, Tampere (7)	Kok.–Saml.	144 580	Länsi-Suomi, Rauma (7)	Kok.–Saml.	20 204
Turun Sanomat, Turku (7)	–	136 408	Iisalmen Sanomat, Iisalmi (7)	Kesk.–Cent.	⁴⁾ 19 779
Maaseudun Tulevaisuus, Helsinki (3)	–	127 302	Liitto, Oulu (6)	Kesk.–Cent.	⁵⁾ 18 200
Kaleva, Oulu (7)	–	94 097	Tiedonantaja, Helsinki (4)	SKP – FKP	⁶⁾ 18 000
Iltalehti, Helsinki (6)	–	92 287	Forssan Lehti, Forssa (6)	–	16 106
Savon Sanomat, Kuopio (7)	Kesk.–Cent.	89 138	Kansan Tahto, Oulu (5)	SKDL–DFFF	⁴⁾ 16 015
Tekniikka & Talous (ent. – f.d. Insinööriutiset – Ingenjörssnytt), Helsinki (3)	–	85 225	Ylä-Vuoksi, Imatra (6)	–	15 504
Kauppalehti, Helsinki (5)	–	81 798	Hyvinkään Sanomat, Hyvinkää (6)	–	15 023
Keskisuomalainen, Jyväskylä (7)	Riippum. kesk. Obunden cent.	80 308	Itä-Häme, Heinola (4)	–	14 683
Uusi Suomi, Helsinki (7)	–	73 284	Suomenmaa, Helsinki (5)	Kesk.–Cent.	14 371
Kotimaa, Helsinki (3)	–	72 665	Uusimaa, Porvoo (6)	–	14 234
Etelä-Suomen Sanomat, Lahti (7)	–	68 799	Warkauden Lehti, Varkaus (6)	–	13 851
Hufvudstadsbladet, Helsinki (7)	–	66 680	Länsi-Uusimaa, Lohja (6)	–	13 544
Pohjalainen, Vaasa (7)	Kok.–Saml.	64 420	Riihimäen Sanomat, Riihimäki (6)	–	13 397
Satakunnan Kansa, Pori (7)	Kok.–Saml.	62 445	Karjalan Maa, Joensuu (3)	Kesk./LKP– Cent./LFP	⁷⁾ 12 543
Karjalainen, Joensuu (7)	Kok.–Saml.	55 725	Västra Nyland, Tammisaari (6)	–	12 480
Ilkka, Seinäjoki (7)	Kesk.–Cent.	55 433	Jakobstads Tidning, Pietarsaari (6)	–	12 142
Kansan Utiset, Helsinki (5)	SKDL, SKP– DFFF, FKP	⁴⁾ 43 454	Etelä-Pohjanmaa, Seinäjoki (5)	–	⁴⁾ 11 688
Lapin Kansa, Rovaniemi (7)	–	42 244	Suomenselän Sanomat, Virrat (3)	–	⁸⁾ 11 645
Pohjolan Sanomat, Kemi (7)	Kesk.–Cent.	41 311	Borgåbladet, Borvoo (6)	–	⁴⁾ 11 449
Etelä-Saimaa, Lappeenranta (7)	Kesk.–Cent.	35 890	Nya Åland, Maarianhamina (5)	–	11 326
Demari, Helsinki (5)	Sdp	35 559	Kansan Ääni, Vaasa (3)	SKDL–DFFF	⁹⁾ 11 215
Keskipohjanmaa, Kokkola (7)	Kesk.–Cent.	34 784	Hämeen Yhteistyö, Tampere (3)	SKDL–DFFF	⁴⁾ 11 155
Kouvola Sanomat, Kouvola (7)	–	34 153	Turun Päivälehti, Turku (5)	Sdp	⁴⁾ 11 012
Hämeen Sanomat, Hämeenlinna (7)	–	32 912	Tyrvään Sanomat, Vammala (3)	–	11 010
Kainuun Sanomat, Kajaani (7)	Kesk.–Cent.	30 323	Kymen Sanomat, Hamina (6)	Kesk.–Cent.	10 795
Länsi-Savo, Mikkeli (7)	–	28 772	Uusi Aika, Pori (3)	Sdp	10 634
Vasabladet, Vaasa (6)	–	27 199	Lalli, Kokemäki (5)	Kesk.–Cent.	⁴⁾ 10 431
Keski-Uusimaa, Tuusula (7)	–	24 137	Kansan Lehti, Tampere (5)	Sdp	10 396
Itä-Savo, Savonlinna (7)	Kesk.–Cent.	23 420	Koillissanomat, Kuusamo (5)	–	10 296
			Loimaan Lehti, Loimaa (3)	–	10 259
			Satakunnan Työ, Pori (3)	SKDL–DFFF	10 175

¹⁾ Suluissa montako kertaa ilmestyy viikossa – ²⁾ Levikintarkastus Oy:n tarkastama arkilevikki – ³⁾ V. 1988 – ⁴⁾ V. 1975 – ⁵⁾ Oma ilmoitus – ⁶⁾ V. 1986 – ⁷⁾ V. 1983 – ⁸⁾ V. 1979.
¹⁾ Inom parentes hur många gånger utkommer i veckan – ²⁾ Vardagsupplaga kontrollerad av Upplagekontroll Ab – ³⁾ År 1988 – ⁴⁾ År 1975 – ⁵⁾ År 1986 – ⁶⁾ År 1986 – ⁷⁾ År 1986 – ⁸⁾ År 1983 – ⁹⁾ År 1979.

¹⁾ Within parentheses how many times published per week – ²⁾ Kok. – Saml. = National Coalition Party, Kesk. – Cent. = Center Party, SKDL – DFFF = Democratic League of the People of Finland, Sdp = Soc. dem. Party of Finland, RKP – SFP = Swedish People's Party in Finland, SKP – FKP = Communist Party, LKP – LFP = Liberal Party – ³⁾ Weekday circulation controlled by Checking of Edition Co – ⁴⁾ In 1988 – ⁵⁾ In 1975 – ⁶⁾ Not controlled – ⁷⁾ In 1986 – ⁸⁾ In 1983 – ⁹⁾ In 1979.

Lähde – Källa – Source: Sanomalehtien Liitto: Suomen Lehdistö; Levikintarkastus Oy – Tidningarnas Förbund; Finlands Press; Upplagekontroll Ab – The Finnish Newspaper Publishers Association; Checking of Edition Co

401. Sanoma- ja aikakauslehdet, 1960–1988 – Tidningar och tidskrifter, 1960–1988
Newspapers and periodicals, 1960–1988

Kaik- kiaan In- alles Total	Sanomalehtiä – Tidningar – General interest newspapers													Yhteensä Summa Total			
	Ilmestyy viikossa – Utkommer i veckan – Published per week																
	4–7 kertaa – gånger – times			2–3 kertaa – gånger – times			1 kerran – 1 gång – once										
Yuonna År Year	Suo- men- kieli- ä Finska Finnish och svenska Finnish and Swe- dish	Suomen- kieli- ä Finska Finnish och svenska Finnish and Swe- dish	Ruot- sin- kieli- ä Svenska Swedish	Yh- teensä Sum- ma Total	Suo- men- kieli- ä Finska Finnish och svenska Finnish and Swe- dish	Suomen- kieli- ä Finska Finnish och svenska Finnish and Swe- dish	Ruot- sin- kieli- ä Svenska Swedish	Yh- teensä Sum- ma Total	Suo- men- kieli- ä Finska Finnish och svenska Finnish and Swe- dish	Suomen- kieli- ä Finska Finnish och svenska Finnish and Swe- dish	Ruot- sin- kieli- ä Svenska Swedish	Yh- teensä Sum- ma Total	Suo- men- kieli- ä Finska Finnish och svenska Finnish and Swe- dish	Suomen- kieli- ä Finska Finnish och svenska Finnish and Swe- dish	Ruot- sin- kieli- ä Svenska Swedish	Yh- teensä Sum- ma Total	
1960	1 747	56	2	7	65	47	–	11	58	79	2	3	84	182	4	21	207
1965	2 385	60	1	7	68	44	1	9	54	110	2	4	116	214	4	20	238
1970	2 143	59	–	8	67	41	1	8	50	116	2	5	123	216	3	21	240
1975	2 396	53	–	7	60	56	1	5	62	149	2	10	161	258	3	22	283
1980 ¹⁾	3 904	51	–	7	58	62	1	5	68	165	4	3	172	278	6	14	298
1981	4 284	56	–	7	63	74	–	4	78	199	5	6	210	329	5	17	351
1982	4 684	59	–	7	66	75	–	5	80	210	5	7	222	343	6	19	368
1983 ²⁾	4 652	59	–	7	66	96	1	4	101	173	2	–	175	328	3	11	342
1984	4 810	59	–	8	67	115	1	4	120	160	6	1	167	³⁾ 354	³⁾ 10	³⁾ 14	³⁾ 378
1985	4 693	58	–	7	65	141	–	4	145	169	4	3	176	396	6	16	418
1986	4 965	59	–	7	66	113	–	3	116	219	8	4	231	391	8	14	413
1987	5 228	59	–	9	68	129	1	3	133	197	8	3	208	385	9	15	409
1988	5 053	57	1	8	66	140	–	3	143	177	4	3	184	374	5	14	393

Aikakauslehtiä – Tidskrifter – Other periodicals

Yuonna År Year	Ilmestyy kerran viikossa Utkommer en gång i veckan Appearing once a week				Ilmestyy 1–2 kertaa k:ssa Utkommer 1–2 gånger i mån. Appearing 1–2 times a month				Muita (2–11 kertaa v:ssa) Övriga (2–11 gånger om året) Others (2–11 times a year)				Yhteensä Summa Total				
	Suo- men- kieli- ä Finska Finnish och svenska Finnish and Swe- dish	Suomen- kieli- ä Finska Finnish och svenska Finnish and Swe- dish	Ruot- sin- kieli- ä Svenska Swedish	Yhteen- sä ⁴⁾ Sum- ma ⁴⁾ Total ⁴⁾	Suo- men- kieli- ä Finska Finnish och svenska Finnish and Swe- dish	Suomen- kieli- ä Finska Finnish och svenska Finnish and Swe- dish	Ruot- sin- kieli- ä Svenska Swedish	Yhteen- sä ⁴⁾ Sum- ma ⁴⁾ Total ⁴⁾	Suo- men- kieli- ä Finska Finnish och svenska Finnish and Swe- dish	Suomen- kieli- ä Finska Finnish och svenska Finnish and Swe- dish	Ruot- sin- kieli- ä Svenska Swedish	Yhteen- sä ⁴⁾ Sum- ma ⁴⁾ Total ⁴⁾	Suo- men- kieli- ä Finska Finnish och svenska Finnish and Swe- dish	Suomen- kieli- ä Finska Finnish och svenska Finnish and Swe- dish	Ruot- sin- kieli- ä Svenska Swedish	Muun- kieli- ä Övriga språk Other lan- guages	Yh- teensä Sum- ma Total
1960	46	3	10	59	398	53	53	516	735	74	120	965	1 179	130	183	48	1 540
1965	39	7	8	54	417	59	50	536	1 256	112	136	1 557	1 712	178	194	63	2 147
1970	33	5	7	45	345	42	15	411	1 179	97	130	1 447	1 557	144	152	50	1 903
1975	33	7	2	42	345	43	26	418	1 346	132	124	1 653	1 724	182	152	55	2 113
1980 ¹⁾	59	6	3	68	450	63	25	546	2 571	202	167	2 992	3 080	271	195	60	3 606
1981	64	13	8	85	490	59	30	583	2 737	237	206	3 265	3 291	309	244	89	3 933
1982	71	14	8	93	535	68	32	640	3 002	240	221	3 538	3 608	322	261	125	4 316
1983 ²⁾	109	593	3 608	4 310
1984	98	7	10	115	446	46	20	517	3 273	232	203	3 600	3 817	285	233	97	4 432
1985	87	10	11	109	476	26	29	536	3 190	134	219	3 630	3 753	170	259	93	4 275
1986	81	9	6	97	498	39	23	566	3 361	195	238	3 889	3 940	243	267	102	4 552
1987	77	9	8	95	493	49	34	580	3 574	238	218	4 144	4 144	296	260	119	4 819
1988	72	8	8	88	449	32	19	500	3 653	161	162	3 976	4 174	202	188	96	4 660

¹⁾ Vuodesta 1978 tilastointijakohtaa muutettu – Fr.o.m. år 1978 har tidpunkten för statistikförändret ändrats – Since 1978 a changed reference period.

²⁾ Vuodesta 1983 alle kolme kertaa viikossa ilmestyvät valtakunnalliset sanomalehdet on siirretty aikakauslehtiin. Vain osan vuotta ilmestyneitä sanomalehtiä ei ole laskettu tilastoon – Rikstidningar som utkommer mindre än tre gånger i veckan har överförts till tidskrifter fr.o.m. året 1983. Tidningar som endast utkommer en del av åren har inte medtagits i statistiken – National newspapers appearing less than three times a week have been transferred to periodicals since 1983. The statistics do not include newspapers that have appeared for only a part of the year.

³⁾ Ml. kerran kahdessa viikossa ilmestyvät sanomalehdet – Inkl. tidningar som utkommer 1 gång i två veckor – Incl. newspapers appearing once in two weeks.

⁴⁾ Ml. muunkieliset – Inkl. övriga språk – Incl. other languages.

402. Radion ohjelmatarjonta ohjelmatyypeittäin (% kokonaistarjonnasta), lokakuu 1989
Radios utbud enligt programtyp (% av totalutbudet), oktober 1989
National radio broadcasting by type of programme (as % of total offerings), Oct. 1989

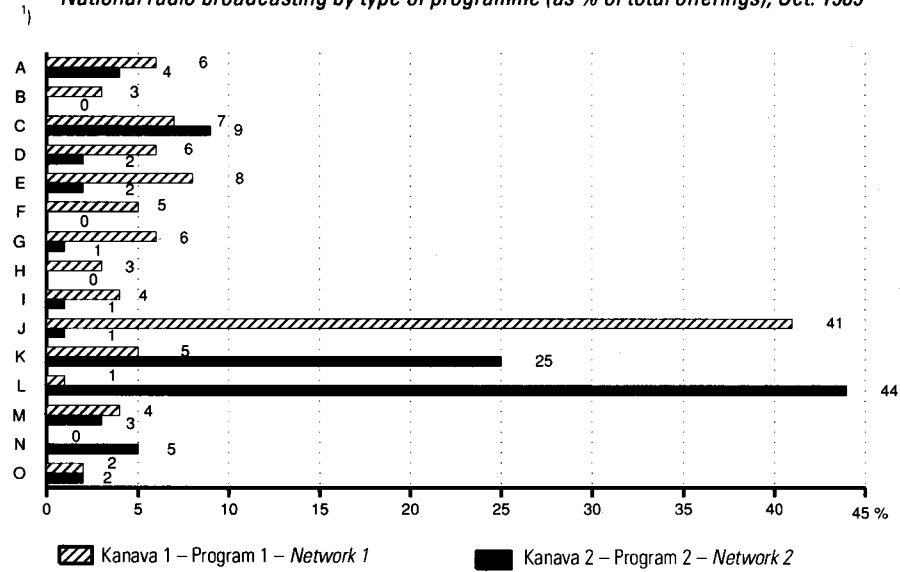

1) Ks. taulukko 403 – Se tabell 403 – See table 403.

403. Radio-ohjelmien kuuntelu ohjelmatyypeittäin (% kokonaiskuunteluaajasta), lokakuu 1989
Radiolyssnande enligt programtyp (% av lyssnartid), oktober 1989
Listening to national radio broadcasts by type of programme (as % of total listening time), Oct. 1989

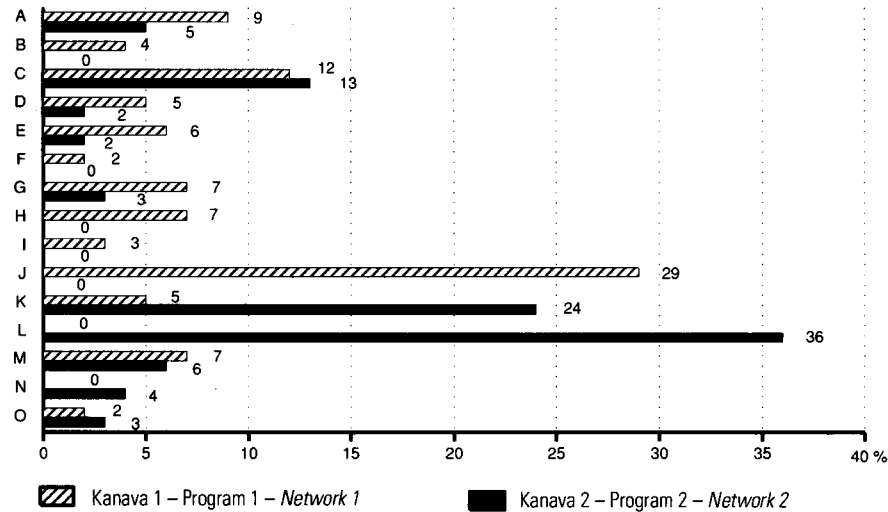

A Uutiset – Nyheter – *News bulletins*
 B Sää – Väderlek – *Weather forecasts*
 C Ajankoht.ohj. – Aktualitetsprog. – *Current affairs programmes*
 D Dokumentit – Faktaprog. – *Documentaries*
 E Kulttuuriohj. – Kulturprog. – *Cultural programmes*
 F Opetusohjelmat – Undervisningsprog. – *Educational programmes*
 G Palveluohj. – Serviceprog. – *Service programmes*
 H Uskonn. ohj. – Förelisningsprog. – *Devotional programmes*

I Teatteri – Teater – *Theatre*
 J Vakava musiikki – Seriös musik – *Serious music*
 K Kevyt musiikki – Underhållningsmusik – *Light music*
 L Puhemusiikkiohj. – Talmusikprog. – *Talk/music programmes*
 M Puheviihdeohj. – Talunderhållning – *Talk entertainment*
 N Urheiluohj. – Sportprog. – *Sports programmes*
 O Lasten ja nuorten ohj. – Barn- och ungdomsprog. – *Prog. for children and youth*

404. Paikallisladiot, 1990 – Lokalradiostationer, 1990 – Local radio stations, 1990

Toiminnassa olleet paikallisladiot heinäkuussa 1990 – Verksamta lokalradiostationer i juli 1990 – Local radio stations in operation in July 1990

Paikkakunta Ort Locality	Radioasema Radiostation Radio station	Aloituvuosi Inledningsår Starting year of operations	Omistajatyypit ¹⁾ Ägartyp ¹⁾ Type of owner ¹⁾
Alajärvi	Järviradio	1987	Yksityiset, paikallisladioyritys – Privata, lokalradioföretag – Private, local radio company
Espoo – Esbo	Radio West	1990	Lehdet, ilmaisjakelulehti – Tidningar, gratistidning – Newspapers and other periodicals, free-distribution paper
Haapavesi	Turwetuutti	1989	Ei-kaupallinen – Ej kommersiell – Non-commercial
Harjavalta	Radio Satakieli	1989	Yksityiset, paikallisladioyritys – Privata, lokalradioföretag – Private, local radio company
Heinola	Radio Heinola	1990	Lehdet, paikallislehti – Tidningar, lokaltidning – Newspapers and other periodicals, local newspaper
Helsinki – Helsingfors	Lähiradio	1988	Ei-kaupallinen – Ej kommersiell – Non-commercial
Helsinki – Helsingfors	Messuradio	1990	Ei-kaupallinen – Ej kommersiell – Non-commercial
Helsinki – Helsingfors	Radio City	1985	Yhdistys/säätiö – Förening/stiftelse – Association/Foundation
Helsinki – Helsingfors	Radio Syke ²⁾	1988	Yksityiset, paikallisladioyritys – Privata, lokalradioföretag – Private, local radio company
Helsinki – Helsingfors	Radio Ykkönen	1985	Lehdet, sanomalehdet – Tidningar, dagstidningar – Newspapers and other other periodicals, newspapers
Huittinen – Vittis	Radio Länsituuli	1987	Lehdet, sanomalehti – Tidningar, dagstidning – Newspapers and other periodicals, newspaper
Hyvinkää – Hyvinge	Radio Päkä	1988	Yksityiset, paikallisladioyritys – Privata, lokalradioföretag – Private, local radio company
Hämeenlinna – Tavastehus	Radio Janne	1989	Lehdet, sanomalehdet – Tidningar, dagstidningar – Newspapers and other periodicals, newspapers
Iisalmi – Idensalmen	Radio Salminen	1988	Lehdet, sanomalehti – Tidningar, dagstidning – Newspapers and other periodicals, newspaper
Ikaalinen – Ikaalis	Radio Satahäme	1985	Lehdet, paikallislehti – Tidningar, lokaltidning – Newspapers and other periodicals, local newspaper
Inari – Enare	Radio Inari	1988	Ei-kaupallinen – Ej kommersiell – Non-commercial
Iniö	Radio Iniö	1986	Yhdistys/säätiö (kunta) – Förening/stiftelse (kommun) – Association/Foundation (Municipality)
Joensuu	Radio Jokinen	1988	Lehdet, sanomalehti – Tidningar, dagstidning – Newspapers and other periodicals, newspaper
Jyväskylä	Radio Jyväskylä	1985	Lehdet, viikkolehti – Tidningar, veckotidning – Newspapers and other periodicals, weekly
Jämsä	Radio Jämsä	1989	Lehdet, paikallislehti – Tidningar, lokaltidning – Newspapers and other periodicals, local newspaper
Kajaani – Kajana	Radio Kajaus	1989	Yksityiset, paikallisladioyritys – Privata, lokalradioföretag – Private, local radio company
Kaustinen – Kaustby	Avainasema	1987	Muut – Andra – Other
Kemi	Radioankkuri	1990	Lehdet, sanomalehti – Tidningar, dagstidning – Newspapers and other periodicals, newspaper
Kerava – Kervo	Etelän Ääni	1988	Yhdistys/säätiö – Förening/stiftelse – Association/Foundation
Kokkola – Karleby	Radio Kokkola	1988	Yksityiset, paikallisladioyritys – Privata, lokalradioföretag – Private, local radio company
Kotka	Radio Lokki	1987	Lehdet, sanomalehti – Tidningar, dagstidning – Newspapers and other periodicals, newspaper
Kouvola	SBC-Radio	1988	Yksityiset, viestintäyritys – Privata, kommunikationsföretag – Private, telecommunications company
Kuopio	Oikea Asema	1985	Ammattiyhdistys – Fackförening – Trade union
Kurikka	Radio Paitapiiska	1985	Lehdet, paikallislehti – Tidningar, lokaltidning – Newspapers and other periodicals, local newspaper
Lahti – Lahtis	Rytmiradio	1987	Yksityiset, paikallisladioyritys – Privata, lokalradioföretag – Private, local radio company
Lappeenranta – Villmanstrand	Saimaan Aallot	1985	Ammattiyhdistys – Fackförening – Trade union
Lapua	Radio Simpsjö	1985	Lehdet, paikallislehti – Tidningar, lokaltidning – Newspapers and other periodicals, local newspaper
Mikkeli – St Michel	Radio Matvek	1987	Yksityiset, paikallisladioyritys – Privata, lokalradioföretag – Private, local radio company

404. (jatk. – forts. – cont)

Paikkakunta Ort Locality	Radioasema Radiostation Radio station	Aloitusvuosi Indelningsår Starting year of operations	Omistajatyyppi ¹⁾ Ägartyp ¹⁾ Type of owner ¹⁾
Mäntsälä	Radio 103,4	1990	Yksityiset, viestintäyriys – Privata, kommunikationsföretag – Private, telecommunications company
Naantali – Nådendal	Meriradio	1988	Yksityiset, paikallisradioyriys – Privata, lokalradioföretag – Private, local radio company
Nurmijärvi	Radio Kolme	1987	Yksityiset, paikallisradioyriys – Privata, lokalradioföretag – Private, local radio company
Oulu – Uleåborg	Radio Kaiku	1988	Yksityiset, paikallisradioyriys – Privata, lokalradioföretag – Private, local radio company
Oulu – Uleåborg	Radio Mega	1988	Lehdet, sanomalehti – Tidningar, dagstidning – Newspapers and other periodicals, newspaper
Pieksämäki	Radio Pieksämäki	1985	Lehdet, sanomalehti – Tidningar, dagstidning – Newspapers and other periodicals, newspaper
Pietarsaari – Jakobstad	Radio Botnia	1987	Yksityiset, paikallisradioyriys – Privata, lokalradioföretag – Private, local radio company
Pori – Björneborg	Radio Pori	1985	Ammattiyhdistys – Fackförening – Trade union
Raahe – Brahestad	Radio Pooki	1989	Muut – Andra – Other
Rauma – Raumo	Radio Ramona	1988	Lehdet, sanomalehti – Tidningar, dagstidning – Newspapers and other periodicals, newspaper
Riihimäki	Radio Päkä	1988	Lehdet, sanomalehti – Tidningar, dagstidning – Newspapers and other periodicals, newspaper
Rovaniemi	Radio Roy	1989	Yksityiset, paikallisradioyriys – Privata, lokalradioföretag – Private, local radio company
Ruovesi	Radio Pirkka	1989	Yksityiset, paikallisradioyriys – Privata, lokalradioföretag – Private, local radio company
Salo	Suomen Salo	1989	Lehdet, sanomalehti – Tidningar, dagstidning – Newspapers and other periodicals, newspaper
Savonlinna – Nyslott	Radio Savonmaa	1987	Lehdet, ilmaisjakelulehti – Tidningar, gratistidning – Newspapers and other periodicals, free-distribution paper
Sysmä	Päijänneradio	1989	Lehdet, paikallislehti – Tidningar, lokaltidning – Newspapers and other periodicals, local newspaper
Tampere – Tammerfors	Radio 957	1985	Yhdistys/säätiö – Förening/stiftelse – Association/Foundation
Tampere – Tammerfors	Radio Musa	1989	Lehdet, ilmaisjakelulehti – Tidningar, gratistidning – Newspapers and other periodicals, free-distribution paper
Tampere – Tammerfors	Radio Tampere	1989	Lehdet, sanomalehti – Tidningar, dagstidningar – Newspapers and other periodicals, newspapers
Tampere – Tammerfors	Yliopistoradio	1989	Ei-kaupallinen – Ej kommersill – Non-commercial
Tornio – Torneå	Radio Provinssi	1989	Ei-kaupallinen – Ej kommersill – Non-commercial
Turku – Åbo	Auran Aallot	1985	Lehdet, sanomalehti – Tidningar, dagstidning – Newspapers and other periodicals, newspaper
Turku – Åbo	Radio Robin Hood	1990	Ei-kaupallinen – Ej kommersill – Non-commercial
Turku – Åbo	Radio Sata	1989	Yksityiset, paikallisradioyriys – Privata, lokalradioföretag – Private, local radio company
Uusikaupunki – Nystad	Radio Majakka	1989	Muut – Andra – Other
Vaasa – Vasa	Radio Vaasa	1985	Lehdet, sanomalehti – Tidningar, dagstidning – Newspapers and other periodicals, newspaper
Vammala	Radio Manta	1989	Yksityiset/lehdet – Privata/tidningar – Private, newspapers and other periodicals
Vantaa – Vanda	Radio Kolme	1988	Yksityiset, paikallisradioyriys – Privata, lokalradioföretag – Private, local radio company
Viitasaari	Radio Polaris	1987	Yhdistys/säätiö – Privata stiftelse – Association/Foundation
Ylivieska	Radio Foni	1990	Lehdet, paikallislehti – Tidningar, lokaltidning – Newspapers and other periodicals, local newspaper
Ähtäri – Etseri	Radio Ostola	1990	Yksityiset, paikallisradioyriys – Privata, lokalradioföretag – Private, local radio company
Äänekoski	Radio Nelostie	1989	Yksityiset, viestintä-/mainostoimisto – Privata, kommunikations-/rek-lambyrå – Private, telecommunications/ advertising agency

¹⁾ Toimiluvan haltijan tai pääomistajan mukaan – Efter koncessionsinnehavare eller huvudsaklig ägare – According to licence holder or principal owner.

²⁾ Lopetettanut syyskuussa 1990 – Upphört i september 1990 – Closed down in September 1990.

405. Yleisradion ja MTV:n televisio-ohjelmatarjonta ohjelmatyypeittäin (% kokonaistarjonnasta), 1.6.1988–31.5.1989
Yleisradios och MTVs utbud av televisionsprogram enligt programtyp (% av totalutbudet), 1.6.1988–31.5.1989
Television programming of Finnish Broadcasting Company and MTV Finland ¹⁾ by type of programme (as % of total offerings) from 1 June 1988 to 31 May 1989

²⁾

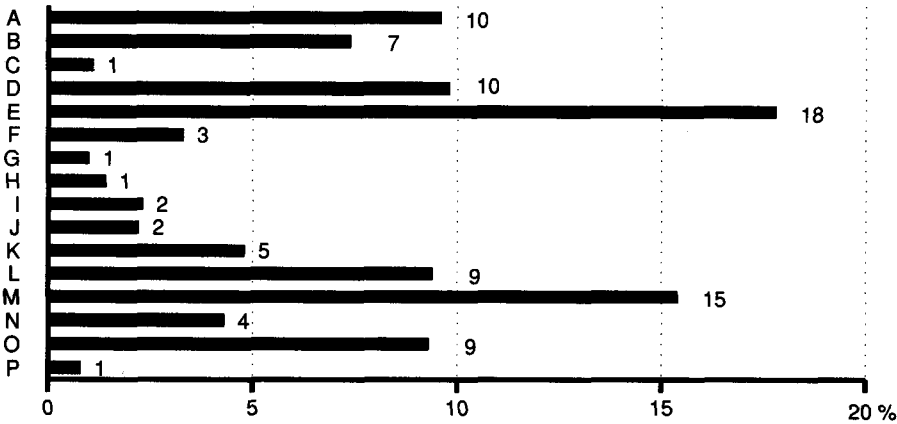

¹⁾ A commercial television company.

²⁾ Ks. taulukko 406 – Se tabell 406 – See table 406.

406. Yleisradion ja MTV:n televisio-ohjelmien katselu ohjelmatyypeittäin (% katseluaajasta), 1.6.1988–31.5.1989
Yleisradios och MTVs televisionsprogram, tittartid enligt programtyp (% av tittartiden), 1.6.1988–31.5.1989
Viewing television programmes of Finnish Broadcasting Company and MTV Finland ¹⁾ by type of programme (as % of total viewing time) from 1 June 1988 to 31 May 1989

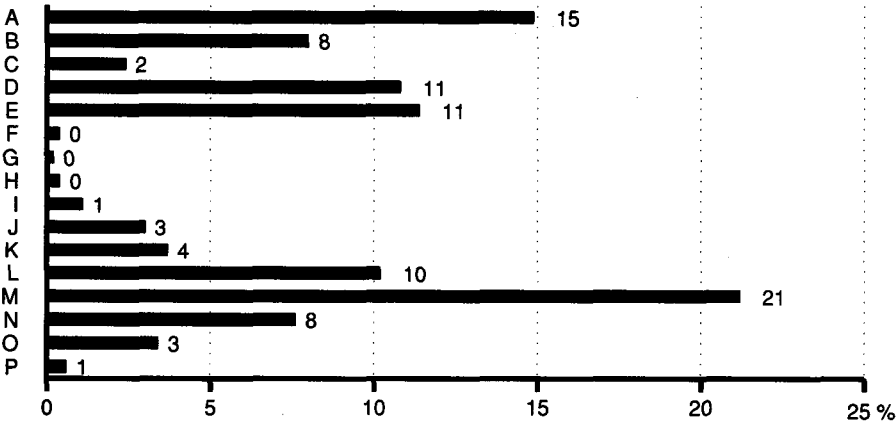

A Uutiset – Nyheter – *News bulletins*
 B Ajankoht. ohj. – Aktualitetsprog. – *Current affairs programmes*
 C Urheilun ajankoht. – Sportnytt – *Sports news*
 D Urheilukilpailut – Idrottstävlingar – *Sporting events*
 E Asiaohj. – Faktaprog. – *Factual programmes*
 F Opetusohj. – Undervisningsprog. – *Educational programmes*
 G Uskonn. ohj. – Förelsningsprog. – *Devotional programmes*
 H Vakava musiikki – Seriös musik – *Serious music*

I Kevyt musiikki – Lätt musik – *Light music*
 J Musiikkiviihde – Musikunderhållning – *Musical entertainment*
 K Teatteri – Teater – *Theatre*
 L Elokuvat – Film – *Films*
 M Sarjafilmit – Seriefilm – *Serials*
 N Viihdeohj. – Underhållningsprog. – *Entertainment programmes*
 O Lastenohj.²⁾ – Barnprog.²⁾ – *Children's programmes²⁾*
 P Muut – Övriga – *Other programmes*

¹⁾ A commercial television company

²⁾ Ohjelmien varsinainen kohdeyleisö (lapset, koululaiset) ei ole mukana tuloksissa – Den publik programmen egentligen vänder sig till (barn och skolungdomar) ingår inte i resultatet – *The data do not include the programmes' primary target audience (children, students).*

Lähde – Källa – *Source:* Oy Yleisradio Ab

407. Yleisradio, 1950–1989 – Rundradion, 1950–1989 – Broadcasting, 1950–1989

Lupia – Licenser – Licences 31. 12.

Vuosi År Year	Radio		Mustavalkoinen televisio Svart-vit television Monochrome TV sets		Väritelevisio Färgtelevision Colour TV sets	
	Yhteensä Summa Total	1 000 as. kohti per 1 000 inv. per 1 000 inh.	Yhteensä Summa Total	1 000 as. kohti per 1 000 inv. per 1 000 inh.	Yhteensä Summa Total	1 000 as. kohti per 1 000 inv. per 1 000 inh.
1950	721 505	180	–	–	–	–
1955	1 020 585	240	–	–	–	–
1960	1 227 559	277	92 524	21	–	–
1965	1 540 851	338	731 986	160	–	–
1970	1 783 360	387	1 058 374	230	4 213	1
1975	2 098 936	446	1 335 632	285	222 615	47
1980			1) 752 236	157	786 023	164
1981			689 839	144	923 787	192
1982			613 802	127	1 064 447	220
1983			533 399	110	1 204 411	248
1984			439 414	90	1 330 716	273
1985			344 584	71	1 439 727	296
1986			287 473	58	1 534 899	312
1987			236 726	48	1 606 196	326
1988			185 272	37	1 677 207	339
1989			147 327	30	1 731 922	349

Oy Yleisradio Ab:n tuloslaskelma – Oy Yleisradio Ab:s resultaträkning – Profit and loss statement of Oy Yleisradio Ab, 1.6.1988–31.5.1989

1 000 mk
FIM 1 000

Tuotot – Intäkter – Revenues	1 459 760
Televioliupamaksut – Televisionslicensavgifter – Television licence fees	1 127 459
väri-tv – färg-tv – colour TV	1 063 123
mustavalko-tv – svartvit-tv – monochrome TV	64 336
Tuotot lähetyksien myynnistä – Intäkter av försäljning av försändningstider – Revenue from sales of transmissions time	293 351
Ohjelmatoiminnan tuotot – Intäkter av programverksamhet – Revenue from program activity	14 905
Teknisen toiminnan tuotot – Intäkter av teknisk verksamhet – Revenue from technical activities	4 540
Valtion avustukset – Statsbidrag – State grants	11 439
Muut – Övriga – Other	8 066
Kulut – Kostnader – Expenditures	1 225 879
Aineet ja tarvikkeet – Material och förnödenheter – Materials	47 209
Palkat ja palkkiot – Löner och arvoden – Payroll and artists fees	639 211
Sosiaalikulut – Socialkostnader – Social expenses	175 428
Estyskorvaukset – Framförande ersättningar – Performing rights	149 175
Valmistus omaan käyttöön – Tillverkning för eget bruk – Production for own use	-13 380
Varastojen muutos – Lager förändringar – Change in inventories	-4 318
Vuokrat – Hyror – Rents	37 233
Muut – Övriga – Other	195 319
Käyttökate – Driftsbidrag – Gross margin	233 881
Poistot suunnitelman mukaan – Avskrivningar enligt planering – Depreciations as planned	162 565
Liikelylijäämä – Rörelseöverskott – Operating surplus	71 316
Rahoitustuotot ja -kulut – Finansiella intäkter och kostnader – Financial revenues and expenditures	-3 966
Korkotuotot – Räntor – Interest revenue	35 718
Osinkotuotot – Dividender – Dividend revenue	45
Muut tuotot – Övriga intäkter – Other revenues	626
Korkokulut – Räntekostnader – Interest expenditures	-40 271
Muut kulut – Övriga kostnader – Other expenditures	-84
Ylijäämä rahoitusserien jälkeen – Överskott efter finansieringsposterna – Surplus after financial revenues and expenditures	67 350
Muut tuotot – Övriga intäkter – Other revenues	449 796
Suunnitelman ylittävät poistot – Avskrivningar som överskrider planerna – Depreciations in excess of those planned	-20 633
Ylijäämä ennen tilinpäätössiirtoja – Överskott före bokslutsregeringar – Surplus before change in reserves	496 513
Varusten muutos – Förändring av reserveringar – Changes in reserves	-484 727
Tilikauden ylijäämä – Räkenskapsperiodens överskott – Surplus for the financial year	+11 786

1) 1.9.1977 voimaantulleen lupaudistuksen jälkeen ei väritelevisiovastaanottimen haltija tarvitse enää mustavalkoisen television lupaa – Enligt den licensreform som trädde i kraft 1.9.1977 behöver innehavare av färgtelevisionsmottagare inte längre licens för svart-vit television – According to the licence reform that entered into force on 1 of September, 1977 the holder of a colour TV set needs no licence for monochrome TV-set.

408. (jatk. – forts. – cont.)

Toiminto Aktivitet Activity	Kaikki päivät Alla dagar All days				Arkipäivät Vardagar Weekdays				Lauantait Lördagar Saturdays		Sunnuntait Söndagar Sundays	
	Käytetty aika Tid använd Time used		Toimintoon osallistuneita Deltagare i aktiviteter Those partici- pating in activities		Aika osallistuneilla Tid använd av deltagarna Time used in activities by participants		Käytetty aika Tid använd Time used		Käytetty aika Tid använd Time used		Käytetty aika Tid använd Time used	
	t. min/vrk h. min/dygn h. min/day		1979	1987	1979	1987	1979	1987	1979	1987	1979	1987
Naiset – Kvinnor – Women												
Ansioityö – Förfärsarbete – Gainful employment	2.33	3.02	44,4	44,1	6.29	6.53	3.40	3.51	1.05	1.04	0.43	0.52
Työmatkat – Arbetsresor – Travels to and from work	0.14	0.15	33,1	34,7	0.42	0.44	0.18	0.20	0.05	0.04	0.03	0.03
<i>Ansioityö yhteensä – Förfärsarbete sammanlagt – Gainful employment, total</i>	<i>3.07</i>	<i>3.17</i>	<i>44,6</i>	<i>44,1</i>	<i>6.59</i>	<i>7.27</i>	<i>3.58</i>	<i>4.11</i>	<i>1.10</i>	<i>1.08</i>	<i>0.47</i>	<i>0.55</i>
Kotitaloustyö – Hushållsarbete – Household work	2.18	2.02	90,1	88,9	2.33	2.17	2.10	1.54	2.59	2.29	2.19	2.10
Huoltotyö – Hemskötselarbete – Maintenance	0.10	0.09	21,9	20,4	0.47	0.46	0.10	0.08	0.11	0.12	0.11	0.13
Muut kotityöt – Annat herrarbete – Other housework	0.10	0.11	26,3	24,2	0.40	0.44	0.10	0.10	0.15	0.13	0.11	0.10
Lasten hoito – Omsorg om barn – Child care	0.24	0.28	25,2	26,5	1.36	1.47	0.24	0.30	0.22	0.24	0.26	0.26
Ostokset ja asiointi – Uppköp och ärenden – Shopping and errands	0.25	0.26	53,8	57,9	0.46	0.45	0.28	0.29	0.29	0.35	0.03	0.06
Matkat – Resor – Travels	0.12	0.19	33,1	53,5	0.35	0.35	0.14	0.20	0.11	0.20	0.02	0.09
<i>Kotityö yhteensä – Herrarbete sammanlagt – Domestic work, total</i>	<i>3.39</i>	<i>3.35</i>	<i>95,3</i>	<i>95,3</i>	<i>3.50</i>	<i>3.45</i>	<i>3.35</i>	<i>3.32</i>	<i>4.27</i>	<i>4.12</i>	<i>3.12</i>	<i>3.14</i>
Nukkuminen – Sömn – Sleep	8.30	8.24	99,9	100,0	8.30	8.25	8.13	8.06	8.46	8.45	9.36	9.35
Ruokailu – Måltider – Meals	1.16	1.09	99,7	99,3	1.16	1.09	1.14	1.07	1.19	1.12	1.24	1.12
Peseytyminen, pukeminen ym. – Personlig hygien, av-, påklädning – Personal hygiene, dressing	0.47	0.48	96,4	97,9	0.49	0.49	0.45	0.46	1.02	1.04	0.41	0.43
<i>Henkilökoht. tarpeet yhteensä – Personliga behov sammanlagt – Personal needs, total</i>	<i>10.33</i>	<i>10.21</i>	<i>100,0</i>	<i>100,0</i>	<i>10.33</i>	<i>10.21</i>	<i>10.12</i>	<i>10.00</i>	<i>11.08</i>	<i>11.01</i>	<i>11.41</i>	<i>11.30</i>
Koulunkäynti ja opiskelu – Skolgång och studier – Studying	1.06	0.58	19,4	17,9	5.42	5.24	1.29	1.17	0.06	0.08	0.16	0.16
Kouluamatkat – Skolresor – Travels to and from school	0.08	0.06	15,1	14,1	0.51	0.44	0.11	0.09	0.00	0.00	–	–
Vapaa-ajan opiskelu – Fritidsstudier – Leisure time studies	0.06	0.05	5,7	5,8	1.38	1.31	0.07	0.07	0.02	0.01	0.05	0.02
<i>Opiskelu yht. – Studier sammanl. – Studies, total</i>	<i>1.20</i>	<i>1.10</i>	<i>24,2</i>	<i>22,2</i>	<i>5.29</i>	<i>5.14</i>	<i>1.46</i>	<i>1.32</i>	<i>0.08</i>	<i>0.10</i>	<i>0.21</i>	<i>0.18</i>
Osallistuva toiminta – Deltagande verksamhet – Participation	0.07	0.07	6,8	6,8	1.47	1.38	0.06	0.07	0.08	0.05	0.12	0.08
Liikunta ja ulkoilu – Motion och friluftsliv – Sport and outdoor recreation	0.23	0.24	34,4	35,3	1.07	1.09	0.18	0.20	0.27	0.27	0.44	0.41
Huvit ja kulttuuri – Underhållning och kultur – Entertainment and culture	0.05	0.05	5,9	6,4	1.27	1.21	0.03	0.03	0.07	0.12	0.13	0.07
Lukeminen – Läsnings – Reading	0.45	0.48	78,5	78,4	0.57	1.01	0.43	0.46	0.46	0.47	0.57	1.01
Radion kuuntelu – Radiolyssnande – Radio listening	0.06	0.08	15,5	18,6	0.41	0.45	0.05	0.07	0.09	0.09	0.11	0.16
TV:n katselu – TV-tittande – Television viewing	1.10	1.31	70,0	79,5	1.40	1.54	0.55	1.18	2.01	2.09	1.35	1.55
Seurustelu perheen kanssa – Umgänge med familje – Socializing with family	0.13	0.13	30,3	33,8	0.41	0.39	0.12	0.13	0.12	0.11	0.17	0.16
Seurustelu tuttavien kanssa – Umgänge med bekanta – Socializing with acquaintance	1.01	1.04	64,1	69,5	1.35	1.32	0.47	0.50	1.32	1.37	1.39	1.40
Harrastukset – Hobbies – Free-time activities	0.36	0.30	44,1	39,6	1.21	1.16	0.35	0.28	0.34	0.35	0.38	0.37
Muu vapaa-aika – Annan fritid – Other leisure time	0.29	0.14	53,7	36,1	0.53	0.39	0.26	0.13	0.32	0.15	0.41	0.20
Matkat – Resor – Travels	0.25	0.30	38,4	45,3	1.04	1.07	0.17	0.19	0.36	0.59	0.51	0.56
<i>Vapaa-aika yht. – Fritid sammanl. – Leisure time, total</i>	<i>5.19</i>	<i>5.35</i>	<i>99,7</i>	<i>99,5</i>	<i>5.20</i>	<i>5.36</i>	<i>4.28</i>	<i>4.44</i>	<i>7.05</i>	<i>7.27</i>	<i>7.56</i>	<i>7.58</i>
Erittelemätön – Ospecificerad – Unspecified	0.02	0.03	3,3	1,8	1.10	2.20	0.02	0.02	0.03	0.02	0.03	0.05
Yhteensä – Sammanlagt – Total	24.00	24.00	100,0	100,0			24.00	24.00	24.00	24.00	24.00	24.00

Lähde – Källa – Source: Tutkimuksia nro 65: Suomalaisten ajankäyttö 1979 (TK); Tutkimuksia nro 153: Ajankäytön muutokset 1980-luvulla (TK); TK:n työvoimatilastotoimisto – SC:s Undersökningar nr 65 och 153 (på finska och engelska); SC:s byrå för arbetsmarknadsstatistik – Studies No 65: Use of time in Finland 1979 (CSO); Studies No 174: Time Use Changes in Finland in the 1980s; Labour Force Statistics Division of CSO

409. Yleisissä alioikeuksissa ratkaistut asiat, 1974–1988
Vid allmänna underrätter avgjorda ärenden, 1974–1988
General Courts of First Instance: cases settled, 1974–1988

Vuonna År Year	Raastuvanoikeudet – Rådstuvurätter <i>City Courts</i>				Kihlakunnanoikeudet – Häradsrätter <i>Circuit Courts</i>				Kaikkiaan Inalles Total
	Riitajuttuja Tvistemål <i>Civil law cases</i>	Rikosjuttuja Brottmål <i>Criminal cases</i>	Muita asioita Andra ärenden <i>Other cases</i>	Yhteensä Summa <i>Total</i>	Riitajuttuja Tvistemål <i>Civil law cases</i>	Rikosjuttuja Brottmål <i>Criminal cases</i>	Muita asioita Andra ärenden <i>Other cases</i>	Yhteensä Summa <i>Total</i>	
1974 ...	15 577	139 437	48 870	203 884	11 108	171 927	181 320	364 355	568 239
1975 ...	15 727	167 097	49 951	232 775	11 971	197 578	188 942	398 491	631 266
1976 ...	14 351	126 365	47 076	187 792	11 977	165 433	178 792	356 202	543 994
1977 ...	14 917	134 688	50 001	199 606	12 323	158 876	177 708	348 907	548 513
1978 ...	15 249	137 487	54 056	206 792	13 000	164 990	192 464	370 454	577 246
1979 ...	14 366	132 379	57 928	204 673	12 480	161 858	198 133	372 471	577 144
1980 ...	14 469	140 048	58 981	213 498	12 476	164 387	208 891	385 754	599 252
1981 ...	14 726	139 505	58 056	212 287	13 390	169 432	205 832	388 654	600 941
1982 ...	14 753	139 412	60 805	214 970	14 031	166 098	222 751	402 880	617 850
1983 ...	15 267	143 224	59 641	218 132	14 381	189 512	220 694	424 587	642 719
1984 ...	15 557	138 465	57 663	211 685	14 913	169 626	213 537	398 076	609 761
1985 ...	15 810	133 550	60 046	209 406	16 077	174 477	224 176	414 730	624 136
1986 ...	15 707	139 760	56 132	211 599	16 404	189 823	221 692	427 919	639 518
1987 ...	17 170	148 908	60 968	227 046	16 807	207 811	240 388	465 006	692 052
1988 ...	9 110	151 783	76 345	237 238	8 283	217 541	280 615	506 439	743 677

Lähde – Källa – Source: Oikeus: Tuomioistuinten toiminta (TK); TK:n oikeustilastotoimisto – Rättsväsen: Domstolarnas verksamhet (SC); SC:s byrå för rättsstatistik – Justice: Administration of Justice (CSO); Judicial Statistics Division of CSO

410. Yleisissä alioikeuksissa ratkaistut riita-asiat, 1983–1988
Vid allmänna underrätter avgjorda tvistemål, 1983–1988
General Courts of First Instance: civil cases settled, 1983–1988

Asian laatu – Ärendets art <i>Nature of case</i>	1983	1984	1985	1986	1987	1988
Yhteensä – Summa – Total	29 648	30 470	31 887	32 111	33 977	17 393
Asumusero – Hemskillnad – <i>Legal separation</i>	6 600	6 529	6 499	6 668	5 796	43
Avioero – Äktenskapsskillnad – <i>Divorce</i>	10 069	10 417	10 084	10 627	10 627	561
Muut perheoikeudelliset asiat – Övriga familjerättsliga ärenden – <i>Other family-law matters</i>	1 501	1 461	1 513	1 371	1 055	995
Perintöasiat – Arvsärenden – <i>Inheritance matters</i>	203	216	226	224	239	235
Kiinteää omaisuutta koskevat asiat – Ärenden angående fast egendom – <i>Matters concerning real property</i>	368	411	448	420	488	418
Huoneenvuokra-asiat – Hyresärenden – <i>Cases involving the rental of building and parts of buildings</i>	1) 2 495	1) 2 685	1) 2 979	1) 2 617	1) 3 447	1) 2 919
Irtainta omaisuutta koskevat riidat – Tvister angående lösöre – <i>Disputes over personal property</i>	1 646	2 283	3 194	4 157	5 423	4 927
Aineettomat oikeudet – Immateriella rättigheter – <i>Incorporeal rights</i>	41	35	37	36	33	34
Velaksianto ja takaus – Försträckning och borgen – <i>Granting of credit and cases of surety</i>	647	543	463	469	548	672
Vekseli ja shekki – Växel och check – <i>Bill of exchange and check</i>	1 583	1 605	1 434	1 288	1 368	1 075
Palvelussopimukset, toimeksiannot, työntulosopimukset – Tjänsteavtal, uppdrag, avtal som förutsätter ett visst arbetsresultat – <i>Service-contracts, commissioning, agreements regarding the product of work</i>	1 461	1 477	1 648	1 730	1 867	1 801
Merioikeusasiat – Sjörättsärenden – <i>Maritime law cases</i>	9	15	3	10	11	7
Sopimussuhteen ulkopuolinen korvausvastuu – Utom obligatoriskt skadeståndsansvar – <i>Responsibility for compensation outside contract</i>	592	620	639	705	696	765
Yhteisö- ja säätiöasiat – Samfunds- och stiftelseärenden – <i>Foundations, associations and incorporated bodies</i>	147	152	161	153	158	196
Muut riita-asiat – Övriga tvistemål – <i>Other Civil cases</i>	2 292	2 369	2 226	2 179	2 221	2 745

1) Muut huoneenvuokra-asiat käsitelty asunto-oikeuksissa – Övriga hyrestvistemål har behandlats i bostadsdomstolarna – *Other rent cases have been treated at housing courts.*

Lähde – Källa – Source: Oikeus: Tuomioistuinten toiminta (TK); TK:n oikeustilastotoimisto – Rättsväsen: Domstolarnas verksamhet (SC); SC:s byrå för rättsstatistik – Justice: Administration of Justice (CSO); Judicial Statistics Division of CSO

411. Yleisissä alioikeuksissa loppuun käsitellyt hakemus- ja ilmoitusasiat, 1983–1988
Vid allmänna underrätter avgjorda ansöknings- och anmälningsärenden, 1983–1988
General Courts of First Instance: petitions and registrations settled, 1983–1988

Asian laatu – Ärendets art <i>Nature of case</i>	1983	1984	1985	1986	1987	1988
Yhteensä – Summa – Total	278 737	271 200	284 222	275 457	297 856	353 662
Kiinteistön lainhuudatus – Lagfart å fast egendom – <i>Legal confirmation of possession of real estate</i>	82 319	78 769	80 802	80 768	90 360	97 256
Kiinteistökiinnitys velan vakuudeksi – Inteckning i fast egendom för fordran – <i>Real estate mortgage as security for debt</i>	154 849	149 053	157 017	156 162	171 566	202 394
Kiinteistökiinnitys muun oikeuden vakuudeksi – Inteckning i fast egendom för annan rättighet – <i>Real estate mortgage as security of other rights</i>	12 038	11 947	12 536	11 355	12 319	13 482
Irtaimistokiinnitys – Lösöreintekning – <i>Chattel mortgage</i>	3 008	2 826	2 589	1 425
Avioero – Äktenskapskillnader – <i>Divorces</i>	13 833
Avioehto – Äktenskapsförord – <i>Marriage settlement</i>	4 760	5 167	4 961	5 261	3 813	4 100
Holhousasiat – Förmyndarskapsärenden – <i>Guardianship</i>	7 237	6 954	6 949	6 666	4 564	6 893
Testamentin tallentaminen – Testamentes inlämnande i förvar – <i>Filing of the will</i>	358	349	269	255	287	292
Testamentin valvominen – Testamentsbevakning – <i>Probate of the will</i>	6 828	6 757	7 237	6 810	7 306	7 158
Kadonneen henkilön kuolleeksi julistaminen – Försunnen persons dödförklaring – <i>Missing persons declared dead</i>	382	374	400	395	397	395
Ottolapseksi ottaminen – Adoption – <i>Adoption of child</i>	449	395	358	307	317	338
Meriselys – Sjöförklaring – <i>Report regarding an accident at sea</i>	35	32	43	23	46	30
Muut asiat – Övriga ärenden – <i>Other cases</i>	6 474	8 577	11 061	6 030	6 881	7 491

Lähde – Källa – *Source*: Oikeus: Tuomioistuinten toiminta (TK); TK:n oikeustilastotoimisto – Rättsväsen: Domstolarnas verksamhet (SC); SC:s byrå för rättsstatistik – *Justice: Administration of Justice (CSO); Judicial Statistics Division of CSO*

412. Hovioikeuksissa ratkaistut asiat, 1981–1987
Vid hovrätterna avgjorda ärenden, 1981–1987
Courts of Appeal: cases, 1981–1987

Hovioikeus Hovrätt <i>Court of Appeal</i>	Siviiliasiat – Civila mål – <i>Civil cases</i>					Rikosasiat – Brottmål <i>Criminal cases</i>	
	Kaikkiaan Inalles <i>Total</i>	Riita- asiat Tvistemål <i>Civil law cases</i>	Hakemusasiat Ansöknings- ärenden <i>Petitions</i>	Ulosottoasiat Utsöknings- målen <i>Distraint cases</i>	Muut asiat Övriga ärenden <i>Other cases</i>	Ensimmäisessä oikeusasteessa käsitellyt I första instans behandlade <i>Of the first instance</i>	Toisessa oikeusasteessa käsitellyt I andra instans behandlade <i>Of the second instance</i>
1987							
Yhteensä – Summa – Total	6 649	5 293	698	385	273
Helsingin hovioikeus – Helsingfors hovrätt – <i>Court of Appeal in Helsinki</i>	2 124	1 635	160	113	216
Turun hovioikeus – Åbo hovrätt – <i>Court of Appeal in Turku</i>	1 571	1 318	152	79	22
Itä-Suomen hovioikeus – Östra Finlands hovrätt – <i>Court of Appeal in Eastern Finland</i>	785	621	100	61	3
Vaasan hovioikeus – Vasa hovrätt – <i>Court of Appeal in Vaasa</i>	840	647	126	62	5
Kouvolan hovioikeus – Kouvola hovrätt – <i>Court of Appeal in Kouvola</i>	740	616	76	31	17
Rovaniemen hovioikeus – Rovaniemi hovrätt – <i>Court of Appeal in Rovaniemi</i>	589	456	84	39	10
1986	6 632	5 672	214	357	389	25	10 937
1985	6 553	5 492	479	370	212	35	11 921
1984	6 183	5 167	434	335	247	43	11 110
1983	6 963	5 926	504	329	204	51	11 185
1982	6 303	5 301	499	324	179	41	10 723
1981	6 732	5 737	470	319	206	71	11 622

Lähde – Källa – *Source*: Oikeus: Tuomioistuinten toiminta (TK); TK:n oikeustilastotoimisto – Rättsväsen: Domstolarnas verksamhet (SC); SC:s byrå för rättsstatistik – *Justice: Administration of Justice (CSO); Judicial Statistics Division of CSO*

413. Korkeimman oikeuden työtilit, 1984–1988
Högsta domstolens arbetsredogörelser, 1984–1988
Proceedings before the Supreme Court, 1984–1988

Asioiden laatu Målens art <i>Nature of cases</i>	Edelliseltä vuodelta siirtyneet Från föregående år uppskjutna <i>Carried over from the previous year</i>	Vuoden aikana saapuneet Under året inkomna <i>Entered during the year</i>	Yhteensä Summa <i>Total</i>	Ratkaistut Avgjorda <i>Settled</i>	Valituslupaa ei myönnetty Besvärstillstånd har inte beviljats <i>Right of appeal denied</i>
1988					
Kaikkiaan – Inalles – Total	1 240	3 538	4 778	3 804	2 436
1. Rikosasiat – Brottmål – <i>Criminal cases</i>	178	837	1 015	842	783
2. Riita- ja ulosottoasiat – Tvistemål och utskökningsärenden <i>Civil cases and distraint cases</i>	403	1 422	1 825	1 514	1 349
3. Maa-oikeusasiat – Jordrättsärenden – <i>Cases involving rights to land</i>	204	289	493	272	128
4. Vesioikeusasiat – Vattenrättsärenden – <i>Cases involving water rights</i>	14	40	54	37	33
5. Vakuutus-oikeusasiat – Försäkringsärenden – <i>Assurance cases</i>	287	469	756	602	143
6. Hakemusasiat – Ansökningsmål – <i>Petitions</i>	154	481	635	537	..
V. – År – Year 1987	1 002	3 713	4 715	3 475	2 249
» – » – » 1986	1 074	3 583	4 657	3 655	2 338
» – » – » 1985	1 031	3 623	4 654	3 580	2 756
» – » – » 1984	1 462	3 523	4 985	3 954	2 297

Lähde – Källa – *Source*: Oikeus: Tuomioistuinten toiminta (TK); TK:n oikeustilastotoimisto – Rättsväsen: Domstolarnas verksamhet (SC); SC:s byrå för rättsstatistik – *Justice: Administration of Justice (CSO); Judicial Statistics Division of CSO*

414. Korkeimmassa hallinto-oikeudessa loppuun käsitellyt asiat, 1965–1988
Vid högsta förvaltningsdomstolen slutbehandlade ärenden, 1965–1988
Supreme Administrative Court: cases, 1965–1988

Vuonna År <i>Year</i>	Valituksia – Besvärmål – <i>Appeals</i>						Hakemuksia ja muita asioita Ansökningar och andra ärenden <i>Petitions etc.</i>	Kaikkiaan Inalles <i>Total</i>
	Verot Skatter <i>Taxes</i>	Sosiaali- huolto Socialvård <i>Social welfare</i>	Virkamiesasiat Lön och pension <i>Salaries and pensions</i>	Muut asiat Övriga mål <i>Other cases</i>	Yhteensä Summa <i>Total</i>	joissa päätöstä on muutettu där utslag ändrats <i>in which decision amended</i>		
1965	2 459	1 050	308	1 004	4 821	1 086	110	4 931
1966	3 077	677	240	1 052	5 046	1 060	126	5 172
1967	3 658	1 252	435	1 283	6 628	1 483	167	6 795
1968	3 074	1 153	551	1 168	5 946	1 302	132	6 078
1969	3 402	1 234	637	1 101	6 374	1 398	177	6 551
1970	2 802	785	650	1 210	5 447	1 116	198	5 645
1971	2 445	652	510	1 150	4 757	911	195	4 952
1972	2 140	500	485	1 093	4 218	638	328	4 546
1973	2 216	681	335	1 261	4 493	766	149	4 642
1974	2 004	980	421	1 373	4 778	979	149	4 927
1975	1 918	642	358	1 597	4 515	762	169	4 684
1976	1 856	613	335	1 739	4 543	590	194	4 737
1977	2 116	647	415	1 737	4 915	734	180	5 095
1978	1 937	744	559	1 883	5 123	731	220	5 343
1979	2 078	525	632	1 668	4 903	726	172	5 075
1980	2 493	511	823	2 099	5 926	834	254	6 180
1981	3 300	383	744	2 413	6 840	911	211	7 051
1982	3 200	413	..	2 663	6 276	1 050	231	6 507
1983	2 825	323	..	2 984	6 132	822	189	6 321
1984	2 648	408	..	3 414	6 470	794	244	6 714
1985	2 879	260	..	3 290	6 429	821	248	6 677
1986	2 365	251	..	3 313	5 929	661	235	6 164
1987	2 443	278	..	3 525	6 246	690	210	6 456
1988	2 083	218	..	3 358	5 659	671	218	5 877

Lähde – Källa – *Source*: Oikeus: Tuomioistuinten toiminta (TK); TK:n oikeustilastotoimisto – Rättsväsen: Domstolarnas verksamhet (SC); SC:s byrå för rättsstatistik – *Justice: Administration of Justice (CSO); Judicial Statistics Division of CSO*

415. Poliisin tietoon tulleiden rikosten selvittäminen, 1981-1988
Utredning av brott som kommit till polisens kännedom, 1981-1988
The clearing of offences known to the police, 1981-1988

Vuosi År	Koko maa - Hela landet Whole country			Kaupungit - Städer Urban municipalities			Muut kunnat - Övriga kommuner Rural municipalities		
	Selvitetty rikokset yhteensä Uppklarade brott sammanlagt Total of cleared offences	Siitä - Därav Of which Tilastovuonna ilmoitettuja rikoksista selvitetty Av de understatistiska årets anmälda brotten uppklarade Cleared of offences reported during the statistical year	Selvittämättömät rikokset Icke-uppklarade brott Uncleared offences	Selvitetty rikokset yhteensä Uppklarade brott sammanlagt Total of cleared offences	Siitä - Därav Of which Tilastovuonna ilmoitettuja rikoksista selvitetty Av de understatistiska årets anmälda brotten uppklarade Cleared of offences reported during the statistical year	Selvittämättömät rikokset Icke-uppklarade brott Uncleared offences	Selvitetty rikokset yhteensä Uppklarade brott sammanlagt Total of cleared offences	Siitä - Därav Of which Tilastovuonna ilmoitettuja rikoksista selvitetty Av de understatistiska årets anmälda brotten uppklarade Cleared of offences reported during the statistical year	Selvittämättömät rikokset Icke-uppklarade brott Uncleared offences
1981	419 201	406 945	101 672	285 431	275 394	79 041	133 770	131 551	22 631
1982	427 834	414 358	110 860	291 841	280 772	87 869	135 993	133 586	22 991
1983	488 432	473 898	110 782	332 707	320 493	87 629	155 725	153 405	23 153
1984	553 403	539 661	115 317	371 363	360 082	90 896	182 040	179 579	24 421
1985	539 941	525 344	131 056	358 792	346 789	105 638	181 149	178 555	25 418
1986	577 709	558 600	140 162	392 016	375 551	114 823	185 693	183 049	25 339
1987	602 009	580 280	150 791	408 092	388 736	123 959	193 917	191 544	26 832
1988	603 517	581 763	159 680	411 014	391 537	130 295	192 503	190 226	29 385

Lähde - Källa - Source: Oikeus: poliisin tietoon tullut rikollisuus (TK); TK:n oikeustilastotoimisto - Rättsväsen: Brottslighet som kommit till polisens kännedom (SC); SC:s byrå för rättsstatistik - Justice: Criminality known to the police (CSO); Statistical report Of (CSO) (F, Sw); Judicial Statistics Division of CSO

416. Poliisin tietoon tulleet rikokset lääneittäin, 1970-1988
Brott som kommit till polisens kännedom länsvis, 1970-1988
Offences known to the police by province, 1970-1988

Läni Province	Kaikki rikokset Alla brott All offences	Tappo, murha Dråp, mord Man-slaughter, murder	Pahoinpitiely (ml. tappeleu) Miss-handel (inkl. slagsmål - ¹⁾)	Varkaus ²⁾ Stöld ²⁾ Theft ²⁾	Kavallus Förskingring Em-bezzlement	Ryöstö Rån Robbery	Petos Bedrägeri Fraud	Asiakirjan väärentäminen Förfälskning av handling Forgery of documents	Alkoholi-laki-rikokset Brott mot alkohol-lagen Offences against the Alcoholic Bever-ages Act	Ratti-juopumus Ratt-fylleri Drunken driving	Liikenne-rikokset Trafik-brott Traffic offences	Muut rikokset Övriga brott Other offences	Län
Koko maa Whole country	741 443	118	18 369	131 546	1 937	1 765	50 095	11 616	10 602	26 473	361 514	127 408	Hela landet
Uudenmaan	215 615	35	6 358	44 373	511	836	20 427	5 375	4 290	6 682	88 061	38 667	Nylands
Turun-Porin	95 541	6	2 379	18 486	325	254	4 599	899	1 534	3 516	45 756	17 787	Åbo-B:borgs
Ahvenanmaa	2 947	-	101	555	6	2	124	5	36	111	1 348	659	Åland
Hämeen	99 382	20	2 494	19 184	369	205	9 506	1 964	860	3 640	44 184	16 956	Tavastehus
Kymen	55 740	10	1 009	10 219	85	99	2 088	505	641	2 028	30 463	8 593	Kymmene
Mikkelin	27 117	4	524	3 928	83	30	922	220	293	1 220	16 030	3 863	S:t Michels
Pohj.-Karjalan	26 214	8	688	3 624	47	42	1 229	186	339	1 135	15 055	3 861	N.-Kare lens
Kuopion	43 448	6	1 079	6 267	122	63	2 597	553	328	1 559	24 739	6 135	Kuopio
K.-Suomen	28 124	5	740	5 147	90	56	1 189	245	357	1 353	13 655	5 287	Mell.-Finlands
Vaasan	56 924	3	1 039	7 813	121	70	2 208	740	652	1 649	33 437	9 192	Vasa
Oulun	59 777	14	1 291	8 090	126	84	3 304	600	1 018	2 244	31 657	11 349	Uleåborgs
Lapin	30 614	7	667	3 860	52	24	1 902	324	254	1 336	17 129	5 059	Laplands
V. 1987	731 071	117	17 067	129 201	2 177	1 482	40 329	9 064	12 566	24 043	360 187	134 838	År 1987
» 1986	698 762	143	16 707	128 090	1 875	1 584	41 812	8 527	13 300	24 378	337 957	124 389	» 1986
» 1985	656 400	117	16 425	124 109	2 377	1 532	33 513	8 748	13 499	21 262	314 052	120 766	» 1985
» 1984	654 978	107	16 442	112 669	1 905	1 509	25 930	8 655	15 920	21 407	336 068	114 366	» 1984
» 1980	480 964	111	13 964	101 155	1 614	1 869	10 897	5 950	14 679	20 436	215 281	95 008	» 1980
» 1975	558 087	145	13 138	97 828	1 288	1 968	9 088	6 706	24 554	17 918	272 441	113 013	» 1975
» 1970	348 859	56	11 230	54 427	1 610	947	10 874	3 841	9 764	9 289	186 453	60 368	» 1970

²⁾ Pl. moottoriajoneuvon anastaminen - ²⁾ Exkl. tillgrepp av motorfordon.

¹⁾ Assault (incl. general affray) - ²⁾ Excluding theft of a motor vehicle.

Lähde - Källa - Source: Oikeus: Poliisin tietoon tullut rikollisuus (TK); TK:n oikeustilastotoimisto - Rättsväsen: Brottslighet som kommit till polisens kännedom (SC); SC:s byrå för rättsstatistik - Justice: Criminality known to the police (CSO); Judicial Statistics Division of CSO

417. Poliisin tietoon tulleet rikokset, 1983–1988
Brott som kommit till polisens kännedom, 1983–1988
Offences known to the police, 1983–1988

Rikos – Brott – Offence	1983	1984	1985	1986	1987	1988
Kaikki rikokset – Alla brott – All offences	584 680	654 978	656 400	698 762	731 071	741 443
Rikoslakia vastaan tehdyt rikokset – Brott mot strafflagen – Offences against the Penal Code	254 649	264 542	291 551	309 539	314 423	334 185
Varkausrikokset – Tillgreppsbrott – <i>Theft offences</i>	112 477	112 669	124 109	128 090	129 201	131 546
Moottorijoneuvon luvaton käyttöönottoaminen tai anastaminen – Olovligt bruk eller tillgrepp av motorfordon – <i>Unauthorized taking or theft of a motor vehicle</i>	8 620	8 402	9 500	9 838	10 903	12 218
Varastetun tavaran kätkeminen – Häleri – <i>Receiving stolen goods</i>	3 411	2 839	3 536	4 353	4 033	3 165
Ryöstö – Rån – <i>Robbery</i>	1 604	1 509	1 532	1 584	1 482	1 765
Vahingonteko – Skadegörelse – <i>Damage to property</i>	20 037	22 008	25 342	28 797	34 399	36 840
Kavallus – Förskingring – <i>Embezzlement</i>	1 975	1 905	2 377	1 875	2 177	1 937
Petos – Bedrägeri – <i>Fraud</i>	20 102	25 930	33 513	41 812	40 329	50 095
Asiakirjan väärentäminen – Förfälskning av handling – <i>Forgery of documents</i>	7 983	8 655	8 748	8 527	9 064	11 616
Muut omaisuusrikokset – Övriga egendomsbrott – <i>Other offences against property</i>	9 753	11 403	10 975	10 516	10 147	9 894
Tappo, murha – Dråp, mord – <i>Manslaughter, murder</i>	114	107	117	143	117	118
Tapon tai murhan yritys – Försök till dråp eller mord – <i>Attempted manslaughter or murder</i>	181	164	181	191	193	186
Lapsentappo – Barnadråp – <i>Infanticide</i>	3	4	4	6	3	2
Pahoinpitely – Misshandel – <i>Assault</i>	10 538	11 458	11 480	12 010	12 498	13 610
Törkeä pahoinpitely – Grov misshandel – <i>Aggravated assault</i>	1 793	1 788	1 891	1 820	1 905	1 979
Lievä pahoinpitely – Lindrig misshandel – <i>Petty assault</i>	2 911	3 193	3 048	2 872	2 662	2 770
Tappelu – Slagsmål – <i>General affray</i>	6	3	6	5	2	10
Kuolemantuottamus – Dödsvållande – <i>Involuntary manslaughter</i>	431	352	370	440	406	414
Alaikäiseen kohdistuva haureus – Otukt mot minderårig – <i>Sexual abuse of a minor</i>	149	320	352	299	145	407
Väkisinmakaaminen – Våldtäkt – <i>Rape</i>	296	317	300	292	293	359
Muut siveellisyysrikokset – Övriga sedlighetsbrott – <i>Other sexual offences</i>	676	427	2 514	395	419	488
Virkamiehen väkivaltainen vastustaminen – Våldsamt motstånd mot tjänsteman – <i>Assaulting an official</i>	1 452	1 575	1 473	1 467	1 399	1 536
Haitanteko virkamiehelle – Hindrande av tjänsteman – <i>Impeding an official in the performance of his duties</i>	4 832	4 982	4 760	5 135	4 735	4 490
Rattijuopumus – Rattfylleri – <i>Drunken driving</i>	21 749	21 407	21 262	24 378	24 043	26 473
Muut rikoslakia vastaan tehdyt rikokset – Övriga brott mot strafflagen – <i>Other offences against the Penal Code</i>	23 556	23 125	24 161	24 694	23 868	22 267
Muut rikokset ¹⁾ – Övriga brott ¹⁾ – <i>Other offences ¹⁾</i>	48 236	54 368	50 797	51 266	56 461	45 744
Alkoholipitoisen aineen luvaton valmistus – Olovligt tillverkning av alkoholhaltigt ämne – <i>Illicit distillation of alcohol</i>	611	666	772	591	470	475
Alkoholipitoisen aineen luvaton välittäminen – Olovligt förmedling av alkoholhaltigt ämne – <i>Illegal traffic in alcohol</i>	1 526	1 439	1 278	1 247	1 109	786
Muut alkoholilakirikokset – Övriga brott mot alkohollagen – <i>Other offences against the Alcoholic Beverages Act</i>	11 650	13 815	11 449	11 462	10 987	9 341
Huumausainerikokset – Narkotikabrott – <i>Offences involving narcotics</i>	2 353	2 273	2 323	1 973	2 221	1 914
Muut – Övriga – <i>Others</i>	32 096	36 175	34 975	35 993	41 674	33 228
Liikennerikokset – Trafikbrott – <i>Traffic offences</i>	281 795	336 068	314 052	337 957	360 187	361 514
Siitä – Därav – <i>Of which:</i>						
Liikennejuopumus moottorittomalla ajoneuvolla – Trafikfylleri vid framförande av motorlöst fordon – <i>Drunkenness in traffic involving a non-motorized vehicle</i>	1 499	1 331	1 010	864	646	486

¹⁾ Pl. liikennerikokset – Exkl. trafikbrott – *Excluding traffic offences.*

Lähde – Källa – *Source:* Oikeus: Poliisin tietoon tullut rikollisuus (TK); Tilastokatsauksia (TK); TK:n oikeustilastotoimisto – Rättsväsen: Brottslighet som kommit till polisens kännedom (SC); Statistiska översikter (SC); SC:s byrå för rättsstatistik – *Justice: Criminality known to the police (CSO); Bulletin of Statistics (CSO); Judicial Statistics Division of CSO*

418. Yleisissä alioikeuksissa rangaistukseen tuomitut henkilöt rikosryhmittäin ¹⁾, 1981–1986
Vid de allmänna underrätterna till straff dömda personer enligt brottsgrupp ¹⁾, 1981–1986
General Courts of First Instance: sentences by category of offence, 1981–1986 ¹⁾

Rikosryhmä ²⁾ – Brottsgrupp ²⁾ – Category of offence ²⁾	1981	1982	1983	1984	1985	1986
Kaikkiaan – Inalles – Total	324 770	321 850	349 642	324 321	325 022	346 319
A. Omaisuusrikokset – Egendomsbrott – Offences against property	34 964	36 452	37 678	37 705	39 075	40 420
1. Varkaus – Stöld – Theft	9 011	8 760	9 113	8 817	8 836	9 282
2. Näpistys – Snatteri – Petty theft	12 504	13 801	14 709	14 750	15 960	16 540
3. Kavallus ja pesänkavaltaminen – Förskingring och bodräkt – Embezzlement and embezzlement from an estate	670	636	757	779	799	753
4. Petos, vakuutuspetos – Bedrägeri, försäkringsbedrägeri – Fraud, insurance fraud	2 649	2 801	3 096	3 593	3 883	4 020
5. Veropetos – Skattebedrägeri – Fraudulent tax return	1 402	1 256	987	919	693	375
6. Ryöstö ja kiristäminen – Rån och utpressning – Robbery and extortion	875	886	803	774	704	640
7. Vahingonteko – Skadegörelse – Tax fraud	1 999	2 138	2 025	1 941	2 038	2 412
8. Moottoriajoneuvon (törkeä) luvaton käyttöönotaminen – Olovligt (grovt) tillgrepp av motorfordon – Unauthorized (aggravated) taking of a motor vehicle	2 020	2 212	2 632	2 458	2 548	2 797
9. Varastetun tavaran kätkeminen ja muu luvaton ryhtyminen rikoksen kautta saatuun tavarahan – Häleri och annan befattning med gods som åtkommit genom brott – Receiving and concealing stolen goods and engaging in other dealings with goods obtained through an offence	2 273	2 346	2 221	2 301	2 375	2 270
10. Muut omaisuusrikokset – Övriga egendomsbrott – Other offences against property	1 561	1 616	1 335	1 373	1 239	1 331
B. Henkeen ja terveyteen kohdistuvat rikokset – Brott mot liv och hälsa – Offences against life and health	11 580	12 376	12 955	12 540	12 420	12 617
1. Tappo, murha, pyynnöstä surmaaminen, lapsen tappo – Dråp, mord, dödande på annans begäran, barnadrap – Manslaughter, murder, killing by request, infanticide	108	127	134	135	114	134
2. Törkeä pahoinpitely, tappelu, heitteillepano – Grov misshandel, slagsmål, utsättande – Aggravated assault, fighting, abandonment of a person	653	704	690	626	671	659
3. Pahoinpitely, lievä pahoinpitely – Misshandel, lindrig misshandel – Assault, petty assault	7 904	8 482	8 712	8 550	8 341	8 471
4. Kuolemantuottamus ja liikennejuopumus – Dödsvållande och trafikfylleri – Involuntary manslaughter and drunkenness in traffic	12	22	32	19	13	16
5. Kuolemantuottamus ja liikenteen vaarantaminen – Dödsvållande och äventyrande av trafiksäkerheten – Involuntary manslaughter through negligence and carelessness in traffic	135	141	186	145	133	148
6. Muut kuolemantuottamukset – Övriga dödsvållande – Other involuntary manslaughter	67	65	62	58	56	49
7. Ruumiinvamman tai sairauden tuottamus ja liikennejuopumus – Vållande av kroppsskada eller sjukdom och trafikfylleri – Negligent causing of bodily injury or illness and drunkenness in traffic	138	178	198	191	190	249
8. Ruumiinvamman tai sairauden tuottamus ja liikenteen vaarantaminen – Vållande av kroppsskada eller sjukdom och äventyrande av trafiksäkerheten – Negligent causing of bodily injury or illness and endangering traffic	2 312	2 396	2 642	2 521	2 584	2 595
9. Muut ruumiinvamman tai sairauden tuottamukset – Övriga vållande av kroppsskada eller sjukdom – Other negligent causing of bodily injury or an illness	217	228	235	231	254	237
10. Muut henkeen ja terveyteen kohdistuvat rikokset – Övriga brott mot liv och hälsa – Other offences against life and health	34	33	64	64	64	59
C. Siveellisyyserikokset – Sedlighetsbrott – Sexual offences	514	509	513	397	373	385
1. Alaikäiseen kohdistuva haureus – Otukt mot minderårig – Sexual abuse of a minor	47	65	44	33	47	60
2. Väkiniskaaminen – Våldtäkt – Rape	95	85	87	82	60	68
3. Muut siveellisyyserikokset – Övriga sedlighetsbrott – Other sexual offences	372	359	382	282	266	257

Rikosryhmä ²⁾ – Brottsgrupp ²⁾ – Category of offence ²⁾	1981	1982	1983	1984	1985	1986
D. Rikokset julkista viranomaista ja yleistä järjestystä vastaan, perätön lausuma – Brott mot offentlig myndighet och allmän ordning, osann utsaga – <i>Offences against public authority and public peace, perjury</i> . . .	7 035	7 247	7 264	7 063	6 923	6 969
1. Väikvalta virkamiestä vastaan – Våldsamt motstånd mot tjänsteman – <i>Assaulting an official</i>	1 035	1 100	1 061	1 019	998	1 098
2. Haitanteko virkamiehelle – Hindrande av tjänsteman i tjänsteutövning – <i>Impeding an official in the performance of his duties</i>	4 535	4 677	4 673	4 652	4 502	4 563
3. Viranomaisen erehdyttäminen, perätön lausuma – Vilseledande av myndighet, osann utsaga – <i>Misleading of the authorities, perjury</i>	1 149	1 114	1 130	969	1 019	966
4. Muut rikokset julkista viranomaista ja yleistä järjestystä vastaan – Övriga brott mot offentlig myndighet och allmän ordning – <i>Other offences against public authority and public peace</i>	316	356	400	423	404	342
E. Rikokset rikoslain 42, 43 ja 44 lukua vastaan – Brott mot strafflagens 42, 43 och 44 kapitel – <i>Offences against chapters 42, 43 and 44 of The Penal Code</i>	3 859	3 574	3 359	2 921	2 776	2 699
1. Ilkivalta – Ofog – <i>Vandalism</i>	3 443	3 171	2 886	2 446	2 306	2 151
2. Muut poliittaririkokset – Övriga politibrott – <i>Other minor offences against public order</i>	416	403	473	475	470	548
F. Liikennejuopumus – Trafikfylleri – <i>Drunkenness in traffic</i>	17 893	17 159	19 081	17 944	18 103	19 794
1. Rattijuopumus ja huumaintuneena ajaminen – Rattfylleri och körning under påverkan av rusmedel – <i>Drunken driving and driving under the influence of drugs</i>	7 547	6 891	7 661	7 171	6 930	7 579
2. Törkeä rattijuopumus – Grovt rattfylleri – <i>Aggravated drunken driving</i>	8 473	8 325	9 424	8 816	9 121	10 088
3. Muu liikennejuopumus – Annat trafikfylleri – <i>Other drunkenness in traffic</i>	343	399	413	404	370	384
4. Kuikuneuvon luovuttaminen juopuneelle – Överlämnande av forskaffningsmedel till berusad person – <i>Permitting a drunken person to operate a vehicle</i>	1 530	1 544	1 583	1 553	1 682	1 743
G. Muut rikoslakia vastaan tehdyt rikokset – Övriga brott mot strafflagen – <i>Other offences against the Penal Code</i>	2 881	3 128	3 319	4 186	4 398	4 299
1. Murhapolto – Mordbrand – <i>Arson</i>	89	120	103	111	106	110
2. Asiakirjan väärentäminen – Förfälskning av handling – <i>Forgery of document</i>	1 435	1 575	1 629	1 667	1 791	1 678
3. Muut – Övriga – <i>Others</i>	1 357	1 433	1 587	1 650	1 575	1 528
4. Sotilasrikokset – Militära brott – <i>Military offences</i>				758	926	983
H. Päihderikokset – Rusmedelsbrott – <i>Offences involving alcohol or drugs</i>	15 497	13 348	14 486	16 330	14 313	13 754
1. Alkoholipitoisen aineen luvaton valmistus – Olovlig tillverkning av alkoholhaltigt ämne – <i>Illicit distillation of alcohol</i>	482	456	455	391	478	398
2. Alkoholipitoisen aineen luvaton myynti – Olovlig försäljning av alkoholhaltigt ämne – <i>Illicit sale of alcohol</i>	918	1 067	1 040	1 048	983	795
3. Alkoholipitoisen aineen nauttiminen yleisellä paikalla – Intagande av alkoholhaltigt ämne på allmän plats – <i>Consuming alcoholic</i>	8 949	6 736	5 858	7 426	5 596	5 111
4. Muut rikokset alkoholilakia vastaan – Övriga brott mot alkohollagen – <i>Other offences against the Alcohol Act</i>	4 659	4 269	4 336	4 033	3 409	3 221
5. Huuhausainerikokset – Narkotikabrott – <i>Offences involving narcotics</i>	369	640	820	922	997	930
6. Muut päihderikokset – Övriga rusmedelsbrott – <i>Other offences involving alcohol or drugs</i>	120	180	1 977	2 510	2 850	3 299
I. Liikenneirikokset – Trafikbrott – <i>Traffic offences</i>	197 631	195 369	218 618	191 427	191 059	210 157
1. Liikenteen vaarantaminen – Äventyrande av trafiksäkerheten – <i>Endangering traffic</i>	45 728	42 325	49 256	58 733	62 957	70 575
2. Törkeä liikenteen vaarantaminen – Grovt äventyrande av trafiksäkerheten – <i>Recklessness in traffic</i>	176	287	384	479	505	620
3. Liikennejuopumus moottorittomalla ajoneuvolla – Trafikfylleri vid framförande av motorlöst fordon – <i>Drunkenness in traffic, driving a non-motorized vehicle</i>	1 424	1 482	1 547	1 471	821	675
4. Muut liikenneirikokset – Övriga trafikbrott – <i>Other traffic offences</i>	150 303	151 275	167 431	130 744	126 776	138 287

418. (jatk. – forts. – cont.)

Rikosryhmä ²⁾ – Brottgrupp ²⁾ – Category of offence ²⁾	1981	1982	1983	1984	1985	1986
J. Muita lakeja ja asetuksia vastaan tehdyt rikokset – Brott mot övriga lagar och förordningar – <i>Offences against other Acts and Decrees</i>	32 916	32 688	32 369	33 808	35 582	35 225
1. Laki julkisista huvittelaisuuksista – Lagen om offentliga nöjestillställningar – <i>Public Entertainments Act</i>	7 547	7 227	6 286	6 377	6 354	5 514
2. Luvaton poissaolo oikeudesta – Olovlig utevaro från rätten – <i>Absence from court</i>	1 751	1 811	1 789	1 819	1 892	1 836
3. Muut muita lakeja ja asetuksia vastaan tehdyt rikokset – Övriga brott mot andra lagar och förordningar – <i>Other offences against other Acts and Decrees</i>	23 618	23 650	24 294	25 612	27 336	27 875

¹⁾ Vuodesta 1971 on tilastoyksikkönä jokaisen tuomitsemiskerran päärikos – ²⁾ Rikosryhmitys on sama kuin vuonna 1977 käyttöön otettu ja johon on lisätty v. 1984 RL:n 45-luku (Sotilasrikokset).

¹⁾ Fr.o.m. 1971 är den statistiska enheten huvudbrottet i varje dom – ²⁾ Brottgrupperingen är den som använts sedan 1977 och som inkluderar år 1984 SL:s kapitel 45 (Militärbrott).

¹⁾ Since 1971 the statistical unit is the main offence of every sentence – ²⁾ The offence categories correspond to those used since 1977 and where were extended in 1984 to include the 45th chapter of the Penal Code (Military offences).

419. Yleisissä alioikeuksissa tuomitut rangaistukset, 1938–1986 Vid de allmänna underrätterna dömda straff, 1938–1986 Sentences by General Courts of First Instance, 1938–1986

Vuonna År	Henkilöitä, jotka on tuomittu Personer, som dömts till Persons sentenced to						Niistä – Därav – Of which			
	kuritushuoneeseen ¹⁾ tukthus ¹⁾ penitentiary ¹⁾	vankeuteen fängelse prison	sakkoihin böter fines	kurinpito- rangaistuk- seen disciplintraff punishment	muuhun rangaistuk- seen annat straff other punish- ment	Kaikkiaan Inalles Total	kansalais- luottamuksen menettäneitä förlustiga medborgarligt förtroende forfeit of civil rights	Ehdollisesti tuomittuja Villkorligt dömda till Suspended sentence to		
							kuritus- huoneeseen tukthus penitentiary	vankeuteen fängelse prison	sakkoihin böter fines	
1938	1 965	3 824	71 136	.	36	76 961	2 360	142	1 015	198
1945	4 952	12 832	118 461	.	46	136 291	10 133	510	3 798	122
1950	2 254	6 585	119 552	.	24	128 415	3 582	279	2 416	71
1955	1 929	5 967	151 412	.	33	159 341	2 343	282	2 213	102
1960	2 341	8 004	188 377	.	32	198 754	2 534	467	3 156	72
1965	2 741	10 680	226 194	.	27	239 642	2 515	579	3 452	76
1966	2 860	10 897	235 727	.	11	249 495	2 575	580	3 541	49
1967	3 297	11 452	253 569	.	19	268 337	2 900	732	3 735	60
1968	3 628	11 003	212 958	.	12	227 601	3 345	782	3 985	48
1969	3 469	11 157	180 822	.	23	195 471	.	756	4 088	20
1970	3 434	11 754	192 585	.	17	207 790	.	778	4 343	19
1971 ²⁾	4 397	15 621	186 141	.	12	206 171	.	986	6 006	7
1972	3 657	16 249	199 491	.	6	219 403	.	793	6 852	12
1973	2 777	19 364	237 521	.	8	259 670	.	466	7 866	7
1974	2 805	22 439	292 261	.	21	317 526	.	529	9 720	13
1975	1 452	27 109	342 594	.	22	371 177	.	287	11 593	5
1976	.	29 154	268 891	.	5	298 050	.	.	13 274	10
1977	.	28 526	276 233	.	33	304 792	.	.	14 456	16
1978	.	27 233	291 398	.	7	318 638	.	.	14 424	6
1979	.	24 779	285 622	.	9	310 410	.	.	13 595	–
1980	.	24 386	296 083	.	8	320 477	.	.	14 245	5
1981	.	24 270	300 471	.	29	324 770	.	.	14 028	2
1982	.	24 842	297 000	.	8	321 850	.	.	13 704	–
1983	.	26 126	323 490	.	26	349 642	.	.	14 616	1
1984	.	25 724	298 392	177	28	324 321	.	.	14 042	1
1985	.	25 884	298 914	211	13	325 022	.	.	14 565	13
1986	.	27 068	319 069	171	11	346 319	.	.	15 601	3

¹⁾ Kuritushuonerangaistus poistettiin rangaistusjärjestelmästä 1.7.1975 – ²⁾ Ks. taulukon 418 alaviite 1.

¹⁾ Fr.o.m. 1.7.1975 avskaffades tukthusstraffet i straffsystemet – ²⁾ Se fotnot 1 i tabell 418.

¹⁾ Since 1.7.1975 penitentiary was eliminated from the penal system – ²⁾ See note 1 of table 418.

Lähde – Källa – Source: SVT XXIII B Rikollisuus (TK); TK:n oikeustilastotoimisto – FOS XXIII B Brottslighet (SC); SC:s byrå för rättsstatistik – OSF XXIII B Criminality (CSO); Judicial Statistics Division of CSO

420. Ensimmäisessä oikeusasteessa syytetyt ja tuomitut henkilöt, 1938–1986
I första instans åtalade och dömda personer, 1938–1986
In the Courts of First Instance: prosecutions and sentences, 1938–1986

Vuonna År Year	Syytettyjä Åtalade Prosecuted	Rangaistukseen tuomitsematta jätettyjä Icke dömda till straff Not sentenced			Rangaistukseen tuomitut Dömda till straff Sentenced	
		Vapautettuja, syyte rauennut tai muusta syystä Frikända, åtal förfallet eller av annan orsak – 1)	Synn- takeettomia Icke till- räkneliga Irresponsibles	Nuoria rikosen- tekijöitä Unga förbrytare Juvenile offenders	Koko maassa Hela riket Whole country	Siitä naisia Därav kvinnor Of which females
1938	83 675	5 227	53	375	78 020	4 423
1945	144 099	7 579	48	85	136 387	20 255
1950	135 530	6 196	36	109	129 189	8 230
1955	167 113	6 770	49	252	160 042	8 212
1960	206 334	6 449	60	510	199 315	10 397
1965	248 871	7 445	49	1 100	240 277	11 650
1970	216 963	7 203	60	1 259	208 441	13 863
1973 2)	268 161	6 409	118	943	260 691	16 636
1974	325 422	5 796	104	971	318 551	21 582
1975 2)	379 519	5 941	105	1 155	372 318	26 891
1976	305 841	5 758	120	876	299 087	22 867
1977	312 796	5 504	130	1 210	305 952	23 814
1978	326 529	5 468	124	1 109	319 828	25 972
1979	318 848	6 065	147	1 109	311 527	26 299
1980	329 344	6 468	164	1 236	321 476	28 465
1981	333 939	6 932	170	1 000	325 837	30 279
1982	330 995	6 902	170	1 022	322 901	32 447
1983	359 234	7 293	187	974	350 780	36 519
1984	332 669	6 953	211	1 005	324 500	34 596
1985	332 688	6 434	166	1 031	325 057	36 668
1986	353 930	6 421	159	1 019	346 331	39 376

1) Acquitted, indictment dropped or for other reasons – 2) Ks. taulukon 418 alaviite 1 – Se not 1 i tabell 418 – See note 1 in table 418.

421. Tuomitut vapausrangaistukset ensimmäisessä oikeusasteessa, 1978–1986
Ådömda frihetsstraff i första instans, 1978–1986
Persons sentenced to imprisonment in Courts of First Instance, 1978–1986

Taulukkoon eivät sisälly kovennettuun rangaistukseen tuomitut elinkautiset vangit.
 Livstidsfångar ådömda skärpt straff medräknas icke i tabellen.

Päärikoksen rangaistus(aika) ¹⁾ Huvudbrottets strafftid ¹⁾ Length of sentences of main offences ¹⁾	1978	1979	1980	1981	1982	1983	1984	1985	1986
Vankeusrangaistukset yhteensä – Fängelsestraff sammanlagt – Imprisonment, total	27 832	25 327	24 882	24 776	25 331	26 598	25 764	25 885	27 068
Alle 3 kk – Under 3 mån. – Under 3 months	9 750	9 512	9 538	9 815	9 952	10 817	10 492	11 063	12 206
3– 5 kk – 3– 5 mån. – 3– 5 months	11 171	9 670	9 588	9 144	9 337	9 940	9 746	9 489	9 813
6– 8 » – 6– 8 » – 6– 8 »	3 784	3 442	3 213	3 279	3 228	3 247	3 138	2 970	2 958
9– 11 » – 9–11 » – 9–11 »	1 442	1 293	1 165	1 135	1 285	1 219	1 132	1 094	941
1 v. – 1 år – 1 year	1 295	1 087	1 061	1 067	1 110	1 040	919	926	824
2–3 » – 2–3 » – 2–3 years	269	218	220	231	289	214	209	221	216
4–7 » – 4–7 » – 4–7 »	78	65	68	70	96	87	83	85	68
8 vuotta tai yli – 8 år eller längre – 8 years or over	39	38	25	32	32	29	37	36	37
Elinkautinen – Livstid – For life	4	2	4	3	2	5	8	1	5

1) 1 kk = 1 kk–1 kk 29 pv, 2 kk = 2 kk–2 kk 29 pv, jne.; 1 v = 1 v–1 v 11 kk, jne.

1) 1 mån. = 1 mån.–1 mån. 29 d, 2 mån. = 2 mån.–2 mån. 29 d, osv.; 1 år = 1 år–1 år 11 mån., osv.

1) 1 month = 1 month–1 month 29 days, 2 months = 2 months–2 months 29 days, etc.; 1 year = 1 year–1 year 11 months, etc.

Lähde – Källa – Source: SVT XXIII B Rikollisuus (TK); TK:n oikeustilastotoimisto – FOS XXIII B Brottslighet (SC); SC:s byrå för rättsstatistik – OSF XXIII B Criminality (CSO);
 Judicial Statistics Division of CSO

422. Vapausrangaistukseen ensimmäisessä oikeusasteessa tuomittujen ikä, 1938–1986
Till frihetsstraff i första instans dömda enligt ålder, 1938–1986
Age of persons sentenced to imprisonment in Courts of First Instance, 1938–1986

Vuosi År Year	Tuomittujen ikä, vuotta – De dömdas ålder, år – Age of sentenced persons, years								Tuomittuja kaikkiaan Dömda inalles Total
	15–17	18–20	21–24	25–29	30–39	40–49	50–59	60–	
Luku – Antal – Number									
1938	485	766	1 248	1 389	1 455	552	222	79	6 196
1945	1 648	2 308	3 402	3 041	4 624	2 110	590	171	17 894
1950	476	1 071	1 650	1 708	2 397	1 380	461	140	9 283
1955	493	832	1 209	1 601	2 101	1 382	476	124	8 218
1960	1 200	1 181	1 429	1 662	2 763	1 514	670	168	10 587
1965	1 939	2 160	1 836	1 777	2 988	1 611	775	204	1) 13 635
1970	1 676	2 622	3 317	2 054	2 809	1 937	769	244	15 428
1971 ²⁾	2 506	3 704	4 420	2 998	3 346	2 290	823	277	20 364
1972	2 220	3 800	4 419	3 165	3 335	2 226	805	263	20 233
1973	2 292	3 928	4 914	4 067	3 656	2 409	933	318	22 517
1974	2 612	4 405	5 435	4 848	4 259	2 756	1 009	340	25 664
1975	2 935	5 165	6 057	5 707	4 825	2 900	1 121	364	29 074
1976	2 857	5 070	5 999	5 910	5 339	2 989	1 124	419	29 707
1977 ⁴⁾	2 844	4 383	5 566	5 833	5 553	2 866		1 481	28 526
1978 ⁴⁾	2 398	3 893	5 120	5 627	5 938	2 784		1 473	27 233
1979 ⁴⁾	2 288	3 321	4 557	4 797	5 707	2 636		1 473	24 779
1980 ⁴⁾	2 024	3 403	4 016	4 611	5 924	2 714		1 694	24 386
1981 ⁴⁾	1 981	3 354	4 083	4 468	6 122	2 637		1 625	24 270
1982 ⁴⁾	2 519	3 434	3 996	4 441	6 420	2 568		1 464	24 842
1983 ⁴⁾	2 411	3 513	4 182	4 657	7 053	2 686		1 627	26 126
1984 ⁴⁾	2 275	3 611	4 058	4 440	7 208	2 612		1 520	25 724
1985 ⁴⁾	2 412	3 879	4 130	4 187	7 043	2 719		1 514	25 884
1986 ⁴⁾	2 509	4 214	4 339	4 242	7 206	2 980		1 578	27 068
Keskimäärin 100 000 asukasta kohti – I medeltal per 100 000 invånare – Per 100 000 inhabitants									
1938	240	386	488	410	252	132	68	22	232
1945	818	1 163	1 326	1 098	770	442	171	44	653
1950	252	560	630	553	430	260	124	34	330
1955	250	432	492	504	376	246	112	28	279
1960	553	578	559	561	457	286	137	34	342
1965	659	782	676	573	505	301	150	36	1) 405
1970	658	1 008	926	644	494	338	158	37	444
1971 ²⁾	995	1 458	1 238	885	587	399	170	41	582
1972 ³⁾	882	1 496	1 237	934	585	388	166	39	578
1973	922	1 548	1 395	1 036	634	419	193	46	629
1974	1 082	1 759	1 563	1 144	723	485	207	48	709
1975	1 246	2 066	1 780	1 271	802	513	228	50	795
1976	1 231	2 061	1 793	1 304	852	532	226	57	805
1977 ⁴⁾	1 222	1 843	1 685	1 313	842	514		118	768
1978 ⁴⁾	1 034	1 678	1 579	1 303	859	499		116	728
1979 ⁴⁾	987	1 454	1 426	1 144	793	470		114	658
1980 ⁴⁾	877	1 487	1 293	1 125	796	484		129	643
1981 ⁴⁾	869	1 471	1 336	1 107	790	477		122	635
1982 ⁴⁾	1 123	1 500	1 325	1 103	819	451		109	644
1983 ⁴⁾	1 090	1 534	1 393	1 173	863	476		120	672
1984 ⁴⁾	1 047	1 590	1 340	1 134	862	454		111	656
1985 ⁴⁾	1 156	1 736	1 360	1 083	827	463		110	657
1986 ⁴⁾	1 262	1 912	1 430	1 110	847	487		113	684

¹⁾ Ml. 345 henkilöä, joiden ikä tuntematon –²⁾ Ks. taulukon 418 alaviite 1 –³⁾ Edellisen vuoden 31.12. 100 000 asukasta kohti vuodesta 1972 lähtien –⁴⁾ Yleisissä alioikeuksissa tuomitut (ensimmäisessä oikeusasteessa tuomittuja kaikkiaan oli vuonna 1977 29 104 ja 784, vuonna 1978 27 832 ja 744, vuonna 1979 25 327 ja 672, vuonna 1980 24 882 ja 656, vuonna 1981 24 776 ja 648, vuonna 1982 25 331 ja 657, vuonna 1983 26 598 ja 683, vuonna 1984 25 764 ja 657, vuonna 1985 25 885 ja 657).

¹⁾ Inkl. 345 personer, vilkas ålder är okänd –²⁾ Se fotnot 1 i tabell 418 –³⁾ Fr.o.m. år 1972 per 100 000 invånare den 31.12. föregående år –⁴⁾ Vid allmänna underrätter dömda (dömda inalles i första rättsinstans var året 1977 29 104 resp. 784 året, 1978 27 832 resp. 744, året 1979 25 327 och 672, året 1980 24 882 och 656, året 1981 24 776 och 648, året 1982 25 331 och 657, året 1983 26 598 och 683, året 1984 25 764 och 657, året 1985 25 885 och 657).

¹⁾ Incl. 345 persons whose age is unknown –²⁾ See note 1 in table 418 –³⁾ Since 1972 per 100 000 inhabitants 31.12. the previous year –⁴⁾ Persons sentenced by General Courts of First Instance (total amount of persons sentenced by Courts of First Instance was in 1977 29 104 and 784, in 1978 27 832 and 744, in 1979 25 327 and 672, in 1980 24 882 and 656, in 1981 24 776 and 648, in 1982 25 331 and 657, in 1983 26 598 and 683, in 1984 25 764 and 657, in 1985 25 885 and 657).

423. Vankeinhoito, 1950–1990 – Fångvården, 1950–1990 – Prison administration, 1950–1990

Vankeja vuoden alussa – Fångar vid årets början – Prisoners at the beginning of the year

Vuonna År	Kuritusuone- vankeja Tukthusfångar In penitentiary	Vankeusvankeja Fångelsefångar In prison	Sakkovankeja Bötesfångar For failing to pay fine	Pakkotöissä pidettyjä I tvångsarbete Penal servitude	Muita vankeja Andra fångar Other prisoners	Yhteensä Summa Total						
	Kaikkiaan Inalles Total	Niistä naisia Därav kvinnor Of which females	Kaikkiaan Inalles Total	Niistä naisia Därav kvinnor Of which females	Kaikkiaan Inalles Total	Niistä naisia Därav kvinnor Of which females	Kaikkiaan Inalles Total	Niistä naisia Därav kvinnor Of which females	Kaikkiaan Inalles Total	Niistä naisia Därav kvinnor Of which females		
1950	4 063	296	2 147	309	1 065	74	62	44	838	92	8 175	815
1960	2 787	129	1 933	99	1 716	71	70	15	662	60	7 168	374
1970	2 651	46	1 716	35	8	1	29	10	798	20	5 202	112
1978			4 392	106	141	7			872	34	5 405	147
1979			4 451	100	138	3			784	43	5 373	146
1980			4 325	102	131	3			617	37	5 073	142
1981			4 344	106	124	8			564	27	5 032	141
1982			4 023	96	131	5			538	27	4 692	128
1983			4 073	104	123	3			575	50	4 771	157
1984			3 942	125	170	7			544	29	4 656	161
1985			3 743	110	124	7			538	27	4 405	144
1986			3 661	101	122	3			528	25	4 311	129
1987			3 668	93	134	4			450	27	4 252	124
1988			3 584	87	67	1			403	27	4 054	115
1989			3 173	97	95	3			453	22	3 721	122
1990			2 818	95	79	4			355	13	3 252	112

Lähde – Källa – Source: Oikeus: Vankeilasto (TK); TK:n oikeustilastotoimisto – Rättsväsen: Fångstatistik (SC); SC:s byrå för rättsstatistik – Justice: Prison statistics (F, Sw) (CSO); Judicial Statistics Division of CSO

424. Ulosottoasiat, 1950–1988 – Utsökningsmålen, 1950–1988 – Distraint cases, 1950–1988

Ulosotonhaltijain vuoden kuluessa loppuun käsittelemiä asioita
Av överexekutorerna under året slutligt handlagda mål
Cases of distraint decided during the year by executors-in-chief

Vuonna År	Tutkimatta jätettyjä tai rauenneita Icke till prövning upptagna eller förfallna Left without consideration on the merits	Tuomio- istuinkä- sittelyyn siirrettyjä Till domstols- för- handling förvisade Debt- recovery cases Trans- ferred to court as under dispute	Kokonaan tai osittain myönteisesti ratkaistuja Mål i vilka ansöknigen helt eller delvis bifallits Accepted wholly or partly					Hylät- tyjä För- kastade Dismissed	Yh- teensä Summa Total	Asioiden luku Antal mål Number of cases	Henki- löiden luku Antal personer Number of persons	Raha- määrä Utdömt belopp Amount 1 000 000 mk
			Lain- haku Lag- sökning Debt- recovery cases	Taka- varikko yms. Kvarstad m.m. Con- fiscation etc.	Häätö- Av- hysning Eviction	Valitus ulosottomieh. menettel. Klagomål över ut- mättnings- mannens förfarande Appeal against procedure of distraint officer	Muu virka- apu tai toimenpide Annan hand- räkning eller åtgärd Other executive assistance or measures					
1950	2 010	221	1 862	524	341	298	1 486	651	7 393	1 862	2 312	2,1
1960	2 464	104	2 773	356	559	351	3 203	562	10 372	2 773	3 661	5,6
1970	2 715	75	2 661	264	697	249	3 465	463	10 589	2 661	3 506	16,3
1978	2 206	45	2 971	455	591	197	2 100	491	9 056	2 971	4 220	98,9
1979	1 922	51	2 680	512	459	159	1 914	497	8 194	2 680	3 553	88,7
1980	1 860	64	2 788	311	579	193	2 068	499	8 362	2 788	3 849	101,6
1981	2 160	62	4 187	378	537	172	2 316	513	10 325	4 187	5 978	284,4
1982	2 226	72	5 289	408	683	164	1 478	552	10 872	5 289	7 468	213,9
1983	2 670	84	5 823	418	808	..	1 997	607	12 407
1984	3 013	93	6 269	399	883	..	2 281	670	13 608
1985	3 015	87	7 270	388	996	..	2 130	660	14 546
1986	3 392	92	7 205	486	876	..	1 928	580	14 559
1987	4 165	92	9 916	494	1 028	..	1 953	627	18 275
1988	4 304	81	8 966	453	925	..	2 673	592	17 994

Lähde – Källa – Source: Oikeus: Tuomioistuinten toiminta (TK); TK:n oikeustilastotoimisto – Rättsväsen: Domstolarnas verksamhet (SC); SC:s byrå för rättsstatistik – Justice: Administration of Justice (CSO); Judicial Statistics Division of CSO

425. Lääninoikeuksissa ratkaistut asiat, 1972-1988
Vid länsrätterna avgjorda ärenden, 1972-1988
Cases decided by County Courts, 1972-1988

Vuonna År	Valitukset - Besvär - Appeals								Alis- tukset Under- stäl- ningar Cases sub- mitted	Hakemukset Ansökningar Petitions	Kaik- kiaan Inalles Total	
	Verotus Beskatt- ning Taxation	Yhteis- kunnall. huolto Social- vård Social welfare	Henki- kirjoitus Mental- skrivning Popu- lation register	Kunnalli- nen toi- minta Kommunal verk- samhet Municipal activities	Rakennus- asiat Byggnads- ärenden Construc- tion	Muut valitukset Övriga besvär Other appeals	Yhteensä Summa Total	joissa päästö- ä on muutettu där utslag ändrats decision reversed				
1972	41 245	797	496	695	485	1 998	45 716	25 352	193	4 298	3 866	50 207
1973	40 751	849	615	943	647	1 689	45 494	25 462	245	3 655	3 071	49 394
1974	40 736	803	529	943	681	1 691	45 383	25 431	175	3 488	2 986	49 046
1975	36 338	806	595	987	765	1 623	41 114	20 914	817	4 287	3 183	46 218
1976	28 683	1 097	613	1 171	915	1 383	33 862	14 914	285	4 802	3 752	38 949
1977	30 190	1 326	801	1 330	956	2 096	36 699	15 004	216	3 964	2 168	40 879
1978	30 725	1 449	507	1 492	937	1 779	36 889	14 517	206	3 126	2 794	40 221
1979	30 373	1 595	454	1 388	1 015	1 627	36 452	14 428	134	2 746	1 503	39 332
1980	31 723	1 313	438	1 477	873	1 992	37 816	14 812	142	2 607	1 467	40 565
1981	39 605	1 440	392	1 669	970	1 950	46 026	19 142	485	2 952	1 384	49 463
1982	39 272	1 342	447	2 155	3 501	3 315	50 032	19 851	78	3 326	1 661	53 436
1983	35 291	1 820	464	1 867	3 423	1 124	43 989	16 826	..	2 921	1 427	46 910
1984	32 520	1 783	268	1 417	2 925	1 145	40 058	14 713	..	2 554	1 132	42 612
1985	27 836	2 073	305	1 541	1 671	1 211	34 637	12 393	..	2 453	1 077	37 090
1986	25 294	2 223	270	1 322	1 243	1 170	31 522	11 170	..	1 979	820	33 501
1987	25 050	2 295	342	1 285	1 299	1 242	31 513	10 751	..	2 741	633	34 254
1988	22 622	2 537	282	1 285	1 444	1 548	29 718	9 475	..	2 432	559	32 150

Lähde - Källa - Source: Oikeus: Tuomioistuinten toiminta (TK); TK:n oikeustilastotoimisto - Rättsväsen: Domstolarnas verksamhet (SC); SC:s byrå för rättsstatistik - Justice: Administration of Justice (CSO); Judicial Statistics Division of CSO

426. Vakuutusoidessa käsitellyt asiat, 1972-1988
Vid försäkringsdomstolen handlagda ärenden, 1972-1988
Cases finally dealt with by the Assurance Tribunal, 1972-1988

Vuonna År	Kaik- kiaan Inalles Total	Tapaturma- vakuutusasiat Försäkrings- ärenden rörande olycksfall Cases of accident insurance	Invalidi- huoltoasiat Invaliditvårds- ärenden Cases concerning care of the disabled	Sotilas- vamma- asiat Krigs- olycksfalls- ärenden Cases of war disability	Eläkevakuutus- asiat Pensions- försäkrings- ärenden Cases of superannuation insurance	Rikosvahinko- asiat Brottsskade- ärenden Cases concerning criminal dama- ges	Varhais- eläkeasiat Förtids- pensions- ärenden Cases concerning early-retirement pensions	Työttömyys- turva-asiat Utkomst- skydds- ärenden Unemployment security cases	Muut eläke- asiat Övriga pen- sions- ärenden Other cases concerning pensions
1973	8 504	5 236	..	2 206	1 062
1974	10 237	6 262	..	2 561	1 414
1975	10 003	6 116	..	2 252	1 635
1976	11 487	6 653	..	2 410	2 424
1977	10 811	5 843	..	2 111	2 857
1978	12 286	6 958	..	2 023	3 123	182
1979	12 497	6 809	..	1 956	3 697	35
1980	11 472	6 319	..	1 389	3 648	116
1981	11 259	6 436	..	1 825	2 871	127
1982	11 172	6 464	..	2 025	2 597	86
1983	6 892	2 016	26	1 865	2 327	92	566
1984	6 392	830	32	1 913	3 328	82	207
1985	6 086	766	39	2 351	2 665	89	149	27	..
1986	6 574	1 117	28	2 124	2 799	116	89	301	..
1987	6 956	971	29	1 944	3 201	90	31	690	..
1988	8 201	1 146	30	1 963	3 948	120	11	981	2

Lähde - Källa - Source: Oikeus: Tuomioistuinten toiminta (TK); TK:n oikeustilastotoimisto - Rättsväsen: Domstolarnas verksamhet (SC); SC:s byrå för rättsstatistik - Justice: Administration of Justice (CSO); Judicial Statistics Division of CSO

427. Valtiolliset ja kunnalliset vaalit, 1945–1988 – Statliga och kommunala val, 1945–1988
Elections, 1945–1988

Vuosi År Year	Äänioikeutettuja Röstberättigade Persons entitled to vote			Äänestäneitä Röstande Persons who voted			Hylättyjä ääniä Kasserade röster Disallowed votes				
	Yhteensä Summa Total	Miehiä Män Men	Naisia Kvinnor Women	Yhteensä Summa Total	% ¹⁾	Miehiä Män Men	% ¹⁾	Naisia Kvinnor Women	% ¹⁾	Kaikkiaan Inalles Total	%
Valitsijamiesten vaalit – Elektorval – Presidential elections											
1950	2 487 230	1 132 318	1 354 912	1 585 835	63,8	772 949	68,3	812 886	60,0	8 792	0,6
1956	2 597 738	1 195 593	1 402 145	1 905 449	73,4	909 600	76,1	995 849	71,0	8 794	0,5
1962	2 714 883	1 261 783	1 453 100	2 211 441	81,5	1 037 814	82,2	1 173 627	80,8	9 237	0,4
1968	2 920 635	1 365 153	1 555 482	2 049 002	70,2	982 497	72,0	1 066 394	68,6	10 192	0,5
1978 ^{3) 4)}	3 844 279	1 822 556	2 021 723	2 470 339	64,3	1 167 032	64,0	1 303 307	64,5	21 955	0,9
1982 ^{3) 5)}	3 921 005	1 856 447	2 064 558	3 188 056	81,3	1 502 868	81,0	1 685 188	81,6	10 531	0,3
1988	4 036 169	1 911 155	2 125 014	3 141 360	77,8	155 651	5,0
Suomessa henkikirjoitetut – Mantalsskrivna i Finland – In domicile register in Finland											
	3 793 550	1 806 408	1 987 142	3 122 014	82,3	154 957	5,0
Suomessa henkikirjoittamattomat – Icke mantalsskrivna i Finland – Not in domicile register in Finland											
	242 619	104 747	137 872	19 346	8,0	694	3,6
Kansanedustajain vaalit – Riksdagsmannavalen – Parliamentary elections											
1945	2 284 249	1 039 878	1 244 371	1 710 251	74,9	805 510	77,5	904 741	72,7	11 875	0,7
1948	2 420 287	1 098 888	1 321 399	1 893 837	78,2	890 565	81,0	1 003 272	75,9	13 869	0,7
1951	2 448 239	1 116 394	1 331 845	1 825 779	74,6	874 737	78,4	951 042	71,4	12 962	0,7
1954	2 526 969	1 159 329	1 367 640	2 019 042	79,9	960 957	82,9	1 058 085	77,4	10 785	0,5
1958	2 606 258	1 202 586	1 403 672	1 954 397	75,0	942 092	78,3	1 012 305	72,1	10 162	0,5
1962	2 714 838	1 261 783	1 453 055	2 310 090	85,1	1 087 002	86,1	1 223 088	84,2	8 092	0,4
1966	2 800 461	1 305 022	1 495 439	2 378 711	84,9	1 124 091	86,1	1 254 620	83,9	8 537	0,4
1970	3 094 359	1 456 158	1 638 201	2 544 510	82,2	1 211 991	83,2	1 332 519	81,3	8 728	0,4
1972	3 178 011	1 496 041	1 681 970	2 587 060	81,4	1 225 224	81,9	1 361 836	81,0	9 111	0,4
1975 ^{3) 8)}	3 741 460	1 774 980	1 966 480	2 761 223	73,8	1 314 041	74,0	1 447 182	73,6	11 405	0,4
1979 ^{3) 9)}	3 858 553	1 827 762	2 030 791	2 906 066	75,3	1 389 724	76,0	1 516 342	74,7	11 620	0,4
1983 ^{3) 10)}	3 951 932	1 870 142	2 081 790	2 992 970	75,7	1 424 894	76,2	1 568 076	75,3	13 276	0,4
1987 ³⁾	4 017 039	1 901 317	2 115 722	2 895 488	72,1	1 373 386	72,2	1 522 102	71,9	15 395	0,5
Suomessa henkikirjoitetut – Mantalsskrivna i Finland – In domicile register in Finland											
	3 769 661	1 793 858	1 975 803	2 881 079	76,4	1 366 929	76,2	1 514 150	76,6	15 321	0,5
Suomessa henkikirjoittamattomat – Icke mantalsskrivna i Finland – Not in domicile register in Finland											
	247 378	107 459	139 919	14 409	5,8	6 457	6,0	7 952	5,7	74	0,5
Kunnallisvaalit – De kommunala valen – Municipal elections											
1945	2 242 556	1 024 289	1 218 267	1 209 846	54,9	591 687	57,9	618 159	50,9	3 181	0,3
1947	2 345 388	1 067 502	1 277 886	1 551 053	66,3	744 749	69,9	806 304	63,2	4 533	0,3
1950	2 418 870	1 105 338	1 313 532	1 521 264	63,0	746 995	67,6	774 269	58,9	15 049	1,0
1953	2 484 676	1 140 880	1 343 796	1 771 787	71,3	858 553	75,3	913 234	68,0	12 018	0,7
1956	2 538 890	1 170 733	1 368 157	1 680 606	66,2	819 506	70,0	861 100	62,9	8 726	0,5
1960	2 639 326	1 225 000	1 414 326	1 975 495	74,8	947 920	77,4	1 027 575	72,7	12 134	0,6
1964	2 718 536	1 263 713	1 454 823	2 155 532	79,3	1 022 318	80,9	1 133 214	77,9	10 954	0,5
1968	2 964 967	1 391 515	1 573 452	2 275 322	76,7	1 090 694	78,4	1 184 628	75,3	10 468	0,5
1972	3 320 339	1 570 095	1 750 244	2 510 499	75,6	1 190 063	75,8	1 320 436	75,4	10 300	0,4
1976	3 429 664	1 622 977	1 806 687	2 692 841	78,5	1 274 855	78,6	1 417 986	78,5	10 793	0,4
1980	3 530 447	1 672 113	1 858 334	2 756 549	78,1	1 307 840	78,2	1 448 709	78,0	14 664	0,5
1984	3 666 750	1 741 986	1 924 764	2 713 712	74,0	1 283 199	73,7	1 430 513	74,3	16 430	0,6
1988	3 762 623	1 791 575	1 971 048	2 652 603	70,5	1 235 712	69,0	1 416 891	71,9	22 488	0,8

¹⁾ Äänioikeutetuista – Av röstberättigade – Of those entitled to vote.

²⁾ Ml. 111 henkilöä, joiden sukupuoli on tuntematon – Inkl. 111 personer med okänt kön – Incl. 111 persons with sex unknown.

³⁾ Ml. Suomessa henkikirjoittamattomat – Inkl. icke mantalsskrivna i Finland – Incl. not in domicile register in Finland.

⁴⁾ %:na vain Suomessa henkikirjoitetut: MS = 69,9, M = 69,6, N = 70,1 – 1 % av de endast i Finland mantalsskrivna: MS = 69,9, M = 69,6, N = 70,1 – Per 100 of those in domicile register in Finland only: MS = 69,6, M = 69,6, N = 70,1.

⁵⁾ %:na vain Suomessa henkikirjoitetut: MS = 86,8, M = 86,2, N = 87,4 – 1 % av de endast i Finland mantalsskrivna: MS = 86,8, M = 86,2, N = 87,4 – Per 100 of those in domicile register in Finland only: MS = 86,8, M = 86,2, N = 87,4.

⁶⁾ Välttön vaali: äänestäneitä 3 158 090, äänestys-% 82,7 ja 3) 78,2 – Direkta valet: röstande 3 158 090, röstnings % 82,7 och 3) 78,2 – Direct election: persons who voted 3 158 090, per cent of those entitled to vote 82,7 and 3) 78,2.

⁷⁾ Välttömässä vaalissa 63 641 – Direkta valet 63 641 – Direct election 63 641.

⁸⁾ %:na vain Suomessa henkikirjoitetut: MS = 79,7, M = 80,1, N = 79,4 – 1 % av de endast i Finland mantalsskrivna: MS = 79,7, M = 80,1, N = 79,4 – Per 100 of those in domicile register in Finland only: MS = 79,7, M = 80,1, N = 79,4.

⁹⁾ %:na vain Suomessa henkikirjoitetut: MS = 81,2, M = 81,9, N = 80,6 – 1 % av de endast i Finland mantalsskrivna: MS = 81,2, M = 81,9, N = 80,6 – Per 100 of those in domicile register in Finland only: MS = 81,2, M = 81,9, N = 80,6.

¹⁰⁾ %:na vain Suomessa henkikirjoitetut: MS = 81,0, M = 81,2, N = 80,9 – 1 % av de endast i Finland mantalsskrivna: MS = 81,0, M = 81,2, N = 80,9 – Per 100 of those in domicile register in Finland only: MS = 81,0, M = 81,2, N = 80,9.

428. Ahvenanmaan maakuntapäivävaalit, 1983 ja 1987
Ålands landstingsval, 1983 och 1987
Åland: Elections to the Landsting, 1983 and 1987

Poliittinen ryhmittymä Politisk gruppering Political group	16.-17.10.1983				18.-19.10.1987			
	Äänimäärä Antal röster Valid ballots		Valitut Valda Members elected		Äänimäärä Antal röster Valid ballots		Valitut Valda Members elected	
	%		Kaikkiaan Inalles Total	Siitä naisia Därav kvinnor Of whom females	%		Kaikkiaan Inalles Total	Siitä naisia Därav kvinnor Of whom females
Frisinnad samverkan (- Conservatives)	1 727	16,6	5	1	1 839	17,3	5	2
Ålands socialdemokrater (- Social Democrats)	1 717	16,5	5	2	1 489	14,0	4	2
Liberalerna på Åland (- Liberals)	3 005	28,9	9	2	2 530	23,7	8	2
Åländsk center (- Centre)	3 704	35,6	11	-	3 063	28,7	9	-
Åländsk vänster (- Communists)	244	2,4	-	-	-	-	-	-
De Gröna (- The Greens)	-	-	-	-	709	6,7	2	2
Obunden samling (- Non-Partisan)	-	-	-	-	750	7,0	2	-
Fria Åland (Free Åland)	-	-	-	-	280	2,6	-	-
Yhteensä - Summa - Total	10 397	100,0	30	5	10 660	100,0	30	8
Äänestysprosentti - Röstningsprocent - Per cent participation	64,4				64,3			

Lähde - Källa - Source: Statistisk Årsbok för Åland; Nordisk statistisk årsbok; Ahvenanmaan maakuntaliitto - Statistisk Årsbok för Åland; Nordisk statistisk årsbok; Ålands landskapsstyrelse - Statistical Yearbook of Åland (Sw); Yearbook of Nordic Statistics; Government of Åland

429. Vuonna 1987 valitut kansanedustajat
År 1987 valda riksdagsmän
Representatives elected in 1987

	Vaalipiiri (ks. taulukko 430) Valkrets (se tabell 430) Constituency (see table 430)	Suomen Sosialidemokraattinen Puolue Finlands Socialdemokratiska Parti Social Democratic Party of Finland	Kansallinen Kokoomus Samlingspartiet National Coalition Party	Keskustapuolue Centerpartiet Center Party	Suomen Kansan Demokraattinen Liitto Demokratiska Förbundet för Finlands Folk Democratic League of the People of Finland	Suomen Maaseudun Puolue Finlands Landsbygds Parti Finnish Rural Party	Ruotsalainen Kansanpuolue Svenska Folkpartiet Swedish People's Party in Finland	Demokraattinen Vaihtoehto Demokratiskt Alternativ Democratic Alternative	Suomen Kristillinen Liitto Finlands Kristliga Förbund Christian League of Finland	Liberaalin Kansanpuolue Liberala Folkpartiet Liberal Party	Perustuslaillinen oikeistopuolue Konstitutionella högerpartiet Constitutional Party of Finland	Suomen Eläkeläisten Puolue Finlands Pensionärs Parti Finnish Pensioners' Party	Vihreät - De Gröna The Greens	Muut - Övriga Others	Yhteensä Summa Total
He	6	7	-	1	-	3	-	1	-	-	-	-	2	-	20
Uu	9	9	2	2	1	4	-	1	-	-	-	-	1	-	29
Te	4	5	2	2	1	1	1	1	-	-	-	-	-	-	17
Tp	4	3	2	2	1	-	-	-	-	-	-	-	-	-	12
Ah	-	-	-	-	-	-	-	-	-	-	-	-	-	1	1
He	6	6	2	1	-	-	-	-	-	-	-	-	-	-	15
Hp	4	5	1	1	1	-	1	-	-	-	-	-	-	-	13
Ky	6	4	2	-	-	-	-	1	-	-	-	-	-	-	14
Mi	3	2	3	-	-	-	-	-	-	-	-	-	-	-	8
PK	3	1	3	-	-	-	-	-	-	-	-	-	-	-	7
Ku	2	2	4	1	1	-	-	-	-	-	-	-	-	-	10
KS	3	2	2	1	1	-	-	-	1	-	-	-	-	-	10
Va	3	3	5	1	1	4	-	1	-	-	-	-	-	-	18
Ou	2	3	8	3	1	-	-	-	-	-	-	-	1	-	18
La	1	1	4	1	-	-	1	-	-	-	-	-	-	-	8
K	56	53	40	16	9	12	4	5	-	-	-	-	4	1	200
Naisia - Kvinnor - Women	18	22	11	5	3	1	2	1	-	-	-	-	-	-	63

Lähde - Källa - Source: SVT XXIX A; TK:n oikeustilastotoimisto - FOS XXIX A; SC:s byrå för rättsstatistik - OSF XXIX A; Judicial Statistics Division of CSO

430. Äänioikeutetut ja äänestysprosentti vuoden 1987 kansanedustajain vaaleissa
Röstberättigade och röstningsprocent vid riksdagsmannavalen år 1987
Persons entitled to vote and voting percentage in parliamentary elections in 1987

Vaaliipiiri ¹⁾ Valkrets ¹⁾ Constituency ¹⁾	Äänestys- alueita Röstnings- områden Voting districts	Äänioikeutettuja Röstberättigade Persons entitled to vote			Äänestäneitä - Röstande - Persons who voted			
		Miehiä Män Men	Naisia Kvinnor Women	Yhteensä Summa Total	Luku Antal Number	%:na äänioikeutetuista i % av röstberättigade per 100 of those entitled to vote		
						Miehet Män Men	Naiset Kvinnor Women	Kaikki Samtliga Total
Helsingin kaupungin - Helsingfors stads	188	171 463	223 928	395 391	293 134	73,58	74,56	74,14
Uudenmaan läänin - Nylands läns	487	251 932	272 610	524 542	394 812	74,72	75,77	75,27
Kaupungit - Städer - Urban municipalities	247	171 636	189 769	361 405	270 669	74,38	75,36	74,89
Muut kunnat - Övriga kommuner - Rural municipalities	240	80 296	82 841	163 137	124 143	75,46	76,71	76,10
Turun läänin eteläinen - Åbo läns södra	313	148 978	167 891	316 869	245 254	77,38	77,41	77,40
Kaupungit - Städer - Urban municipalities	141	92 124	107 797	199 921	152 018	75,62	76,39	76,04
Muut kunnat - Övriga kommuner - Rural municipalities	172	56 854	60 094	116 948	93 236	80,24	79,24	79,72
Turun läänin pohjoinen - Åbo läns norra	318	113 723	123 110	236 833	186 169	78,85	78,39	78,61
Kaupungit - Städer - Urban municipalities	163	67 527	74 797	142 324	110 303	77,54	77,47	77,50
Muut kunnat - Övriga kommuner - Rural municipalities	155	46 196	48 313	94 509	75 866	80,76	79,81	80,27
Ahvenanmaan maakunnan - Landskapet Ålands	35	8 658	9 229	17 887	9 451	52,41	53,28	52,84
Kaupunki - Stad - Urban municipality	6	3 523	4 087	7 610	3 833	49,25	51,33	50,37
Muut kunnat - Övriga kommuner - Rural municipalities	29	5 135	5 142	10 277	5 618	54,49	54,84	54,67
Hämeen läänin eteläinen - Tavastehus läns södra	305	132 138	147 825	279 963	213 709	75,94	76,69	76,33
Kaupungit - Städer - Urban municipalities	121	76 238	89 564	165 802	124 568	74,37	75,78	75,13
Muut kunnat - Övriga kommuner - Rural municipalities	184	55 900	58 261	114 161	89 141	78,09	78,08	78,08
Hämeen läänin pohjoinen - Tavastehus läns norra	251	115 639	132 404	248 043	190 285	75,79	77,52	76,71
Kaupungit - Städer - Urban municipalities	135	79 927	94 551	174 478	132 579	74,56	77,19	75,99
Muut kunnat - Övriga kommuner - Rural municipalities	116	35 712	37 853	73 565	57 706	78,52	78,37	78,44
Kymen läänin - Kymmene läns	372	128 253	138 392	266 645	204 103	76,01	77,04	76,54
Kaupungit - Städer - Urban municipalities	155	86 440	95 551	181 991	137 732	74,88	76,41	75,68
Muut kunnat - Övriga kommuner - Rural municipalities	217	41 813	42 841	84 654	66 371	78,37	78,43	78,40
Mikkelin läänin - St Michels läns	336	78 679	84 338	163 017	121 318	74,14	74,68	74,42
Kaupungit - Städer - Urban municipalities	63	32 488	37 812	70 300	51 777	72,96	74,24	73,65
Muut kunnat - Övriga kommuner - Rural municipalities	273	46 191	46 526	92 717	69 541	74,97	75,04	75,00
Pohjois-Karjalan läänin - Norra Karelen läns	288	66 799	69 762	136 561	100 516	73,89	73,34	73,61
Kaupungit - Städer - Urban municipalities	83	31 592	35 061	66 653	48 277	72,56	72,31	72,43
Muut kunnat - Övriga kommuner - Rural municipalities	205	35 207	34 701	69 908	52 239	75,07	74,37	74,73
Kuopion läänin - Kuopio läns	340	94 555	101 705	196 260	146 330	74,44	74,67	74,56
Kaupungit - Städer - Urban municipalities	103	48 422	55 497	103 919	75 725	72,50	73,19	72,87
Muut kunnat - Övriga kommuner - Rural municipalities	237	46 133	46 208	92 341	70 605	76,48	76,44	76,46
Keski-Suomen läänin - Mellersta Finlands läns	283	91 753	97 887	189 640	146 604	77,08	77,52	77,31
Kaupungit - Städer - Urban municipalities	98	45 950	51 823	97 773	74 953	76,29	76,99	76,66
Muut kunnat - Övriga kommuner - Rural municipalities	185	45 803	46 064	91 867	71 651	77,88	78,11	77,99
Vaasan läänin - Vasa läns	579	160 220	172 396	332 616	271 248	81,73	81,38	81,55
Kaupungit - Städer - Urban municipalities	211	79 363	88 027	167 390	133 256	79,66	79,56	79,61
Muut kunnat - Övriga kommuner - Rural municipalities	368	80 857	84 369	165 226	137 992	83,77	83,28	83,52
Oulun läänin - Uleåborgs läns	593	155 755	159 411	315 166	239 736	76,03	76,10	76,07
Kaupungit - Städer - Urban municipalities	158	68 693	75 681	144 374	106 385	73,73	73,65	73,69
Muut kunnat - Övriga kommuner - Rural municipalities	435	87 062	83 730	170 792	133 351	77,84	78,32	78,08
Lapin läänin - Lapplands läns	362	75 313	74 915	150 228	118 410	78,84	78,80	78,82
Kaupungit - Städer - Urban municipalities	85	34 179	36 777	70 956	54 413	76,76	76,62	76,69
Muut kunnat - Övriga kommuner - Rural municipalities	277	41 134	38 138	79 272	63 997	80,58	80,90	80,73
Koko maa¹⁾ - Hela landet¹⁾ - Whole country¹⁾	5 050	1 793 858	1 975 803	3 769 661	2 881 079	76,20	76,63	76,43
Kaupungit - Städer - Urban municipalities	1 957	1 089 565	1 260 722	2 350 287	1 769 622	74,85	75,70	75,29
Muut kunnat - Övriga kommuner - Rural municipalities	3 093	704 293	715 081	1 419 374	1 111 457	78,30	78,31	78,31
Suomessa henkikirjoittamattomat - Icke mantalsskrivna i Finland - Not in domicile register in Finland		107 459	139 919	247 378	14 409	6,01	5,68	5,82

¹⁾ Vain Suomessa henkikirjoitetut - Endast i Finland mantalsskrivna - In domicile register in Finland only.

431. Kansanedustajain vaalit, 1907-1987 Riksdagsmannavalen, 1907-1987 Parliamentary elections, 1907-1987

A = Hyväksytyt äänet - Godkända röster - Valid ballots.

B = Valittujen kansanedustajien lukumäärä - Antal valda riksdagsmän - Number of representatives elected.

Vuosi Ar Year	Suomen Sosialidemokraattinen Puolue Finlands Socialdemokratiska Parti Social Democratic Party of Finland		Suomen Kansan Demokraattinen Liitto Demokratiska Förbundet för Finlands Folk Democratic League of the People of Finland		Demokraattinen Vaihhtohto Demokratiskt Alternativ Democratic Alternative		Kansallinen Kokoomus ¹⁾ Nationella Samlingspartiet ¹⁾ National Coalition Party ¹⁾		Keskustapuolue ^{1), 2), 3)} Centerpartiet ^{1), 2), 3)} Center Party ^{1), 2), 3)}		Ruotsalainen Kansanpuolue Svenska Folkpartiet Swedish People's Party in Finland		Liberaalinen Kansanpuolue ¹⁾ Liberala Folkpartiet ¹⁾ Liberal Party ¹⁾		Suomen Maaseudun puolue ¹⁾ Finlands Landsbyggsparti ¹⁾ Finnish Rural Party ¹⁾		Suomen Kristillinen Liitto Finlands Kristliga Förbund Christian League of Finland							
	A	B	A	B	A	B	A	B	A	B	A	B	A	B	A	B	A	B						
1907	329	946	80				4)	243	573	59	51	242	9	112	267	24	5)	121	604	26				
1908	310	826	83				4)	205	892	54	51	756	9	103	146	25	5)	115	201	27				
1909	337	685	84				4)	199	920	48	56	943	13	104	191	25	5)	122	770	29				
1910	316	951	86				4)	174	661	42	60	157	17	107	121	26	5)	114	291	28				
1911	321	201	86				4)	174	177	43	62	885	16	106	810	26	5)	119	361	28				
1913	312	214	90				4)	143	982	38	56	977	18	94	672	25	5)	102	313	29				
1916	376	030	103				4)	139	111	33	71	608	19	93	555	21	5)	99	419	23				
1917	444	670	92				6)		32	122	900	26	108	190	21	6)			24					
1919	365	046	80					151	018	28	189	297	42	116	582	22	7)	123	090	26				
1922	216	861	53					157	116	35	175	401	45	107	414	25	7)	79	676	15				
1924	255	068	60					166	880	38	177	982	44	105	733	23	7)	79	937	17				
1927	257	572	60					161	450	34	205	313	52	111	005	24	7)	61	613	10				
1929	260	254	59					138	008	28	248	762	60	108	886	23	7)	53	301	7				
1930	386	026	66					203	958	42	308	280	59	113	318	20	7)	65	830	11				
1933	413	551	78				8)	187	527	18	249	758	53	115	433	21	7)	82	129	11				
1936	452	751	83					121	619	20	262	917	53	131	440	21	7)	73	654	7				
1939	515	980	85					176	215	25	296	529	56	124	720	18	7)	62	387	6				
1945	425	948	50	398	618	49		255	394	28	362	662	49	134	106	14	7)	87	868	9				
1948	494	719	54	375	538	38		320	366	33	455	635	56	9)	144	548	14	7)	73	444	5			
1951	480	754	53	391	134	43		264	044	28	421	613	51	9)	137	405	15	10)	102	933	10			
1954	527	094	54	433	251	43		257	025	24	483	958	53	9)	140	419	13	10)	158	323	13			
1958	449	536	48	450	220	50		297	094	29	448	364	48	8)	131	852	14	10)	114	617	8			
1962	448	930	38	506	829	47		346	638	32	528	409	53	9)	147	950	14	10)	146	005	13			
1966	645	339	55	502	374	41		326	928	26	503	047	49	8)	141	950	12	153	259	9				
1970	594	185	52	420	556	36		457	582	37	434	150	36	9)	144	436	12	150	823	8				
1972	664	724	55	438	757	37		453	434	34	423	039	35	8)	138	079	10	132	955	7				
1975	683	590	54	519	483	40		505	145	35	484	772	39	8)	137	693	10	119	534	9				
1979	691	512	52	518	045	35		626	764	47	500	478	36	122	418	9	106	560	4					
1983	795	953	57	400	930	26		659	078	44	525	207	38	137	423	10		288	711	17				
1987	695	331	56	270	433	16	122	181	4	666	236	53	507	460	40	152	597	12	27	824	-			
																			149	773	-			
																			124	351	1	10	646	-
																			265	939	18	28	547	1
																			236	206	18	65	228	4
																			98	815	2	90	599	9
																			132	457	7	138	244	9
																			288	711	17	90	410	3
																			181	938	9	74	209	5

1) Edeltäjäineen - 2) Vuoteen 1962 Maalaisliitto - 3) Vuonna 1983 yhdessä Liberaalisen Kansanpuolueen kanssa - 4) Suomalainen Puolue - 5) Nuorsuomalainen Puolue - 6) Suomalaisen Puolueen, Nuorsuomalaisen Puolueen ja Kansanpuolueen vaaliliitto, 299 516 ääntä. Suomalainen Puolue sai 32, Nuorsuomalainen Puolue 24 ja Kansanpuolue (toimi vain v. 1917) 5 edustajaa - 7) Kansallinen Edistyspuolue - 8) MI. Isänmaallisen Kansanliikkeen äänet - 9) Sisältää Äländsk Samlingen äänet: 6 567 v. 1948, 5 686 v. 1951, 4 651 v. 1954, 5 487 v. 1958, 7 261 v. 1962, 7 118 v. 1966, 8 971 v. 1970, 7 672 v. 1972, 9 482 v. 1975 - 10) Suomen Kansanpuolue - 11) Suomen Pientalonpoikien Puolue - 12) Sisältää Kristillisen Työväen liiton äänet: 13 790 v. 1907, 18 848 v. 1908, 23 259 v. 1909, 17 344 v. 1910, 17 245 v. 1911, 12 850 v. 1913, 14 626 v. 1916 ja 15 489 v. 1917 - 13) Isänmaallisen vaaliliiton pikkuryhmät - 14) Sisältyy Kansallisen Kokoomuksen ääniin - 15) Joukko erillaisia pikkuryhmiä - 16) MI. Ruotsalaisen Vasemmistön 5 980 sekä Pienviljelijäin ja Maalaiskansan Puolueen 27 783 ääntä - 17) MI. Ruotsalaisen Vasemmistön 8 192 ja Pienviljelijäin Puolueen 20 061 ääntä - 18) MI. Pienviljelijäin Puolueen 5 378 ja Radikaalisen Kansanpuolueen 5 162 ääntä - 19) MI. Pienviljelijäin Puolueen 4 964, Vapaamielisten Liiton 4 936 ja Radikaalisen Kansanpuolueen 4 487 ääntä - 20) MI. Vapaamielisten Liiton 6 810 ja Pienviljelijäin Puolueen 1 040 ääntä - 21) MI. Vapaamielisten Liiton 6 424 ja Maalaisliiton Opposition 5 057 ääntä - 22) MI. Vapaamielisten Liiton 12 000, Suomen Keskustapuolueen 8 686 ja Pientalonpoikien Opposition 6 329 ääntä - 23) MI. Sosiaalisen Työväenpuolueen 2 955, Suomen Yksityisyrityksien Puoluejärjestön 1 233, sekä ryhmän Muut 9 506 ääntä, mistä Äländsk Samlingen 9 286 ääntä ja 1 edustajapaikka - 24) Kansalaisvallan Liitto - 25) Perustuslaillinen oikeistopuolue - 26) Sisältää valitsijayhdistysten 59 085 ääntä (3 paikkaa) sekä Äländsk Samlingen 9 458 ääntä (1 paikka). - 27) Sisältää valitsijayhdistysten 18 299 ääntä sekä 9 401 Äländsk Samlingen ääntä (1 paikka).

1) Med föregångare - 2) Fram till 1962 Agrarpartiet - 3) År 1983 med Liberala Folkpartiet - 4) Finska Partiet - 5) Ungfinska Partiet - 6) Finska Partiets, Ungfinska Partiets och Folkpartiets valförbund, 299 516 röster. Finska Partiet fick 32, Ungfinska Partiet 24 och Folkpartiet (detta endast år 1917) 5 representanter - 7) Nationella Framstegspartiet - 8) Inkl. Fosterländska Folkörelsens röster - 9) Omfattar Äländsk Samlings röster: 6 567 år 1948, 5 686 år 1951, 4 651 år 1954, 5 487 år 1958, 7 261 år 1962, 7 118 år 1966, 8 971 år 1970, 7 672 år 1972 och 9 482 år 1975 - 10) Finska Folkpartiet - 11) Finlands Småbondeparti - 12) Omfattar Kristliga Arbetarförbundets röster: 13 790 år 1907, 18 848 år 1908, 23 259 år 1909, 17 344 år 1910, 17 245 år 1911, 12 850 år 1913, 14 626 år 1916 och 15 489 år 1917 - 13) Smärre grupper inom fosterländska valförbundet - 14) Ingår i Nationella Samlingspartiets röster - 15) Några olika smågrupper - 16) Inkl. 5 980 röster av Svenska Vänstern samt 27 783 röster av Småbrukar- och Folkpartiet - 17) Inkl. 8 192 röster av Svenska Vänstern och 20 061 röster av Småbrukarpartiet - 18) Inkl. 5 378 röster av Småbrukarpartiet och 5 162 röster av Radikala Folkpartiet - 19) Inkl. 4 964 röster av Småbrukarpartiet, 4 936 röster av De Frisinnades Förbund och 4 487 röster av Radikala Folkpartiet - 20) Inkl. 6 810 röster av De

Suomen Kansan Yhtenäisyyden Puolue Finlands Folks Enhetsparti <i>Unification Party of the Finnish People</i>		Perustuslainen Kansanpuolue Konstitutionella Folkpartiet <i>Constitutional People's Party</i>		Kommunistinen Puolue Kommunistiska Partiet <i>Communist Party</i>		Suomen Pienveliäjäin Puolue Finska Småbrukarpartiet <i>Party of Finnish Small Farmers</i>		Isänmaallinen Kansanliike Fosterländska Folk rörelsen <i>Patriotic Popular Movement</i>		Työväen ja Pienveliäjäin Sosialidemokraattinen Liitto Arbetarnas och Småbrukarnas Socialdemokratiska Förbund <i>Social Democratic Union of Workers and Small Farmers</i>		Suomen Eläkeläisten Puolue Finlands Pensionärens Parti <i>Finnish Pensioners' Party</i>		Vihreät De Gröna <i>The Greens</i>		Muut Övriga <i>Others</i>		Yhteensä Summa <i>Total</i>		Vuosi År Year				
A	B	A	B	A	B	A	B	A	B	A	B	A	B	A	B	A	B	A	B	A				
																		¹²⁾ 32 358	2	890 990	1907			
																		¹²⁾ 22 620	2	809 441	1908			
																		¹³⁾ 24 962	1	846 471	1909			
																		¹²⁾ 18 378	1	791 559	1910			
																		¹²⁾ 17 953	1	802 387	1911			
																		¹²⁾ 14 146	—	724 304	1913			
																		¹²⁾ 15 486	1	795 209	1916			
																		¹²⁾ 17 486	—	992 762	1917			
																			16 068	2	961 101	1919		
				128 181	27															772	—	865 421	1922	
				91 839	18															1 502	—	878 941	1924	
				109 939	20															3 299	—	910 191	1927	
				128 164	23			10 154	—											3 741	—	951 270	1929	
				11 504	—			20 883	1	¹³⁾ 9 085	—									11 144	1	1 130 028	1930	
								37 544	3	¹⁴⁾ —	14									¹⁵⁾ 21 881	2	1 107 823	1933	
								23 159	1	97 891	14									9 951	1	1 173 382	1936	
										86 219	8									¹⁶⁾ 35 269	2	1 297 319	1939	
																				¹⁷⁾ 33 780	1	1 698 376	1945	
																				¹⁸⁾ 15 718	—	1 879 968	1948	
																				¹⁹⁾ 14 934	—	1 812 817	1951	
																				²⁰⁾ 8 187	—	2 008 257	1954	
																				²¹⁾ 18 605	—	1 944 235	1958	
										33 947	3									²²⁾ 27 068	1	2 301 998	1962	
										100 396	2										878	—	2 370 046	1966
										61 274	7										4 111	—	2 535 782	1970
										35 453	—										—	—	2 577 949	1972
										25 527	—										—	—	2 749 818	1975
				45 402	1	43 344	1														21 441	—	2 749 818	1975
				9 316	—	34 958	—														²³⁾ 13 694	1	2 894 446	1979
				²⁴⁾ 2 335	—	²⁵⁾ 11 104	1														²⁶⁾ 68 543	4	2 979 694	1983
						3 096	—														²⁷⁾ 27 700	1	2 880 093	1987
												35 100	—	115 988	4									

De Frisinnades Förbund och 1 040 röster av Småbrukarpartiet — ²¹⁾ Inkl. 6 424 röster av De Frisinnades Förbund och 5 057 röster av Agrarpartiets opposition — ²²⁾ Inkl. 12 000 röster av De Frisinnades Förbund, 8 686 röster av Finlands Centerparti och 6 329 röster av Småbrukarpartiets opposition — ²³⁾ Inkl. 2 955 röster för Socialistiska Arbetarpartiet, 1 233 röster för Privatföretagarnas Partiorganisation i Finland samt 9 506 röster för gruppen Övriga, varav Åländsk Samling r.f. 9 286 röster och 1 mandat — ²⁴⁾ Förbundet för Medborgarmakt — ²⁵⁾ Konstitutionella högerpartiet — ²⁶⁾ Omfattar sammanlagt 59 085 röster (3 mandat) för elektorfsöreningar, samt 9 458 röster (1 mandat) för Åländsk Samling. — ²⁷⁾ Omfattar sammanlagt 18 299 röster för elektorfsöreningar, samt 9 401 röster (1 mandat) för Åländsk Samling.

¹⁾ With predecessors — ²⁾ Until 1962 Agrarian Party — ³⁾ In 1983 with Liberal Party — ⁴⁾ Finnish Party — ⁵⁾ Young Finnish party — ⁶⁾ Coalition of the Finnish Party, the Young Finnish Party and the Finnish People's Party, 299 516 votes. The Finnish Party got 32 representatives, the Young Finnish Party 24 and the Finnish People's party (only in 1917) 5 — ⁷⁾ National Progressive Party — ⁸⁾ Incl. votes of the Patriotic Popular Movement — ⁹⁾ Incl. the votes of the Coalition of Åland 6 567 in 1948, 5 686 in 1951, 4 661 in 1954, 5 487 in 1958, 7 261 in 1962, 7 118 in 1966, 8 971 in 1970, 7 672 in 1972 and 9 482 in 1975 — ¹⁰⁾ Finnish People's Party — ¹¹⁾ Small Holders' Party of Finland — ¹²⁾ Incl. the votes of the Christian Workers Party: 13 790 in 1907, 18 848 in 1908, 23 259 in 1909, 17 344 in 1910, 17 245 in 1911, 12 850 in 1913, 14 626 in 1916 and 15 489 in 1917 — ¹³⁾ Small groups in the patriotic coalition — ¹⁴⁾ Incl. in the votes of the National Coalition Party — ¹⁵⁾ Various small groups — ¹⁶⁾ Incl. 5 960 votes of the Swedish Left Wing and 27 783 votes of the Small Farmers' and People's Party — ¹⁷⁾ Incl. 8 192 votes of the Swedish Left Wing and 20 061 votes of the Small Farmers' Party — ¹⁸⁾ Incl. 5 378 votes of the Small Farmers' Party and 5 162 votes of the Radical People's Party — ¹⁹⁾ Incl. 4 964 votes of the Small Farmers' Party, 4 936 of the Liberal Union and 4 487 votes of the Radical People's Party — ²⁰⁾ Incl. 6 810 votes of the Liberal Union and 1 040 votes of the Small Farmers' Party — ²¹⁾ Incl. 6 424 votes of the Liberal Union and 5 057 votes of the Opposition of the Agrarian Party — ²²⁾ Incl. 12 000 votes of the Liberal Union, 8 686 votes of the Center Party of Finland and 6 329 votes of the Opposition of the Small Holders' Party — ²³⁾ Incl. 2 955 votes for the Socialist Workers' Party, 1 233 votes for the Private Entrepreneurs' Party in Finland and 9 506 votes for the group Others of which 9 286 votes and 1 seat for the Coalition of Åland — ²⁴⁾ Union for Democracy — ²⁵⁾ Constitutional Party of Finland — ²⁶⁾ Incl. in total 59 085 votes (3 seats) of the voters' associations and 9 458 votes (1 seat) of the Coalition of Åland. — ²⁷⁾ Incl. in total 18 299 votes of the voters' associations and 9 401 votes (1 seat) of the Coalition of Åland.

Lähde — Källa — Source: SVT XXIX A Valtiolisest vaalit; Kansanedustajain vaalit (TK); TK:n oikeustilastotoimisto — FOS XXIX A Statliga val: Riksdagsmannavalen (SC); SC:s byrå för rättsstatistik — OSF XXIX A National elections: Parliamentary elections (CSO); Judicial Statistics Division of CSO

432. Puolueiden äänimäärät vuoden 1987 kansanedustajain vaaleissa
Partiernas röstetal vid riksdagsmannavalen år 1987
Vote totals of parties in parliamentary elections in 1987

	Hyväksytyt äänestysliput - Godkända röstsedlar - Valid ballots													
Vaalipiiri (ks. taulukko 430) Valkrets (se tabell 430) Constituency (see table 430)														
Suomen Sosialidemokraattinen Puolue Finlands Socialdemokratiska Parti Social Democratic Party of Finland	71 412	91 258	6 177	23 392	8 342	29 132	10 794	8 113	3 794	2 434	4 692	26 440	8 430	294 410
Kansallinen Kokoomus Samlingspartiet National Coalition Party	106 454	104 900	25 111	28 704	15 867	50 021	13 495	8 383	8 088	-	5 136	22 337	5 742	394 238
Keskustapuolue Centerpartiet Center Party	55 247	61 927	35 824	24 281	21 896	15 608	13 789	4 378	1 048	-	4 442	6 406	102	244 948
Suomen Kansan Demokraattinen Liitto Demokratiska Förbundet för Finlands Folk Democratic League of the People of Finland	47 982	46 166	30 773	25 954	15 946	-	6 004	3 626	1 030	-	2 840	5 262	-	185 583
Suomen Maaseudun Puolue Finlands Landsbygds Parti Finnish Rural Party	-	-	-	-	-	-	-	-	-	-	-	-	9 401	9 401
Ruotsalainen Kansanpuolue Svenska Folkpartiet Swedish People's Party in Finland	64 943	64 766	25 703	18 930	9 639	351	8 741	8 314	962	-	2 956	7 860	-	213 165
Demokraattinen Vaihoehto Demokratiskt Alternativ Democratic Alternative	52 042	56 906	12 650	17 621	13 474	-	17 912	4 976	3 021	-	2 733	8 702	-	190 037
Suomen Kristillinen Liitto Finlands Kristliga Förbund Christian League of Finland	72 990	50 650	34 573	6 138	12 133	747	6 870	7 215	1 468	-	2 864	7 350	550	203 548
Liberaalinen Kansanpuolue Liberala Folkpartiet Liberal Party	35 502	25 824	31 408	5 378	10 686	-	2 009	4 780	1 286	-	955	3 091	-	120 919
Perustuslainen oikeistopuolue Konstitutionella högerpartiet Constitutional Party of Finland	31 111	17 740	26 977	4 467	9 037	-	3 373	3 479	864	-	290	1 713	1 188	100 239
Suomen Eläkeläisten Puolue Finlands Pensionärs Party Finnish Pensioners' Party	28 249	21 056	42 428	20 799	17 083	-	3 987	3 382	1 014	-	1 139	4 584	2 287	146 008
Vihreät - De Gröna The Greens	40 405	29 349	28 797	19 702	11 326	266	3 594	5 272	971	-	1 518	5 158	-	146 358
Muut - Övriga Others	41 590	46 577	73 935	15 957	15 273	56 472	7 900	7 046	920	662	2 126	3 444	-	271 902
Yhteensä Summa Total	31 233	34 903	87 855	39 718	16 551	-	9 408	3 870	2 651	-	2 646	11 051	-	239 886
	16 171	14 214	45 249	19 392	4 685	-	14 305	1 375	707	-	763	2 590	-	119 451
K	695 331	666 236	507 460	270 433	181 938	152 597	122 181	74 209	27 824	3 096	35 100	115 988	27 700	2 880 093
1)	476 751	465 434	170 845	170 333	96 395	93 813	83 946	46 704	21 315	2 689	24 873	87 884	19 243	1 760 225
2)	214 340	198 203	335 446	98 253	84 936	57 326	37 094	27 202	6 356	350	10 057	27 641	8 329	1 105 533
3)	4 240	2 599	1 169	1 847	607	1 458	1 141	303	153	57	170	463	128	14 335
Prosenttia - Procent - Percent														
He	24,3	31,0	2,1	7,9	2,8	9,9	3,7	2,8	1,3	0,8	1,6	9,0	2,9	100
Uu	27,0	26,6	6,4	7,3	4,0	12,7	3,4	2,1	2,1	-	1,3	5,7	1,5	100
Te	22,6	25,3	14,6	9,9	8,9	6,4	5,6	1,8	0,4	-	1,8	2,6	0,0	100
Tp	25,9	24,9	16,6	14,0	8,6	-	3,2	2,0	0,6	-	1,5	2,8	-	100
Ah	-	-	-	-	-	-	-	-	-	-	-	-	100,0	100
He	30,5	30,4	12,1	8,9	4,5	0,2	4,1	3,9	0,5	-	1,4	3,7	-	100
Hp	27,4	29,9	6,7	9,3	7,1	-	9,4	2,6	1,6	-	1,4	4,6	-	100
Ky	35,9	24,9	17,0	3,0	6,0	0,4	3,4	3,5	0,7	-	1,4	3,6	0,3	100
Mi	29,4	21,4	26,0	4,4	8,8	-	1,7	4,0	1,1	-	0,8	2,6	-	100
PK	31,0	17,7	26,9	4,5	9,0	-	3,4	3,5	0,9	-	0,3	1,7	1,2	100
Ku	19,3	14,4	29,1	14,2	11,7	-	2,7	2,3	0,7	-	0,8	3,1	1,6	100
KS	27,6	20,1	19,7	13,5	7,7	0,2	2,5	3,6	0,7	-	1,0	3,5	-	100
Va	15,3	17,1	27,2	5,9	5,6	20,8	2,9	2,6	0,3	0,2	0,8	1,3	-	100
Ou	13,0	14,6	36,6	16,6	6,9	-	3,9	1,6	1,1	-	1,1	4,6	-	100
La	13,5	11,9	37,9	16,2	3,9	-	12,0	1,2	0,6	-	0,6	2,2	-	100
K	24,1	23,1	17,6	9,4	6,3	5,3	4,2	2,6	1,0	0,1	1,2	4,0	1,0	100
1)	27,1	26,4	9,7	9,7	5,5	5,3	4,8	2,7	1,2	0,2	1,4	5,0	1,1	100
2)	19,4	17,9	30,3	8,9	7,7	5,2	3,4	2,5	0,6	0,0	0,9	2,5	0,8	100
3)	29,6	18,1	8,2	12,9	4,2	10,2	8,0	2,1	1,1	0,4	1,2	3,2	0,9	100

1) Kaupungit - Städer - Urban municipalities.

2) Muut kunnat - Övriga kommuner - Rural municipalities.

3) Suomessa henkikirjoittamattomat - Icke mantalsskrivna i Finland - Not in domicile register in Finland.

Lähde - Källa - Source: SVT XXIX A; TK:n oikeustilastotoimisto - FOS XXIX A; SC:s byrå för rättsstatistik - OSF XXIX A; Judicial Statistics Division of CSO

433. Tasavallan presidentin vaalit, 1988 – Val av republikens president, 1988 – Presidential elections, 1988

Suora vaali – Direkta valet – Direct election

% äänimäärästä – % av röstantal – % of votes cast

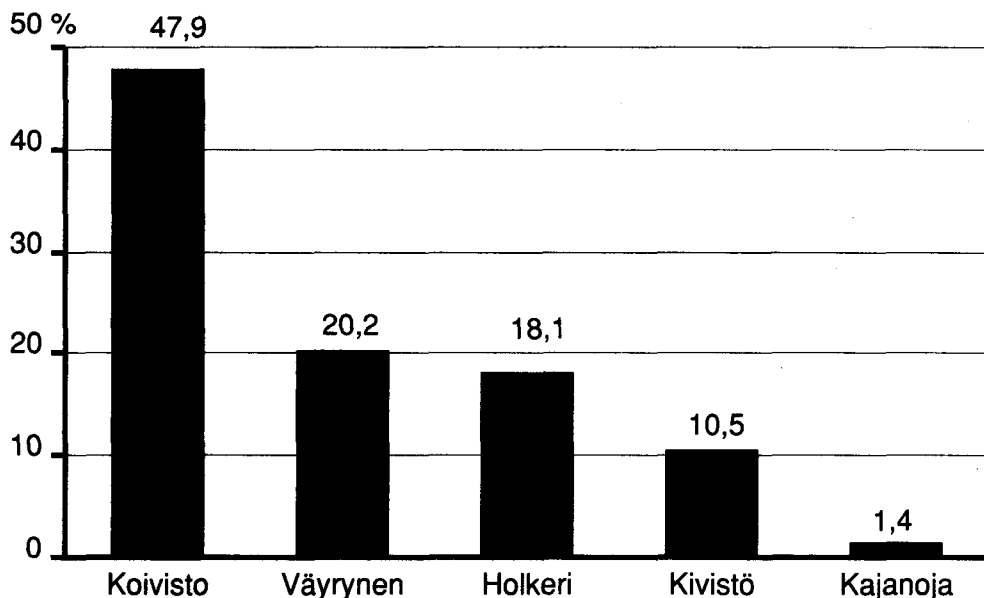

Valitsijamiesten vaalit – Valet av elektor – Election of electors

Vaalipiiri (ks taulukko 430)	Suomen Sosialidemokratinen Puolue	Suomen Maaseudun Puolue	Pro Koivisto yhteislista	Ahvenanmaan valtisija-yhdistys	A, B, C, D yhteensä	Keskusta-puolue	Kansallinen Kookoomus	Liike-88 yhteislista	Demokratit	Yhteensä
Valkrets (se tabell 430)	Finlands Puolue	Finlands Landsbygds Parti	Pro Koivisto yhteislista	Åländs valmans-förening	Summa	Centerpartiet	Samlingspartiet	Rörelse-88 gemensam lista	Vaihtoehdot	Summa
Constituency (see table 430)	Socialdemokratiska Partiet	Finnish Rural Party	Pro Koivisto joint list	The voter's association of the Åland Islands	Total	Center Party	National Coalition Party	Movement'88 joint list	Demokratisk Alternativ	Total
	A	B	C	D						

Valitsijamiehiä – Elektor – Electors

He	14	–	2	–	16	2	9	3	–	30
Uu	20	1	3	–	24	5	11	3	–	43
Te	10	2	1	–	13	4	6	2	–	25
Tp	8	1	–	–	9	4	4	2	–	19
Ah	–	–	–	1	1	–	–	–	–	1
He	11	–	–	–	11	3	6	2	–	22
Hp	10	–	–	–	10	2	6	2	–	20
Ky	12	–	–	–	12	4	4	1	–	21
Mi	7	–	–	–	7	4	2	–	–	13
PK	6	–	–	–	6	3	2	–	–	11
Ku	6	1	–	–	7	5	2	2	–	16
KS	7	–	–	–	7	4	2	2	–	15
Va	7	1	2	–	10	11	5	1	–	27
Ou	7	1	–	–	8	11	3	4	–	26
La	3	–	–	–	3	6	1	2	–	12
K	128	7	8	1	144	68	63	26	–	301
1)	45	1	3	–	49	12	24	7	–	92

Äänimäärät – Röstantal – Votes

	1 175 209	120 043	88 663	7 484	1 391 399	647 769	603 180	286 833	56 528	2 985 709
%	39,4	4,0	3,0	0,3	46,6	21,7	20,2	9,6	1,9	100,0

1) Niistä naisia – Därav kvinnor – Of these women.

Lähde – Källa – Source: TK:n oikeustilastotoimisto – SC:s byrå för rättsstatistik – Judicial Statistics Division of CSO

434. Puolueiden saamat äänimäärät ja valtuutetuiksi valitut vuoden 1988 kunnallisvaaleissa Partiernas röstetal och valda fullmäktige vid kommunalvalen år 1988 Vote totals of parties and municipal councillors elected in municipal elections in 1988

Table with 27 columns for parties and regions. Parties include Kakkiaan, Sosialidemokratiska Partiet, Svenska Socialdemokratiska Partiet, Kansallinen Kokoomus, Samlingspartiet, National Coalition Party, Suomen Keskusta, Center Party of Finland, etc.

Luku – Antal – Number

Äänimäärät – Antal röstert – Votes

Table showing vote totals for the 1988 municipal elections, categorized by region (Koko maa, Kaupungit, Muut kunnat) and party.

Valtuutetuiksi valitut – Valda fullmäktige – Municipal councillors elected

Table showing the number of elected municipal councillors for the 1988 municipal elections, categorized by region and party.

1) Lokakuussa 1987 toimitetuissa vaaleissa valittiin valtuustot vuosiksi 1988-1991... Parti Sosialistiset – Socialistiska – Socialist 7 648 (40), Ei-socialistiset – Icke-socialistiska – Non-socialist 13 172 (152), Vihrät – De Gröna – The Greens 57 373 (84), Muut – Övriga – Other 45 503 (227).

Lähde – Källa – Source: TK:n oikeustilastointoimisto – SC:s byrå för rättsstatistik – Judicial Statistics Division of CSO

Table with 27 columns for parties and regions, showing percentages of votes for the 1988 municipal elections.

%

Table showing the percentage of votes for the 1988 municipal elections, categorized by region and party.

Valkrets

435. Äänioikeutetut ja äänestäneet vuoden 1988 kunnallisvaaleissa
Röstberättigade och röstande vid kommunalvalen år 1988
Persons entitled to vote and persons who voted in municipal elections in 1988

Vaalipiiri Valkrets Electoral district	Äänestys- alueet Röstnings- områden Voting districts	Äänioikeutetut Röstberättigade Persons entitled to vote			Äänestäneet – Röstande – Persons who voted				
		Miehet Män Men	Naiset Kvinnor Women	Yhteensä Summa Total	Luku Antal Number	%:na äänioikeutetuista i % av röstberättigade per 100 of those entitled to vote			
					Miehet Män Men	Naiset Kvinnor Women	Kaikki Samtliga Total		
Koko maa – Hela landet – Whole country									
	Yhteensä – Summa – Total	4 941	1 791 575	1 971 048	3 762 623	2 652 603	69,0	71,9	70,5
	Kaupungit – Städer – Urban municipalities	1 956	1 092 196	1 262 138	2 354 334	1 597 838	66,0	69,5	67,9
	Muut kunnat – Övriga kommuner – Rural municipalities	2 985	699 379	708 910	1 408 289	1 054 765	73,6	76,1	74,9
Helsingin kaupunki – Helsingfors stads									
		192	173 058	224 872	397 930	251 850	61,1	64,9	63,3
Uudenmaan läänin – Nylands läns									
		492	258 114	279 068	537 182	361 414	65,2	69,3	67,3
	Kaupungit – Städer – Urban municipalities	252	176 186	194 999	371 185	244 240	63,5	67,9	65,8
	Muut kunnat – Övriga kommuner – Rural municipalities	240	81 928	84 069	165 997	117 174	68,8	72,4	70,6
Turun läänin eteläinen – Åbo läns södra									
		307	149 490	168 057	317 547	232 845	71,4	75,1	73,3
	Kaupungit – Städer – Urban municipalities	141	92 481	108 083	200 564	143 033	68,6	73,6	71,3
	Muut kunnat – Övriga kommuner – Rural municipalities	166	57 009	59 974	116 983	89 812	75,9	77,6	76,8
Turun läänin pohjoinen – Åbo läns norra									
		312	112 149	121 663	233 812	175 436	73,9	76,0	75,0
	Kaupungit – Städer – Urban municipalities	158	66 488	74 071	140 559	102 496	71,4	74,3	72,9
	Muut kunnat – Övriga kommuner – Rural municipalities	154	45 661	47 592	93 253	72 940	77,6	78,8	78,2
Ahvenanmaan maakunnan¹⁾ – Landskapet Ålands¹⁾									
		38	8 142	8 671	16 813	10 918	64,5	65,4	64,9
	Kaupunki – Stad – Urban municipality	6	3 163	3 678	6 841	4 091	58,7	60,7	59,8
	Muut kunnat – Övriga kommuner – Rural municipalities	32	4 979	4 993	9 972	6 827	68,1	68,8	68,5
Hämeen läänin eteläinen – Tavastehus läns södra									
		297	131 710	146 918	278 628	195 476	66,8	73,2	70,2
	Kaupungit – Städer – Urban municipalities	121	75 774	88 816	164 590	111 501	63,2	71,6	67,7
	Muut kunnat – Övriga kommuner – Rural municipalities	176	55 936	58 102	114 038	83 975	71,6	75,6	73,6
Hämeen läänin pohjoinen – Tavastehus läns norra									
		249	116 009	132 704	248 713	175 947	69,3	72,0	70,7
	Kaupungit – Städer – Urban municipalities	136	80 162	94 685	174 847	121 243	67,7	70,8	69,3
	Muut kunnat – Övriga kommuner – Rural municipalities	113	35 847	38 019	73 866	54 704	73,0	75,1	74,1
Kymen läänin – Kymmene läns									
		367	126 599	136 343	262 942	183 903	68,6	71,2	69,9
	Kaupungit – Städer – Urban municipalities	156	85 695	94 685	180 380	122 975	66,4	69,8	68,2
	Muut kunnat – Övriga kommuner – Rural municipalities	211	40 904	41 658	82 562	60 928	73,2	74,4	73,8
Mikkelin läänin – St. Michels läns									
		327	77 729	83 280	161 009	112 544	68,6	71,2	69,9
	Kaupungit – Städer – Urban municipalities	63	32 368	37 667	70 035	46 497	65,3	67,4	66,4
	Muut kunnat – Övriga kommuner – Rural municipalities	264	45 361	45 613	90 974	66 047	70,9	74,3	72,6
Pohjois-Karjalan läänin – Norra Karelen läns									
		279	65 690	69 029	134 719	92 356	68,3	68,8	68,6
	Kaupungit – Städer – Urban municipalities	83	31 215	34 790	66 005	43 414	66,2	65,4	65,8
	Muut kunnat – Övriga kommuner – Rural municipalities	196	34 475	34 239	68 714	48 942	70,3	72,2	71,2
Kuopion läänin – Kuopio läns									
		329	93 778	100 599	194 377	134 040	69,2	68,7	69,0
	Kaupungit – Städer – Urban municipalities	103	48 333	55 389	103 722	67 592	66,9	64,0	65,3
	Muut kunnat – Övriga kommuner – Rural municipalities	226	45 445	45 210	90 655	66 288	71,7	74,6	73,1
Keski-Suomen läänin – Mellersta Finlands läns									
		279	91 286	97 162	188 448	136 738	70,0	75,0	72,6
	Kaupungit – Städer – Urban municipalities	99	45 835	51 517	97 352	69 011	66,9	74,4	70,9
	Muut kunnat – Övriga kommuner – Rural municipalities	180	45 451	45 645	91 096	67 727	73,1	75,6	74,4
Vaasan läänin – Vasa läns									
		576	159 381	170 722	330 103	255 137	76,6	78,0	77,3
	Kaupungit – Städer – Urban municipalities	207	79 193	87 109	166 302	123 777	73,2	75,6	74,4
	Muut kunnat – Övriga kommuner – Rural municipalities	369	80 188	83 613	163 801	131 360	79,9	80,5	80,2
Oulun läänin – Uleåborgs läns									
		564	154 205	158 022	312 227	222 286	70,0	72,4	71,2
	Kaupungit – Städer – Urban municipalities	160	68 419	75 369	143 788	95 385	65,2	67,4	66,3
	Muut kunnat – Övriga kommuner – Rural municipalities	404	85 786	82 653	168 439	126 901	73,8	76,9	75,3
Lapin läänin – Lapplands läns									
		333	74 235	73 938	148 173	111 713	73,8	77,0	75,4
	Kaupungit – Städer – Urban municipalities	79	33 826	36 408	70 234	50 573	70,5	73,5	72,0
	Muut kunnat – Övriga kommuner – Rural municipalities	254	40 409	37 530	77 939	61 140	76,6	80,4	78,5

¹⁾ Lokakuussa 1987 toimitetuissa vaaleissa valittiin valtuustot vuosiksi 1988–1991 – I del val som förrättades i oktober 1987 valdes fullmäktige för åren 1988–1991 – At the elections held in October 1987 Communal councils were elected for the years 1988–1991.

**436. Pinta-ala, väkiluku ja väestötiheys
Areal, folkmängd och folktäthet**

Maanos ja maa	Viimeisin väestölaskenta Senaste folkräkning		Keski- väkiluku Medel- folk- mängd	Vuotui- nen väestön- lisäys Folk- ökning per år 1980–87	Pinta- ala Areal	Asuk- kaita km ² :llä Inv./per km ²	Världsdel och land
	Vuosi ja päivä År och dag	Luku Antal					
				1988	%	1000 km ²	1988
Eurooppa							
<i>Itsenäiset valtiot:</i>							
Suomi ¹⁾	17.11.85	4 911	4 946	0,5	338	15	Finland ¹⁾
Ruotsi ¹⁾	1.11.85	8 360	8 436	0,2	450	19	Sverige ¹⁾
Norja ¹⁾	1.11.80	4 091	4 209	0,4	324	13	Norge ¹⁾
Tanska ^{1) 2)}	1.1.81	5 124	5 130	-0,0	43	119	Danmark ^{1) 2)}
Isiänti ¹⁾	1.12.80	229	250	1,1	103	2	Island ¹⁾
Alankomaat ¹⁾	28.2.71	13 060	14 758	0,5	41	360	Nederländerna ¹⁾
Albania	1982	2 786	3 143	2,0	29	108	Albanien
Andorra	1986	47	51	4,2	0,453	113	Andorra
Belgia ¹⁾	1.3.81	9 849	9 925	0,1	31	320	Belgien ¹⁾
Bulgaria	4.12.85	8 948	8 995	0,2	³⁾ 111	81	Bulgarien
Espanja ⁴⁾	1.3.81	37 746	¹⁾ 39 053	0,5	505	77	Spanien ⁴⁾
Irlanti	13.4.86	3 541	3 538	0,6	70	51	Irland
Iso-Britannia ja Pohjois-							
Irlanti ⁵⁾	5.4.81	55 678	57 077	0,1	244	234	Storbritannien och Nord-
Englanti ja Wales	5.4.81	49 155	151	³⁵⁾ 332	Irland ⁵⁾
Pohjois-Irlanti	5.4.81	1 488	14	³⁵⁾ 112	England och Wales
Skotlanti	5.4.81	5 035	79	³⁵⁾ 65	Nordirland
Italia	25.10.81	56 557	¹⁾ 57 441	0,2	301	191	Skottland
Itävalta ¹⁾	12.5.81	7 555	7 595	0,0	84	90	Italien
Jugoslavia ¹⁾	31.3.81	22 425	23 559	0,7	256	92	Österrike ¹⁾
Kreikka	5.4.81	⁶⁾ 9 740	⁷⁾ 10 013	0,5	132	76	Jugoslavian ¹⁾
Liechtenstein	2.12.80	25	28	1,1	0,160	175	Grekland
Luxemburg ¹⁾	31.3.81	365	375	0,1	2,6	144	Liechtenstein
Malta	16.11.85	345	347	1,1	0,316	1 098	Luxemburg ¹⁾
Monaco ¹⁾	4.3.82	27	28	0,7	0,0015	18 667	Malta
Neuvostoliitto, ks. s. 468							
Portugali ⁸⁾	16.3.81	9 833	10 408	0,8	92	113	Monaco ¹⁾
Puola	6.12.84	37 026	37 862	0,8	313	121	Sovjetunionen, se s. 468
Ranska ^{1) 9)}	4.3.82	54 335	55 874	0,5	552	101	Portugal ⁸⁾
Romania	5.1.77	21 560	23 048	0,5	238	97	Polen
Saksa ^{1) 10) 11)}	77 865	..	357	218	Frankrike ^{1) 9)}
Saksan dem.tasavalta ¹⁾	31.12.81	16 706	16 666	-0,1	108	154	Rumänien
Saksan liittotasavalta ^{1) 10)}	25.5.87	61 029	61 199	-0,1	249	246	Tyskland ^{1) 10) 11)}
San Marino	30.11.76	19	23	0,8	0,061	377	Tyska dem. rep. ¹⁾
Sveitsi ¹⁾	2.12.80	6 366	6 509	0,5	41	159	Förb.rep. Tyskl. ^{1) 10)}
Tšekkoslovakia	1.11.80	¹⁾ 15 283	15 620	0,2	128	122	San Marino
Turkki, ks. Aasia	Schweiz ¹⁾
Unkari	1.1.80	10 709	10 596	-0,1	93	114	Tšekkoslovakien
Vatikaani	30.4.48	0,9	0,8	0,0	0,0004	2 000	Turkiert, se Aasia
<i>Epäitsenäiset alueet:</i>							
Iso-Britannia:							
Gibraltar ⁶⁾	9.11.81	30	30	-0,2	0,006	5 000	Storbritannien:
Kanaalisaaret	23.3.86	136	137	0,7	0,195	703	Gibraltar ⁶⁾
Man	6.4.86	¹⁾ 62	66	-0,1	0,588	112	Kanaalöarna
Norja:							
Svalbard ja Jan Mayen ¹²⁾	1.11.70	3,4	63	..	Man
Tanska:							
Färöarna ¹⁾	22.9.77	42	47	1,0	1,4	34	Norge: Svalbard och Jan Mayen ¹²⁾
Danmark: Färöarna ¹⁾							

Icke suveräna områden:

Storbritannien:

Gibraltar ⁶⁾

Kanaalöarna

Man

Norge:

Svalbard och

Jan Mayen ¹²⁾

Danmark:

Färöarna ¹⁾

Maanosa ja maa	Viimeisin väestölaskenta Senaste folkräkning		Keski- väkiluku Medel- folk- mängd	Vuotui- nen väestön- lisäys Folk- ökning per år 1980–87	Pinta- ala Areal	Asuk- kaita km ² :llä Inv. per km ²	Världsdel och land
	Vuosi ja päivä År och dag	Luku Antal					
			1988	1988	1000 km ²	1988	
Asia							
<i>Itsenäiset valtiot:</i>							
Afganistan	23.6.79	¹³⁾ 13 051	15 513	..	652	24	Afganistan
Arabiemiirikunnat ¹⁾	XII 85	1 622	1 501	5,1	84	18	Förenade Arabemiraten ¹⁾
Bahrain	5.4.81	351	481	3,0	0,678	709	Bahrain
Bangladesh	6.3.81	87 120	104 532	2,1	144	726	Bangladesh
Bhutan	XI-XII 69	1 035	1 451	1,9	47	31	Bhutan
Brunei	26.8.81	193	241	3,3	5,8	42	Brunei
Filippiinit ¹⁾	1.5.80	48 098	58 721	2,5	300	196	Filippiinerna ¹⁾
Indonesia	31.10.80	147 490	174 951	2,2	1 905	92	Indonesien
Intia ¹⁴⁾	1.3.81	685 185	796 596	2,1	3 288	242	Indien ¹⁴⁾
Irak	17.10.87	16 278	17 656	3,6	438	40	Irak
Iran	8.10.86	49 857	52 522	3,8	1 648	32	Iran
Israel ¹⁵⁾	4.6.83	¹⁾ 4 038	4 431	1,7	21	211	Israel ¹⁵⁾
Japani ⁶⁾	1.10.85	121 049	122 613	0,6	378	324	Japan ⁶⁾
Jemen ¹⁶⁾	10 048	..	528	19	Yemen ¹⁶⁾
Jemenin arabitasavalta	1.2.86	¹⁾ 9 274	7 534	2,8	195	39	Arabrepubliken Yemen
Jemenin kansandemokraattien tasavalta	29.3.88	2 345	2 514	3,1	333	8	Dem. folkrep. Yemen
Jordania ⁶⁾ ¹⁷⁾	10.11.79	2 133	3 943	3,7	98	40	Jordanien ⁶⁾ ¹⁷⁾
Kamputsea	1.5.81	6 682	7 869	2,6	181	43	Kampuchea
Kiina (pl. Taiwan)	1.7.82	^{1 008 181}	1 103 983	1,3	9 561	115	Kina (exkl. Taiwan)
Taiwan	28.12.80	17 949					Taiwan
Korean dem.kans.tasavalta	1.10.63	11 568	21 902	2,4	121	181	Demokr.folkrep. Korea
Korean tasavalta ⁶⁾	1.11.85	40 448	41 975	1,4	99	424	Republiken Korea ⁶⁾
Kuwait	20-21.4.85	1 697	1 958	4,5	18	109	Kuwait
Kypros ¹⁾	30.9.76	613	687	1,2	9,3	74	Cyperm ¹⁾
Laos	1.3.85	3 585	3 874	2,3	237	16	Laos
Libanon ¹⁸⁾	15.11.70	2 126	2 827	0,5	10	283	Libanon ¹⁸⁾
Malesia	10.6.80	13 183	16 921	2,7	330	51	Malaysia
Malediivit	25–28.3.85	180	202	3,6	0,298	678	Maldiverna
Mongolia	5.1.79	1 595	2 092	2,8	1 567	1	Mongoliet
Myanmar (ent. Burma)	31.3.83	35 308	39 966	..	677	59	Myanmar (f.d. Burma)
Nepal ¹⁾	22.6.81	15 023	18 234	3,4	141	129	Nepal ¹⁾
Neuvostoliitto, ks. s. 468	1 377	4,3	212	6	Sovjetunionen, se s. 468
Oman	1 377	4,3	212	6	Oman
Pakistan ¹⁹⁾	1.3.81	84 254	105 409	3,1	796	132	Pakistan ¹⁹⁾
Qatar	16.3.86	369	340	5,0	11	31	Qatar
Saudi-Arabia	9–14.9.74	7 013	14 016	..	2 150	7	SaudiArabien
Singapore	24.6.80	2 414	2 647	1,1	0,618	4 283	Singapore
Sri Lanka	17.3.81	14 847	16 586	1,5	66	251	Sri Lanka
Syyria ²⁰⁾	8.9.81	9 053	11 338	3,3	185	61	Syrien ²⁰⁾
Thaimaa ¹⁾	1.4.80	44 825	54 536	2,0	513	106	Thailand ¹⁾
Turkki	20.10.85	50 664	52 422	2,1	779	67	Turkiet
aasialainen osa	12.10.80	40 412	757	..	asiatiska delen
eurooppalainen osa	12.10.80	4 325	24	..	europiska delen
Vietnam	IV/89	64 411	64 227	2,2	332	193	Vietnam
<i>Epäitsenäiset alueet:</i>							
Gazan alue ²¹⁾	14.9.67	356	0,378	..	Gazaområdet ²¹⁾
Itä-Timor ²²⁾	31.10.80	555	707	2,5	15	47	Östra Timor ²²⁾
Iso-Britannia:	Storbritannien:
Hongkong	11.3.86	5 396	5 681	1,5	²³⁾ 1,0	5 436	Hongkong
Portugali:	Portugal:
Macao ¹⁾	16.3.81	248	439	4,3	0,016	27 438	Macao ¹⁾
<i>Icke suveräna områden:</i>							

Maanos ja maa	Viimeisin väestölaskenta Senaste folkräkning		Keski- väkiluku Medel- folk- mängd	Vuotui- nen väestön- lisäys Folk- ökning per år 1980-87	Pinta- ala Areal	Asuk- kaita km ² :llä Inv. per km ²	Världsdel och land
	Vuosi ja päivä År och dag	Luku Antal					
		1000	1988	%	1000 km ²	1988	
Afrikka							
<i>Itsenäiset valtiot:</i>							
Algeria ¹⁾	IV 87	22 971	23 841	3,0	2 382	10	Algeriet ¹⁾
Angola	15.12.70	5 646	9 481	2,5	1 247	8	Angola
Benin	20-30.3.79	3 331	4 446	3,1	113	39	Benin
Botswana ¹⁾	12-26.8.81	941	1 212	..	582	2	Botswana ¹⁾
Burkina	10-20.12.85	7 965	8 509	..	274	31	Burkina
Burundi	15-16.8.79	4 028	5 149	2,8	28	184	Burundi
Djibouti	1960-61	81	383	..	23	17	Djibouti
Egypti	17-18.11.86	48 205	¹⁾ 51 897	2,7	1 001	52	Egypten
Etelä-Afrikka	5.3.85	²⁴⁾ 23 386	33 747	2,2	1 221	28	Sydafrika
Etiopia	9.5.84	42 169	47 882	2,5	1 222	39	Etiopien
Gabon	X 60-V 61	449	1 094	3,9	268	4	Gabon
Gambia	15.4.83	688	812	3,9	11	74	Gambia
Ghana	11.3.84	12 206	14 130	3,5	239	59	Ghana
Guinea	4-17.2.83	5 781	¹⁾ 5 071	2,4	246	21	Guinea
Guinea-Bissau	16-30.4.79	768	945	1,9	36	26	Guinea-Bissau
Kamerun	9.4.76	7 090	10 674	3,4	475	22	Kamerun
Kap Verde	2.6.80	296	358	2,3	4,0	90	Cap Verde
Kenia	24.8.79	15 327	23 882	4,6	580	41	Kenya
Keski-Afrikan tasavalta	8-22.12.75	2 055	2 771	2,3	623	4	Centralafrikanska republiken
Komorit	15.9.80	335	487	3,1	2,2	221	Comorerina
Kongo	22.12.84	1 843	1 888	2,6	342	6	Kongo
Lesotho ¹⁾	12.4.76	1 217	1 679	2,7	30	56	Lesotho ¹⁾
Liberia	1-14.2.84	2 102	2 508	3,4	111	23	Liberia
Libya ¹⁾	31.7.84	3 637	4 232	..	1 760	2	Libyen ¹⁾
Madagaskar (Malagasy)	1974-75	7 604	11 238	3,1	587	19	Madagaskar (Malagasy)
Malawi	1-21.9.87	7 983	7 755	3,1	118	66	Malawi
Mali	1-14.4.87	7 620	8 918	2,9	1 240	7	Mali
Marokko	3-21.9.82	20 450	23 910	..	447	53	Marocko
Mauritania	1.1.77	1 339	1 916	2,6	1 026	2	Mauretanien
Mauritius	2.7.83	1 000	1 077	1,2	2,0	539	Mauritius
Mosambik	1.8.80	11 674	14 932	2,6	799	19	Mocambique
Namibia	V 81	1 040	1 760	3,1	824	2	Namibia
Niger	10.5.88	7 250	6 688	2,9	1 267	5	Niger
Nigeria	5-8.11.63	55 670	105 471	3,4	924	114	Nigeria
Norsunluurannikko	30.4.75	6 710	11 612	4,2	322	36	Elfenbenskusten
Päiväntasaajan Guinea	VII 83	300	420	2,2	28	15	Ekvatorialguinea
Ruanda	15-16.8.78	¹⁾ 4 800	6 755	3,4	26	260	Rwanda
Sambia	25.8.80	5 662	7 531	3,7	753	10	Zambia
Sao Tome ja Principe	15.8.81	97	106	2,7	0,964	110	Sao Tome och Principe
Senegal	20.5.-5.6.88	6 882	7 113	..	196	36	Senegal
Seychellit	1.8.77	62	67	0,8	0,280	239	Seychellerna
Sierra Leone	15.12.85	3 516	3 946	2,4	72	55	Sierra Leone
Somalia	7.2.75	3 253	7 106	3,6	638	11	Somalia
Sudan	1.2.83	20 564	23 797	3,1	2 506	9	Sudan
Swazimaa	25.8.86	676	737	3,8	17	43	Swaziland
Tansania	26.8.78	17 513	23 997	3,2	945	25	Tanzania
Togo	22.11.81	2 705	3 247	3,0	57	57	Togo
Tšad	XII 63-						
Tšad	VIII 64	¹⁾ ²⁵⁾ 3 254	5 401	2,3	1 284	4	Tchad
Tunisia	30.3.84	6 966	7 809	2,5	164	48	Tunisien
Uganda	18.1.80	12 630	17 189	3,4	236	73	Uganda
Zaire	1.7.84	29 671	33 458	3,0	2 345	14	Zaire
Zimbabwe	18.8.82	7 546	8 878	2,8	391	23	Zimbabwe

Maanosa ja maa	Viimeisin väestölaskenta Senaste folkräkning		Keski- väkiluku Medel- folk- mängd	Vuotui- nen väestön- lisäys Folk- ökning per år 1980–87	Pinta- ala Areal	Asuk- kaita km ² :llä Inv. per km ²	Världsdel och land
	Vuosi ja päivä År och dag	Luku Antal					
			1988	1988	1000	%	
Epäitsenäiset alueet:							<i>Icke suveräna områden:</i>
Länsi-Sahara ²⁶⁾	IX 1982	164	169	2,8	266	1	Västsahara ²⁶⁾
Iso-Britannia:							Storbritannien:
Brittiläinen Intian valtameren alue ²⁷⁾	1971	0,11	3	0	0,078	38	Brittiska Indiska Ocean- öarna ²⁷⁾
Saint Helena	22.2.87	²⁸⁾ 5,6	6	²⁸⁾ 2,2	0,314	19	S:t Helena
Ranska:							Frankrike:
Réunion	9.3.82	¹⁾ 516	575	1,5	2,5	230	Réunion
Mayotte	VIII 85	67	77	..	0,375	205	Mayotte
Amerikka							Amerika
Pohjois-Amerikka							Nordamerika
<i>Itsenäiset valtiot:</i>							<i>Suveräna stater:</i>
Antigua ja Barbuda	7.4.70	66	84	1,5	0,440	191	Antigua och Barbuda
Bahamasaret	12.5.80	223	244	1,9	14	17	Bahamas
Barbados	12.5.80	252	254	0,3	0,430	591	Barbados
Belize	12.5.80	143	174	2,3	23	8	Belize
Costa Rica ¹⁾	10.6.84	2 417	2 851	..	51	56	Costa Rica ¹⁾
Dominica	7.4.81	75	79	0,9	0,751	105	Dominica
Dominikaaninen tasavalta	12.12.81	5 648	6 867	3,0	49	140	Dominikanska republiken
El Salvador	28.6.71	3 555	5 107	1,5	21	243	El Salvador
Grenada	30.4.81	89	100	1,0	0,344	291	Grenada
Guatemala	23.3.81	¹⁾ 6 054	8 681	2,8	109	80	Guatemala
Haiti ¹⁾	30.8.82	5 054	5 523	1,2	28	197	Haiti ¹⁾
Honduras	6.3.74	¹⁾ 2 657	4 802	3,3	112	43	Honduras
Jamaika	8.6.82	2 206	2 446	1,7	11	222	Jamaica
Kanada ¹⁾	3.6.86	25 354	25 950	0,9	9 971	3	Canada ¹⁾
Kuuba ¹⁾	11.9.81	9 724	10 402	0,8	111	94	Cuba ¹⁾
Meksiko ¹⁾	4.6.80	66 847	82 734	2,2	1 958	42	Mexico ¹⁾
Nicaragua ¹⁾	20.4.71	1 878	3 622	3,5	130	28	Nicaragua ¹⁾
Panama (ml. Kanavavyöhyke) ..	11.5.80	1 831	2 322	2,2	77	30	Panama (inkl. Kanalzonen)
Saint Kitts ja Nevis	12.5.80	44	48	1,2	0,261	184	Saint Kitts och Nevis
Saint Lucia	12.5.80	115	133	0,9	0,622	214	Saint Lucia
Saint Vincent ja Grenadiinit ..	12.5.80	98	108	0,5	0,388	278	Saint Vincent
Trinidad ja Tobago	12.5.80	1 080	1 243	2,0	5,1	244	Trinidad och Tobago
Yhdysvallat (USA) ¹⁾ ²⁹⁾	1.4.80	226 546	246 329	1,0	9 373	26	Förenta Staterna (USA) ¹⁾ ²⁹⁾
Epäitsenäiset alueet:							<i>Icke suveräna områden:</i>
Alankomaat:							Nederländerna:
Alankomaiden Antillit ¹⁾	1.2.81	172	188	..	0,993	189	Nederländska Västindien ¹⁾
Aruba ¹⁾	1.2.81	60	60	..	0,193	311	Aruba ¹⁾
Iso-Britannia:							Storbritannien:
Anguilla	1984	7,0	7	0	0,096	73	Anguilla
Bermuda	12.5.80	68	¹⁾ 57	0,6	0,053	1 075	Bermuda
Neitsytsaaret	12.5.80	12	13	3,0	0,153	85	Jungfruöna
Caymansaaret ¹⁾	8.10.79	17	21	3,9	0,259	81	Caymanöarna ¹⁾
Montserrat	12.5.80	12	12	1,2	0,102	118	Montserrat
Turks- ja Caicossaaret	12.5.80	7,4	8	2,2	0,430	19	Turks- och Caicosöarna

Maanos ja maa	Viimeisin väestölaskenta Senaste folkräkning		Keski- väkiluku Medel- folk- mängd	Vuotui- nen väestön- lisäys Folk- ökning per år 1980-87	Pinta- ala Areal	Asuk- kaita km ² :llä Inv. per km ²	Världsdel och land
	Vuosi ja päivä År och dag	Luku Antal					
			1000	1988	%	1000 km ²	
Ranska:							Frankrike:
Guadeloupe ¹⁾	9.3.82	327	338	0,5	1,7	199	Guadeloupe ¹⁾
Martinique ¹⁾	9.3.82	327	330	0,3	1,1	300	Martinique ¹⁾
Saint Pierre ja Miquelon	9.3.82	6,0	6	0	0,242	25	Saint Pierre och Miquelon
Tanska:							Danmark:
Grönlanti ¹⁾	26.10.76	50	55	1,1	³⁰⁾ 2 176	0,0	Grönland ¹⁾
Yhdysvallat:							Förenta staterna:
Puerto Rico ³¹⁾	1.4.80	3 197	3 606	0,4	8,9	405	Puerto Rico ³¹⁾
Yhdysvaltain Neitsytsaaret ³¹⁾	1.4.80	97	110	1,5	0,342	322	USA, Jungfruöarna ³¹⁾
Etelä-Amerikka							Sydamerika
<i>Itsenäiset valtiot:</i>							<i>Suveräna stater:</i>
Argentiina	22.10.80	27 947	31 963	1,6	2 767	12	Argentina
Bolivia	29.9.76	4 613	6 993	2,8	1 099	6	Bolivia
Brasilia ³²⁾	1.9.80	121 149	144 428	2,2	8 512	17	Brasilien ³²⁾
Chile	21.4.82	11 330	12 748	1,7	757	17	Chile
Ecuador ³³⁾	28.11.82	8 061	10 204	2,9	284	36	Ecuador ³³⁾
Guyana	12.5.80	759	1 006	1,9	215	5	Guyana
Kolumbia	15.10.85	¹⁾ 27 838	30 241	2,0	1 139	27	Colombia
Paraguay	11.7.82	3 030	4 039	3,1	407	10	Paraguay
Peru ³²⁾	12.7.81	17 005	21 256	2,6	1 285	17	Peru ³²⁾
Suriname	1.7.80	352	392	..	163	2	Surinam
Uruguay	23.10.85	2 955	3 060	0,7	177	17	Uruguay
Venezuela ³²⁾	20.10.81	14 517	18 751	2,8	912	21	Venezuela ³²⁾
<i>Epäitsenäiset alueet:</i>							<i>Icke suveräna områden:</i>
Iso-Britannia:							Storbritannien:
Falklandinsaaret (Malvinas)	7.12.80	1,9	2	3,4	12	0,2	Falklandsöarna (Malvinas)
Ranska:							Frankrike:
Ranskan Guayana ¹⁾	9.3.82	73	88	3,4	90	1,0	Franska Guyana ¹⁾
Australia ja Oseania							Australien och Oceanien
<i>Itsenäiset valtiot:</i>							<i>Suveräna stater:</i>
Australia	30.6.81	14 576	¹⁾ 16 532	1,4	7 687	2	Australien
Fidži	31.8.86	715	727	1,7	18	40	Fiji
Kiribati	9-10.5.85	64	66	1,5	0,728	91	Kiribati
Nauru	22.1.77	7,3	8	0,9	0,021	381	Nauru
Papua – Uusi-Guinea	22.9.80	3 011	3 561	2,3	463	8	Papua Nya Guinea
Salomonsaaret	XI 86	285	299	3,6	29	10	Salomonöarna
Samoa	3.11.81	156	167	0,9	2,8	60	Samoa
Tonga	28.11.86	95	116	2,9	0,750	155	Tonga
Tuvalu	VI 85	8,2	8	1,4	0,026	308	Tuvalu
Uusi-Seelanti ⁶⁾ ³⁴⁾	4.3.86	3 307	3 292	0,7	271	12	Nya Zeeland ⁶⁾ ³⁴⁾
Vanuatu	15-16.1.79	111	150	3,0	12	13	Vanuatu
<i>Epäitsenäiset alueet:</i>							<i>Icke suveräna områden:</i>
Australia:							Australien:
Joulusaari	30.6.81	2,9	³⁵⁾ 2	..	0,135	³⁵⁾ 15	Julön
Kookossaaret	30.6.81	0,6	³⁵⁾ 0	..	0,014	³⁵⁾ 43	Cocosöarna
Norfolkin saari	30.6.86	2,4	³⁵⁾ 2	..	0,036	³⁵⁾ 56	Norfolkön

Maanosa ja maa	Viimeisin väestö- laskenta Senaste folkräkning		Keski- väkiluku Medel- folk- mängd	Vuotui- nen väestön- lisäys Folk- ökning per år 1980–87	Pinta- ala Areal	Asuk- kaita km ² :llä Inv. per km ²	Världsdel och land
	Vuosi ja päivä År och dag	Luku Antal					
Iso-Britannia:							Storbritannien:
Pitcairn	31.12.87	0,059	³⁶⁾ 0	-5,1	0,005	³⁶⁾ 12	Pitcairn
Iso-Britannia ja USA:							Storbritannien och USA:
Canton ja Enderbury	1.4.70	–	0,070	..	Canton och Enderbury
Ranska:							Frankrike:
Ranskan Polynesia	15.10.83	167	174	2,0	4,0	44	Franska Polynesien
Uusi-Kaledonia	15.4.83	145	160	1,8	19	8	Nya Caledonien
Wallis- ja Futunasaaret	III 82	12	12	1,1	0,200	60	Wallis- och Futunadarna
Uusi-Seelanti:							Nya Zeeland:
Cookinsaaret	1.12.86	17	20	2,1	0,236	85	Cooköarna
Niuesaari	29.9.86	2,5	3	-4,4	0,260	12	Niue
Tokelausaaret	1986	1,7	0,012	..	Tokelau
Yhdysvallat:							USA:
Amerikan Samoa ³¹⁾	1.4.80	32	37	1,7	0,199	186	Amerikanska Samoa ³¹⁾
Guam ³¹⁾	1.4.80	106	119	2,4	0,541	220	Guam ³¹⁾
Johnstoninsaari	1.4.70	1,0	0,001	..	Johnstonön
Marshallinsaaret	IX 80	31	0,181	..	Marshallöarna
Midway-saaret	1.4.70	2,2	0,005	..	Midwayöarna
Mikronesia	IX 80	7,4	0,721	..	Mikronesien
Palau	IX 80	12	14	..	0,487	29	Palau
Pohjois-Mariaanit	IX 80	17	0,471	..	Nordmarianerna
Wakesaari	1.4.70	1,6	0,008	..	Wakeön
Tyynenmeren huoltohallinto- alue (Palau, Mikronesia, Pohjois- Mariaanit ja Marshallinsaaret)	15.9.80	133	165	2,4	1,8	92	Stilla havets förvalterskaps- område (Palau, Mikronesien, Nordmarianerna och Marshallöarna)
Neuvostoliitto	12.1.89	286 717	283 682	0,9	22 402	13	Sovjetunionen
eurooppalainen osa	12.1.89	205 261	5 571	..	europeiska delen
aasialainen osa	12.1.89	81 456	16 831	..	asiatiska delen
Neuvostotasavallat:							Sovjetrepublikker:
Venäjän federatiivinen	12.1.89	147 386	146 920	..	17 075	9	Ryska federativa
Armenia	12.1.89	3 283	3 370	..	30	112	Armenien
Azerbaidzan	12.1.89	7 029	6 980	..	87	80	Aserbajdsjan
Eesti (Viro)	12.1.89	1 573	1 570	..	45	35	Estland
Gruusia	12.1.89	5 449	5 370	..	70	77	Georgien
Kazakhstan	12.1.89	16 538	16 500	..	2 717	6	Kasakhstan
Kirgisia	12.1.89	4 291	4 270	..	199	21	Kirgisien
Latvia	12.1.89	2 681	2 680	..	65	41	Lettland
Liettua	12.1.89	3 690	3 690	..	65	57	Litauen
Moldavia	12.1.89	4 341	4 280	..	34	126	Moldavien
Tadzjikistan	12.1.89	5 112	5 040	..	143	35	Tadsjikistan
Turkmenia	12.1.89	3 534	3 500	..	488	7	Turkmenistan
Ukraina	12.1.89	51 704	51 540	0,4	604	85	Ukraina
Uzbekistan	12.1.89	19 906	19 740	..	447	44	Uzbekistan
Valko-Venäjä	12.1.89	10 200	10 170	0,7	208	49	Vitryssland
Antarktis							Antarktis
Etelämanner	–	–	³⁷⁾ 13 120	..	Antarktiska kontinenten
Australian Antarktisen	–	–	6 120	..	Australiska territoriet
alue	–	–	6 120	..	i Antarktis
Brittiläinen Antarktisen alue ³⁸⁾	–	–	5 425	..	Brittiska Antarktis ³⁸⁾
Kuningatar Maudin maa	–	–	–	–	..	–	Drottning Mauds land
Marie Byrdin maa	–	–	–	–	..	–	Marie Byrds land
Ranskan eteläiset ja antarktiset	–	–	³⁹⁾ 7,6	..	Franska Oceanien
alueet	–	–	7,6	..	Ross territoriet (New
Rossin hallintoalue (Uusi- Seelanti)	–	–	–	–	465	–	Zeeland)

Yhdistelmä - Sammanfattning

Maanos ja alue Världsdel och område	Laskettu väkiluku vuoden puolivälissä Beräknad folkmängd vid mitten av året					Vuotui- nen väestön- ljsäys Ärlig folk- ökning 1985-90 %	Väestömuutokset Befolkningsrörelsen 1985-90		Pinta-ala Areal 1 000 km ² 1987	Asuk- kaija km ² :llä Invånare per km ² 1987
	1950	1960	1970	1980	1987		Elävänä syntyneitä %:na keskiväki- luvusta Levande födda i % av medelfolk- mängden	Kuolleita %:na keskiväki- luvusta Döda i % av medelfolk- mängden		
	1 000 000									
<i>Eurooppa</i> ⁴⁰⁾ - <i>Europa</i> ⁴⁰⁾	393	425	460	484	495	0,2	13	11	4 933	100
Pohjois-Eurooppa - Nordeuropa	72	76	80	82	83	0,2	13	12	1 628	51
Länsi-Eurooppa - Västeuropa	123	135	148	154	155	0,1	12	11	999	155
Itä-Eurooppa - Östeuropa	89	97	103	109	112	0,3	15	11	990	113
Etelä-Eurooppa - Sydeuropa	109	118	128	139	143	0,3	13	10	1 316	109
<i>Aasia</i> ⁴¹⁾ - <i>Asien</i> ⁴¹⁾	1 375	1 667	2 101	2 583	2 941	1,9	28	9	27 582	107
Itä-Aasia ⁴²⁾ - Östasien ⁴²⁾	671	791	988	1 176	1 282	1,3	20	7	11 763	109
Etelä-Aasia - Sydästen	479	595	754	948	1 122	2,3	35	12	6 781	165
Kaakkois-Aasia - Sydöstasien	182	225	287	360	417	1,9	29	10	4 493	93
Länsi-Aasia - Västasien	42	56	74	98	120	2,8	35	8	4 545	26
<i>Afriikka</i> - <i>Afrika</i>	224	281	363	481	592	3,0	45	15	30 305	20
Länsi-Afriikka - Västafrika	65	81	106	144	181	3,3	49	17	6 138	29
Itä-Afriikka - Östafrika	65	82	108	144	177	3,1	48	17	6 354	28
Pohjois-Afriikka - Nordafrika	52	65	83	108	132	2,7	38	11	8 525	15
Keski-Afriikka - Centralafrika	27	33	39	52	64	2,9	45	16	6 613	10
Etelä-Afriikka - Sydafrika	16	20	26	32	38	2,3	33	10	2 675	14
<i>Amerikka</i> ⁴³⁾ - <i>Amerika</i> ⁴³⁾	331	417	511	614	690	42 060	16
Pohjois-Amerikka ⁴³⁾ - Nordamerika ⁴³⁾	166	199	226	252	269	0,8	15	9	21 525	12
Latinalainen Amerikka - Latinamerika	165	218	285	362	421	2,1	29	8	20 535	21
Keski-Amerikka (mannerosa) - Centralamerika (kontinent)	37	50	70	93	110	2,3	31	6	2 481	44
Etelä-Amerikka - Sydamerika	111	147	191	240	279	2,1	29	8	17 819	16
Karibia - Karibien	17	20	25	29	32	1,5	25	8	235	136
<i>Oseania</i> ⁴⁴⁾ - <i>Oceanien</i> ⁴⁴⁾	12,6	15,8	19,3	22,8	25,4	1,4	20	8	8 509	3
Australia ja Uusi-Seelanti - Australien och Nya Zeeland	10,1	12,7	15,4	17,8	19,5	1,1	15	8	7 958	2
Melanesia - Melanesien	2,1	2,6	3,3	4,2	5,0	2,6	37	10	541	9
Mikronesia - Mikronesien	0,2	0,2	0,3	0,3	0,4	1,7	32	6	3	133
Polynesia - Polynesien	0,2	0,3	0,4	0,5	0,5	1,6	34	5	7	71
<i>Neuvostoliitto</i> - <i>Sovjetunionen</i>	180	214	243	266	281	0,8	18	11	22 402	13
Yhteensä - Summa	2 515	3 019	3 698	4 450	5 024	1,7	27	10	135 791	37

Lähde - Källa: UN: Demographic Yearbook; UN: Statistical Yearbook; UN: Statistical Papers; Population and Vital Statistics Report; The Statesman's Yearbook; Der Fischer Weltalmanach; Encyclopedia Britannica; tietoja eri maiden tilastoista - uppgifter från olika ländernas statistik

¹⁾ De jure väestö – ²⁾ Pl. Färösaaret ja Grönlanti – ³⁾ Pl. rajajokien pinta-ala – ⁴⁾ Ml. Balearit, Kanarian saaret, Alhucemas, Ceuta, Chafarinas, Melilla ja Peñón de Vélez de la Gomera – ⁵⁾ Pl. Kanaalisaaret ja Man – ⁶⁾ Pl. vieraat sotavoimat maassa – ⁷⁾ Ml. vieraat sotavoimat maassa, pl. ulkomailta olevat sotavoimat – ⁸⁾ Ml. Azorit ja Madeira – ⁹⁾ Pl. merentakaiset alueet – ¹⁰⁾ Ml. Länsi-Berliini – ¹¹⁾ Saksan liittotasavalta ja Saksan demokraattinen tasavalta yhdistynyt 3.10.1990 – ¹²⁾ Asuttu vain talvisaikaan – ¹³⁾ Pl. paimentolaiset – ¹⁴⁾ Ml. Jammun ja Kashmirin Intian puoleinen osa, jonka asemaa ei lopullisesti ratkaistu (138 995 km², 5 987 389 asukasta v:n 1981 väestönlaskennassa) – ¹⁵⁾ Ml. Itä-Jerusalem ym. Israelin v. 1967 valtaamia alueita – ¹⁶⁾ Jemenin arabitasavalta ja Jemenin kansandemokraattinen tasavalta yhdistynyt v. 1990 – ¹⁷⁾ Ml. rekisteröidyt Palestiinan pakolaiset (722 687 v. 1967) – ¹⁸⁾ Pl. Palestiinan pakolaiset (30.6.1982 238 647) – ¹⁹⁾ Pl. Jammu ja Kashmir (pinta-ala 222 802 km², josta 83 807 km² Pakistanin hallussa) sekä Junagardh, Manavadar, Gilgit ja Baltistan – ²⁰⁾ Ml. Palestiinan pakolaiset 1.7.1977 193 000 henkeä – ²¹⁾ Israelin 5.6.1967 valtaama Egyptin valvonta-alue – ²²⁾ Indonesian miehittämä – ²³⁾ Vain maa-alue. Koko hallintoalue 2 916 km² – ²⁴⁾ Pl. Transkei (2,3 milj. asukasta v. 1980), Bophuthatswana (2,5 milj. asukasta v. 1980), Ciskei (0,7 milj. asukasta v. 1981), Venda (0,5 milj. asukasta v. 1980) – ²⁵⁾ Vain afrikkalainen väestö – ²⁶⁾ Marokon miehittämä – ²⁷⁾ Chagossaaret – ²⁸⁾ Pl. Ascension ja Tristan da Cunha – ²⁹⁾ Pl. pitkän aikaa maasta poissa olleet siviilihenkilöt sekä väestönlaskennassa ml. merentakaiset sotavoimat – ³⁰⁾ Siitä jäätikkötön alue 341 700 km², vastaava väentiheys 0,2 – ³¹⁾ De jure väestö, ml. alueella olevat puolustusjoukot – ³²⁾ Pl. viidakointiaanit – ³³⁾ Pl. paimentolaisintiaanit – ³⁴⁾ Pl. ulkomailta olevat sotavoimat – ³⁵⁾ V. 1986 – ³⁶⁾ V. 1987 – ³⁷⁾ Lisäksi subarktiset saaret 89 000 km² sekä 870 000 km² lauttajajäätä – ³⁸⁾ Muodostettu 3.3.1962 60 asteen leveyspiiristä etelään olevista Falklandin saarista, Grahamin maasta sekä 20 asteen ja 80 asteen läntistä pituutta välisestä Etelämantereen sektorista – ³⁹⁾ Vain saaret. Koko alue 440 000 km² – ⁴⁰⁾ Pl. Neuvostoliitto ja Euroopan puoleinen osa Turkkiä (sisältyy Etelä-Aasiaan) – ⁴¹⁾ Pl. Neuvostoliitto, ml. Euroopan ja Aasian puoleiset osat Turkkiä – ⁴²⁾ Pl. Neuvostoliitto – ⁴³⁾ Ml. Havaiji – ⁴⁴⁾ Pl. Havaiji.

¹⁾ De jure befolkning – ²⁾ Exkl. Färöarna och Grönland – ³⁾ Exkl. arealen av gränsälvar – ⁴⁾ Inkl. Balearerna, Kanarieöarna, Alhucemas, Ceuta, Chafarinas, Melilla och Peñón de Vélez de la Gomera – ⁵⁾ Exkl. Kanalöarna och Man – ⁶⁾ Exkl. främmande militärstyrkor i landet – ⁷⁾ Inkl. främmande militärstyrkor i landet, exkl. militärstyrkor utom landet – ⁸⁾ Inkl. Azorena och Madeira – ⁹⁾ Exkl. områden på andra sidan haven – ¹⁰⁾ Inkl. Väst-Berlin – ¹¹⁾ Förbundsrepubliken Tyskland och Tyska demokratiska republiken har förenats 3.10.1990 – ¹²⁾ Bebodda endast vintertid – ¹³⁾ Exkl. nomader – ¹⁴⁾ Inkl. de delar av Jammu och Kashmir som finns på indiska sidan och vilkas ställning ännu inte avgjorts (1 389 995 km², 5 987 389 personer, enligt 1981 års folkräkning) – ¹⁵⁾ Inkl. Öst-Jerusalem o.a. områden erövrade av Israel år 1967 – ¹⁶⁾ Arabrepubliken Yemen och Demokratiska folkrepubliken Yemen har förenats 1990 – ¹⁷⁾ Inkl. registrerade flyktingar från Palestina (722 687 år 1967) – ¹⁸⁾ Exkl. flyktingar från Palestina (30.6.1982 238 647) – ¹⁹⁾ Exkl. Jammu och Kashmir (areal 222 802 km², varav besatta av Pakistan 83 807 km²) samt Junagardh, Manavadar, Gilgit och Baltistan – ²⁰⁾ Inkl. flyktingar från Palestina, 1.7.1977 193 000 personer – ²¹⁾ Egyptens förvaltarstapsområde erövrat 5.6.1967 av Israel – ²²⁾ Ockuperat av Indonesien – ²³⁾ Endast landareal. Hela förvaltningsområdet 2 916 km² – ²⁴⁾ Exkl. Transkei (2,3 milj. invånare år 1980), Bophuthatswana (2,5 milj. invånare år 1980), Ciskei (0,7 milj. invånare år 1981), Venda (0,5 milj. invånare år 1980) – ²⁵⁾ Endast den afrikanska befolkningen – ²⁶⁾ Ockuperat av Marocko – ²⁷⁾ Chagosöarna – ²⁸⁾ Exkl. Ascension och Tristan da Cunha – ²⁹⁾ Exkl. civilpersoner som vistats länge utom landet och i folkräkningen inkl. transoceana arméstyrkor – ³⁰⁾ Därav glaciärrfritt område 341 700 km², motsvarande folktäthet 0,2 – ³¹⁾ De jure befolkning, inkl. på området stationerade militärstyrkor – ³²⁾ Exkl. djungelindianer – ³³⁾ Exkl. nomadindianer – ³⁴⁾ Exkl. militärstyrkor utom landet – ³⁵⁾ År 1986 – ³⁶⁾ År 1987 – ³⁷⁾ Dessutom subarktiska öar 89 000 km² samt c. 870 000 km² shalfis – ³⁸⁾ Bildat 3.3.1962 av Falklandsöarna söderom 60° meridianen, Grahamland samt av sektorn mellan 20° W–80° W i Antarktis – ³⁹⁾ Endast öarna. Hela området 440 000 km² – ⁴⁰⁾ Exkl. Sovjetunionen och den europeiska delen av Turkiet (ingår i Syd-Asien) – ⁴¹⁾ Exkl. Sovjetunionen, men inkl. de europeiska och asiatiska delarna av Turkiet – ⁴²⁾ Exkl. Sovjetunionen – ⁴³⁾ Inkl. Havaii – ⁴⁴⁾ Exkl. Havaii.

Yhdistelmässä mainitut alueet käsittävät:

Pohjois-Eurooppa: Suomi, Ruotsi, Norja, Tanska, Islanti, Färsaaret, Svalbard ja Jan Mayen, Irlanti, Iso-Britannia, Kanaalisaaret ja Man.

Länsi-Eurooppa: Alankomaat, Belgia, Itävalta, Liechtenstein, Luxemburg, Saksan liittotasavalta, Monaco, Ranska ja Sveitsi.

Itä-Eurooppa: Bulgaria, Puola, Romania, Saksan demokraattinen tasavalta, Tšekkoslovakia ja Unkari.

Etelä-Eurooppa: Albania, Andorra, Espanja, Gibraltar, Italia, Jugoslavia, Kreikka, Malta, Portugal, San Marino ja Vatikaani.

Itä-Aasia: Kiina, Japani, Hongkong, Korean demok. kansantasavalta, Korean tasavalta, Macao, Mongolia ja Taiwan.

Etelä-Aasia: Afganistan, Bangladesh, Bhutan, Intia, Iran, Malediivit, Nepal, Pakistan ja Sri Lanka.

Kaakkois-Aasia: Brunei, Filippiinit, Indonesia, Kamputšea, Laos, Malesia, Myanmar, Itä-Timor, Singapore, Thaimaa ja Vietnam.

Länsi-Aasia: Arabiemiirikunnat, Bahrain, Gazan alue, Irak, Israel, Jemen, Jordania, Kuwait, Kypros, Libanon, Oman, Qatar, Saudi-Arabia, Syyria ja Turkki.

Länsi-Afrikka: Benin, Kap Verde, Ghana, Guinea, Guinea-Bissau, Liberia, Mali, Mauritania, Niger, Nigeria, Norsunluurannikko, Saint Helena, Senegal, Gambia, Sierra Leone, Togo ja Burkina.

Itä-Afrikka: Djibouti, Brittiläinen Intian valtameren alue, Burundi, Etiopia, Kenia, Komorit, Madagaskar, Malawi, Mauritius, Mayotte, Mosambik, Réunion, Ruanda, Seychellit, Sambia, Somalia, Tansania, Uganda ja Zimbabwe.

Pohjois-Afrikka: Algeria, Egypti, Länsi-Sahara, Libya, Marokko, Sudan ja Tunisia.
Keski-Afrikka: Angola, Gabon, Kamerun, Keski-Afrikan tasavalta, Kongo, Päiväntasaajan Guinea, Sao Tome ja Príncipe, Tšad ja Zaire.

Etelä-Afrikka: Botswana, Etelä-Afrikka, Lesotho, Namibia, Ranskan eteläiset ja antarktiset alueet sekä Swazimaa.

Pohjois-Amerikka: Bermuda, Grönlanti, Kanada, Saint Pierre ja Miquelon sekä Yhdysvallat (ml. Havaiji).

Keski-Amerikka (mannerosa): Belize, Costa Rica, Guatemala, Honduras, Meksiko, Nicaragua, Panama ja El Salvador.

Etelä-Amerikka: Argentiina, Bolivia, Brasilia, Brittiläinen Antarktisen alue, Chile, Ecuador, Falklandinsaaret, Guyana, Kolumbia, Paraguay, Peru, Ranskan Guayana, Suriname, Uruguay ja Venezuela.

Karibia: Alankomaiden Antillit, Anguilla, Antigua ja Barbuda, Aruba, Bahamaasaaret, Barbados, Caymansaaret, Dominica, Dominikaaninen tasavalta, Grenada, Guadeloupe, Haiti, Jamaika, Kuuba, Martinique, Montserrat, Brittiläiset Neitsytsaaret, Puerto Rico, Saint Kitts ja Nevis, Saint Lucia, Saint Vincent ja Grenadiinit, Trinidad ja Tobago, Turks- ja Caicossaaret sekä Yhdysvaltain Neitsytsaaret.

Australia ja Uusi-Seelanti: Australia, Joulusaaret, Kookossaaret, Norfolkian saari ja Uusi-Seelanti.

Melanesia: Fidži, Papua-Uusi-Guinea, Salomonsaaret, Uusi Kaledonia ja Vanuatu.

Mikronesia: Canton ja Enderburg, Guam, Johnstonin saari, Kiribati, Marshallinsaaret, Midwaysaaret, Mikronesia, Nauru, Palau, Pohjois-Mariaanit ja Wakesaari.

Polynesia: Amerikan Samoa, Cookinsaaret, Niue, Pitcairn, Ranskan Polynesia, Samoa, Tokelausaaret, Tonga, Tuvalu, Wallis ja Futunasaaret.

I sammanfattningen nämnda områden omfattar:

Nordeuropa: Finland, Sverige, Norge, Danmark, Island, Färöarna, Svalbard och Jan Mayen, Irland, Storbritannien, Kanalöarna och Man.

Västeuropa: Nederländerna, Belgien, Österrike, Liechtenstein, Luxemburg, Förbundsrepubliken Tyskland, Monaco, Frankrike och Schweiz.

Östeuropa: Bulgarien, Polen, Rumänien, Tyska demokratiska republiken, Tjeckoslovakien och Ungern.

Sydeuropa: Albanien, Andorra, Spanien, Gibraltar, Italien, Jugoslavien, Grekland, Malta, Portugal, San Marino och Vatikanstaten.

Östasien: Kina, Japan, Hongkong, Demokr. folkrep. Korea, Republiken Korea, Macao, Mongolia och Taiwan.

Sydasien: Afghanistan, Bangladesh, Bhutan, Indien, Iran, Maldiverna, Nepal, Pakistan och Sri Lanka.

Sydöstasien: Brunei, Burma, Filippinerna, Indonesien, Kampuchea, Laos, Malaysia, Myanmar, Östra Timor, Singapore, Thailand och Vietnam.

Västasien: Förenade Arabemiraten, Bahrain, Gaza-området, Irak, Yemen, Jordanien, Kuwait, Cypern, Libanon, Oman, Qatar, Saudiarabien, Syrien och Turkiet.

Västafrika: Benin, Cap Verde-öarna, Ghana, Guinea, Guinea-Bissau, Liberia, Mali, Mauretania, Niger, Nigeria, Elfenbenskusten, Saint Helena, Senegal, Gambia, Sierra Leone, Togo och Burkina.

Östafrika: Djibouti, Brittiska Indiska Oceanöarna, Burundi, Etiopien, Kenya, Comorerne, Madagaskar, Malawi, Mauritius, Mayotte, Moçambique, Réunion, Rwanda, Seychellerna, Zambia, Somalia, Tanzania, Uganda och Zimbabwe.

Nordafrika: Algeriet, Egypten, Västsahara, Libyen, Marocko, Sudan och Tunisien.
Centralafrika: Angola, Gabon, Kamerun, Centralafrikanska republiken, Kongo, Ekvatorialguinea, Sao Tome och Principe, Tchad och Zaire.

Sydafrika: Botswana, Sydafrika, Lesotho, Namibia, Franska Oceanien samt Swaziland.

Nordamerika: Bermuda, Grönland, Canada, Saint Pierre och Miquelon samt Förenata staterna (inkl. Havaii).

Centralamerika (kontinenten): Belize, Costa Rica, Guatemala, Honduras, Mexico, Nicaragua, Panama och El Salvador.

Sydamerika: Argentiina, Bolivia, Brasilien, Brittiska Antarktis, Chile, Colombia, Franska Guayana, Falklandsöarna, Guyana, Ecuador, Paraguay, Peru, Surinam, Uruguay och Venezuela.

Karibien: Nederländska Västindien, Anguilla, Antigua och Barbuda, Aruba, Bahamas, Barbados, Gaymanöarna, Dominica, Dominikanska republiken, Grenada, Guadeloupe, Haiti, Jamaica, Cuba, Martinique, Montserrat, Jungfruöarna, Puerto Rico, Saint Kitts och Nevis, Saint Lucia, Saint Vincent, Trinidad och Tobago, Turks- och Caicosöarna samt USA Jungfruöarna.

Australien och Nya Zeeland: Australien, Cocosöarna, Julön, Norfolkön och Nya Zeeland.

Melanesien: Fiji, Nya Caledonien, Papua Nya Guinea, Salomonöarna och Vanuatu.

Mikronesien: Canton och Enderburg, Guam, Johnstonön, Kiribati, Marshallöarna, Midwayöarna, Mikronesien, Nauru, Nordmarianerna, Palau och Wakeön.

Polynesien: Amerikanska Samoa, Cooköarna, Franska Polynesien, Niue, Samoa, Tokelau, Tonga, Tuvalu, Wallis- och Futunaöarna.

437. Suurimpien kaupunkien väkiluku – Folkmängden i större städer

Taulukko käsittää Pohjoismaista vähintään 100 000, muusta Euroopasta vähintään 150 000 sekä muista maanosista ja Neuvostoliitosta vähintään 400 000 asukkaan kaupungit. Lisäksi tauluun sisältyy muutamia pääkaupunkeja, joiden väkiluku on edellämainittuja määriä pienempi. Väkiluku tarkoittaa yleensä kaupungin hallintoalueella asuvia lähiympäristöä lukuunottamatta. x) tarkoittaa edellämainittua kaupunkia lähiympäristöineen.

I tabellen har medtagits städer i de nordiska länderna med minst 100 000, i Europa i övrigt med minst 150 000 och i övriga delar av världen och i Sovjetunionen med minst 400 000 invånare. Vissa huvudstäder har dock medtagits även om deras invånarantal understigit dessa gränsvärden. Folkmängden avser i regel den administrativa staden exkl. förorter. x) avser ovan nämnda stad med förorter.

Maa ja kaupunki Land och stad	Vuosi ja päivä Datum	Väkiluku Folk- mängd 1 000	Maa ja kaupunki Land och stad	Vuosi ja päivä Datum	Väkiluku Folk- mängd 1 000	Maa ja kaupunki Land och stad	Vuosi ja päivä Datum	Väkiluku Folk- mängd 1 000
Eurooppa – Europa			Bulgaria – Bulgarien			Cardiff	1986	280
Suomi ¹⁾ – Finland ¹⁾			Sofia			Nottingham	»	278
Helsinki – Helsingfors	31.12.89	489	Plovdiv	1987	1 129	Walsall	»	262
x) ²⁾	»	991	Varna	»	357	Bolton	»	262
Tampere – Tammerfors	»	171	Bourgas	»	306	Kingston upon Hull	»	258
x) ³⁾	»	262	Rousse	»	198	Plymouth	»	256
Espoo – Esbo	»	169	Stara Zagora	»	190	Rotherham	»	252
Turku – Åbo	»	159			156	Wolverhampton	»	252
x) ⁴⁾	»	265	Espanja ⁴⁾ – Spanien ⁴⁾			Stoke-on-Trent	»	247
Vantaa – Vanda	»	152	Madrid	1. 7.86	3 217	Salford	»	239
Ruotsi ¹⁾ – Sverige ¹⁾			Barcelona	»	1 699	Barnsley	»	222
Tukholma – Stockholm	31.12.88	669	Valencia	»	729	Oldham	»	220
x) ²⁾	»	1 471	Sevilla	»	651	Trafford	»	216
Göteborg	»	431	Zaragoza	»	574	Derby	»	216
Malmö	»	232	Málaga	»	566	Tameside	»	215
Uppsala	»	162	Bilbao	»	379	Gateshead	»	207
Örebro	»	120	Las Palmas	»	357	Rochdale	»	207
Norrköping	»	119	Valladolid	»	328	Renfrew	»	203
Linköping	»	119	Murcia	»	304	Salihull	»	202
Västerås	»	118	Córdoba	»	296	Southampton	»	200
Jönköping	»	110	Palma de Mallorca	»	295	North Tyneside	1. 7.85	193
Helsingborg	»	107	Hospitalet	»	280	Calderdale	»	192
Borås	»	101	Vigo	»	262	St. Helens	»	188
Norja ¹⁾ – Norge ¹⁾			Alicante	»	259	Portsmouth	»	188
Oslo	1. 1. 89	456	Gijón	»	258	Swansea	»	187
x) ²⁾	»	729	Granada	»	257	Warrington	»	178
Bergen	»	211	La Coruna	»	240	Stockton on Tees	»	176
Trondheim	»	137	Badalona	»	225	Woodspring	»	174
Tanska ¹⁾ – Danmark ¹⁾			Santa Cruz de Tenerife	»	213	Bury	»	173
Köpenhamina ³⁾ – Köpenhamn ³⁾	1. 1. 89	618	Vitoria	»	200	Northampton	»	170
x) ⁴⁾	»	1 339	Oviedo	»	186	Luton	»	166
Århus	»	259	Santander	»	186	Knowsley	»	166
Odense	»	175	Sabadell	»	186	Thamesdown	»	160
Ålborg	»	155	Jerez de la Frontera	»	179	South Tyneside	»	158
Färösaaret – Färöarna			Pamplona	»	178	Southend on Sea	»	158
Tórshavn	1. 1. 89	15	Elche	»	176	Wycombe	»	157
Islanti ¹⁾ – Island ¹⁾			San Sebastian	»	175	Basilton	»	156
Reykjavik	1. 12.88	96	Cartagena	»	169	New Forest	»	156
Alankomaat ¹⁾ ⁴⁾ Nederländerna ¹⁾ ⁴⁾			Leganés	»	168	Milton Keynes	»	153
Amsterdam	31.12.87	692	Tarrasa	»	160	Macclesfield	»	152
x) ²⁾	1. 1.87	1 016	Burgos	»	159	Skotlant – Skotland		
Rotterdam	31.12.87	574	Cádiz	»	155	Glasgow	1986	725
x) ³⁾	1. 1.87	1 031	Almería	»	154	Edinburgh	»	438
's Gravenhage (Haag)	31.12.87	444	Salamanca	»	153	Aberdeen	»	216
Utrecht	»	230	Irlanti – Irland			Dundee	1. 7.85	178
Eindhoven	»	191	Irlanti – Irland			Pohjois-Irlanti – Nordirland		
Groningen	»	168	Dublin (Baile Atha Cliath) x)	13. 4.86	921	Belfast	1986	304
Tiiburg	»	154	Cork x)	»	174	Italia ¹⁾ ⁴⁾ – Italien ¹⁾ ⁴⁾		
Albania – Albanien			Iso-Britannia – Storbritannien			Rooma – Rom	31.12.87	2 817
Tiranä (Tirana)	1. 7.86	224	Englant ja Wales ⁴⁾			Milano	»	1 478
Andorra			England and Wales ⁴⁾			Napoli – Neapel	»	1 201
Andorra la Vella	30. 9.86	16	Lontoo – London x)	1986	6 775	Torino – Turin	»	1 025
Belgia ¹⁾ ⁴⁾ – Belgien ¹⁾ ⁴⁾			Birmingham	»	1 004	Genova – Genua	»	722
Bryssel x) ⁵⁾	1. 1. 88	970	Leeds	»	711	Palermo	»	729
Antwerpen x)	»	476	Sheffield	»	534	Bologna	»	427
Gent	»	233	Liverpool	»	483	Firenze – Florens	»	421
Charleroi	»	209	Bradford	»	463	Catania	»	372
Liege	»	200	Manchester	»	451	Bari	»	359
			Bristol	»	392	Venetsia – Venedig	»	328
			Kirklees	»	377	Messina	»	270
			Wirral	»	335	Verona	»	258
			Coventry	»	310	Taranto	»	245
			Wakefield	»	309	Triste	»	237
			Wigan	»	307	Padova – Padua	»	224
			Sandwell	»	301	Cagliari	»	222
			Dudley	»	301	Brescia	»	199
			Sefton	»	298	Reggio di Calabria	»	179
			Sunderland	»	298	Modena	»	177
			Stockport	»	290	Parma	»	175
			Doncaster	»	289	Livorno	»	173
			Newcastle upon Tyne	»	281	Prato	»	165
			Leicester	»	281	Foggia	»	159
						Salerno	»	154

Maa ja kaupunki Land och stad	Vuosi ja päivä Datum	Väkiluku Folk- mängd 1 000	Maa ja kaupunki Land och stad	Vuosi ja päivä Datum	Väkiluku Folk- mängd 1 000	Maa ja kaupunki Land och stad	Vuosi ja päivä Datum	Väkiluku Folk- mängd 1 000
Itävalta ¹⁾ – Österrike ¹⁾			Saint-Étienne			San Marino		
Wien	1. 7.86	1 481	Le Havre	4. 3.82	204	San Marino	31.12.86	2.4
Graz	12. 5.81	243	Montpellier	»	199			
Linz	»	200	Rennes	»	197			
Jugoslavia ¹⁾ – Jugoslaven ¹⁾			Reims	»	195	Sveitsi ¹⁾ – Schweiz ¹⁾		
Beograd (Belgrad)	31. 3.81	1 470	Toulon	»	178	Zürich	1. 1.87	350
Zagreb	»	1 175	Lille	»	165	Basel	»	173
Skoplje	»	505	Grenoble	»	156	Geneve	»	161
Sarajevo	»	449	Brest	»	154	Bern	»	137
Ljubljana	»	305	Romania – Rumänien			Tšekkoslovakia – Tjeckoslovakien		
Novi Sad	»	258	Bukarest	1. 7.86	1 990	Praha – Prag	1. 1.86	1 194
Niš	»	231	Brasov	»	351	Bratislava	»	417
Pristina	»	210	Constanta	»	328	Brno	»	386
Rijeka	»	193	Timisoara	»	325	Ostrava	»	328
Maribor	»	186	Iasi	»	313	Košice	»	222
Banja Luka	»	184	Cluj-Napoca	»	310	Pizen (Prisen)	»	175
Split	»	181	Galati	»	295	Unkari – Ungern		
Kragujevac	»	165	Craiova	»	281	Budapest	1988	2 104
Tetovo	»	162	Braila	»	236	Debrecen	»	217
Leskovac	»	159	Ploiesti	»	235	Miskolc	»	210
Osijek	»	159	Oradea	»	214	Szeged	»	188
Subotica	»	155	Arad	»	188	Pécs	»	182
Kreikka ⁶⁾ – Grekland ⁶⁾			Bacău	»	180	Vatikaani – Vatikanstaten		
Ateena – Aten	5. 4.81	886	Sibiu	»	178	Vatikaani – Vatikanen	31.12.86	0.8
x) ⁷⁾	1982	3 337	Tirgus-Mures	»	180	Aasia – Asien		
Thessaloniki	5. 4.81	406	Pitesti	»	159	Afganistan – Afghanistan		
Pireus (Piraiévs)	»	196	Saksan dem. tasavalta ¹⁾ Tyska dem. rep. ¹⁾			Käbul		
Liechtenstein			Berliini, DDR:n pääkaupunki			1. 7.86		
Vaduz	1985	4.9	– Berlin, DDR:s huvudstad	1986	1 223	1 297		
Luxemburg ¹⁾			Leipzig	»	552	Arabiemiirikunnat Förenade Arabemiraten		
Luxembourg	1. 1.85	76	Dresden	»	520	Abu Dhabi x)	1984	537
Malta ⁸⁾			Karl-Marx-Stadt	»	314	Bahrain		
Valletta	31.12.86	9.3	Magdeburg	»	289	al-Manäma	5. 4.81	109
Monaco ¹⁾			Rostock	»	246	Bangladesh		
Monaco	4. 3.82	27	Halle (Saale)	»	235	Dacca x)	6. 3.81	3 459
(Monaco-Ville)	»	1.6)	Erfurt	»	217	Chittagong x)	»	1 388
Portugali – Portugal			Saksan liittotasavalta ¹⁾ Förb.rep. Tyskland ¹⁾			Khulna x)	»	623
Lissabon	31.12.84	808	Länsi-Berliini – Väst-Berlin	31.12.86	1 879	Bhutan		
Póto	»	327	Hampur – Hamburg	»	1 571	Thimphu	1985	20
Puola – Polen			München	»	1 275	Brunei		
Varsova – Warszawa	31.12.86	1 665	Köln	»	914	Bandar Seri Begawan	1983	58
Łódź	»	847	Essen	»	615	Filippiinit ¹⁾ – Filippinerna ¹⁾		
Krakova – Kraków	»	744	Frankfurt am Main	»	592	Manila	1. 7.86	1 790
Wrocław	»	640	Dortmund	»	568	x)	1. 7.84	6 720
Poznan	»	578	Stuttgart	»	565	Quezon City	1. 7.86	1 420
Gdansk	»	468	Düsseldorf	»	561	Cebu	»	572
Szczecin	»	395	Bremen	»	522	Caloacan	»	558
Bydgoszcz	»	370	Duisburg	»	515	Makati	1. 7.84	409
Katowice	»	367	Hannover	»	506	Hongkong		
Lublin	»	330	Nürnberg	»	467	New Kowloon	1971	1 479
Sosnowiec	»	258	Bochum	»	381	Kowloon	»	715
Białystok	»	256	Wuppertal	»	374	Victoria	2. 8.76	502
Częstochowa	»	251	Bielefeld	»	299	Indonesia – Indonesien		
Gdynia	»	248	Mannheim	»	295	Jakarta	31.12.83	7 348
Bytom	»	240	Bonn	»	291	Surabaya	»	2 224
Radom	»	219	Gelsenkirchen	»	284	Medan	»	1 806
Gliwice	»	211	Münster (Westf.)	»	268	Bandung	»	1 567
Kielce	»	206	Karlsruhe	»	268	Semarang	»	1 206
Zabrze	»	199	Wiesbaden	»	267	Palembang	»	874
Torun	»	195	Mönchengladbach	»	255	Ujung Padang	»	841
Tychy	»	186	Braunschweig	»	248	Padang	»	657
Bielsko-Biala	»	177	Augsburg	»	246	Malang	»	547
Ruda Śląska	»	167	Kiel	»	244			
Olsztyn	»	152	Aachen	»	239			
Ranska ¹⁾ – Frankrike ¹⁾			Oberhausen	»	222			
Pariisi – Paris	4. 3.82	2 189	Krefeld	»	217			
x)	»	8 510	Lübeck	»	209			
Marseille	»	867	Hagen	»	206			
x)	»	1 080	Mainz	»	189			
Lyon	»	409	Freiburg in Breisgau	»	186			
x)	»	1 170	Kassel	»	185			
Toulouse	»	346	Saarbrücken	»	184			
Nice (Nizza)	»	335	Herne	»	171			
Strasbourg	»	248	Mülheim an der Ruhr	»	170			
Nantes	»	242	Hamm	»	166			
Bordeaux	»	206	Sofingen	»	158			
			Leverkusen	»	155			
			Osnabrück	»	154			
			Ludwigshafen am Rhein	»	152			

Maa ja kaupunki Land och stad	Vuosi ja päivä Datum	Väkiluku Folk- mängd 1 000	Maa ja kaupunki Land och stad	Vuosi ja päivä Datum	Väkiluku Folk- mängd 1 000	Maa ja kaupunki Land och stad	Vuosi ja päivä Datum	Väkiluku Folk- mängd 1 000
Surakarta	31.12.83	491	Kioto (Kyōtō)	1.10.86	1 480	Shijiazhuang	31.12.86	1 160
Banjarmasin	»	424	Kobe	»	1 423	Jilin	»	1 140
Jogyakarta	»	421	Fukuoka	»	1 176	Nanchang	»	1 120
Intia – Indien			Kawasaki	»	1 106	Baotau	»	1 100
Mumbai (Bombay)	1.3.81	8 243	Hiroshima	»	1 055	Puyang	»	1 090
Delhi	»	4 884	Kitakyushu	»	1 053	Huainan	»	1 070
x) ⁹⁾	»	5 729	Sakai	30. 9.86	812	Zhongshan	»	1 060
Kalkutta – Calcutta	»	3 305	Chiba	»	792	Luoyang	»	1 050
x)	»	9 194	Sendai	»	689	Weifang	»	1 040
Madras	»	3 277	Okayama	»	571	Laiwu	»	1 040
x)	»	4 289	Kumamoto	»	551	Leshan	»	1 030
Bangalore	»	2 629	Kagoshima	»	529	Jingmen	»	1 020
x)	»	2 922	Hamamatsu	»	517	Ningbo	»	1 020
Hyderabad (Haiderābād)	»	2 093	Funabashi	»	508	Urumqi	»	1 000
x)	»	2 546	Higashiosaka	»	504	Heze	»	1 000
Ahmedābād	»	2 060	Amagasaki	»	502	Datong	»	1 000
x)	»	2 548	Sagamihara	»	487	Fengcheng	1. 7.82	996
Kānpur	»	1 482	Niigata	»	469	Yueyang	»	972
Nāgpur	»	1 219	Shizuoka	»	468	Handan	31.12.85	960
Pune (Poona)	»	1 203	Himeji	»	451	Dongshan	1. 7.82	958
Jaipur	»	977	Nagasaki	»	449	Huzhou	»	953
Lucknow	»	896	Matsuyama	»	431	Nanning	31.12.85	930
Indore	»	829	Yokosuka	»	430	Hefei	»	880
Madurai	»	821	Matsudo	»	429	Jinhua	1. 7.82	869
Surat	»	777	Hachioji	»	424	Zigong	31.12.82	866
Patna	»	776	Kanazawa	»	422	Zhanjiang	1. 7.82	854
Vadodara	»	734	Kurashiki	»	416	Wuxi	31.12.85	840
Vārānasi (Benares)	»	709	Nishinomiya	»	413	Benxi	»	830
Coimbatore	»	705	Utsunomiya	»	411	Daqing	»	830
Āgra	»	694	Gifu	»	409	Gaoxiong x)	31.12.70	828
Dhanbād x)	»	678	Toyonaka	»	408	Yichun	31.12.85	820
Bhopal	»	671	Kawaguchi	»	406	Xuzhou	»	820
Ulhasnagar x)	»	649	Wakayama	»	403	Jixi	»	810
Allahābād	»	616	Jemenin arabitasavalta			Hohhot	»	790
Jabalpur	»	614	Arabrep. Yemen			Liaoyuan	1. 7.82	772
Trichirapalli x)	»	610	<i>Sanā</i>	1. 2.86	427	Jinzhou	31.12.85	770
Ludhiāna	»	607	Jemenin kansandem. tasavalta			Minyang	1. 7.82	769
Amritsar	»	595	Demokr. folkrep. Yemen			Shantou	31.12.82	718
Visakhapatnam	»	565	<i>Aden (ʿAdan)</i>	1. 7.77	272	Hunjiang	»	694
Gwalior	»	539	Jordania – Jordanien			Fuxin	31.12.85	670
Hubli-Dharwar	»	527	<i>Ammān</i>	XII 86	972	Shangrao	1. 7.82	665
Cochin	»	513	Kamputsea – Kampuchea			Jiaxing	31.12.82	655
Sholāpur	»	511	<i>Phnom Penh</i>	1986	700	Lituzhou	31.12.85	640
Jodhpur	»	506	Kiina – Kiina			Linchuan	1. 7.82	619
Durg-Bhilai Nagar x)	»	490	Shanghai	31.12.85	6 980	Zhangjiakou	»	617
Ranchi	»	490	x)	31.12.82	11 860	Jingdezhen	»	611
Trivandrum	»	483	<i>Beijing(Peking)</i>	31.12.86	5 860	Kaifeng	»	602
Vijaywāda	»	455	x)	31.12.82	9 231	Xining	31.12.85	600
Rajkot	»	445	Tianjin	31.12.86	5 380	Hegang	1. 7.82	592
Mysore	»	442	Shenyang	»	4 200	Mudanjiang	»	581
Jamshedpur	»	438	Wuhan	»	3 400	Shihezi	»	564
Nasik x)	»	429	Guangzhou	»	3 290	Bengbu	»	550
Meerut	»	417	Chongqing	»	2 780	Dandong	»	545
Jullundur	»	408	Harbin	»	2 630	Jiamusi	»	540
Jalandhar	»	406	Chengdu	»	2 580	Changzhou	»	534
<i>New Delhi</i>	»	273	Xi'an	»	2 330	Hengyang	»	532
Irak			Zibo	»	2 300	Xinxiang	»	525
<i>Baghdād</i> x)	17.10.87	3 845	Nanjing	»	2 250	Wenzhou	»	516
Basra (al-Basra)	1985	617	Liupanshui	»	2 220	Pingyang	»	510
Mosul	»	571	Taiyuan	»	1 880	Xiamen	»	507
Iran			Changchun	»	1 860	Xianyang	»	502
<i>Teheran (Tehrān) x)</i>	8.10.86	6 043	Qalian	»	1 630	Dukou	»	497
Māshād x)	»	1 464	Zaozhuang	»	1 590	Baoding	»	495
Isfahan (Esfahān) x)	»	987	Zhengzhou	»	1 590	Xiangtan	»	492
Tābriz	»	971	Kunming	»	1 490	Jiaozuo	»	484
Shirāz	»	848	Jinan	»	1 430	Yangquan	»	478
Ahwaz	»	580	Tangshan	»	1 390	Pingdingshan	»	470
Bakhtaran	»	561	Guiyang	»	1 380	Liaoyang	»	470
Qom	»	543	Linyi	»	1 370	Changzhi	»	450
Israel ¹⁾			Lanzhou	»	1 350	Anqing	»	449
<i>Jerusalem ¹⁰⁾</i>	1. 7.86	463	Taian	»	1 330	Wuhu	»	449
Tel Aviv-Jaffa	»	322	Pinxiang	»	1 290	Huāibei	»	445
x)	»	1 616	Suzhou	»	1 280	Guilin	»	432
Itä-Timor – Östra Timor			Anshan	»	1 280	Yingkou	»	423
<i>Diw</i>	15.12.60	52	Qiqihar	»	1 260	Maoming	»	413
Japani ⁴⁾ – Japan ⁴⁾			Yancheng	»	1 250	Nanping	»	408
<i>Tokio – Tōkyō</i>	1.10.86	8 379	Qingdao	»	1 250	Quanzhou	»	403
x)	»	11 906	Hangzhou	»	1 250	Nantong	»	403
Yokohama	»	3 050	Fushun	»	1 240	Shuangyashan	»	400
Dsaka	»	2 636	Yulin	»	1 230	Taiwan		
Nagoya	»	2 131	Chaozhou	»	1 210	<i>T' aipei</i> x)	31.12.86	2 575
Sapporo	»	1 568	Dongguan	»	1 210	Kaohsiung x)	»	1 321
Korean dem. kansantasavalta			Xiaogan	»	1 200	T' aitSung x)	»	696
Demokr. folkrep. Korea			Fuzhou	»	1 190	T' ainan x)	»	646
<i>P'yōngyang (Pyeongyang)</i>	1981	1 283	Suining	»	1 170	Panchiao x)	»	492
Hamhung	»	775	Xintai	»	1 160	Korean dem. kansantasavalta		
Ch'ongjin	»	490	Changsha	»	1 160	Demokr. folkrep. Korea		

Maa ja kaupunki Land och stad	Vuosi ja päivä Datum	Väkiluku Folk- mängd 1 000	Maa ja kaupunki Land och stad	Vuosi ja päivä Datum	Väkiluku Folk- mängd 1 000	Maa ja kaupunki Land och stad	Vuosi ja päivä Datum	Väkiluku Folk- mängd 1 000
Korean tasavalta – Republ. Korea¹⁾						Komorit – Comorena		
<i>Söul</i> (Seoul)	1.11.85	9 646	Gaziantep	25.10.85	479	<i>Moroni</i>	1982	16
<i>Pusan</i> (Busan)	»	3 517	Konya	»	439			
<i>Taegu</i> (Dae-gu)	»	2 031	Vietnam			Kongo		
<i>Inch'ön</i> (Incheon)	»	1 387	Hô-Chi-Minh Thành Phố ¹⁾ x)	1.10.79	3 420	<i>Brazzaville</i> x)	22.12.84	596
<i>Kwangju</i> (Gwangju)	»	906	<i>Hà Nội</i> x)	31.12.83	2 674			
<i>Taejôn</i> (Daejeon)	»	867	<i>Haiphong</i> x)	1.10.79	1 279	Lesotho		
<i>Ulsan</i>	»	551	<i>Da Náng</i>	»	319	<i>Maseru</i> x)	1981	75
<i>Masan</i>	»	449	Afriikka – Afrika			Liberia		
<i>Seongnam</i>	»	448				<i>Monrovia</i> x)	1. 2.84	421
<i>Suweon</i> (Puwán)	»	431				Libya¹⁾ – Libyen¹⁾		
<i>Chonchu</i> (Jeonju)	»	426				<i>Tripoli</i> (<i>Tarābulus</i>)	1982	989
Kuwait						<i>Benghāzi</i>	»	650
<i>al-Kuwait</i>	21. 4.85	44	Algeria¹⁾ – Algeriet¹⁾			Länsi-Sahara – Västra Sahara		
Kypros – Cypren						<i>Läayn</i> (<i>El Aiun</i>)		
<i>Nicosia</i> (<i>Levkósia</i>) x)	31.12.86	164	<i>Algier</i>	1.1.83	1 722	Madagaskar (Malagasy)		
Laos			<i>Oran</i>	»	664	<i>Antananarivo</i> x)	1982	800
<i>Vientiane</i>	1. 3.85	377	<i>Constantina</i>	»	449	Malawi		
Libanon			Angola¹⁾			<i>Lilongwe</i> x)	1. 9.87	234
<i>Beirut</i>	1980	702	<i>Luanda</i> x)	1982	1 200	Mali		
Macao			Benin			<i>Bamako</i> x)	1980	600
<i>Macao</i>	1981	262	<i>Porto-Novo</i>	1. 7.81	144	Marokko¹⁾ – Marocco¹⁾		
Malesia – Malaysia			Botswana			<i>Casablanca</i>	3–21.9.82	2 158
<i>Kuala Lumpur</i>	10. 6.80	920	<i>Gaborone</i>	1. 7.87	108	<i>Rabat-Sal</i> x)	»	893
Malediivit – Maldiverna			Burkina			<i>Fes</i>	»	548
<i>Male</i>	1985	46	<i>Ouagadougou</i>	10–20.12.85	442	<i>Marrakech</i>	»	483
Mongolia – Mongoliet			Burundi			<i>Oujda</i>	»	479
<i>Ulan Bator</i> (<i>Ulaanbaatar</i>)	1. 1.87	515	<i>Bujumbura</i>	1. 1.87	215	Mauritania – Mauretanium		
Myanmar (ent. – f.d. Burma)			Djibouti			<i>Nouakchott</i> x)	30. 6.78	143
<i>Yangon</i> (<i>Rangoon</i>)	1983	2 459	<i>Djibouti</i>	1987	250	Mauritius		
<i>Mandalay</i>	»	533	Egypti – Egypten			<i>Port Louis</i>	1986	138
Nepal			<i>Kairo</i>	18. 9.86	6 053	Mosambik¹⁾ – Mocambique¹⁾		
<i>Kāthmāndu</i>	22. 6.81	235	x)	1984	10 000	<i>Maputo</i> x)	1986	883
Oman			<i>Aleksandria</i>	1.7.86	2 893	Namibia		
<i>Masqat</i> (<i>Muscat</i>) x)	1985	250	<i>Giza</i> (al-Gisa)	18.9.86	1 858	<i>Windhoek</i> x)	VII 85	97
Pakistan			<i>Shubra-El Khema</i>	»	711	Niger		
<i>Karāchi</i> x)	1. 3.81	5 181	Etelä-Afriikka – Sydafrika			<i>Niamey</i>	1983	399
<i>Lahore</i> x)	»	2 953	<i>Kapkaupunki – Kapstaden</i> ¹²⁾	5. 3.85	777	Nigeria		
<i>Faisalabad</i> x)	»	1 104	x)	»	1 912	<i>Lagos</i>	1983	1 097
<i>Rawalpindi</i> x)	»	795	<i>Johannesburg</i>	»	632	<i>Ibadan</i>	»	1 060
<i>Hyderabad</i> x)	»	752	x)	»	1 609	<i>Ogbomosho</i>	»	527
<i>Multān</i> x)	»	732	<i>Pretaria</i> ¹²⁾	»	443	<i>Kano</i>	»	487
<i>Gujranwala</i> x)	»	659	<i>Durban</i>	»	634	Norsunluurannikko – Elfenbenskusten		
<i>Peshawar</i> x)	»	566	Etiopia – Etiopien			<i>Abidjan</i> x)		
<i>Islāmābād</i> x)	»	204	<i>Addis Abeba</i>	1. 7.87	1 619	Päiväntasaajan Guinea – Ekvatorialguinea		
Qatar			<i>Libreville</i>	1983	350	<i>Malabo</i> (<i>Santa Isabel</i>)	1.1.83	35
<i>ad-Dauha</i> (<i>Doha</i>)	1986	217	Gambia			Ruanda – Rwanda		
Saudi-Arabia – Saudiarabien			<i>Banjul</i> (<i>Bathurst</i>)	15. 4.83	44	<i>Kigali</i>	1981	157
<i>Riyadh</i> (ar-Riyād)	14. 9. 74	667	Ghana			Sambia – Zambia		
<i>Jeddah</i>	»	561	<i>Accra</i>	18. 3.84	965	<i>Lusaka</i>	1987	819
Singapore			Guinea			<i>Kitwe</i>	»	449
<i>Singapore</i> x)	31.12.87	2 631	<i>Conakry</i>	4–17. 2.83	705	<i>Ndola</i>	»	418
Sri Lanka			Guinea-Bissau			Sao Tome ja/och Principe		
<i>Colombo</i>	1986	683	<i>Bissau</i>	16–30.4.79	109	<i>São Tomé</i>	1984	35
Syyria – Syrien			Kamerun			Senegal¹⁾		
<i>Damaskos</i> (<i>Dimašq</i>)	1. 7.87	1 292	<i>Douala</i>	30. 6.86	1 030	<i>Dakar</i>	1979	979
<i>Aleppo</i> (al-Halab)	»	1 216	<i>Yaoundé</i>	»	654	Seychellit – Seychellerna		
<i>Homs</i>	»	431	Kap Verde – Cap Verde			<i>Port Victoria</i> x)	1. 7.77	23
Thaimaa¹⁾ – Thailand¹⁾			<i>Praia</i>	2. 6.80	58			
<i>Bangkok</i> x) ¹¹⁾	31.12.86	5 469	Kenia – Kenya					
Turkki – Turkiet			<i>Nairobi</i>	1. 7.85	1 162			
<i>Istanbul</i> x)	25.10.85	5 476	<i>Mombasa</i>	»	442			
<i>Ankara</i> x)	»	2 235	Keski-Afrikan tasavalta –					
<i>Izmir</i> (<i>Smyrna</i>) x)	»	1 490	Centralafrikaniska republiken					
<i>Adana</i>	»	778	<i>Bangui</i>	31.12.84	474			
<i>Bursa</i>	»	613						

Maa ja kaupunki Land och stad	Vuosi ja päivä Datum	Väkiluku Folk- mängd 1 000	Maa ja kaupunki Land och stad	Vuosi ja päivä Datum	Väkiluku Folk- mängd 1 000	Maa ja kaupunki Land och stad	Vuosi ja päivä Datum	Väkiluku Folk- mängd 1 000
Sierra Leone			Haiti ¹⁾			Dallas ¹⁵⁾	1. 7.86	1 003
Freetown	14.12.85	470	Port-au-Prince x)	1. 7.84	738	x) ¹⁵⁾		3 655
Somalia			Honduras			San Antonio	»	914
Mogadisho (Muqdisho) ..	1981	500	Tegucigalpa	30. 6.86	598	x) ¹⁵⁾	»	1 275
Sudan ¹⁾			Jamaika – Jamaica			Phoenix	»	894
Omdurman	14. 2. 83	526	Kingston x)	31.12. 82	696	x) ¹⁵⁾	»	1 885
Khartoum	»	476	Kanada ¹⁾ – Canada ¹⁾			Baltimore	»	753
Swazimaa – Swaziland			Montréal	3. 6.86	1 015	x) ¹⁵⁾	»	2 280
Mbabane	VIII 82	39	x)	»	2 921	San Francisco	»	749
Tansania – Tanzania			Calgary	»	536	x) ¹⁵⁾	»	5 878
Dar es Salaam	1. 7.85	1 096	Toronto	»	512	x) ¹⁵⁾	»	720
Dodoma	»	85	x)	»	3 427	x) ¹⁵⁾	»	1 213
Togo ¹⁾			Winnipeg	»	595	Indianapolis	»	712
Lomé	1983	366	Edmonton	»	574	San Jose	»	853
Tsad – Tchad			Vancouver	»	431	Memphis	»	960
N'djamena	1985	512	x)	»	1 381	x)	»	626
Tunisia – Tunisien			Ottawa	»	301	Washington	»	3 563
Tunis	30. 3.84	597	x)	»	819	Jacksonville (Florida)	»	610
Uganda			Quebec x)	»	603	Milwaukee	»	605
Kampala x)	18.1.80	458	Hamilton x)	»	557	x) ¹⁵⁾	»	1 552
Zaire			Kuuba – Cuba			Boston	»	574
Kinshasa	1. 7.84	2 654	Havana	31.12.86	2 037	x) ¹⁵⁾	»	4 059
Lubumbashi	»	543	Meksiko – Mexico			Columbus (Ohio)	»	566
Mbuji-Mayi	»	423	México, Ciudad de	4. 6. 80	8 831	x) ¹⁵⁾	»	1 299
Zimbabwe			x)	30. 6. 79	14 750	Seattle	»	555
Harare	1. 7.83	681	Guadalajara	4. 6. 80	1 626	x) ¹⁵⁾	»	1 334
Bulawayo	»	429	x)	30. 6. 79	2 468	Nashville-Davidson	»	536
Pohjois-Amerikka – Nordamerika			Netzahualcoyoti	4. 6. 80	1 342	x) ¹⁵⁾	»	2 766
Antigua ja/och Barbuda			Monterrey	»	1 085	Denver	»	505
St. Johns	1983	36	x)	30. 6. 79	2 019	x) ¹⁵⁾	»	1 847
Bahamaasaaret – Bahamas			Puebla de Zaragoza	4. 6. 80	773	El Paso	»	492
Nassau x)	1. 7.85	154	Ecatepec	»	742	Seattle	»	486
Barbados			Leon	»	593	x) ¹⁵⁾	»	2 285
Bridgetown	12. 5.80	7.5	Ciudad Juárez	»	544	Nashville-Davidson	»	474
Belize			Tijuana	»	430	x) ¹⁵⁾	»	931
Belmopan	1986	3.5	Mérida	»	400	Oklahoma City	»	446
Costa Rica ¹⁾			Nicaragua			x)	»	983
San José	11. 6.84	245	Managua	1985	682	Kansas City (Missouri)	»	441
Dominica			Panama			x) ¹⁵⁾	»	1 518
Roseau	1981	20	Panamá	1. 7.86	435	St. Louis	»	430
Dominikaaninen tasavalta Dominikanska republiken			Puerto Rico ¹⁾ ¹⁵⁾			St. Louis	»	426
Santo Domingo x)	12.12.81	1 313	San Juan	1. 4.80	425	Forth Worth	»	426
El Salvador			x) ¹⁵⁾	1. 7.84	1 816	Atlanta	»	422
San Salvador	1984	453	Saint Kitts ja/och Nevis			x) ¹⁵⁾	»	2 561
Grenada			Basse-Terre	12. 5.80	14	Pittsburgh	»	387
St. George's	1980	7.5	Saint Lucia			x) ¹⁵⁾	»	2 316
Grönlanti – Grönland			Castries	1984	51	Miami	»	374
Godthåb (Nuuk)	1.1.88	12	Saint Vincent ja Grenadiinit – Saint Vincent			x) ¹⁵⁾	»	2 912
Guatemala			Kingstown	1982	25	Minneapolis	»	357
Ciudad de Guatemala	26. 3.81	754	Trinidad ja/och Tobago			x) ¹⁵⁾	»	2 295
			Port of Spain	1. 7.82	60	Etelä-Amerikka – Sydamerika		
			Yhdysvallat (USA) ¹⁾ – Förenta Staterna (USA) ¹⁾			Argentiina – Argentina		
			New York	1. 7.86	7 263	Buenos Aires	22.10.80	2 923
			x) ¹⁵⁾	»	17 968	x)	1. 7.85	10 728
			Los Angeles	»	3 259	Córdoba	22.10.80	971
			x) ¹⁵⁾	»	13 075	Rosario	»	794
			Chicago	»	3 010	La Plata	»	459
			x) ¹⁵⁾	»	8 111	Mar del Plata	1.7.85	448
			Houston	»	1 729	Bolivia		
			x) ¹⁵⁾	»	3 635	La Paz ¹⁶⁾	1. 7. 85	993
			Philadelphia	»	1 643	Santa Cruz	»	442
			x) ¹⁵⁾	»	5 833	Sucre ¹⁶⁾	»	87
			Detroit	»	1 086	Brasilia ¹⁾ ⁴⁾ – Brasilien ¹⁾ ⁴⁾		
			x) ¹⁵⁾	»	4 611	São Paulo	1. 7.85	10 099
			San Diego	»	1 015	Rio de Janeiro	»	5 615
			x) ¹⁵⁾	»	2 201	Belo Horizonte	»	2 122
						Salvador	»	1 811
						Fortaleza	»	1 589
						Brasilia	»	1 577
						Nova Iguaçu	»	1 325
						Recife	»	1 290
						Curitiba	»	1 285
						Porto Alegre	»	1 275
						Belém	»	1 121
						Goiania	»	928
						Campinas	»	845
						Manaus	»	835
						São Gonçalo	»	731
						Guarulhos	»	718
						Duque de Caxias	»	666
						Santo André	»	637
						Osasco	»	594

Land och stad	Vuosi ja päivä Datum	Väkiluku Folk- mängd 1 000	Maa ja kaupunki Land och stad	Vuosi ja päivä Datum	Väkiluku Folk- mängd 1 000	Maa ja kaupunki Land och stad	Vuosi ja päivä Datum	Väkiluku Folk- mängd 1 000
Brasilia (jatk. – forts.)			Palau			Aima-Ata	»	1 128
São Bernardo do Cambo ..	1. 7. 85	566	Koror			Odessa	»	1 115
São Luis	»	564				Donetsk	»	1 110
Natal	»	512	Fidži – Fiji			Kazan	»	1 094
Maceió	»	484	Suva	31. 8. 86	70	Perm	»	1 091
Teresina	»	476				Ufa	»	1 083
Santos	»	461	Kiribati			Rostov-na-Donu	»	1 020
São João de Meriti	»	459	Tarawa x)	12.12. 78	18	Volgograd	»	999
Niterói	»	443				Riika – Riga	»	915
Jaboatão	»	411				Krasnojarsk	»	912
Chile			Mikronesia – Mikronesien			Saratov	»	905
Santiago x) ¹³⁾	31.12.85	4 100	Kolonia	1980	5,6	Voronaž	»	887
Ecuador			Nauru			Zaporožje	»	884
Guayaquil	1. 7. 86	1 272	Yaren			Lvov	»	790
Quito	»	919				Krivoi Rog	»	713
Guyana			Papua-Uusi-Guinea – Papua Nya Guinea			Kisinjev	»	665
Georgetown	1. 7. 76	72	Port Moresby x)	1. 7. 86	142	Vladivostok	»	648
Kolumbia – Colombia						Iževsk	»	635
Bogotá x)	15.10.85	4 177	Salomonsaaret – Salomonöarna			Jaroslavl	»	633
Medellin x)	»	1 452	Honiara	23-24.11.86	30	Toljatti	»	630
Cali x)	»	1 369				Irkutsk	»	626
Barranquilla x)	»	917	Samoa			Uljanovsk	»	625
Cartagena x)	»	514	Apia x)	3.11.81	33	Krasnodar	»	620
Cucuta x)	»	384				Frunze	»	616
Paraguay			Tonga			Karaganda	»	614
Asunción x)	1984	729	Nuku' alofa x)	1.12.84	28	Barnaul	»	602
Peru			Tuvalu			Habarovsk	»	601
Lima	30. 6. 85	5 008	Funafuti	1979	2,2	Novokuznetsk	»	600
Arequipa	30.12.85	545				Dušanbe	»	595
Callao	30. 6. 85	515	Uusi-Seelanti – Nya Zeeland			Vilna – Vilnius	»	582
Trujillo	30.12.85	421	Wellington	31. 3. 87	136	Orenburg	»	547
Suriname			x)	»	324	Penza	»	543
Paramaribo	1983	200	Vanuatu			Tula	»	540
Uruguay			Vila x)	22.1. 86	14	Kemerovo	»	520
Montevideo	23.10.85	1 248				Mariupol	»	517
Venezuela			Neuvostoliitto – Sovjetunionen			Rjazan	»	515
Caracas	30. 6. 87	1 247				Astrahan	»	509
x) ¹³⁾	»	3 247	Moskova – Moskva	1. 1. 89	8 967	Nikolajev	»	503
Maracaibo x)	»	1 295	Leningrad	»	5 020	Tomsk	»	502
Valencia x)	»	1 135	Kiova – Kiev	»	2 587	Naberežnye Tšelny	»	501
Barguisimeto	»	661	Taškent	»	2 073	Gomel	»	500
Maracay	»	497	Baku	»	1 757	Vorošilovgrad	»	497
Giudad Guayana	»	459	Harkova – Harkov	»	1 611	Tallinna – Tallin	»	482
Australia ja Oseania			Minsk	»	1 589	Ivanova	»	481
Australien och Oceanien			Gorki	»	1 438	Tjumen	»	477
Australia ¹⁾ – Australien ¹⁾			Novosibirsk	»	1 436	Murmansk	»	468
Sydney x) ¹³⁾	30. 6. 86	3 431	Sverdlovsk	»	1 367	Brjansk	»	452
Melbourne ¹³⁾	»	2 942	Tbilisi	»	1 260	Kalinin	»	451
Brisbane	»	1 171	Kuibyšev	»	1 257	Lipetsk	»	450
Perth	»	1 025	Jerevan	»	1 179	Kirov	»	441
Adelaide	»	993	Dnepropetrovsk	»	1 179	Magnitogorsk	»	440
Newcastle	»	429	Omsk	»	1 148	Nižni Tagil	»	440
			Tšeljabinsk	1. 1. 89	1 143	Makejevka	»	430

¹⁾ De jure väestö – ²⁾ Ml. mm. Espoo ja Vantaa – ³⁾ Ml. Gentofte ja Frederiksberg – ⁴⁾ Tiedot tarkoittavat hallinnollista jakoa (kuten *communi* Italiassa, *municipio* Espanjassa, *shi* Japanissa paitsi Tokiossa), joka voi sisältää myös ei-taajama -alueita – ⁵⁾ Ml. Anderlecht ja Schaerbeck – ⁶⁾ Pl. alueella olevat vieraat puolustusjoukot, ml. alueen ulkopuolella olevat puolustusjoukot – ⁷⁾ Ml. Pireus – ⁸⁾ Pl. vieraat sotavoimat maassa – ⁹⁾ Ml. New Delhi – ¹⁰⁾ Ml. Itä-Jerusalem – ¹¹⁾ Ml. Thonburi – ¹²⁾ Pretoria on hallinnollinen, Kapkaupunki lakiasäättävä pääkaupunki – ¹³⁾ »Metropolitan» -alueet – ¹⁴⁾ Ml. Oakland lähiympäristöineen – ¹⁵⁾ Ml. alueella olevat puolustusjoukot – ¹⁶⁾ La Paz on hallinnollinen, Sucre perustuslainmukainen pääkaupunki.

¹⁾ De jure befolkning – ²⁾ Inkl. bl.a. Esbo och Vanda – ³⁾ Inkl. Gentofte och Frederiksberg – ⁴⁾ Uppgifterna baserar sig på den administrativa indelningen (såsom *communi* i Italien, *municipio* i Spanien, *shi* i Japan exkl. Tokyo), som även kan omfatta annat än tätorter – ⁵⁾ Inkl. Anderlecht och Schaerbeck – ⁶⁾ – ⁸⁾ Exkl. stationerad främmande militärpersonal, inkl. militärpersonal utanför området – ⁷⁾ Inkl. Pireus – ⁸⁾ Exkl. främmande militärstyrkor i landet – ⁹⁾ Inkl. New Delhi – ¹⁰⁾ Inkl. Öst-Jerusalem – ¹¹⁾ Inkl. Thonburi – ¹²⁾ Pretoria är administrativ, Kapstaden lagstiftande huvudstad – ¹³⁾ »Metropolitan» -områdena – ¹⁴⁾ Inkl. Oakland med förorter – ¹⁵⁾ Inkl. stationerad militärpersonal – ¹⁶⁾ La Paz är administrativ, Sucre konstitutionell huvudstad.

Lähde – Källa: UN: Demographic Yearbook; The Europe Year Book; tietoja eri maiden tilastoista – uppgifter från olika ländernas statistik

438. Lukutaidottomuus prosentteina koko väestöstä eräissä maissa Analfabeter i procent av totalbefolkningen i vissa länder

Lukutaidottomuus tarkoittaa tässä sekä luku- että kirjoitustaidon puutetta.
Analfabetism definieras som avsaknad av läs- och skrivkunighet.

Maa – Land	Vuosi År	Ikä- ryhmä ¹⁾ Ålders- grupp ¹⁾	Naiset Kvinnor	Miehet Män	Yhteensä Summa
Espanja – Spanien	1985	15+	8	3	6
Italia – Italien	1985	15+	4	2	3
Jugoslavia – Jugoslaviën	1985	15+	14	3	9
Kreikka – Grekland	1985	15+	12	3	8
Malta	1985	15+	18	14	16
Portugali – Portugal	1985	15+	20	11	16
Afganistan – Afghanistan	1985	15+	92	61	76
Filippiinit – Filippinerna	1985	15+	15	14	14
Indonesia – Indonesien	1985	15+	35	17	26
Intia – Indien	1985	15+	71	43	57
Irak	1985	15+	13	10	11
Iran	1985	15+	61	38	49
Israel	1985	15+	7	3	5
Jemenin arabitasavalta – Arabrepublikën Yemen	1985	15+	97	73	86
Kiina – Kina	1985	15+	45	18	31
Kuwait	1985	15+	37	24	30
Malesia – Malaysia	1985	15+	34	19	27
Nepal	1985	15+	88	61	74
Pakistan	1985	15+	81	60	70
Saudi-Arabia – Saudiarabien	1982	15+	69	29	49
Singapore	1985	15+	21	7	14
Sri Lanka	1985	15+	17	9	13
Syyria – Syrien	1985	15+	57	24	40
Thaimaa – Thailand	1985	15+	12	6	9
Turkki – Turkiet	1984	15+	38	14	26
Vietnam	1979	15+	22	10	16
Algeria – Algeriet	1985	15+	63	37	50
Benin	1985	15+	84	63	74
Burkina Faso	1985	15+	94	79	87
Egypti – Egypten	1985	15+	41	70	56
Guinea	1985	15+	83	60	72
Libya – Libyen	1985	15+	50	19	33
Mali	1985	15+	89	77	83
Marokko – Marocko	1985	15+	78	55	67
Mosambik – Mocambique	1985	15+	78	45	62
Niger	1985	15+	91	81	86
Nigeria	1985	15+	69	46	58
Ruanda – Rwanda	1985	15+	67	39	53
Sambia – Zambia	1985	15+	33	16	24
Senegal	1985	15+	81	63	72
Tunisia – Tunisien	1985	15+	59	32	46
Uganda	1985	15+	55	30	43
Dominikaaninen tasavalta – Dominikanska republikën	1985	15+	23	22	23
Guatemala	1985	15+	53	37	45
Honduras	1985	15+	42	39	41
Meksiko – Mexico	1985	15+	12	8	10
El Salvador	1985	15+	31	25	28
Argentiina – Argentina	1985	15+	5	4	5
Bolivia	1985	15+	35	16	26
Brasilia – Brasilien	1985	15+	24	21	22
Ecuador	1985	15+	20	15	18
Kolumbia – Colombia	1985	15+	13	11	12
Peru	1985	15+	22	9	15
Uruguay	1975	15+	6	7	6
Venezuela	1985	15+	15	12	13

¹⁾ 15+ = 15 vuotta täyttäneet – 15+ = 15 år och över.

439. Väestö sukupuolen ja iän mukaan - Befolkningen efter kön och ålder

Maa	Vuosi ja kuukausi År och månad	Suku- puoli Kön	Asukkaat ikäryhmittäin, tuhansia Antal invånare i 1 000-tal inom följande åldersklasser								Yhteensä Summa	Land
			0-4	5-14	15-24	25-34	35-44	45-54	55-64	65-		
Suomi	31.12.1988	M.	159	332	341	393	426	283	239	229	2 401	Finland
		N.-Kv.	152	317	327	376	405	282	271	422	2 553	
Ruotsi	31.12.1988	M.	265	508	606	586	651	498	420	642	4 176	Sverige
		N.-Kv.	251	484	577	558	625	483	443	862	4 283	
Norja	31.12.1988	M.	137	273	342	326	319	210	195	286	2 088	Norge
		N.-Kv.	130	261	324	309	299	206	203	400	2 133	
Tanska ²⁾	31.12.1988	M.	143	312	401	389	404	307	244	329	2 528	Danmark ²⁾
		N.-Kv.	135	299	379	369	388	303	261	467	2 602	
Islanti	31.12.1988	M.	11	22	22	22	18	11	10	12	127	Island
		N.-Kv.	10	21	21	21	16	11	10	15	125	
Alankomaat	1.7.1986	M.	448	966	1 277	1 218	1 116	797	667	716	7 204	Neder- länderna
		N.-Kv.	429	924	1 224	1 171	1 053	772	724	1 070	7 368	
Belgia	1.7.1984	M.	311	655	782	764	629	593	553	524	4 811	Belgien
		N.-Kv.	295	625	750	734	610	604	604	823	5 045	
Bulgaria	1.7.1985	M.	302	676	621	638	618	582	561	455	4 452	Bulgarien
		N.-Kv.	286	642	591	629	617	594	590	559	4 508	
Espanja	1.7.1987	M.	1 251	3 165	3 370	2 840	2 392	2 091	2 012	1 959	19 080	Spanien
		N.-Kv.	1 171	2 980	3 213	2 801	2 389	2 158	2 186	2 853	19 752	
Irlanti	1.7.1985	M.	177	358	315	248	209	158	138	167	1 771	Irland
		N.-Kv.	167	343	300	248	203	152	145	212	1 769	
Iso-Britannia: Englanti ja Wales	30.6.1985	M.	1 615	3 262	4 145	3 497	3 377	2 749	2 672	3 013	24 330	Storbritannien: England och Wales
		N.-Kv.	1 536	3 086	3 984	3 433	3 347	2 735	2 851	4 621	25 594	
Pohjois- Irlanti	30.6.1985	M.	69	135	145	106	93	75	67	73	763	Nord- irländ
		N.-Kv.	66	129	133	106	93	78	76	113	795	
Skotlant	30.6.1985	M.	166	346	450	369	328	279	262	280	2 480	Skott- land
		N.-Kv.	159	329	430	361	329	295	297	457	2 656	
Italia	1.1.1985	M.	1 567	4 166	4 753	3 945	3 721	3 544	3 118	2 927	27 740	Italien
		N.-Kv.	1 485	3 960	4 597	3 923	3 771	3 710	3 552	4 343	29 340	
Itävalta	1.7.1986	M.	228	465	642	560	501	443	371	382	3 592	Österrike
		N.-Kv.	218	444	620	561	497	447	472	714	3 973	
Jugoslavia	1.7.1985	M.	940	1 897	1 876	1 917	1 456	1 480	1 066	802	11 433	Jugoslavien
		N.-Kv.	882	1 793	1 787	1 828	1 427	1 515	1 301	1 159	11 691	
Kreikka	1.1.1985	M.	349	733	778	673	603	648	517	579	4 879	Grekland
		N.-Kv.	326	686	719	675	627	704	560	744	5 040	
Portugali	1.7.1986	M.	359	843	872	730	584	539	492	509	4 928	Portugal
		N.-Kv.	336	807	849	737	630	604	576	740	5 280	
Puola	30.6.1986	M.	1 743	3 177	2 656	3 329	2 393	1 970	1 678	1 322	18 268	Polen
		N.-Kv.	1 656	3 036	2 536	3 216	2 397	2 086	2 053	2 209	19 188	
Ranska	1.1.1987	M.	1 917	4 000	4 348	4 225	3 910	2 959	2 829	2 866	27 053	Frankrike
		N.-Kv.	1 827	3 798	4 220	4 221	3 792	2 945	3 117	4 536	28 457	
Romania	1.7.1985	M.	881	1 984	1 741	1 768	1 351	1 447	1 144	898	11 214	Rumänien
		N.-Kv.	841	1 895	1 668	1 719	1 350	1 491	1 290	1 255	11 511	
Saksan dem. tasavalta	30.6.1986	M.	585	1 048	1 327	1 320	996	1 157	713	734	7 881	Tyska dem. rep.
		N.-Kv.	556	999	1 262	1 266	987	1 173	983	1 518	8 744	
Saksan liittotasavalta	1.7.1986	M.	1 533	3 103	5 151	4 713	4 054	4 421	3 116	3 143	29 233	Förb.rep. Tyskland
		N.-Kv.	1 458	2 977	4 863	4 458	3 885	4 308	3 830	6 055	31 833	
Sveitsi	1.7.1986	M.	170	386	507	497	505	399	322	385	3 170	Schweiz
		N.-Kv.	163	367	488	493	490	400	360	573	3 334	
Tšekkoslova- kia	1.7.1985	M.	587	1 346	1 102	1 221	1 087	784	762	659	7 548	Tjecko- slovakien
		N.-Kv.	560	1 288	1 052	1 181	1 084	830	906	1 050	7 951	
Unkari	1.7.1986	M.	326	837	702	833	745	606	568	515	5 132	Ungern
		N.-Kv.	312	793	661	808	748	671	685	820	5 498	
Filippiinit	1.7.1986	M.	4 123	7 356	5 724	4 193	2 809	1 862	1 142	902	28 112	Filippiinerna
		N.-Kv.	3 939	6 994	5 668	4 430	2 743	1 872	1 228	1 018	27 951	
Indonesia	1.7.1985	M.	11 008	22 161	14 720	12 026	8 538	6 418	4 150	2 619	81 644	Indonesien
		N.-Kv.	10 542	20 853	16 135	12 443	8 486	6 514	4 474	2 954	82 403	

439. (jatk. - forts.)

Maa	Vuosi ja kuukausi År och månad	Suku- puoli Kön	Asukkaat ikäryhmittäin, tuhansia Antal invånare i 1 000-tal inom följande åldersklasser								Yh- teensä ¹⁾ Summa ¹⁾	Land
			0-4	5-14	15-24	25-34	35-44	45-54	55-64	65-		
Intia ³⁾	1.7.1987	(M.	54 090	95 309	81 677	57 971	43 233	33 260	21 970	15 658	403 168	Indien ³⁾
		(N.-Kv.	51 371	90 243	74 609	54 584	41 324	30 509	19 904	15 662	378 206	
Iran	1.7.1984	(M.	3 967	5 828	4 172	3 026	2 185	1 526	982	738	22 425	Iran
		(N.-Kv.	3 674	5 377	3 931	2 829	2 035	1 431	944	769	20 989	
Israel ⁴⁾	1.7.1986	(M.	250	465	377	324	245	166	142	176	2 145	Israel ⁴⁾
		(N.-Kv.	236	441	355	324	251	175	167	204	2 154	
Japani	1.10.1986	(M.	3 747	9 288	8 995	8 268	10 022	8 167	6 095	5 223	59 805	Japan
		(N.-Kv.	3 567	8 832	8 613	8 124	9 977	8 300	6 807	7 647	61 867	
Korean tasavalta	1.7.1986	(M.	2 097	4 308	4 500	3 833	2 540	1 967	1 045	671	20 960	Rep. Korea
		(N.-Kv.	1 932	4 032	4 244	3 657	2 351	1 975	1 300	1 118	20 608	
Kuwait	1.7.1987	(M.	135	214	164	249	169	89	30	12	1 062	Kuwait
		(N.-Kv.	131	208	159	150	92	42	17	11	810	
Länsi-Malesia	30.6.1984	(M.	886	1 543	1 343	960	656	449	282	229	6 348	Västra Malaysia
		(N.-Kv.	838	1 477	1 338	1 014	633	453	296	255	6 303	
Thaimaa	1.7.1986	(M.	3 164	6 140	5 664	4 239	2 681	2 019	1 318	1 060	26 285	Thailand
		(N.-Kv.	3 253	6 339	5 867	4 249	2 693	1 910	1 218	840	26 369	
Turkki	12.10.1980	(M.	3 051	5 933	4 637	3 093	2 068	1 906	967	955	22 695	Turkiet
		(N.-Kv.	2 910	5 541	4 380	2 977	2 187	1 831	976	1 158	22 042	
Egypti	1.7.1983	(M.	3 183	6 244	4 579	2 947	2 448	1 885	1 199	805	23 290	Egypten
		(N.-Kv.	3 135	5 769	4 300	3 091	2 486	1 862	1 136	846	22 625	
Et-Afrikka ⁵⁾	5.3.1985	(M.	1 365	2 741	2 339	1 876	1 322	895	544	464	11 545	Sydafrika ⁵⁾
		(N.-Kv.	1 358	2 732	2 462	1 834	1 292	888	627	647	11 840	
Marokko	3.9.1982	(M.	1 577	2 816	2 098	1 353	795	690	482	425	10 236	Marocko
		(N.-Kv.	1 533	2 695	2 134	1 352	931	736	457	375	10 213	
Kanada	3.6.1986	(M.	928	1 837	2 117	2 249	1 822	1 276	1 124	1 133	12 486	Canada
		(N.-Kv.	882	1 745	2 062	2 278	1 819	1 269	1 204	1 564	12 824	
Meksiko	1.7.1985	(M.	5 748	10 976	8 380	5 652	3 467	2 343	1 494	1 255	39 315	Mexico
		(N.-Kv.	5 531	10 603	8 172	5 634	3 571	2 499	1 657	1 541	39 209	
USA	1.7.1987	(M.	9 342	17 486	19 328	21 670	16 913	11 310	10 365	12 121	118 531	USA
		(N.-Kv.	8 911	16 659	18 924	21 646	17 394	11 966	11 654	17 717	124 869	
Argentiina	1.7.1985	(M.	1 764	3 045	2 415	2 234	1 844	1 502	1 237	1 123	15 164	Argentina
		(N.-Kv.	1 709	2 856	2 355	2 186	1 815	1 539	1 353	1 488	15 400	
Brasilia ⁶⁾	1.7.1986	(M.	9 214	15 957	13 953	11 088	7 417	5 105	3 529	2 862	69 125	Brasilien ⁶⁾
		(N.-Kv.	9 053	15 869	13 870	11 112	7 458	5 171	3 659	3 176	69 368	
Chile	1.7.1986	(M.	709	1 245	1 262	1 031	712	485	342	298	6 085	Chile
		(N.-Kv.	685	1 209	1 239	1 027	731	524	402	425	6 242	
Kolumbia	15.10.1985	(M.	1 717	3 390	3 023	2 090	1 433	971	634	521	13 778	Colombia
		(N.-Kv.	1 653	3 281	3 233	2 235	1 457	993	639	570	14 060	
Peru ⁶⁾	1.7.1985	(M.	1 527	2 525	2 023	1 442	963	687	434	323	9 923	Peru ⁶⁾
		(N.-Kv.	1 473	2 446	1 966	1 408	948	690	458	385	9 774	
Venezuela ⁶⁾	1.7.1987	(M.	1 346	2 285	1 870	1 442	991	596	402	292	9 225	Venezuela ⁶⁾
		(N.-Kv.	1 294	2 202	1 812	1 409	971	598	412	349	9 047	
Australia	30.6.1983	(M.	599	1 319	1 338	1 270	1 037	775	695	642	7 675	Australien
		(N.-Kv.	570	1 261	1 292	1 242	994	741	716	889	7 703	
Uusi-Seelanti	31.12.1986	(M.	129	277	297	258	218	158	143	144	1 624	Nya Zeeland
		(N.-Kv.	122	266	287	262	218	155	143	200	1 654	
Neuvostoliitto	1.1.1987	(M.	13 300	23 100	21 700	23 600	14 900	16 200	12 000	7 200	132 000	Sovjet- unionen
		(N.-Kv.	12 800	22 400	21 100	23 300	15 600	18 500	17 300	18 300	149 300	

Maa	Asukkaat ikäryhmittäin, prosenttia Antal invånare inom följ. åldersklasser, procenttal									Naisia 1 000 miestä kohti Kvinnor per 1 000 män	Land
	Miehiä – Män			Naisia – Kvinnor			Yhteensä – Summa				
	0–14	15–64	65–	0–14	15–64	65–	0–14	15–64	65–		
Suomi	20,4	70,1	9,5	18,4	65,1	16,5	19,4	67,6	13,0	1 063	Finland
Ruotsi	18,5	66,1	15,4	17,2	62,7	20,1	17,8	64,4	17,8	1 026	Sverige
Norja	19,6	66,7	13,7	18,3	62,9	18,8	19,0	64,7	16,3	1 021	Norge
Tanska ²⁾	18,0	69,0	13,0	16,7	65,3	18,0	17,3	67,2	15,5	1 029	Danmark ²⁾
Islanti	25,6	65,1	9,3	24,6	63,7	11,7	25,1	64,4	10,5	990	Island
Alankomaat	19,6	70,4	9,9	18,4	67,1	14,5	19,0	68,8	12,3	1 023	Nederländerna
Belgia	20,1	69,0	10,9	18,2	65,5	16,3	19,1	67,2	13,7	1 049	Belgien
Bulgaria	22,0	67,8	10,2	20,6	67,0	12,4	21,3	67,4	11,3	1 013	Bulgarien
Espanja	23,1	66,6	10,3	21,0	64,5	14,4	22,1	65,5	12,4	1 035	Spanien
Irlanti	30,2	60,3	9,4	28,8	59,2	12,0	29,5	59,8	10,7	999	Irland
Iso-Britannia:											Storbritannien
Englanti ja Wales	22,2	65,4	12,4	18,1	63,9	18,1	19,0	65,7	15,3	1 052	England o. Wales
Pohjois-Irlanti	26,7	63,7	9,6	24,5	61,3	14,2	25,6	62,4	11,9	1 042	Nordirland
Skotlanti	20,6	68,1	11,3	18,4	64,4	17,2	19,5	66,2	14,4	1 071	Skottland
Italia	20,7	68,8	10,6	18,6	66,6	14,8	19,6	67,7	12,7	1 058	Italien
Itävalta	19,3	70,1	10,6	16,7	65,4	18,0	17,9	67,6	14,5	1 106	Österrike
Jugoslavia	24,8	68,2	7,0	22,9	67,2	9,9	23,8	67,7	8,5	1 023	Jugoslavien
Kreikka	22,2	66,0	11,9	20,1	65,2	14,8	21,1	65,6	13,3	1 033	Grekland
Portugali	24,4	65,3	10,3	21,6	64,3	14,0	23,0	64,8	12,2	1 071	Portugal
Puola	26,9	65,8	7,2	24,5	64,0	11,5	25,7	64,9	9,4	1 050	Polen
Ranska	21,9	67,5	10,6	19,8	64,3	15,9	20,8	65,9	13,3	1 052	Frankrike
Romania	25,5	66,4	8,0	23,8	65,3	10,9	24,6	65,9	9,5	1 026	Rumärien
Saksan dem.tasavalta	20,7	70,0	9,3	17,8	64,9	17,4	19,2	67,3	13,6	1 110	Tyska dem. rep.
Saksan liittotasavalta	15,9	73,4	10,8	13,9	67,0	19,0	14,9	70,1	15,1	1 089	Förb.rep. Tyskl.
Sveitsi	17,5	70,3	12,1	15,9	66,9	17,2	16,7	68,6	14,7	1 052	Schweiz
Tsekkoslovakia	25,6	65,7	8,7	23,2	63,6	13,2	24,4	64,6	11,0	1 053	Tjeckoslovakien
Unkari	22,7	67,3	10,0	20,1	65,0	14,9	21,3	66,1	12,6	1 071	Ungern
Filippiinit	40,8	56,0	3,2	39,2	57,2	3,6	40,0	56,6	3,4	992	Filippiinerna
Indonesia	40,6	56,2	3,2	38,1	58,3	3,6	39,4	57,2	3,4	1 009	Indonesien
Intia ³⁾	37,1	59,1	3,9	37,4	58,4	4,1	37,2	58,7	4,0	938	Indien ³⁾
Iran	43,7	53,0	3,3	43,1	53,2	3,7	43,4	53,1	3,5	936	Iran
Israel ⁴⁾	33,3	58,5	8,2	31,4	59,1	9,5	32,4	58,8	8,8	1 004	Israel ⁴⁾
Japani	21,8	69,5	8,7	20,0	67,6	12,4	20,9	68,5	10,6	1 034	Japan
Korean tasavalta	30,6	66,2	3,2	28,9	65,6	5,4	29,8	65,9	4,3	983	Rep. Korea
Kuwait	32,9	66,0	1,1	41,9	56,8	1,4	36,8	62,0	1,2	763	Kuwait
Länsi-Malesia	38,3	58,1	3,6	36,7	59,2	4,1	37,5	58,7	3,8	993	Västra-Malaysia
Thaimaa	35,4	60,6	4,0	36,4	60,4	3,2	35,9	60,5	3,6	1 003	Thailand
Turkki	39,6	55,8	4,2	38,3	56,0	5,3	39,0	55,9	4,7	971	Turkiet
Egypti	40,5	56,1	3,5	39,4	56,9	3,7	39,9	56,5	3,6	971	Egypten
Etelä-Afrikka ⁵⁾	35,6	60,4	4,0	34,5	60,0	5,5	35,0	60,2	4,8	1 026	Sydafrika ⁵⁾
Marokko	42,9	52,9	4,2	41,4	54,9	3,7	42,2	53,9	3,9	998	Marocko
Kanada	22,1	68,8	9,1	20,5	67,3	12,2	21,3	68,0	10,7	1 027	Canada
Meksiko	42,5	54,3	3,2	41,2	54,9	3,9	41,8	54,6	3,6	997	Mexico
USA	22,6	67,1	10,2	20,5	65,3	14,2	21,5	66,2	12,3	1 053	USA
Argentiina	31,7	60,9	7,4	30,3	60,1	9,7	31,0	60,5	8,5	1 016	Argentina
Brasilia ⁶⁾	36,4	59,4	4,1	35,9	59,5	4,6	36,2	59,5	4,4	1 004	Brasilien ⁶⁾
Chile	32,1	63,0	4,9	30,3	62,9	6,8	31,2	62,9	5,9	1 026	Chile
Kolumbia	37,1	59,2	3,8	35,1	60,9	4,1	36,1	60,0	3,9	1 020	Kolumbia
Peru ⁶⁾	40,8	55,9	3,3	40,1	56,0	3,9	40,5	55,9	3,6	985	Peru ⁶⁾
Venezuela ⁶⁾	39,4	57,5	3,2	38,6	57,5	3,9	39,0	57,5	3,5	981	Venezuela ⁶⁾
Australia	25,0	66,6	8,4	23,8	64,7	11,5	24,4	65,7	10,0	1 004	Australien
Uusi-Seelanti	25,0	66,1	8,9	23,5	64,4	12,1	24,2	65,3	10,5	1 018	Nya Zeeland
Neuvostoliitto	27,6	67,0	5,5	23,6	64,2	12,3	25,5	65,5	9,1	1 131	Sovjetunionen

¹⁾ Ml. henkilöt, joiden ikä on tuntematon – ²⁾ Pl. Grönland ja Färsaaret – ³⁾ Ml. Jammun ja Kashmirin Intian puoleinen osa – ⁴⁾ Ml. heinäkuussa 1967 miehityt alueet – ⁵⁾ Pl. Transkei, Bophuthatswana, Ciskei ja Venda – ⁶⁾ Pl. intiaaniväestö.

¹⁾ Inkl. personer med okänd ålder – ²⁾ Exkl. Grönland och Färöarna – ³⁾ Inkl. indiska delen av Jammu och Kashmir – ⁴⁾ Inkl. i juli 1967 ockuperade områden – ⁵⁾ Exkl. Transkei, Bophuthatswana, Ciskei och Venda – ⁶⁾ Exkl. indianbefolkning.

Lähde – Källa: UN: Demographic Yearbook; Nordisk statistisk årsbok; Statistical Office of the European Communities: Demographic Statistics

441. Väestönmuutokset – Befolkningsförändringar

Maa	Vuonna År	Keskiväki- luku Medelfolk- mängd	Avio- liittoja Giftermål	Elävänä synty- neitä Levande födda	Kuolleita Döda	Syntyneiden enemmyys Födelse- överskott	Vuotta uorempa- na kuolleita %-na elävänä syntyneistä Döda under	Land
		1 000 000	1 000 henkeä kohti per 1 000 invånare				1:sta levnadsåret i % av samtliga levande födda	
Suomi	1988	4,95	5,3	12,8	9,9	2,9	1) 0,6	Finland
Ruotsi	1988	8,44	5,2	13,3	11,5	1,8	0,6	Sverige
Norja	1988	4,20	5,2	13,7	10,7	3,0	1) 0,8	Norge
Tanska ²⁾	1988	5,13	6,3	11,5	11,5	0,0	1) 0,8	Danmark ²⁾
Islanti	1987	0,25	1) 4,8	17,0	7,0	10,0	0,3	Island
Alankomaat	1988	14,76	6,1	12,6	8,4	4,2	0,8	Nederländerna
Belgia	1987	9,92	5,7	11,8	10,6	1,2	1,0	Belgien
Bulgaria	1987	8,97	7,2	12,9	12,0	0,9	1,5	Bulgarien
Espanja ³⁾	1986	38,67	5,3	11,2	7,9	3,3	4) 0,9	Spanien ³⁾
Irlandi	1988	3,54	5,1	15,3	8,9	6,4	1) 0,7	Irland
Iso-Britannia ⁵⁾	1988	57,08	6,7	13,8	11,4	2,4	0,9	Storbritannien ⁵⁾
Italia	1988	57,44	5,5	9,9	9,3	0,6	1,0	Italien
Itävalta	1988	7,60	4,7	11,6	11,0	0,6	0,8	Österrike
Jugoslavia	1988	23,56	6,8	15,0	9,0	6,0	2,5	Jugoslavien
Kreikka	1988	10,01	5,2	10,7	9,3	1,4	1) 1,3	Grekland
Luxemburg	1988	0,38	5,5	12,3	10,3	2,0	0,9	Luxemburg
Portugali	1988	10,41	6,9	11,9	9,6	2,3	1) 1,4	Portugal
Puola	1988	37,86	6,5	15,5	9,8	5,7	1,6	Polen
Ranska	1988	55,87	4,9	13,8	9,4	4,4	0,8	Frankrike
Romania	1988	23,05	4) 7,1	4) 15,8	4) 10,9	4) 4,9	4) 2,6	Rumänien
Saksan dem. tasavalta	1988	16,67	8,2	12,9	12,8	0,1	0,8	Tyska dem. rep.
Saksan liittotasavalta ⁶⁾	1988	61,20	6,5	11,0	11,2	-0,2	1) 0,8	Förb.rep. Tyskland ⁶⁾
Sveitsi	1988	6,51	6,9	12,2	9,2	3,0	1) 0,7	Schweiz
Tšekkoslovakia	1988	15,62	7,6	13,8	11,4	2,4	1,2	Tjeckoslovakien
Unkari	1988	10,60	6,2	11,7	13,2	-1,5	1) 1,7	Ungern
Filippiinit	1988	58,72	4) 6,9	8) 26,7	8) 5,8	8) 20,9	8) 3,5	Filippiinerna
Intia ⁹⁾	1987	781,37	4) 32,0	4) 32,0	10,8	21,2	8) 9,6	Indien ⁹⁾
Israel	1988	4,43	6,9	22,6	6,6	16,0	8) 1,1	Israel
Iran	1988	52,52	1) 6,4	34,9	3,9	31,0	..	Iran
Japani	1988	122,61	5,8	10,7	6,5	4,2	1) 0,5	Japan
Kiina ¹⁰⁾	1988	1 103,98	..	7) 20,5	7) 6,7	7) 13,8	7) 3,2	Kina ¹⁰⁾
Myanmar (ent. Burma)	1988	39,97	..	7) 30,6	7) 9,7	7) 20,9	7) 7,0	Myanmar (f.d. Burma)
Singapore	1988	2,65	1) 9,0	20,0	5,2	14,8	0,7	Singapore
Sri Lanka	1988	16,59	8) 7,9	20,7	5,8	16,2	8) 2,3	Sri Lanka
Thaimaa	1987	53,61	8) 6,3	16,5	4,3	12,2	1,1	Thailand
Algeria	1988	23,84	4) 5,7	11) 39,5	11) 8,3	11) 31,2	7) 7,4	Algeriet
Egypti	1987	50,74	4) 9,1	40,7	9,1	31,6	4,5	Egypten
Etelä-Afrikka	1988	33,75	..	7) 31,7	7) 9,8	7) 21,9	7) 7,2	Sydafrika
Mauritius ¹²⁾	1988	1,08	10,9	19,9	6,5	13,4	1) 2,5	Mauritius ¹²⁾
Nigeria	1988	105,47	..	7) 49,8	7) 15,6	7) 34,2	7) 10,5	Nigeria
Tunisia	1988	7,81	8) 6,4	27,5	4,3	23,2	7) 5,9	Tunisien
El Salvador	1988	5,11	13) 3,5	4) 26,1	4) 5,1	4) 21,0	4) 3,3	El Salvador
Kanada	1988	25,95	7,3	14,5	7,3	7,2	1) 0,7	Canada
Meksiko	1988	82,73	4) 7,1	4) 34,1	4) 5,3	4) 28,8	4) 2,5	Mexico
USA	1988	246,33	9,7	15,9	8,8	7,1	1,0	USA
Argentiina	1988	31,96	11) 6,0	4) 21,3	4) 7,9	4) 13,4	4) 2,6	Argentina
Brasilia	1987	141,45	4) 7,0	18,8	5,8	13,0	4,5	Brasilien
Kolumbia	1988	30,24	..	4) 29,2	8) 5,0	..	4) 2,2	Colombia
Peru	1987	20,73	14) 6,0	34,9	9,4	25,5	12,2	Peru
Venezuela	1987	18,27	8) 5,6	28,3	4,4	23,9	2,4	Venezuela
Australia	1988	16,53	7,1	14,9	7,2	7,7	0,9	Australien
Uusi-Seelanti	1987	3,28	7,5	16,8	8,4	8,4	1,0	Nya Zeeland
Neuvostoliitto	1987	283,10	9,8	19,8	9,9	9,9	2,5	Sovjetunionen

¹⁾ V. 1987 – ²⁾ Pl. Färösaaret ja Grönlanti – ³⁾ Pl. Ceuta ja Melilla – ⁴⁾ V. 1985 – ⁵⁾ Pl. Kanaalisaaret ja Man – ⁶⁾ Ml. Länsi-Berliini – ⁷⁾ Arvio v. 1985–90 – ⁸⁾ V. 1986 – ⁹⁾ Ml. Kashmir ja Jammu – ¹⁰⁾ Ml. Taiwan – ¹¹⁾ V. 1983 – ¹²⁾ Pl. Rodrigues – ¹³⁾ V. 1984 – ¹⁴⁾ V. 1982.

¹⁾ V. 1987 – ²⁾ Exkl. Färöarna och Grönländ – ³⁾ Exkl. Ceuta och Melilla – ⁴⁾ År 1985 – ⁵⁾ Exkl. Kanalöarna och Man – ⁶⁾ Inkl. Väst-Berlin – ⁷⁾ Uppskattning för åren 1985–90 – ⁸⁾ År 1986 – ⁹⁾ Inkl. Kashmir och Jammu – ¹⁰⁾ Inkl. Taiwan – ¹¹⁾ År 1983 – ¹²⁾ Exkl. Rodrigues – ¹³⁾ År 1984 – ¹⁴⁾ År 1982.

**442. Elävänä syntyneet lapset äidin iän mukaan sekä bruttouusiutumisluvut
Levande födda barn enligt moderns ålder samt bruttoreproduktionstal**

Maa	Vuosina Åren	Elävänä syntyneitä tuhatta naista kohti seuraavissa ikäryhmissä Levande födda per 1 000 kvinnor i följande åldersgrupper							Brutto- uusiutumis- luvut ²⁾ Brutto- reproduk- tionstal ²⁾	Land
		¹⁾ 15-19	20-24	25-29	30-34	35-39	40-44	²⁾ 45-49		
Suomi	1930-32	14,2	95,7	130,3	115,6	86,7	46,1	7,2	1,206	Finland
	1987	12,1	67,8	119,1	80,1	31,0	7,8	0,3	0,776	
Ruotsi	1933-34 ⁴⁾	16,5	76,7	89,6	77,4	53,3	24,2	2,7	0,818	Sverige
	1988	11,4	90,5	147,2	100,4	36,3	6,0	0,3	0,949	
Norja	1930-31	8,2	70,9	112,8	105,8	79,9	42,3	6,7	1,036	Norge
	1988	17,8	94,6	138,6	85,0	17,6	4,4	0,2	0,897	
Tanska	1931-35	22,6	101,7	121,0	95,0	60,5	23,9	2,2	1,038	Danmark
	1988	9,1	71,3	128,1	76,7	23,4	3,2	0,2	0,756	
Islanti	1930-31 ⁵⁾	22,4	131,3	182,4	171,5	136,7	67,9	6,4	1,695	Island
	1988	32,4	117,8	146,1	106,3	43,3	7,8	-	1,082	
Alankomaat	1930-31	12,5	91,8	165,7	152,9	111,5	51,5	5,2	1,429	Nederländerna
	1986	6,8	58,0	134,0	86,6	21,2	3,4	0,5	⁶⁾ 0,739	
Belgia	1939	18,7	108,2	124,5	89,3	55,3	19,1	1,9	1,025	Belgien
	1983	15,9	101,6	124,4	53,7	15,3	2,9	0,2	0,802	
Iso-Britannia Englanti ja Wales	1931	12,0	77,0	112,0	94,0	61,0	24,0	-	0,937	Storbritannien England o. Wales
	1987	30,9	93,9	125,5	81,3	26,6	4,8	0,4	⁶⁾ 0,869	
Italia	1930-32	20,0	125,4	174,8	154,8	116,0	52,2	6,4	1,585	Italien
	1983	13,5	87,0	108,3	65,1	25,7	5,0	0,3	0,740	
Portugali	1930	23,3	152,3	199,3	174,1	141,1	64,8	11,4	1,866	Portugal
	1986	30,1	100,0	100,8	59,8	25,8	8,2	1,0	⁷⁾ 0,920	
Puola	1931-32	24,7	145,2	189,4	164,1	118,0	53,4	10,4	1,707	Polen
	1987	32,2	171,6	129,5	63,1	27,2	6,9	0,4	⁶⁾ 1,132	
Ranska	1930-32	31,1	130,3	128,7	88,0	52,5	18,1	1,7	1,103	Frankrike
	1987	10,1	86,3	143,3	85,3	31,4	7,3	0,4	⁶⁾ 0,888	
Saksa: Dem. tasavalta Liittotasavalta	1937 ⁸⁾	14,6	103,7	143,3	110,0	61,1	21,7	2,2	-	Tyskland: Dem. rep. Förb. rep.
	1985	43,8	160,8	100,1	34,7	10,4	1,3	0,1	0,841	
	1986	8,6	57,7	108,2	70,0	23,8	3,6	0,2	⁶⁾ 0,625	
Sveitsi	1934-36	7,9	67,4	116,2	98,1	56,7	21,0	2,0	0,898	Schweitz
	1987	6,2	60,1	126,0	83,4	24,4	3,4	0,2	⁶⁾ 0,740	
Tšekkoslovakia	1930-31	28,0	133,7	141,8	103,0	65,8	25,3	3,0	1,214	Tjeckoslovakien
	1986	50,6	187,7	108,9	41,7	12,8	2,0	0,1	⁷⁾ 1,011	
Unkari	1930-32	40,1	157,1	149,7	109,1	74,5	27,0	2,9	1,352	Ungern
	1987	47,6	145,4	107,1	44,3	14,7	2,7	0,2	⁶⁾ 0,892	
Japani	1930	31,5	200,2	248,6	217,0	163,1	71,6	10,3	2,290	Japan
	1986	3,8	59,6	169,7	86,8	17,2	1,7	0,1	⁶⁾ 0,858	
Egypti	1930-32	63,5	177,0	211,3	216,6	152,3	79,7	33,1	2,261	Egypten
	1986	59,2	134,3	131,7	89,9	48,0	13,8	1,4	⁶⁾ 1,160	
Chile	1930-32	29,6	136,7	174,4	144,9	108,2	44,8	5,4	1,551	Chile
	1985	23,2	83,3	122,7	73,0	21,3	3,0	0,1	0,811	
Kanada	1929-31	117,4	228,5	242,0	217,0	156,1	83,4	4,9	2,543	Mexico
	1980	64,8	156,6	144,7	108,9	82,5	34,4	10,4	¹⁰⁾ 2,629	
Meksiko	1929-31 ¹¹⁾	47,1	131,2	126,9	93,0	59,6	23,3	2,5	1,175	USA
	1986	51,7	108,2	109,2	69,3	24,3	4,1	0,2	⁷⁾ 0,880	
Australia	1932-34 ¹²⁾	25,4	99,6	121,5	96,6	60,6	25,1	2,6	1,051	Australien
	1983	26,5	102,7	146,1	81,5	25,0	4,3	0,2	⁶⁾ 0,923	
Uusi-Seelanti	1933-35 ¹³⁾	16,7	92,8	130,8	100,4	59,4	22,4	2,3	1,033	Nya Zeeland
	1985	30,6	104,1	145,1	79,1	22,4	3,8	0,3	0,938	

¹⁾ Lapsia, joiden äiti oli alle 20 vuoden ikäinen, tuhatta 15-19 vuoden ikäistä naista kohti - ²⁾ Lapsia, joiden äiti oli vähintään 45-vuotias, tuhatta 45-49 vuoden ikäistä naista kohti - ³⁾ Ks. taulukkoa 50, s. 90 - ⁴⁾ Synnyttäjien luku - ⁵⁾ Luvut eri ikäryhmissä tarkoittavat synnytysten lukua, kun taas bruttouusiutumisluku tarkoittaa elävänä syntyneiden lukua - ⁶⁾ V. 1985 - ⁷⁾ V. 1984 - ⁸⁾ Ml. kuolleena syntyneet - ⁹⁾ Arvio, 1980-1985 - ¹⁰⁾ Arvio, 1975-1980 - ¹¹⁾ Vain valkoinen väestö - ¹²⁾ Pl. alkuasukkaat - ¹³⁾ Pl. maorit.

¹⁾ Barn födda av moder under 20 år per 1 000 kvinnor i åldern 15-19 år - ²⁾ Barn födda av moder åldern 45 och över per 1 000 kvinnor i åldern 45-49 år - ³⁾ Se tabell 50, sid. 90 - ⁴⁾ Antal barnaföderskor - ⁵⁾ Talen för de olika åldersgrupperna gäller antal födelser, bruttoreproduktionstalet gäller däremot antalet levande födda - ⁶⁾ År 1985 - ⁷⁾ År 1984 - ⁸⁾ Inkl. dödfödda - ⁹⁾ Uppskattning, 1980-85 - ¹⁰⁾ Uppskattning, 1975-1980 - ¹¹⁾ Avser den vita befolkningen - ¹²⁾ Exkl. urinvånare - ¹³⁾ Exkl. maoribefolkningen.

445. Jäljellä oleva keskimääräinen elinikä – Återstående medellivslängd

Maa	Vuosina Ären	Miehet – Män				Naiset – Kvinnor				Land
		Ikä, vuotta – Ålder, år								
		0	15	50	65	0	15	50	65	
Suomi	1901–10	45,3	46,0	20,0	10,8	48,1	48,1	22,3	11,9	Finland
	1987	70,7	56,4	24,4	13,4	78,7	64,3	30,6	17,5	
Ruotsi	1901–10	54,5	49,8	23,2	21,8	57,0	51,5	24,7	13,7	Sverige
	1988	74,2	59,9	27,0	15,0	80,0	65,5	31,9	18,7	
Norja	1901–10	54,8	48,7	24,0	13,5	57,7	51,0	25,3	14,4	Norge
	1988	73,1	59,0	26,3	14,6	79,6	65,3	31,6	18,6	
Tanska ¹⁾	1901–05	52,9	49,6	21,8	11,9	56,2	51,0	23,8	13,0	Danmark ¹⁾
	1987–88	71,8	57,8	25,3	14,1	77,7	63,5	30,0	17,9	
Islanti	1901–10	48,3	45,0	21,4	11,7	53,1	50,2	23,8	13,4	Island
	1987–88	74,6	60,3	27,6	15,6	79,7	65,5	31,5	18,8	
Alankomaat	1900–09	51,0	49,8	21,8	11,6	53,4	51,0	22,9	12,3	Nederländerna
	1985–86	73,0	58,9	25,7	13,9	79,6	65,4	31,5	18,6	
Belgia	1891–1900	45,4	45,9	19,7	10,6	48,8	48,6	21,9	11,6	Belgien
	1979–82	70,0	56,4	24,1	13,0	76,8	63,0	29,6	16,9	
Bulgaria	1899–1902	40,0	46,3	23,6	14,8	40,3	44,6	23,6	14,6	Bulgarien
	1978–1980	68,4	55,7	23,6	12,7	73,6	60,5	27,1	14,6	
Espanja	1900	33,9	41,6	18,0	9,0	35,7	43,3	19,1	9,2	Spanien
	1980–82	72,5	59,0	26,4	14,8	78,6	64,8	31,1	17,9	
Irlanti	1900–02	49,3	46,2	²⁾ 23,8	10,8	49,6	46,2	²⁾ 23,7	10,6	Irland
	1980–82	70,1	56,4	23,6	12,6	75,6	61,7	28,0	15,7	
Iso-Britannia:										Storbritannien:
Englanti ja Wales	1901–10	48,5	47,3	19,8	10,8	52,4	50,1	21,8	12,0	England och Wales
	1983–85	71,8	57,9	24,8	13,4	77,7	63,7	29,9	17,5	
Pohjois-Irlanti	1983	69,3	55,7	23,2	12,4	75,7	61,7	28,2	16,1	Nordirland
Skotlanti	1891–1900	44,7	44,3	²⁾ 22,2	10,5	47,4	46,2	²⁾ 24,2	11,5	Skottland
	1985	70,1	56,1	23,4	12,5	75,8	61,8	28,2	16,2	
Italia	1901–11	44,2	47,2	20,7	10,7	44,8	47,4	21,5	10,8	Italien
	1981	71,1	57,5	24,8	13,6	77,8	64,0	30,2	17,3	
Itävalta	1901–05	59,1	44,4	19,0	10,1	41,1	44,9	19,8	10,2	Österrike
	1985	70,4	56,7	24,7	13,6	77,4	63,3	29,8	16,9	
Puola	1931–32 ³⁾	48,2	47,8	20,3	10,8	51,4	49,8	22,4	12,0	Polen
	1985–86	66,9	53,6	22,3	12,3	75,3	61,8	28,4	16,0	
Ranska	1898–1903	45,3	45,0	19,8	13,3	48,7	47,4	21,6	14,6	Frankrike
	1984–86	71,3	57,3	25,5	14,5	79,5	65,3	31,9	18,9	
Saksa:	1901–10	44,8	46,7	19,4	10,4	48,3	49,0	21,4	11,1	Tyskland:
	1985	69,5	55,7	23,5	12,4	75,4	61,4	27,9	15,3	
Dem. tasavalta	1984–86	71,5	57,6	25,0	13,7	78,1	64,0	30,3	17,5	Dem. rep.
Liittotasavalta										Förb.rep.
Sveitsi	1901–10	49,3	45,9	18,9	10,1	52,2	47,6	20,7	10,7	Schweiz
	1985–86	73,6	59,5	26,9	15,0	80,3	66,0	32,3	19,1	
Tšekkoslovakia	1899–1902	38,9	44,0	18,9	10,1	41,7	45,6	20,3	10,5	Tjeckoslovakien
	1985	67,3	53,7	21,8	11,7	74,7	60,9	27,3	14,9	
Intia	1901–11	22,6	30,3	14,0	8,1	23,3	30,8	14,3	8,1	Indien
	1980–85 ⁵⁾	55,6	55,2	
Japani	1899–1903	44,0	44,0	19,0	10,1	44,9	44,4	21,1	11,4	Japan
	1986	75,2	61,0	27,9	15,9	80,9	66,5	32,7	19,3	
Etelä-Afrikka	1920–22 ⁴⁾	55,6	49,6	21,9	12,2	59,2	52,5	23,0	13,2	Sydafrika
	1985–90 ⁵⁾	57,5	63,5	
Chile	1930	35,4	42,3	19,2	11,2	37,7	44,1	21,3	12,2	Chile
	1985	65,0	54,6	23,8	13,4	71,7	60,0	27,6	16,0	
Kanada	1930–32	60,0	53,4	23,7	13,0	62,1	54,2	24,8	13,7	Canada
	1980–82	71,9	58,0	25,8	14,6	79,0	65,0	31,5	18,9	
USA	1900–02 ⁶⁾	47,9	26,1	20,7	11,5	50,7	47,6	21,8	12,2	USA
	1985	71,2	57,4	25,6	14,6	78,2	64,2	30,9	18,6	
Australia ⁷⁾	1901–10	55,2	49,0	21,2	11,3	58,8	51,9	23,7	12,9	Australien ⁷⁾
	1985	72,3	58,5	25,9	14,3	78,8	64,7	31,1	18,2	
Neuvostoliitto	1958–59	64,4	54,1	24,1	14,0	71,7	61,1	29,0	16,8	Sovjetunionen
	1985–86	64,2	52,1	21,9	12,3	73,3	60,9	28,0	15,8	

¹⁾ Pl. Grönlanti ja Färsaaret – ²⁾ 45 vuotta – ³⁾ Sotaa edeltävä alue – ⁴⁾ Valkoinen väestö – ⁵⁾ Arvio – ⁶⁾ Pl. Alaska ja Havaiji – ⁷⁾ Pl. alkuauskaat.

¹⁾ Exkl. Grönlanti och Färöarna – ²⁾ 45 år – ³⁾ Förkrigsområde – ⁴⁾ Den vita befolkningen – ⁵⁾ Uppskattning – ⁶⁾ Exkl. Alaska och Hawaii – ⁷⁾ Exkl. urinvånarna.

446. Eri uskontojen harjoittajat maanosittain, 1989
Anhängare av olika religioner enligt världsdel, 1989

	Eurooppa Europa	Aasia Asien	Afriikka Afrika	Pohjois- Amerikka Nordamerika	Latinal. Amerikka Latinamerika	
Kristityt	410 310 000	236 700 000	293 547 000	234 600 000	410 240 000	Kristna
– Roomalaiskatoliset	260 450 000	111 028 000	110 264 000	95 200 000	381 800 000	– Romersk-katoliker
– Protestantit	73 330 000	73 563 000	77 327 000	94 600 000	15 500 000	– Protestanter
– Ortodoksit	35 860 000	3 300 000	26 262 000	5 900 000	1 660 000	– Ortodoxa
– Anglikaanit	32 690 000	645 000	24 108 000	7 200 000	1 230 000	– Anglikaner
– Muut kristityt ¹⁾	7 980 000	48 164 000	55 586 000	31 700 000	10 050 000	– Övriga kristna ¹⁾
Muslimit ²⁾	12 360 000	608 500 000	263 132 000	5 220 000	1 200 000	Muslimier ²⁾
Uskontokuntiin kuulumattomat ³⁾	52 158 000	690 000 000	1 700 000	21 700 000	16 000 000	Tillhör inte något trossamfund ³⁾
Hindut ⁴⁾	594 000	685 000 000	1 450 000	1 100 000	750 000	Hinduer ⁴⁾
Buddhalaiset ⁵⁾	222 000	310 000 000	14 000	400 000	495 000	Buddhister ⁵⁾
Ateistit	18 460 000	150 000 000	250 000	1 200 000	2 900 000	Ateister
Kiinan kansanuskontojen harjoittajat ⁶⁾	50 000	170 000 000	10 000	101 000	60 000	Anhängare av kinesisk folkreligion ⁶⁾
Uusiin uskonnollisiin yhteisöihin kuuluvat ⁷⁾	35 000	125 000 000	15 000	1 300 000	460 000	Nya religiösa samfund ⁷⁾
Heimouskontojen harjoittajat	200	23 500 000	66 240 000	50 000	950 000	Anhängare av stamreligioner
Sikhit	217 000	17 350 000	23 000	230 000	7 000	Sikher
Juutalaiset	1 447 000	4 310 000	300 000	7 100 000	1 010 000	Judar
Samanistit	400	10 500 000	900	500	200	Anhängare av shamanism
Kungfutselaiset ⁸⁾	1 000	5 800 000	800	18 000	800	Konfucianer ⁸⁾
Baha'it	85 000	2 510 000	1 310 000	340 000	750 000	Anhängare av bahaism
Jainalaiset	10 000	3 520 000	45 000	2 500	3 000	Anhängare av jainism
Sintolaiset	400	3 200 000	300	3 000	1 000	Anhängare av shinto
Muiden uskontojen harjoittajat	736 000	5 719 000	279 000	405 000	4 237 000	Anhängare av andra religioner
Koko väestö	496 686 000	3 051 609 000	628 317 000	273 770 000	439 064 000	Befolkningen totalt

	Oseania Oceanien	Neuvosto- liitto Sovjetunionen	Koko maailma Hela världen	%	Maat Länder	
Kristityt	21 700 000	104 800 000	1 711 897 000	32,9	251	Kristna
– Roomalaiskatoliset	7 660 000	5 300 000	971 702 000	18,7	242	– Romersk-katoliker
– Protestantit	7 600 000	9 300 000	351 220 000	6,7	230	– Protestanter
– Ortodoksit	540 000	90 100 700	163 622 700	3,1	98	– Ortodoxa
– Anglikaanit	5 336 000	300	71 209 300	1,4	148	– Anglikaner
– Muut kristityt ¹⁾	564 000	99 000	154 143 000	3,0	110	– Övriga kristna ¹⁾
Muslimit ²⁾	99 500	34 100 000	924 611 500	17,8	172	Muslimier ²⁾
Uskontokuntiin kuulumattomat ³⁾	3 100 000	84 855 500	869 513 500	16,7	220	Tillhör inte något trossamfund ³⁾
Hindut ⁴⁾	310 000	1 100	689 205 100	13,2	88	Hinduer ⁴⁾
Buddhalaiset ⁵⁾	17 000	290 000	311 438 000	6,0	86	Buddhister ⁵⁾
Ateistit	530 000	58 500 000	231 840 000	4,5	130	Ateister
Kiinan kansanuskontojen harjoittajat ⁶⁾	15 000	200	170 236 200	3,3	56	Anhängare av kinesisk folkreligion ⁶⁾
Uusiin uskonnollisiin yhteisöihin kuuluvat ⁷⁾	9 000	500	126 819 500	2,4	25	Nya religiösa samfund ⁷⁾
Heimouskontojen harjoittajat	70 000	0	90 810 200	1,7	98	Anhängare av stamreligioner
Sikhit	8 000	100	17 735 100	0,3	20	Sikher
Juutalaiset	90 000	3 100 000	17 357 000	0,3	125	Judar
Samanistit	200	200 000	10 702 200	0,2	10	Anhängare av shamanism
Kungfutselaiset ⁸⁾	300	500	5 821 400	0,1	3	Konfucianer ⁸⁾
Baha'it	71 000	6 000	5 072 000	0,1	205	Anhängare av bahaism
Jainalaiset	1 000	0	3 581 500	0,1	10	Anhängare av jainism
Sintolaiset	500	100	3 205 300	0,1	3	Anhängare av shinto
Muiden uskontojen harjoittajat	87 500	7 000	11 570 500	0,2	170	Anhängare av andra religioner
Koko väestö	26 109 000	285 861 000	5 201 416 000	100,0	251	Befolkningen totalt

¹⁾ Muut katoliset, protestanttisiin marginaaliryhmiin kuuluvat, Afrikan, Aasian ja Etelä-Amerikan sekä mustien omiin kristillisiin kirkkoihin kuuluvat – ²⁾ 83 % sunnalaisia, 16 % siialaisia, 1 % muihin koulukuntiin kuuluvia – ³⁾ Esim. agnostikot, vapaa-ajattelijat – ⁴⁾ 70 % Vishnun palveloja, 25 % Sivan palveloja, 2 % uushindulaisia ja reformoituja hinduja – ⁵⁾ 56 % mahajanabuddhalaisia, 38 % hinajanabuddhalaisia, 6 % tantristeja – ⁶⁾ Esim. kungfutselaisuuden ja taolaisuuden harjoittajat, paikallisten jumaluuksien ja esi-isien palvelajat – ⁷⁾ 1800- ja 1900-luvuilla, erit. 1945 jälkeen syntyneisiin ns. uusiin uskontoihin ja uskonnollisiin liikkeisiin kuuluvat – ⁸⁾ Muut kuin kiinalaiset kungfutselaiset, läh. Korean korealaiset.

¹⁾ Övriga katoliker, personer tillhörande protestantiska marginalgrupper, anhängare av kyrkor i Afrika, Asien och Sydamerika samt de svartas egna kristna kyrkor – ²⁾ 83 % sunniter, 16 % shiiter, 1 % tillhörande andra skolor – ³⁾ T.ex. agnostiker, fritänkare – ⁴⁾ 70 % dyrkare av Vishnu, 25 % dyrkare av Siva, 2 % nyhinduer och reformerade hinduer – ⁵⁾ 56 % mahajanabuddhister, 38 % hinayanabuddhister, 6 % tantrister – ⁶⁾ T.ex. anhängare av konfucianism och taoism, vördrande av lokala gudar och förfäder – ⁷⁾ Nya religioner och religiösa rörelser som uppstått under 1800- och 1900-talen, speciellt efter 1945 – ⁸⁾ Andra än anhängare av konfucianism i Kina, närmast koreaner i Korea.

447. (jatk. – forts. – cont.)

Maa	Sato v. 1988 – Skörd år 1988										Land	
	Kauraa		Maissia		Riisiä		Perunoita		Sokeri- juurikkaita			Land
	Havre	Majs	Ris	Potatis	Sockerbetor	1 000 t	t/ha	1 000 t	t/ha			
Suomi	857	2,21	–	–	–	–	855	19,07	944	30,74	Finland	
Ruotsi	1 402	3,31	–	–	–	–	1 241	31,98	2 353	46,14	Sverige	
Norja	480	3,75	–	–	–	–	414	23,00	–	–	Norge	
Tanska	202	4,58	–	–	–	–	942	32,48	2 708	40,42	Danmark	
Alankomaat	63	4,77	5	23,70	–	–	6 742	41,98	6 737	54,65	Nederländerna	
Belgia ja Luxemburg	95	4,52	40	6,67	–	–	2 000	40,00	6 156	55,96	Belgien o. Luxemburg	
Bulgaria	52	1,93	1 625	3,29	60	3,87	359	9,83	677	16,64	Bulgarien	
Espanja	537	1,60	3 577	6,43	499	6,24	4 578	16,35	9 056	46,68	Spanien	
Irlanti	117	5,32	–	–	–	–	680	25,00	1 404	42,55	Irland	
Iso-Britannia	557	4,60	1	–	–	–	6 812	37,80	8 500	42,50	Storbritannien	
Italia	383	2,24	6 318	7,49	1 094	5,51	2 330	18,42	13 428	48,68	Italien	
Itävalta	250	3,57	1 640	8,12	–	–	901	26,42	2 030	52,05	Österrike	
Jugoslavia	253	1,88	7 697	3,39	36	4,11	1 935	7,05	4 558	34,86	Jugoslavien	
Kreikka	74	1,85	2 116	9,98	116	5,52	850	15,46	1 900	42,22	Grekland	
Portugali	76	0,45	663	2,89	151	4,61	795	6,41	10	33,41	Portugal	
Puola	2 222	2,61	204	5,11	–	–	34 707	18,60	14 069	34,13	Polen	
Ranska	1 074	3,94	13 996	7,23	65	4,79	6 344	34,60	28 606	66,25	Frankrike	
Romania	60	2,13	19 500	6,09	150	3,13	8 000	24,24	6 500	23,21	Rumänien	
Saksan dem. tasavalta	508	3,44	1	3,89	–	–	11 473	25,92	4 619	23,36	Tyska dem. rep.	
Saksan liittotasavalta	2 036	4,30	1 435	7,48	–	–	7 353	35,00	19 602	50,77	Förb. rep. Tyskland	
Sveitsi	48	5,37	237	9,50	–	–	748	38,76	923	61,59	Schweiz	
Tšekkoslovakia	366	3,57	996	5,30	–	–	3 659	20,64	5 483	34,48	Tjeckoslovakien	
Unkari	134	3,19	6 027	5,37	52	3,85	1 128	16,74	4 200	39,36	Ungern	
Burma	–	–	300	1,58	14 000	2,97	133	8,03	–	–	Burma	
Filippiinit	–	–	4 428	1,18	8 971	2,73	53	10,80	–	–	Filippiinerna	
Indonesia	–	–	6 668	2,08	41 769	4,14	437	11,50	–	–	Indonesien	
Intia	–	–	7 500	1,27	101 950	2,49	14 138	15,97	–	–	Indien	
Irak	1	0,79	62	1,94	250	2,63	150	15,79	8	8,82	Irak	
Iran	–	–	60	1,25	1 757	3,65	2 200	16,36	3 500	21,47	Iran	
Japani	10	2,00	1	1,80	12 419	5,83	4 000	31,60	3 760	52,96	Japan	
Kiina	500	1,25	73 820	3,73	172 365	5,30	29 550	11,58	13 290	25,08	Kina	
Korean tasavalta	–	–	130	5,00	8 400	6,67	594	22,00	–	–	Republ. Korea	
Pakistan	–	–	1 150	1,32	4 577	2,36	563	9,69	320	33,00	Pakistan	
Syyria	13	9,62	105	1,96	–	–	500	353	15,91	368	30,54	Syrien
Thaimaa	–	–	5 166	2,65	20 813	2,00	11	8,59	–	–	Thailand	
Turkki	276	1,75	2 100	3,75	263	5,15	4 350	21,75	11 000	34,70	Turkiet	
Algeria	58	0,52	5	0,49	2	3,59	950	8,48	115	18,85	Algeriet	
Egypti	–	–	4 088	4,54	1 900	5,76	1 700	22,08	750	40,54	Egypten	
Etelä-Afrikka	42	0,07	6 900	1,92	3	2,31	956	12,75	–	–	Sydafrika	
Marokko	43	0,83	355	0,90	33	4,71	550	13,10	2 770	48,60	Marocko	
Tunisia	2	0,09	–	–	–	–	180	11,18	267	48,99	Tunisien	
Kanada	2 993	2,11	5 369	5,47	–	–	2 785	25,31	726	34,74	Canada	
Meksiko	100	1,00	11 800	1,74	420	3,50	960	13,33	–	–	Mexico	
USA	3 175	1,40	125 003	5,31	7 237	6,18	15 875	31,56	22 493	42,73	USA	
Argentiina	620	1,39	9 200	3,77	383	4,18	2 190	19,91	–	–	Argentina	
Brasilia	134	1,11	24 709	1,88	11 804	1,98	2 305	13,33	–	–	Brasilien	
Chile	157	2,59	661	7,32	162	4,17	928	14,98	2 487	51,16	Chile	
Peru	2	0,88	880	1,82	1 080	5,01	1 960	8,38	–	–	Peru	
Uruguay	58	0,83	118	1,48	381	4,70	140	7,37	185	30,83	Uruguay	
Australia	1 815	1,26	208	3,78	740	6,98	1 060	27,18	–	–	Australien	
Uusi-Seelanti	74	3,70	190	10,00	–	–	290	29,90	–	–	Nya Zeeland	
Neuvostoliitto	16 500	1,38	16 000	3,81	2 900	4,39	62 700	10,14	87 800	25,82	Sovjetunionen	
Koko maailma	38 848	1,65	405 460	3,20	483 466	3,32	269 702	14,87	294 690	34,53	Hela världen	

1) Ml. Vienan ja Asovan meret

Lähde – Källa: FAO: Production Yearbook; FAO: Monthly Bulletin of Agricultural Economics and Statistics

448. Kotieläimet – Husdjur

Maa	Hevosia Hästar	Muuleja ja aaseja Mulåsnor och åsnor	Nauta- karjaa Nöt- kreatur	Lampaita Får	Vuohia Getter	Sikoja Svin	Kanoja Höns	Land
	1988							
	1 000 kpl – st							
Suomi	36	–	1 434	63	3	1 291	6 000	Finland
Ruotsi	58	–	1 667	402	–	2 217	11 000	Sverige
Norja	17	–	945	2 306	94	788	4 000	Norge
Tanska	29	–	2 266	128	–	9 214	15 000	Danmark
Islanti	57	–	72	770	–	14	–	Island
Alankomaat	64	–	4 546	1 100	34	14 226	98 000	Nederländerna
Belgia ja Luxemburg	23	1	2 950	184	8	5 881	34 000	Belgien o. Luxemburg
Espanja	250	241	4 980	17 894	2 900	16 941	55 000	Spanien
Irlanti	55	22	5 580	4 301	9	960	7 000	Irland
Iso-Britannia	180	5	11 849	27 820	58	7 915	127 000	Storbritannien
Italia	250	136	8 794	11 457	1 206	9 383	120 000	Italien
Itävalta	45	–	2 590	24	34	3 947	15 000	Österrike
Jugoslavia	362	19	4 881	7 824	126	8 323	73 000	Jugoslavian
Kreikka	60	258	800	10 816	3 488	1 190	31 000	Grekland
Portugali	29	265	1 387	5 220	745	2 800	18 000	Portugal
Puola	1 051	–	10 322	4 377	10	19 605	57 000	Polen
Ranska	292	35	21 100	10 360	1 150	12 577	189 000	Frankrike
Romania	693	36	7 120	18 793	990	15 224	136 000	Rumänien
Saksan dem. tasavalta	104	–	5 721	2 656	19	12 503	51 000	Tyska dem. rep.
Saksan liittotasavalta	350	–	14 887	1 414	46	23 670	72 000	Förb.rep. Tyskland
Sveitsi	49	2	1 837	367	72	1 941	6 000	Schweiz
Tsekkoslovakia	33	–	5 044	1 075	50	7 235	46 000	Tjeckoslovakien
Unkari	88	5	1 664	2 333	16	8 216	61 000	Ungern
Afganistan	410	1 330	3 600	17 000	2 800	–	7 000	Afghanistan
Indonesia	722	–	6 500	5 415	12 700	6 500	410 000	Indonesien
Intia	953	1 463	193 000	51 684	105 000	10 300	260 000	Indien
Irak	55	436	1 600	9 200	1 550	–	76 000	Irak
Iran	316	1 923	8 350	34 500	13 620	–	110 000	Iran
Japani	22	–	4 667	29	41	11 725	334 000	Japan
Kiina	10 691	16 094	73 963	102 655	77 894	334 862	1 849 000	Kina
Pakistan	455	3 087	17 156	27 479	33 018	–	150 000	Pakistan
Syria	43	230	723	13 304	1 078	1	12 000	Syrien
Turkki	620	1 410	12 000	40 000	13 100	10	58 000	Turkiet
Algeria	187	635	361	14 325	3 570	5	23 000	Algeriet
Egypti	10	1 951	1 920	1 165	1 620	15	30 000	Egypten
Etelä-Afrikka	230	224	11 820	29 800	5 840	1 460	37 000	Sydafrika
Etiopia	1 610	5 430	31 000	23 400	17 500	19	57 000	Etiopien
Madagaskar	1	–	10 600	611	1 080	1 400	21 000	Madagaskar
Marokko	182	1 300	3 300	15 700	5 800	9	37 000	Marokko
Nigeria	250	700	12 200	13 200	26 000	1 300	190 000	Nigeria
Tansania	–	172	13 500	4 700	6 600	184	30 000	Tanzania
Tunisia	56	220	612	5 900	1 115	4	17 000	Tunisien
Kanada	341	4	12 060	697	26	10 847	107 000	Canada
Meksiko	6 160	6 313	31 200	6 000	10 500	16 500	224 000	Mexico
USA	10 720	5	98 994	10 774	1 650	42 845	1 540 000	USA
Argentiina	3 100	255	50 782	29 202	3 200	4 100	55 000	Argentina
Brasilia	5 850	3 290	134 133	20 000	11 000	32 700	550 000	Brasilien
Chile	490	38	3 371	6 540	600	1 360	21 000	Chile
Kolumbia	1 950	1 250	24 307	2 652	932	2 586	39 000	Colombia
Peru	655	710	3 900	13 320	1 700	2 400	52 000	Peru
Uruguay	473	5	10 408	26 049	14	215	8 000	Uruguay
Australia	401	5	23 500	164 000	600	2 720	56 000	Australien
Uusi-Seelanti	100	–	8 062	64 970	1 317	428	9 000	Nya Zeeland
Neuvostoliitto	5 885	301	120 593	140 783	6 400	77 403	1 129 000	Sovjetunionen
Koko maailma	65 292	57 061	1 263 584	1 172 828	520 376	823 403	10 215 000	Hela världen

Lähde – Källa: FAO: Production Yearbook; FAO: Monthly Bulletin of Agricultural Economics and Statistics

449. Kalansaalis¹⁾ – Fiskefångst¹⁾

Maa Land	1980	1984	1985	1986
	1 000 tonnia – 1 000 ton			
Suomi – Finland	143,4	158,5	158,6	158,6
Ruotsi – Sverige	240,7	282,2	239,6	214,7
Norja – Norge	2 409,0	2 466,0	2 119,0	1 898,4
Tanska – Danmark	2 028,8	1 846,4	²⁾ 1 752,6	1 871,3
Islanti – Island	1 514,9	1 535,0	1 680,4	1 657,1
Alankomaat – Nederländerna	340,4	432,4	504,2	454,8
Espanja – Spanien	1 264,7	1 337,7	1 337,7	1 303,5
Iso-Britannia – Storbritannien	847,5	847,6	898,4	855,9
Italia – Italien	501,7	565,0	575,0	547,6
Portugali – Portugal	270,4	285,4	298,6	389,6
Puola – Poland	640,6	719,2	683,5	645,2
Ranska – Frankrike	789,4	765,7	844,3	²⁾ 850,0
Saksan dem. tasavalta – Tyska dem. rep.	235,3	226,0	200,5	208,9
Saksan liittotasavalta – Förb. rep. Tyskland	306,9	327,2	225,3	202,4
Filippiinit – Filippinerna	1 555,7	1 933,7	1 865,0	1 916,3
Indonesia – Indonesien	1 841,8	2 251,9	2 339,1	2 521,2
Intia – Indien	2 442,2	2 861,7	²⁾ 2 824,3	2 925,3
Japani – Japan	10 434,0	12 021,0	11 408,9	11 966,5
Kiina – Kina	²⁾ 5 824,9	²⁾ 7 590,6	²⁾ 8 493,0	²⁾ 9 346,5
Korean tasavalta – Republiken Korea	2 091,1	2 477,1	2 650,0	3 102,5
Thaimaa – Thailand	1 798,0	2 134,9	2 225,2	2 119,0
Etelä-Afrikka – Sydafrika	602,0	553,5	600,9	628,7
Chile	2 891,2	4 674,0	4 986,8	5 695,5
Kanada – Canada	1 347,0	1 282,0	1 418,5	²⁾ 1 466,6
Peru	2 708,6	3 317,5	4 135,7	5 609,6
USA	3 633,1	4 812,9	4 765,3	4 943,2
Neuvostoliitto – Sovjetunionen	9 515,6	10 592,9	10 522,8	11 260,0
Koko maailma – Hela världen	72 127,9	83 483,4	85 686,2	91 456,8

¹⁾ Sisältää äyriäiset ja nilviäiset – ²⁾ Arvioitu.

¹⁾ Inkl. skalldjur – ²⁾ Uppskattad.

Lähde – Källa: UN: Statistical Yearbook

**450. Elintarviketuotannon indeksit (1979–81 = 100)
Indextal för livsmedelsproduktionen (1979–81 = 100)**

A. Koko tuotanto – Totalproduktion. B. Asukasta kohti – Per invånare.

Vuosi År	Koko maailma Hela världen		Keskitetyt johdetun talouden maat Länder med centraldirigerad ekonomi						Markkinatalousmaat Länder med marknadsekonomi					
			Kaikkiaan Inalles		Aasia Asien		Eurooppa ja Neuvostoliitto Europa och Sovjetunionen		Kaikkiaan Inalles		Pohjois- Amerikka Nord- amerika		Länsi- Eurooppa Väst- europa	
			A	B	A	B	A	B	A	B	A	B	A	B
1977	93	98	93	97	85	89	102	104	94	96	95	98	91	92
1978	98	101	101	104	92	95	110	112	96	97	95	97	95	96
1979	98	100	100	102	98	100	103	103	99	100	99	100	98	99
1980	99	99	100	100	99	100	100	100	98	98	96	96	102	102
1981	102	101	100	99	102	101	97	97	103	102	106	104	100	99
1982	106	102	107	105	110	107	105	103	104	103	106	104	105	104
1983	106	100	112	108	117	113	108	105	97	95	89	87	103	102
1984	111	104	118	112	126	119	110	107	106	103	103	98	109	108
1985	114	104	119	113	129	121	110	106	107	104	109	103	107	105
1986	116	104	126	118	134	124	119	113	106	101	104	98	107	105
1987	116	102	128	118	139	127	117	111	104	100	101	94	107	105
1988	116	101	128	116	140	126	116	109	100	95	91	85	106	103

Vuosi År	Markkinatalousmaat Länder med marknadsekonomi															
	Teollistuneet – Industrialis.				Kehitysmaat – Utvecklingsländerna											
	Oseania Oceanien		Muut Övriga		Kaikkiaan Inalles		Afrikka Afrika		Latinalainen Amerikka Latin- amerika		Lähi-itä Främre Orienten		Kauko-itä Fjärran Östern		Muut Övriga	
	A	B	A	B	A	B	A	B	A	B	A	B	A	B	A	B
1977	97	101	98	101	93	100	94	103	93	100	91	100	93	99	93	100
1978	109	112	100	102	96	101	97	103	95	100	96	102	97	102	95	100
1979	105	106	100	101	96	98	98	101	97	99	95	98	95	97	99	101
1980	95	95	98	98	100	100	101	101	99	99	100	100	100	100	98	98
1981	101	99	102	101	104	102	102	99	104	102	104	101	105	103	103	101
1982	94	91	100	98	106	101	105	99	107	102	109	103	105	101	104	99
1983	110	106	95	92	109	101	103	94	106	99	108	98	114	107	99	92
1984	106	101	100	96	112	101	104	92	109	100	108	95	117	107	109	99
1985	107	100	104	99	116	103	112	96	113	102	115	98	120	107	111	98
1986	107	100	105	99	118	102	118	98	113	99	120	99	122	106	112	97
1987	106	97	107	100	118	99	115	93	116	99	119	96	120	103	110	93
1988	110	100	107	99	124	101	119	93	118	99	126	99	128	107	113	93

Lähde – Källa: FAO: Production Yearbook

451. Maailmankaupan volyymi-indeksi (1980 = 100) – Volymindex för världshandeln (1980 = 100)

Markkinatalousmaat – Länder med marknadsekonomi

	Vienti – Export					Tuonti – Import				
	1984	1985	1986	1987	1988	1984	1985	1986	1987	1988
	Koko maailma¹⁾ – Hela världen¹⁾	108	111	118	124	..	109	113	122	130
Kehittyneet markkinatalousmaat – Länder med utvecklad marknadsekonomi	114	118	121	128	137	111	117	126	134	144
Pohjois-Amerikka – Nordamerika	97	98	100	111	127	128	138	152	157	164
Eurooppa – Europa	116	122	125	131	138	105	111	118	128	138
EEC – EG	115	121	124	130	138	105	110	118	127	138
EFTA	119	126	129	134	139	108	115	123	131	137
Afrikka ²⁾ – Afrika ²⁾	94	110	112	122	..	89	69	78	74	..
Aasia ³⁾ – Asien ³⁾	135	141	141	142	148	110	110	125	133	152
Oseania ⁴⁾ – Oceanien ⁴⁾	122	131	133	142	138	124	130	128	131	137
Kehitysmaat – Utvecklingsländer	94	94	113	117	..	105	102	108	117	..

¹⁾ Pi. keskitetyn talouden maat – ²⁾ Etelä-Afrikka, Botswana, Lesotho, Swazimaa ja Namibia – ³⁾ Israel ja Japani – ⁴⁾ Australia ja Uusi Seelanti.

¹⁾ Exkl. länder med centraliserad ekonomi – ²⁾ Sydafrika, Botswana, Lesotho, Swaziland och Namibia – ³⁾ Israel och Japan – ⁴⁾ Australien och Nya Zeeland.

452. Eräiden tärkeiden tavaroiden tuotanto – Produktionen av vissa viktiga varor

Maailman tuotantoluvut ovat yleensä arvioituja. – Världsproduktionen är i regel uppskattad.

	1987		1988			1987		1988	
	1 000 tonnia – 1 000 ton					1 000 tonnia – 1 000 ton			
Lihaa ¹⁾ – Kött ¹⁾									
Suomi – Finland	340	322	Kanada	98	108				
Ruotsi – Sverige	497	495	USA	501	544				
Norja – Norge	220	226	Australia – Australien	124	115				
Tanska – Danmark	1 500	1 464	Uusi-Seelanti – Nya Zeeland	251	282				
Espanja – Spanien	3 065	3 287	Neuvostoliitto – Sovjetunionen	1 755	1 794				
Iso-Britannia – Storbritannien	3 431	3 396	Maailman tuotanto – Världsproduktion	7 510	7 511				
Italia – Italian	3 768	3 822							
Puola – Polen	2 869	2 894	Juustoa – Ost						
Ranska – Frankrike	5 551	5 477	Suomi – Finland	85	88				
Saksan liittot. – Förb.rep. Tyskland	5 516	5 428	Ruotsi – Sverige	114	123				
Japani – Japan	3 637	3 654	Norja – Norge	75	75				
Kiina – Kina	23 943	24 996	Tanska – Danmark	272	265				
Argentiina – Argentina	3 508	3 494	Alankomaat – Nederländerna	551	563				
Brasilia – Brasilien	5 194	4 735	Espanja – Spanien	164	184				
Kanada – Canada	2 598	2 622	Iso-Britannia – Storbritannien	265	291				
Meksiko – Mexico	2 917	2 905	Italia – Italian	684	690				
USA	27 183	27 935	Puola – Polen	450	448				
Australia – Australien	2 789	2 876	Ranska – Frankrike	1 327	1 351				
Uusi-Seelanti – Nya Zeeland	1 253	1 281	Saksan liittot. – Förb.rep. Tyskland	979	1 030				
Neuvostoliitto – Sovjetunionen	18 790	19 213	Sveitsi – Schweiz	128	129				
Maailman tuotanto – Världsproduktion	160 619	163 540	Egypti – Egypten	306	313				
			Argentiina – Argentina	277	279				
			USA	2 847	2 924				
			Australia – Australien	177	176				
			Neuvostoliitto – Sovjetunionen	1 903	2 030				
			Maailman tuotanto – Världsproduktion	13 766	14 192				
Maitoa ²⁾ – Mjölk ²⁾									
Suomi – Finland	2 938	2 753							
Ruotsi – Sverige	3 464	3 429							
Norja – Norge	1 987	1 953							
Tanska – Danmark	4 860	4 728							
Alankomaat – Nederländerna	11 667	11 315							
Espanja – Spanien	6 012	6 620							
Irlanti – Irland	5 751	5 463							
Iso-Britannia – Storbritannien	15 358	14 981							
Italia – Italian	10 875	10 869							
Puola – Polen	15 532	15 420							
Ranska – Frankrike	28 586	27 510							
Saksan dem. tas. – Tyska dem. rep.	9 235	9 204							
Saksan liittot. – Förb.rep. Tyskland	24 436	23 978							
Tšekkoslovakia – Tjeckoslovakien	6 921	6 963							
Intia – Indien	21 200	22 500							
Japani – Japan	7 335	7 608							
Turkki – Turkiet	3 100	3 000							
Argentiina – Argentina	6 582	6 450							
Brasilia – Brasilien	13 399	13 200							
Kanada – Canada	7 986	8 150							
Meksiko – Mexico	7 499	7 600							
USA	64 662	66 010							
Australia – Australien	6 333	6 298							
Uusi-Seelanti – Nya Zeeland	7 285	7 850							
Neuvostoliitto – Sovjetunionen	102 880	105 950							
Maailman tuotanto – Världsproduktion	463 421	468 362							
			Sokeria ³⁾ – Socker ³⁾						
			Suomi – Finland	64	147				
			Ruotsi – Sverige	275	396				
			Tanska – Danmark	422	550				
			Iso-Britannia – Storbritannien	1 335	1 413				
			Italia – Italian	1 867	1 607				
			Puola – Polen	1 823	1 824				
			Ranska – Frankrike	3 973	4 424				
			Saksan liittot. – Förb.rep. Tyskland	2 963	3 130				
			Filippiinit – Filippinerna	1 337	1 369				
			Indonesia – Indonesien	2 073	1 800				
			Intia – Indien	8 533	9 100				
			Kiina – Kina	5 219	5 925				
			Thaimaa – Thailand	2 637	2 705				
			Turkki – Turkiet	1 784	1 595				
			Etelä-Afrikka – Sydafrika	2 235	2 260				
			Argentiina – Argentina	1 063	1 150				
			Brasilia – Brasilien	8 458	8 500				
			Kolumbia – Colombia	1 390	1 415				
			Kuuba – Cuba	7 232	7 548				
			Meksiko – Mexico	3 986	3 822				
			USA	6 651	6 260				
			Australia – Australien	3 440	3 580				
			Neuvostoliitto – Sovjetunionen	9 565	9 240				
			Maailman tuotanto – Världsproduktion	101 781	102 779				
Voita – Smör									
Suomi – Finland	68	54							
Ruotsi – Sverige	66	68							
Norja – Norge	25	26							
Tanska – Danmark	96	91							
Alankomaat – Nederländerna	199	170							
Belgia – Belgien (ml./inkl. Luxemburg)	94	80							
Iso-Britannia – Storbritannien	176	140							
Puola – Polen	264	267							
Ranska – Frankrike	571	516							
Saksan dem. tas. – Tyska dem. rep.	310	322							
Saksan liittot. – Förb.rep. Tyskland	464	412							
Intia – Indien	750	800							
Pakistan	295	312							
			Kahvia ⁴⁾ – Kaffe ⁴⁾						
			Filippiinit – Filippinerna	132	141				
			Indonesia – Indonesien	354	358				
			Intia – Indien	191	125				
			Etiopia – Etiopien	179	180				
			Kamerun	96	138				
			Kenia – Kenya	109	125				
			Madagaskar	81	81				
			Norsunluurannikko – Elfenbenskusten	270	187				
			Uganda	156	184				
			Zaire	102	97				

	1987	1988
	1 000 tonnia – 1 000 ton	
Brasilia – Brasilien	2 203	1 321
Guatemala	159	162
Costa Rica	138	145
Kolumbia – Colombia	652	780
Meksiko – Mexico	318	283
Peru	98	103
El Salvador	141	152
Maailman tuotanto – Värlsproduktion	6 283	5 515

Kaakaopapuja – Kakaobödnor

Ghana	188	290
Kamerun	131	130
Nigeria	145	140
Norsunluurannikko – Elfenbenskusten	664	680
Brasilia – Brasilien	329	347
Maailman tuotanto – Värlsproduktion	2 013	2 230

Teetä – Te

Kenia – Kenya	156	164
Indonesia – Indonesien	118	144
Intia – Indien	682	690
Japani – Japan	96	96
Kiina – Kina	535	566
Sri Lanka	213	225
Turkki – Turkiet	139	140
Neuvostoliitto – Sovjetunionen	140	160
Maailman tuotanto – Värlsproduktion	2 395	2 499

Ravintorasvoja – Matfetter

	1986	1987
Suomi ⁵⁾ – Finland ⁵⁾	38	42
Ruotsi – Sverige	164	165
Alankomaat ⁵⁾ – Nederländerna ⁵⁾	244	215
Belgia ⁵⁾ – Belgien ⁵⁾	171	184
Iso-Britannia – Storbritannien	564	571
Saksan dem. tas. ⁵⁾ – Tyska dem. rep. ⁵⁾	175	178
Saksan liittot. – Förb.rep. Tyskland	590	588
Japani – Japan	514	499
Turkki ⁵⁾ – Turkiet ⁵⁾	372	385
Meksiko – Mexico	243	..
USA	3 702	3 724
Neuvostoliitto ⁵⁾ – Sovjetunionen ⁵⁾	1 455	1 535
Maailman tuotanto – Värlsproduktion	10 726	10 962

Viinejä – Vin

	1987	1988
	1 000 hl	
Bulgaria – Bulgarien	3 592	3 500
Espanja – Spanien	38 283	22 665
Italia – Italien	75 970	61 800
Itävalta – Österrike	2 230	3 502
Jugoslavia – Jugoslavien	3 864	3 666
Kreikka – Grekland	4 342	4 345
Portugali – Portugal	11 116	8 836
Ranska – Frankrike	69 440	57 137
Romania – Rumänien	8 700	8 700
Saksan liittot. – Förb.rep. Tyskland	8 942	9 315
Unkari – Ungern	3 260	4 707
Etelä-Afrikka – Sydafrika	7 000	8 962
Argentiina – Argentina	24 548	19 255
Chile	4 400	4 230
USA	18 373	18 237
Australia – Australien	4 000	4 078
Neuvostoliitto – Sovjetunionen	16 650	18 900
Maailman tuotanto – Värlsproduktion	325 000	320 000

Olutta – Öl

Suomi – Finland	3 427	3 789
Ruotsi – Sverige	4 010	4 383

	1987	1988
	1 000 hl	
Norja – Norge	2 167	2 199
Tanska – Danmark	8 200	8 711
Alankomaat – Nederländerna	17 547	17 526
Espanja – Spanien	25 842	26 579
Iso-Britannia – Storbritannien	59 897	60 165
Ranska – Frankrike	19 894	20 113
Saksan dem. tas. – Tyska dem. rep.	25 000	24 400
Saksan liittot. – Förb.rep. Tyskland	92 775	92 643
Tsekkoslovakia – Tjeckoslovakien	22 228	22 670
Japani – Japan	54 922	57 894
Kiina – Kina	50 000	55 000
Etelä-Afrikka – Sydafrika	18 000	18 340
Kanada – Canada	23 114	23 149
Brasilia – Brasilien	47 500	47 800
Meksiko – Mexico	29 157	34 534
USA	229 297	232 265
Australia – Australien	18 765	19 500
Neuvostoliitto – Sovjetunionen	50 700	55 800
Maailman tuotanto – Värlsproduktion	1 047 000	1 077 000

Raakatupakkaa – Råtobak

	1 000 tonnia – 1 000 ton	
Bulgaria – Bulgarien	133	117
Italia – Italien	162	161
Jugoslavia – Jugoslavien	76	52
Kreikka – Grekland	155	142
Puola – Polen	114	91
Indonesia – Indonesien	154	147
Intia – Indien	460	320
Japani – Japan	104	103
Kiina – Kina	1 967	2 353
Korean tasavalta – Rep. Korea	78	73
Turkki – Turkiet	185	212
Zimbabwe	131	112
Brasilia – Brasilien	398	439
Kanada – Canada	61	76
USA	540	604
Neuvostoliitto – Sovjetunionen	303	340
Maailman tuotanto – Värlsproduktion	6 202	6 531

Sikareja ⁶⁾ – Cigarrer ⁶⁾

	1986	1987
	1 000 000 kpl – st	
Suomi – Finland	61	63
Ruotsi – Sverige	148	145
Tanska – Danmark	605	589
Alankomaat – Nederländerna	1 650	1 491
Belgia – Belgien (ml./inkl. Luxemburg)	2 104	2 076
Espanja – Spanien	628	..
Iso-Britannia ⁷⁾ – Storbritannien ⁷⁾	550	550
Italia – Italien	116	167
Ranska – Frankrike	827	741
Saksan dem. tas. – Tyska dem. rep.	441	420
Saksan liittot. – Förb.rep. Tyskland	1 433	1 381
Sveitsi – Schweiz	278	267
Kuuba – Cuba	341	279
Kanada – Canada	328	288
USA ⁸⁾	2 932	2 133
Maailman tuotanto – Värlsproduktion	13 169	10 932

Savukkeita ⁸⁾ – Cigaretter ⁸⁾

Suomi – Finland	8 540	9 061
Ruotsi – Sverige	10 197	10 103
Norja – Norge	1 400	1 400
Tanska – Danmark	11 246	11 162
Alankomaat – Nederländerna	56 205	59 801
Bulgaria ⁹⁾ – Bulgarien ⁹⁾	89 918	90 298
Espanja – Spanien	81 705	90 777
Iso-Britannia ⁷⁾ – Storbritannien ⁷⁾	96 920	103 457
Italia – Italien	75 541	70 447
Jugoslavia – Jugoslavien

	1986	1987		1987	1988
	1 000 000 kpl – st			1 000 tonnia – 1 000 ton	
Puola – Polen	94 212	98 666	Luonnonkumia – Naturgummi	134	140
Ranska – Frankrike	59 122	54 120	Filippiinit – Filippiinerna	1 128	1 094
Saksan liittot. – Förb.rep. Tyskland	166 665	157 586	Indonesia – Indonesien	220	227
Filippiinit – Filippiinerna	60 700	64 700	Intia – Indien	238	240
Indonesia – Indonesien	114 312	124 432	Kiina – Kina	1 581	1 612
Intia – Indien	74 991	64 782	Malesia – Malaysia	122	125
Japani ⁹⁾ – Japan ⁹⁾	309 200	309 100	Sri Lanka	891	862
Kiina – Kina	1 296 500	1 440 600	Thaimaa – Thailand	4 742	4 722
Korean tasavalta – Republiken Korea	78 694	81 906			
Pakistan	39 593	39 929	Synteettistä kumia – Syntetiskt gummi		
Turkki – Turkiet	59 740	58 617	Alankomaat – Nederländerna	205	189
Egypti – Egypten	44 394	47 500	Iso-Britannia – Storbritannien	257	313
Brasilia – Brasilien	168 000	161 400	Italia – Italien	225	250
Kanada – Canada	55 632	54 030	Ranska – Frankrike	538	558
Meksiko – Mexico	49 898	53 950	Saksan liittot. – Förb.rep. Tyskland	471	496
USA	652 000	677 971	Japani – Japan	1 192	1 299
Australia ⁹⁾ – Australien ⁹⁾	27 367	28 254	Kiina – Kina	219	251
Neuvostoliitto – Sovjetunionen	383 878	378 475	Brasilia – Brasilien	250	307
Maailman tuotanto – Världsproduktion	4 884 870	5 032 959	Kanada – Canada	180	..
			USA	2 184	2 325
Piipputupakkaa ¹⁰⁾ – Piptobak ¹⁰⁾			Neuvostoliitto – Sovjetunionen	2 366	..
	Tonnia – Ton		Maailman tuotanto – Världsproduktion	9 354	..
Suomi – Finland	739	728	Hakattua puuta (pyöreätä puutavaraa) – Timmer (rundvirke)		
Ruotsi – Sverige	7 102	6 904		milj. k.-m ³ – milj. m ³ f	
Norja – Norge	5 242	..	Suomi – Finland	43	49
Tanska – Danmark	5 242	5 653	Ruotsi – Sverige	53	53
Alankomaat – Nederländerna	32 257	30 886	Norja – Norge	10	11
Belgia – Belgien (ml./inkl. Luxemburg)	5 588	5 351	Tanska – Danmark	2	2
Iso-Britannia ⁷⁾ – Storbritannien ⁷⁾	13 715	15 911	Puola – Poland	23	23
Ranska – Frankrike	4 969	..	Ranska – Frankrike	41	43
Saksan liittot. – Förb.rep. Tyskland	9 348	11 552	Romania – Rumänien	21	20
Etelä-Afrikka – Sydafrika	7 640	8 965	Saksan liittot. – Förb.rep. Tyskland	34	35
Kanada – Canada	7 895	7 945	Indonesia – Indonesien	171	174
USA	66 901	58 689	Intia – Indien	259	264
Maailman tuotanto – Världsproduktion	255 875	235 204	Japani – Japan	32	28
			Kiina – Kina	277	276
	1987	1988	Malesia – Malaysia	44	44
Maapähkinöitä – Jordnötter			Thaimaa – Thailand	38	38
	1 000 tonnia – 1 000 ton		Nigeria	102	105
Indonesia – Indonesien	761	859	Kanada – Canada	177	180
Intia – Indien	5 673	7 300	Brasilia – Brasilien	242	246
Kiina – Kina	6 283	5 855	USA	530	533
Nigeria	740	720	Neuvostoliitto – Sovjetunionen	390	392
Senegal	963	700	Maailman tuotanto – Världsproduktion	3 384	3 431
Sudan	434	527			
USA	1 642	1 819	Puutavaraa – Trävaror	1 000 m ³	
Maailman tuotanto – Världsproduktion	21 399	22 752	Suomi – Finland	7 563	7 823
			Ruotsi – Sverige	11 524	11 267
Soijapapuja – Sojabönor			Norja – Norge	2 362	2 387
			Tanska – Danmark	861	861
Indonesia – Indonesien	1 161	1 260	Itävalta – Österrike	5 944	6 478
Intia – Indien	980	1 350	Puola – Poland	6 442	6 013
Kiina – Kina	12 198	10 918	Ranska – Frankrike	9 612	10 334
Argentiina – Argentina	7 000	9 830	Saksan liittot. – Förb.rep. Tyskland	9 754	10 395
Brasilia – Brasilien	16 979	18 055	Japani – Japan	30 159	30 141
Kanada – Canada	1 270	1 153	Kiina – Kina	26 344	26 282
USA	52 330	41 876	Kanada – Canada	61 961	60 596
Neuvostoliitto – Sovjetunionen	712	760	USA	107 691	107 691
Maailman tuotanto – Världsproduktion	100 165	92 333	Neuvostoliitto – Sovjetunionen	102 000	103 000
			Maailman tuotanto – Världsproduktion	504 678	506 431
Puuvillansiemeniä – Bomullsfrö					
			Paperivanuketta¹¹⁾ – Pappersmassa¹¹⁾	1 000 tonnia – 1 000 ton	
Intia – Indien	2 187	2 970	Suomi – Finland	8 462	9 001
Kiina – Kina	8 890	8 400	Ruotsi – Sverige	9 988	10 074
Pakistan	2 943	2 789	Norja – Norge	1 949	1 974
Turkki – Turkiet	859	923	Ranska – Frankrike	2 098	2 201
Egypti – Egypten	584	550	Saksan liittot. – Förb.rep. Tyskland	2 260	2 358
Brasilia – Brasilien	1 054	1 467	Japani – Japan	9 732	10 407
USA	5 234	5 492	Kanada – Canada	22 645	23 550
Neuvostoliitto – Sovjetunionen	4 449	4 650	USA	54 058	55 530
Maailman tuotanto – Världsproduktion	30 845	33 004	Neuvostoliitto – Sovjetunionen	10 374	10 374
			Maailman tuotanto – Världsproduktion	146 258	151 183

Villaa, pesemätöntä – Ull, otvättad	1987	1988	Norja – Norge	1986	1987
	1 000 tonnia – 1 000 ton			1 000 tonnia – 1 000 ton	
Iso-Britannia – Storbritannien	62	65	Espanja – Spanien	1 195	1 200
Romania – Rumänien	43	44	Portugali – Portugal	144	140
Kiina – Kiina	209	224	Romania – Rumänien	150	150
Etelä-Afrikka – Sydafrika	91	92	Japani – Japan	158	79
Argentiina – Argentina	136	138	Kiina – Kiina	2 500	2 500
Uruguay	92	90	Etelä-Afrikka – Sydafrika	499	500
USA	39	40	USA	309	..
Australia – Australien	887	918	Neuvostoliitto – Sovjetunionen	3 300	..
Uusi-Seelanti – Nya Zeeland	350	351	Maaillan tuotanto – Världsproduktion	10 924	10 882
Neuvostoliitto – Sovjetunionen	455	476			
Maaillan tuotanto – Världsproduktion	3 042	3 124			
Puuvillaa – Bomull			Rautamalmia ¹⁴⁾ – Järnmalm ¹⁴⁾		
Kreikka – Grekland	176	222	Fe-sisältö – Fe-innehåll		
Intia – Indien	1 094	1 482	Suomi – Finland	431	648
Kiina – Kiina	4 245	4 200	Ruotsi – Sverige	13 118	12 185
Pakistan	1 468	1 462	Norja – Norge	2 294	2 022
Turkki – Turkiet	537	577	Bulgaria – Bulgarien	661	559
Egypti – Egypten	364	348	Espanja – Spanien	2 761	2 109
Sudan	174	130	Itävalta – Österrike	976	1 006
Brasilia – Brasilien	529	718	Kreikka – Grekland	559	440
Meksiko – Mexico	218	253	Ranska – Frankrike	3 720	3 504
USA	3 214	3 363	Intia – Indien	32 665	32 264
Neuvostoliitto – Sovjetunionen	2 460	2 700	Kiina – Kiina	73 755	80 715
Maaillan tuotanto – Världsproduktion	16 533	18 031	Etelä-Afrikka – Sydafrika	15 326	12 492
			Liberia	8 824	8 316
Raakafosfaattia – Råfosfat	1986	1987	Mauritania – Mauretanien	5 800	5 850
Kiina – Kiina	6 700	9 000	Brasilia – Brasilien	119 493	89 500
Marokko – Marocko	21 178	21 328	Chile	4 311	4 078
Tunisia – Tunisien	5 951	6 390	Kanada – Canada	22 062	23 060
Brasilia – Brasilien	4 503	4 777	Meksiko – Mexico	4 817	4 816
USA	40 320	40 954	Peru	3 290	3 350
Neuvostoliitto – Sovjetunionen	33 900	34 100	USA	25 293	30 525
Maaillan tuotanto – Världsproduktion	139 384	143 905	Venezuela	10 731	12 219
			Australia – Australien	63 930	69 351
			Neuvostoliitto – Sovjetunionen	137 252	138 216
			Maaillan tuotanto – Världsproduktion	568 611	553 210
Suolaa – Salt (NaCl)			Kuparimalmia – Kopparmalm	1987	1988
Alankomaat – Nederländerna	3 763	3 979	Cu-sisältö – Cu-innehåll		
Espanja – Spanien	3 107	3 195	Suomi – Finland	20	20
Iso-Britannia – Storbritannien	6 855	7 100	Ruotsi – Sverige	85	75
Italia – Italien	3 433	3 688	Norja – Norge	22	16
Puola – Polen	5 419	6 175	Puola – Polen	438	441
Ranska – Frankrike	6 811	5 430	Jugoslavia – Jugoslavian	111	104
Romania – Rumänien	5 355	5 395	Filippiinit – Filippiinerna	216	218
Saksan dem. tas. – Dem. rep. Tyskland	5 212	6 083	Kiina – Kiina	350	370
Saksan liittot. – Föb.rep. Tyskland	8 354	8 169	Etelä-Afrikka – Sydafrika	197	175
Intia – Indien	10 116	9 900	Zaire	501	465
Kiina – Kiina	17 610	17 645	Sambia – Zambia	527	480
Kanada – Canada	10 332	10 294	Chile	1 418	1 451
Meksiko – Mexico	5 927	5 987	Kanada – Canada	794	722
USA	33 822	33 513	USA	1 244	1 420
Neuvostoliitto – Sovjetunionen	15 347	15 438	Neuvostoliitto – Sovjetunionen	1 010	990
Maaillan tuotanto – Världsproduktion	169 398	170 456	Maaillan tuotanto – Världsproduktion	8 777	8 755
Rikkiä ¹²⁾ – Svavel ¹²⁾			Nikkelimalmia – Nickelmalm		
Puola – Polen	4 894	4 966	Ni-sisältö – Ni-innehåll		
Irak	600	620	Suomi – Finland	11	12
Kiina – Kiina	300	300	Kanada – Canada	193	203
Meksiko – Mexico	2 051	1 806	Indonesia – Indonesien	57	60
USA	4 043	3 202	Australia – Australien	75	62
Neuvostoliitto – Sovjetunionen	2 775	2 850	Uusi-Kaledonia – Nya Caledonien	58	67
Maaillan tuotanto – Världsproduktion	15 329	14 401	Neuvostoliitto – Sovjetunionen	195	205
			Maaillan tuotanto – Världsproduktion	815	850
Rikkiiisua ¹³⁾ – Svavelkis ¹³⁾					
S-sisältö – S-innehåll					
Suomi – Finland	547	621			
Ruotsi – Sverige	227	220			

	1987	1988		1986	1987
	1 000 tonnia - 1 000 ton			1 000 tonnia - 1 000 ton	
Bauksiittia - Bauxit			Mangaanimalmia - Manganmalm		
Jugoslavia - Jugoslavian	3 394	3 034	Mn-sisältö - Mn-innehåll		
Kreikka - Grekland	2 467	2 533	Intia - Indien	494	495
Ranska - Frankrike	1 388	978	Kiina - Kiina	480	480
Unkari - Ungern	3 101	2 906	Gabon	1 159	1 107
Intia - Indien	2 736	3 415	Ghana	125	122
Kiina - Kiina	2 750	2 850	Etelä-Afrikka - Sydafrika	1 555	1 188
Guinea	16 282	16 834	Brasilia - Brasilien	1 135	862
Jamaika - Jamaica	7 660	7 408	Meksiko - Mexico	174	146
Guyana	2 785	1 774	Australia - Australian	938	884
Suriname	2 581	3 434	Neuvostoliitto - Sovjetunionen	2 831	
Brasilia - Brasilien	6 567	7 728	Maailman tuotanto - Värlsproduktion	8 991	8 257
Australia - Australian	34 102	36 192			
Neuvostoliitto - Sovjetunionen	5 700	5 900			
Maailman tuotanto - Värlsproduktion	95 988	99 635			
				1987	1988
				Tonnia - Ton	
Lyijymalmia - Blymalm			Hopeamalmia - Silvermalm		
Pb-sisältö - Pb-innehåll			Ag-sisältö - Ag-innehåll		
Ruotsi - Sverige	90	85	Suomi - Finland	33	21
Bulgaria - Bulgarien	95	90	Ruotsi - Sverige	265	225
Espanja - Spanien	83	75	Espanja - Spanien	218	230
Jugoslavia - Jugoslavian	82	96	Puola - Polen	831	1 083
Puola - Polen	49	50	Japani - Japan	281	252
Saksan liittot. - Förb.rep. Tyskland	25	18	Korean dem. kansantas. - Dem. folkrep. Korea	300	310
Kiina - Kiina	267	312	Etelä-Afrikka - Sydafrika	208	182
Etelä-Afrikka - Sydafrika	96	91	Marokko - Marocko	162	170
Marokko - Marocko	74	70	Chile	500	507
Namibia	30	19	Kanada - Kanada	1 375	1 527
Kanada - Kanada	414	367	Meksiko - Mexico	2 415	2 360
Meksiko - Mexico	177	171	Peru	2 055	1 552
Peru	204	149	USA	1 238	1 661
USA	319	394	Australia - Australian	1 119	1 114
Australia - Australian	489	466	Neuvostoliitto - Sovjetunionen	1 550	1 580
Neuvostoliitto - Sovjetunionen	510	520	Maailman tuotanto - Värlsproduktion	14 021	14 366
Maailman tuotanto - Värlsproduktion	3 437	3 421			
Sinkkimalmia - Zinkmalm			Kultamalmia - Guldalm		
Zn-sisältö - Zn-innehåll			Au-sisältö - Au-innehåll		
Suomi - Finland	55	64	Suomi - Finland	0,7	0,6
Ruotsi - Sverige	219	193	Ruotsi - Sverige	3,8	3,9
Norja - Norge	22	18	Espanja - Spanien	13,0	
Espanja - Spanien	266	277	Jugoslavia - Jugoslavian	5,3	4,6
Irlanti - Irland	177	173	Filippiinit - Filippinerna	32,6	35,3
Jugoslavia - Jugoslavian	74	71	Japani - Japan	8,6	7,3
Puola - Polen	186	183	Kiina - Kiina	71,5	77,8
Saksan liittot. - Förb.rep. Tyskland	99	76	Korean tasavalta - Republiken Korea	7,6	11,1
Japani - Japan	166	147	Etelä-Afrikka - Sydafrika	600,2	620,2
Korean dem. kansantas. - Dem. folkrep. Korea	220	220	Ghana	10,2	11,6
Kiina - Kiina	458	527	Zimbabwe	14,7	15,0
Etelä-Afrikka - Sydafrika	113	90	Brasilia - Brasilien	35,8	56,5
Zaire	88	91	Chile	17,0	19,0
Kanada - Kanada	1 504	1 347	Dominikaaninen tasavalta - Dominikanska republiken	7,8	6,5
Meksiko - Mexico	272	261	Ecuador	9,4	9,5
Peru	613	485	Kanada - Kanada	115,8	127,8
USA	233	256	Kolumbia - Colombia	26,5	29,0
Australia - Australian	778	759	Meksiko - Mexico	8,0	9,1
Neuvostoliitto - Sovjetunionen	950	960	USA	153,9	200,9
Maailman tuotanto - Värlsproduktion	7 329	7 088	Australia - Australian	110,7	157,0
			Papua-Uusi Guinea - Papua Nya Guinea	35,9	38,1
			Neuvostoliitto - Sovjetunionen	275,0	280,0
			Maailman tuotanto - Värlsproduktion	1 615,0	1 785,0
				1986	1987
				1 000 tonnia - 1 000 ton	
Tinarikastetta - Tennkoncentrat			Kivihiiltä ¹⁵⁾ - Stenkol ¹⁵⁾		
Sn-sisältö - Sn-innehåll			Norja - Norge	580	399
Indonesia - Indonesien	26	31	Belgia - Belgien	5 625	4 356
Kiina - Kiina	28	30	Espanja - Spanien	15 895	14 473
Malesia - Malaysia	30	29	Iso-Britannia - Storbritannien	108 092	104 435
Thaimaa - Thailand	15	14	Puola - Polen	192 080	193 011
Bolivia	8	11			
Brasilia - Brasilien	29	43			
Neuvostoliitto - Sovjetunionen	15	16			
Maailman tuotanto - Värlsproduktion	186	205			

	1986	1987		1986	1987
	1 000 tonnia – 1 000 ton			1 000 tonnia – 1 000 ton	
Ranska – Frankrike (ml./inkl. Monaco)	16 315	16 294	Argentiina – Argentina	4 644	4 477
Saksan liittotasav. – Förb.rep. Tyskland	87 125	82 380	Brasilia – Brasilien	8 785	9 087
Tšekkoslovakia – Tjeckoslovakien	25 658	25 720	Kanada – Canada	23 672	24 794
Intia – Indien	163 360	176 986	Kolumbia – Colombia	2 929	3 396
Japani – Japan	16 012	13 049	Meksiko – Mexico	14 969	15 546
Kiina – Kina	894 039	927 965	Venezuela	9 841	7 234
Korean dem. kansantasav. – Demokr. folk- rep. Korea	39 500	39 500	USA	291 323	294 841
Etelä-Afrikka ¹⁶⁾ – Sydafrika ¹⁶⁾	175 059	176 537	Australia – Australian	11 617	11 339
USA	738 927	762 341	Neuvostoliitto – Sovjetunionen	81 500	82 000
Australia – Australian	133 383	147 718	Maailman tuotanto – Värlsproduktion	694 309	703 188
Neuvostoliitto – Sovjetunionen	512 896	519 085			
Maailman tuotanto – Värlsproduktion	3 248 051	3 335 277	Petroolia¹⁹⁾ – Fotogen¹⁹⁾		
Koksia¹⁷⁾ – Koks¹⁷⁾			Iso-Britannia – Storbritannien	2 147	2 770
Ruotsi – Sverige	1 176	1 096	Italia – Italien (ml./inkl. San Marino)	2 171	2 332
Alankomaat – Nederländerna	2 849	2 736	Indonesia – Indonesien	5 723	5 511
Belgia – Belgien	5 131	5 226	Intia – Indien	4 739	5 114
Iso-Britannia – Storbritannien	8 929	8 772	Iran	2 900	2 900
Italia – Italien (ml./inkl. San Marino)	7 193	6 753	Japani – Japan	19 512	16 316
Puola – Polen	16 609	17 442	Kiina – Kina	4 164	4 183
Ranska – Frankrike (ml./inkl. Monaco)	8 254	7 463	Saudi-Arabia – Saudiarabien	2 434	2 490
Saksan liittotasav. – Förb.rep. Tyskland	23 101	20 218	Singapore	2 378	2 100
Tšekkoslovakia – Tjeckoslovakien	10 091	10 586	Kanada – Canada	1 798	1 689
Japani – Japan	45 133	43 430	USA	4 204	3 695
Kiina – Kina	52 757	57 951	Neuvostoliitto – Sovjetunionen	36 500	36 600
USA	23 170	25 435	Maailman tuotanto – Värlsproduktion	110 795	107 933
Neuvostoliitto – Sovjetunionen	86 000	86 000			
Maailman tuotanto – Värlsproduktion	354 191	357 285	Suihkukoneen polttoöljyä – Jetbränsle		
Raakaöljyä¹⁸⁾ – Råolja¹⁸⁾			Suomi – Finland	398	414
Norja – Norge	40 527	47 758	Alankomaat – Nederländerna	3 803	3 826
Iso-Britannia – Storbritannien	121 238	117 613	Espanja – Spanien	3 469	3 496
Arabiemiirikunnat – Förenade Arabemi- raten	65 824	72 108	Iso-Britannia – Storbritannien	5 813	6 063
Indonesia – Indonesien	71 012	64 625	Kreikka – Grekland	1 936	1 996
Intia – Indien	31 157	30 142	Ranska – Frankrike (ml./inkl. Monaco)	4 236	4 394
Irak	82 667	101 816	Saksan liittotasav. – Förb.rep. Tyskland	1 768	1 846
Iran	93 370	113 371	Bahrain	1 550	1 560
Kiina – Kina	130 688	134 140	Intia – Indien	1 505	1 653
Kuwait	71 516	61 439	Japani – Japan	3 148	3 161
Saudi-Arabia – Saudiarabien	238 460	198 137	Korean tasav. – Rep. Korea	1 778	1 758
Algeria – Algeriet	31 334	33 090	Singapore	3 833	5 675
Egypti – Egypten	40 237	45 177	Brasilia – Brasilien	2 521	2 572
Libya – Libyen	49 726	46 792	Kanada – Canada	3 756	4 119
Nigeria	72 805	62 097	Meksiko – Mexico	1 578	1 892
Kanada – Canada	72 302	75 411	USA	60 779	63 112
Meksiko – Mexico	126 211	132 086	Venezuela	2 675	2 734
USA	428 154	419 442	Maailman tuotanto – Värlsproduktion	127 977	133 590
Venezuela	93 933	95 449			
Neuvostoliitto – Sovjetunionen	615 000	624 000	Muita polttoöljyjä²⁰⁾ – Övriga bränn- olja²⁰⁾		
Maailman tuotanto – Värlsproduktion	2 787 085	2 788 026	Suomi – Finland	5 223	5 713
Moottoribensiiniä, ml. lentobensiini – Motorbensen, inkl. flygbensen			Ruotsi – Sverige	9 681	9 884
Suomi – Finland	2 214	2 763	Alankomaat – Nederländerna	33 820	31 739
Ruotsi – Sverige	3 161	3 589	Belgia – Belgien	17 031	16 958
Alankomaat – Nederländerna	12 700	12 800	Espanja – Spanien	28 461	27 437
Belgia – Belgien	4 923	4 874	Iso-Britannia – Storbritannien	37 066	36 186
Espanja – Spanien	7 783	7 704	Italia – Italien (ml./inkl. San Marino)	50 778	51 712
Iso-Britannia – Storbritannien	23 360	24 680	Ranska – Frankrike (ml./inkl. Monaco)	41 442	36 243
Italia – Italien (ml./inkl. San Marino)	16 184	16 321	Romania – Rumänien	15 200	15 190
Ranska – Frankrike (ml./inkl. Monaco)	16 847	17 120	Saksan dem. tasav. – Tyska dem. rep.	15 311	13 368
Romania – Rumänien	5 310	5 410	Saksan liittotasav. – Förb.rep. Tyskland	46 416	42 696
Saksan dem. tas. – Dem. rep. Tyskland	4 329	4 680	Indonesia – Indonesien	18 111	18 463
Saksan liittotasav. – Förb.rep. Tyskland	19 302	18 832	Intia – Indien	24 270	25 969
Indonesia – Indonesien	3 248	3 487	Iran	17 400	17 100
Iran	4 030	4 000	Japani – Japan	79 685	74 415
Japani – Japan	25 360	25 434	Kiina – Kina	52 167	54 963
Kiina – Kina	16 918	17 440	Korean tasavalta – Rep. Korea	19 321	19 305
Saudi-Arabia – Saudiarabien	9 292	9 300	Kuwait	19 940	20 100
			Saudi-Arabia – Saudi-Arabien	36 009	37 100
			Singapore	19 107	20 535

	1986	1987		1986	1987
	1 000 tonnia – 1 000 ton			1 000 tonnia – 1 000 ton	
Brasilia – Brasilien	32 270	32 966	Japani – Japan	6 562	6 541
Kanada – Canada	25 773	27 018	Kanada – Canada	3 536	3 437
Meksiko – Mexico	33 904	35 500	USA	32 650	35 590
USA	186 997	186 669	Australia – Australian	1 788	1 678
Venezuela	26 541	21 894	Neuvostoliitto – Sovjetunionen	27 847	28 531
Neuvostoliitto – Sovjetunionen	284 500	294 500	Maailman tuotanto – Värlsproduktion	131 816	137 123
Maailman tuotanto – Värlsproduktion	1 454 725	1 459 422			
Luonnonkaasua – Naturgas	1 000 TJ (terajoule)		Typipitoisia lannoitusaineita – Kvävehaltiga gödningsmedel	1985/86	1986/87
Norja – Norge	1 129	1 187	N-sisältö – N-innehåll		
Alankomaat – Nederländerna	2 604	2 611	Suomi – Finland	282	294
Iso-Britannia – Storbritannien	1 742	1 837	Ruotsi – Sverige	196	164
Italia – Italien	541	556	Norja – Norge	408	384
Ranska – Frankrike (ml./inkl. Monaco)	165	137	Tanska – Danmark	169	155
Romania – Rumänien	1 510	1 551	Alankomaat – Nederländerna	1 571	1 742
Saksan liittotasav. – Förb.r. Tyskland	465	558	Iso-Britannia – Storbritannien	1 209	1 318
Unkari – Ungern	237	236	Italia – Italien	1 242	1 145
Indonesia – Indonesien	1 120	1 080	Puola – Polen	1 254	1 445
Iran	580	622	Ranska – Frankrike	1 690	1 530
Kiina – Kiina	537	547	Romania – Rumänien	2 197	1 900
Saudi-Arabia – Saudiarabien	903	907	Saksan liittotasav. – Förb.rep. Tyskland	1 117	1 019
Algeria – Algeriet	1 188	1 313	Indonesia – Indonesien	1 749	1 849
Kanada – Canada	2 988	3 254	Kiina – Kiina	11 650	11 772
Meksiko – Mexico	1 005	1 011	Intia – Indien	4 323	5 412
Venezuela	805	799	Kanada – Canada	2 825	2 467
USA	15 974	16 488	USA	9 457	9 549
Australia – Australian	571	589	Neuvostoliitto – Sovjetunionen	14 000	14 996
Neuvostoliitto – Sovjetunionen	23 508	25 295	Maailman tuotanto – Värlsproduktion	73 277	75 565
Maailman tuotanto – Värlsproduktion	62 955	66 581			
	1987	1988		1987	1988
Oliiviöljyä – Olivolja	1 000 tonnia – 1 000 ton		Paperi ja pahvi – Papper och papp		
Espanja – Spanien	782	387	Suomi – Finland	8 011	8 652
Italia – Italien	708	468	Ruotsi – Sverige	7 811	8 161
Kreikka – Grekland	273	290	Norja – Norge	1 590	1 670
Portugali – Portugal	42	22	Alankomaat – Nederländerna	2 168	2 462
Tunisia – Tunisien	106	71	Espanja – Spanien	3 251	3 418
Syyria – Syrien	36	86	Iso-Britannien – Storbritannien	4 184	4 296
Turkki – Turkiet	99	165	Italia – Italien	4 882	5 513
Maailman tuotanto – Värlsproduktion	2 156	1 601	Itävalta – Österrike	2 396	2 650
			Ranska – Frankrike	5 581	6 313
Palmuöljyä – Palmolja			Saksan liittotasav. – Förb.rep. Tyskland	9 938	10 576
Nigeria	730	750	Japani – Japan	22 537	24 625
Norsunluurannikko – Elfenbenskusten	215	235	Kiina – Kiina	12 996	14 144
Zaire	165	170	Brasilia – Brasilien	4 712	4 639
Indonesia – Indonesien	1 313	1 370	Kanada – Canada	16 057	16 638
Kiina – Kiina	200	205	USA	67 532	69 587
Malesia – Malaysia	4 532	5 033	Neuvostoliitto – Sovjetunionen	10 166	10 216
Papua - Uusi Guinea – Papua Nya Guinea	144	156	Maailman tuotanto – Värlsproduktion	212 509	224 329
Maailman tuotanto – Värlsproduktion	8 368	9 061			
	1986	1987	Sanomalehtipaperia – Tidningspapper		
Rikkihappoa – Svavelsyra (100 % H₂SO₄)			Suomi – Finland	1 628	1 400
Suomi – Finland	1 100	1 099	Ruotsi – Sverige	1 975	2 064
Ruotsi – Sverige	1 014	992	Norja – Norge	845	882
Belgia – Belgien	1 957	2 069	Iso-Britannia – Storbritannien	496	530
Alankomaat – Nederländerna	1 209	956	Ranska – Frankrike	299	373
Espanja – Spanien	3 577	3 664	Saksan liittotasav. – Förb.rep. Tyskland	826	897
Iso-Britannia – Storbritannien	2 330	2 335	Sveitsi – Schweiz	248	263
Italia – Italien	2 605	2 724	Japani – Japan	2 668	3 067
Puola – Polen	2 965	3 149	Kiina – Kiina	633	718
Ranska – Frankrike	3 954	3 558	Etelä-Afrikka – Sydafrika	285	350
Saksan dem. tasav. – Tyska dem. rep.	883	867	Kanada – Canada	9 673	9 969
Saksan liittotasav. – Förb.rep. Tyskland	4 105	4 070	USA	5 300	5 427
Tsekkoslovakia – Tjeckoslovakien	1 292	1 264	Neuvostoliitto – Sovjetunionen	1 700	1 750
			Maailman tuotanto – Värlsproduktion	30 593	32 108

	1987	1988		1987	1988
	1 000 tonnia – 1 000 ton			1 000 tonnia – 1 000 ton	
Villalankaa, ml. sekalanka – Ullgarn, inkl. blandat garn			Terästä – Stål		
Suomi – Finland	1	1	Suomi – Finland	2 669	2 796
Ruotsi – Sverige	1	0	Ruotsi – Sverige	4 703	4 779
Norja – Norge	3	2	Norja – Norge	853	869
Belgia – Belgien	85	90	Tanska – Danmark	606	649
Iso-Britannia – Storbritannien	156	152	Alankomaat – Nederländerna	5 082	5 518
Italia – Italien	525	528	Belgia – Belgien	9 786	11 220
Puola – Polen	80	84	Espanja – Spanien	11 760	11 640
Ranska – Frankrike	88	76	Iso-Britannia – Storbritannien	17 414	18 950
Romania – Rumänien	76	74	Italia – Italien	22 859	23 760
Japani – Japan	123	120	Puola – Polen	17 145	16 873
Kiina – Kina	205	200	Ranska – Frankrike	17 693	19 046
USA	61	55	Romania – Rumänien	13 885	..
Neuvostoliitto – Sovjetunionen	428	439	Saksan dem. tasav. – Tyska dem. rep.	8 243	8 132
Maailman tuotanto – Värlsproduktion	2 251	..	Saksan liittotasav. – Förb.rep. Tyskland	36 577	41 022
			Tsekkoslovakia – Tjeckoslovakien	15 416	15 381
			Intia – Indien	11 984	13 000
			Japani – Japan	98 513	107 400
			Korean tasav. – Rep. Korea	16 780	19 439
			Kiina – Kina	56 020	59 200
			Taiwan	5 787	8 162
			Turkki – Turkiet	7 044	8 009
			Etelä-Afrikka – Sydafrika	8 693	8 645
			Brasilia – Brasilien	22 228	24 657
			Kanada – Canada	14 737	14 919
			Meksiko – Mexico	7 642	7 820
			USA	80 876	92 200
			Australia – Australien	6 125	6 399
			Neuvostoliitto – Sovjetunionen	162 000	163 000
			Maailman tuotanto – Värlsproduktion	731 000	776 000
Puuvillalankaa – Bomullsgarn			Harkkorautaa – Tackjärn		
Suomi – Finland	7	5	Suomi – Finland	2 063	2 173
Ruotsi – Sverige	5	4	Ruotsi – Sverige	2 574	2 492
Italia – Italien	221	213	Norja – Norge	378	367
Puola – Polen	198	205	Alankomaat – Nederländerna	4 575	4 994
Portugali – Portugal	150	163	Belgia – Belgien	8 243	9 147
Romania – Rumänien	185	144	Espanja – Spanien	4 815	..
Ranska – Frankrike	135	128	Iso-Britannia – Storbritannien	12 017	13 056
Saksan dem. tasav. – Tyska dem. rep.	143	146	Italia – Italien	11 335	11 349
Saksan liittotasav. – Förb.rep. Tyskland	223	192	Itävalta – Österrike	3 451	3 665
Tsekkoslovakia – Tjeckoslovakien	143	137	Jugoslavia – Jugoslavian	2 868	2 916
Hongkong	215	211	Luxemburg	2 305	2 519
Intia – Indien	1 302	1 321	Puola – Polen	10 476	10 264
Japani – Japan	464	464	Ranska – Frankrike	13 153	14 784
Kiina – Kina	4 320	4 505	Romania – Rumänien	8 673	..
Pakistan	600	641	Saksan dem. tasav. – Tyska dem. rep.	2 755	2 787
Egypti – Egypten	249	242	Saksan liittotasav. – Förb.rep. Tyskland	28 116	31 890
Brasilia – Brasilien	633	692	Tsekkoslovakia – Tjeckoslovakien	9 788	9 969
USA	1 292	1 273	Intia – Indien	10 893	11 200
Neuvostoliitto – Sovjetunionen	1 725	1 674	Japani – Japan	73 418	79 725
Maailman tuotanto – Värlsproduktion	16 028	16 288	Kiina – Kina	53 900	56 500
			Korean tasavalta – Rep. Korea	10 869	12 578
			Brasilia – Brasilien	21 138	23 650
			Etelä-Afrikka – Sydafrika	6 700	..
			Kanada – Canada	9 719	9 498
			USA	43 824	51 600
			Australia – Australien	5 569	5 730
			Neuvostoliitto – Sovjetunionen	113 877	114 000
			Maailman tuotanto – Värlsproduktion	509 300	538 500
Sementtiä – Cement			Kuparia – Koppar (raffinoitu – raffinerad)		
Suomi – Finland	1 579	1 500	Suomi – Finland	60	54
Ruotsi – Sverige	2 238	..	Ruotsi – Sverige	92	90
Norja – Norge	1 703	1 428	Norja – Norge	29	32
Tanska – Danmark	1 886	1 680	Belgia – Belgien (ml./inkl. Luxemburg)	313	354
Belgia – Belgien	5 689	6 456	Espanja – Spanien	151	159
Espanja – Spanien	23 012	24 372	Iso-Britannia – Storbritannien	122	124
Iso-Britannia – Storbritannien	14 311	..			
Italia – Italien	37 788	38 220			
Jugoslavia – Jugoslavian	8 963	8 844			
Kreikka – Grekland	11 760	13 128			
Puola – Polen	16 090	16 980			
Ranska – Frankrike	23 544	25 272			
Romania – Rumänien	12 435	..			
Saksan dem. tasav. – Tyska dem. rep.	12 430	12 516			
Saksan liittotasav. – Förb.rep. Tyskland	25 268	26 352			
Tsekkoslovakia – Tjeckoslovakien	10 369	10 968			
Intia – Indien	37 135	43 164			
Japani – Japan	71 604	72 384			
Kiina – Kina	186 249	204 144			
Korean tasavalta – Republiken Korea	25 946	29 544			
Turkki – Turkiet	21 980	22 668			
Brasilia – Brasilien	25 470	25 332			
Kanada – Canada	11 881	11 928			
Meksiko – Mexico	21 996	23 304			
USA	67 380	71 544			
Neuvostoliitto – Sovjetunionen	137 404	138 096			
Maailman tuotanto – Värlsproduktion	1 045 238	..			

	1987	1988		1987	1988
	1 000 tonnia – 1 000 ton			1 000 tonnia – 1 000 ton	
Jugoslavia – Jugoslavian	139	145	USA	343	330
Puola – Polen	390	401	Australia – Australian	310	303
Saksan liittot. – Förb.reb. Tyskland	400	426	Neuvostoliitto – Sovjetunionen	1 020	1 035
Japani – Japan	980	955	Maailman tuotanto – Värlsproduktion	7 021	7 273
Kiina – Kina	450	460			
Zaire	304	283	Tinaa – Tenn		
Sambia – Zambia	509	445	Alankomaat – Nederländerna	4,0	3,7
Chile	970	1 013	Iso-Britannia – Storbritannien	17,0	16,8
Kanada – Canada	491	529	Indonesia – Indonesien	24,2	28,4
Peru	225	180	Kiina – Kina	25,0	24,0
USA	1 542	1 859	Malesia – Malaysia	44,4	49,9
Australia – Australian	208	223	Thaimaa – Thailand	15,5	14,7
Neuvostoliitto – Sovjetunionen	1 410	1 380	Etelä-Afrikka – Sydafrika	1,7	2,4
Maailman tuotanto – Värlsproduktion	10 190	10 574	Bolivia ²²⁾	2,6	5,5
			Brasilia – Brasilien	29,3	41,5
Alumiinia – Aluminium			USA	5,2	2,0
			Neuvostoliitto – Sovjetunionen	18,0	17,0
Ruotsi – Sverige	82	99	Maailman tuotanto – Värlsproduktion	204,8	223,3
Norja – Norge	798	827			
Espanja – Spanien	341	294	Uraania – Uran		
Iso-Britannia – Storbritannien	294	300	U ₃ O ₈ -sisältö – U ₃ O ₈ -innehåll		
Jugoslavia – Jugoslavian	294	318			
Ranska – Frankrike	323	328			
Saksan liittotasav. – Förb.rep. Tyskland	738	744	Ranska – Frankrike (ml./inkl. Monaco)	3 318	3 390
Intia – Indien	267	335	Gabon	794	920
Kiina – Kina	540	600	Namibia – Namibien	3 540	3 460
Brasilia – Brasilien	844	874	Niger	2 968	3 000
Kanada – Canada	1 540	1 535	Etelä-Afrikka – Sydafrika	4 015	3 886
USA	3 343	3 944	Kanada – Canada	13 612	13 233
Venezuela	440	443	USA	5 000	5 000
Australia – Australian	1 024	1 141	Australia – Australian	3 780	3 531
Neuvostoliitto – Sovjetunionen	2 370	2 440	Maailman tuotanto – Värlsproduktion	37 800	37 300
Maailman tuotanto – Värlsproduktion	16 323	17 372			
			Henkilöautoja – Personbilar		
Lyijyä ²¹⁾ – Bly ²¹⁾					
Iso-Britannia – Storbritannien	347	374	Ruotsi – Sverige	416	..
Italia – Italian	168	168	Espanja – Spanien	1 432	1 576
Jugoslavia – Jugoslavian	128	124	Iso-Britannia – Storbritannien	1 143	1 226
Ranska – Frankrike	246	256	Italia – Italian	1 712	1 884
Saksan liittotasav. – Förb. rep. Tyskland	340	345	Ranska – Frankrike	3 052	3 138
Japani – Japan	339	340	Saksan liittotasav. – Förb.rep. Tyskland	4 348	4 309
Kiina – Kina	246	241	Japani – Japan	7 891	8 200
Kanada – Canada	231	268	Brasilia – Brasilien	683	..
Meksiko – Mexico	185	179	Kanada – Canada	810	1 008
USA	1 042	1 091	USA ²³⁾	7 085	7 105
Australia – Australian	217	180	Australia ²⁴⁾ – Australian ²⁴⁾	302	314
Neuvostoliitto – Sovjetunionen	775	795	Neuvostoliitto – Sovjetunionen	1 332	..
Maailman tuotanto – Värlsproduktion	5 666	5 797	Maailman tuotanto – Värlsproduktion	32 730	..
			Kuorma- ja linja-autoja ²⁵⁾ – Lastbilar och bussar ²⁵⁾		
Sinkkiä – Zink					
			Ruotsi – Sverige	70	..
Suomi – Finland	151	156	Espanja – Spanien	248	313
Norja – Norge	117	122	Iso-Britannia – Storbritannien	247	318
Alankomaat – Nederländerna	205	210	Italia – Italian	200	230
Belgia – Belgien (ml./inkl. Luxemburg)	285	298	Ranska – Frankrike	505	552
Espanja – Spanien	214	245	Saksan liittotasav. – Förb.rep. Tyskland	273	..
Italia – Italian	247	242	Japani – Japan	4 358	4 514
Puola – Polen	177	177	Brasilia – Brasilien	237	..
Ranska – Frankrike	249	274	Kanada – Canada	825	920
Saksan liittotasav. – Förb.rep. Tyskland	378	352	USA ²³⁾	3 821	4 121
Japani – Japan	666	678	Maailman tuotanto – Värlsproduktion	12 791	..
Kiina – Kina	383	425			
Kanada – Canada	610	703			

	1987 1988		1987 1988	
	1 000 bruttotonnia bruttoton		1 000 bruttotonnia bruttoton	
Vesillelaskettuja laivoja ²⁶⁾ – Sjösjatta fartyg ²⁶⁾				
Suomi – Finland	128	274	Ranska – Frankrike	196 100
Ruotsi – Sverige	45	20	Saksan dem. tasav. – Tyska dem. rep.	302 283
Norja – Norge	59	32	Saksan liittot. – Förb.rep. Tyskland	222 526
Tanska – Danmark	270	315	Japani – Japan	4 170 4 546
Alankomaat – Nederländerna	50	68	Kiina – Kina	231 287
Belgia – Belgien	53	28	Korean tasavalta – Republiken Korea	2 298 3 406
Espanja – Spanien	127	141	Taiwan	301 484
Iso-Britannia – Storbritannien	46	91	Brasilia – Brasilien	61 269
Italia – Italien	281	334	USA	6 7
Jugoslavia – Jugoslavien	343	330	Maailman tuotanto – Världsproduktion	9 770 11 997
Puola – Polen	204	179		

¹⁾ Nautaeläinten, sian, lampaan, vuohen ja siipikarjan liha. Sisäelimet pl. – ²⁾ Lehmän maito – ³⁾ Juurikas- ja ruokosokeri raakasokeriksi laskettuna – ⁴⁾ Paahattamaton kahvi – ⁵⁾ Vain margariini – ⁶⁾ Ml. pikkusikarit – ⁷⁾ Valmistajien myymä määrä – ⁸⁾ Pl. pikkusikarit – ⁹⁾ Ml. sikarit – ¹⁰⁾ Ml. nuuska ja mälli – ¹¹⁾ Mekaaninen ja kemiallinen vanuke, kuivaa painoa – ¹²⁾ Vain luonnossa vapaana oleva tai mineraaleista sulattamalla saatu rikki – ¹³⁾ Rikki- ja kupariiksi sekä kupari-, lyijy- ja sinkkimalmista saadut rikasteet – ¹⁴⁾ Ml. mangaanipitoinen rautamalmi, pl. rikkikiisu – ¹⁵⁾ Pl. ligniitti ja ruskohiili – ¹⁶⁾ Ml. Botswana, Lesotho, Swazimaa ja Namibia – ¹⁷⁾ Koksijuoneista – ¹⁸⁾ Ml. liuskeöljy, pl. maakaasubensiini – ¹⁹⁾ Pl. suihkukoneen polttoöljy – ²⁰⁾ Kaasu-, diesel- ja polttoöljy, Pl. asfaltti – ²¹⁾ Ml. romusta valmistettu – ²²⁾ Ml. seokset – ²³⁾ Tehtaitta toimitetut – ²⁴⁾ Ml. kokoomateollisuus – ²⁵⁾ Ml. traktorit, joita käytetään tieliikenteessä – ²⁶⁾ Vähintään 100 bruttotonnin alukset. Pl. kaikki puualukset sekä purjealukset ilman moottoria.

¹⁾ Kött av nötkreatur, svin, får, getter och fjäderfä. Exkl. inälvor – ²⁾ Komjök – ³⁾ Bet- och rörsocker, omräknat till råsocker – ⁴⁾ Orostat kaffe – ⁵⁾ Endast margarin – ⁶⁾ Inkl. cigariller – ⁷⁾ Sälida av tillverkarna – ⁸⁾ Exkl. cigariller – ⁹⁾ Inkl. cigarrer – ¹⁰⁾ Inkl. snus och tuggtobak – ¹¹⁾ Mekanisk och kemisk massa, torr vikt – ¹²⁾ Endast fritt i naturen eller av mineraler genom smältning framställt svavel – ¹³⁾ Svavel och kopparkis samt koncentrat av koppar-, bly- och zinkmalmer – ¹⁴⁾ Inkl. manganhaltig järnmalm, exkl. svavelkis – ¹⁵⁾ Exkl. lignit och brunkol – ¹⁶⁾ Inkl. Botswana, Lesotho, Swaziland och Namibia – ¹⁷⁾ Från koksugnar – ¹⁸⁾ Inkl. skifferolja, exkl. naturlig gasolin – ¹⁹⁾ Exkl. jetbränsle – ²⁰⁾ Gas-, diesel- och eldningsolja. Exkl. asfalt – ²¹⁾ Inkl. av skrot framställd malm – ²²⁾ Inkl. legeringar – ²³⁾ Från fabriken levererade – ²⁴⁾ Inkl. sammansättningsindustri – ²⁵⁾ Inkl. traktorer, vilka används i vägtrafik – ²⁶⁾ Fartyg på minst 100 bruttoton. Exkl. alla skepp av trä samt segelfartyg utan motor.

Lähde – Källa: UN: Industrial Statistics Yearbook; FAO: Production yearbook; FAO: Yearbook of forest products; FAO: Fertilizer yearbook; UN: Statistical Yearbook; UN: Monthly Bulletin of Statistics; UN: Energy Statistics Yearbook; Samim: Metall non ferrosi – Non-ferrous metals; American Bureau of Metal Statistics: Non-ferrous metal data; ECE: Annual Review of the Chemical Industry; Institute of Geological Sciences: World Mineral Statistics; The Commonwealth Secretariat: Tobacco Quarterly; The Society of Motor Manufacturers and Traders Ltd: The Motor Industry of Great Britain; Produktschap voor Gedistilleerde Dranken: Hoeveel alcoholhoudende dranken worden er in de wereld gedronken; Lloyd's Register of Shipping: Statistical Tables; The Secretariat of the International Cotton Advisory Committee: Cotton, World Statistics.

**453. Maailman energiavarat, 1987
Energitilgänger i världen, 1987**

	Todetut varat ¹⁾ Konstaterade tillgångar ¹⁾	Tuotanto Produktion	Varojen riittävyys vuosina Tillgångarnas tillräcklighet år
Raakaöljy ja maakaasukondensaatti (NGL), milj. t – Röolja och NGL, milj. t	121 200	2 925	41
Maakaasu, 1 000 milj. m ³ – Naturgas, 1 000 milj. m ³	107 600	1 810	58
Kivihiili & antrasiitti, milj. t – Stenkol & antracit, milj. t	580 000	3 415	170
Ruskohiili, milj. t – Brunkol, milj. t	446 000	1 211	368
Turve, milj. t – Torv, milj. t	11 682	29	403
Uraani, 1 000 t ²⁾ – Uran, 1 000 t ²⁾			
\$ 80 kg U ³⁾	1 698) 41	57
\$ 80–130 kg U	649		
		Tuotannossa I produktion	Suunnitteilla Planerad
Vesivoima, 1 000 TWh/a – Vattenkraft, 1 000 TWh/a	1,8	0,4	2,0

¹⁾ Varat, jotka voidaan hyödyntää jo käytössä olevalla teknologialla ja nykyisillä hintasuhteilla – ²⁾ Ei sisällä sosialistisia maita – ³⁾ Tuotantokustannus alle 80 \$ uranikilolta.

¹⁾ Tilgänger som kan utnyttjas med redan i bruk varande teknologi och nuvarande prisförhållanden – ²⁾ Inkluderar inte de socialistiska länderna – ³⁾ Produktionskostnad under 80 \$ per uraniko.

Lähde – Källa: Kauppa- ja teollisuusministeriö – Handels- och industriministeriet; Energiatilastot – Energistatistik; World Energy Conference: Survey of Energy Resources; BP Statistical Review of World Energy

454. Valmistuneet asuinhuoneistot – Färdigställda bostadslägenheter

Maa Land	1984	1985	1986	1987	1988
	1 000				
Suomi ¹⁾ – Finland ¹⁾	50,3	50,3	41,9	43,6	46,5
Ruotsi ²⁾ – Sverige ²⁾	35,0	32,9	28,8	30,9	40,6
Norja – Norge	30,9	26,1	25,8	28,4	30,4
Tanska ³⁾ – Danmark ³⁾	26,9	22,6	28,5	27,9	25,5
Islanti ⁴⁾ – Island ⁴⁾	1,6	1,6	1,5	1,5	1,7
Alankomaat ³⁾ – Nederländerna ³⁾	112,7	98,1	103,3	110,1	118,5
Belgia ⁵⁾ – Belgien ⁵⁾	27,5	29,4	25,0	29,9	35,4
Bulgaria ³⁾ ⁴⁾ – Bulgarien ³⁾ ⁴⁾	68,9	64,9	54,2	61,6	..
Espanja ³⁾ – Spanien ³⁾	195,7	191,7	195,0	196,9	230,2
Irlanti ³⁾ – Irland ³⁾	24,9	24,0	22,7	19,1	15,7
Iso-Britannia ⁴⁾ – Storbritannien ⁴⁾	207,9	192,1	198,0	202,8	215,5
Italia ³⁾ ⁵⁾ – Italien ³⁾ ⁵⁾	222,4	180,7
Itävalta – Österrike	38,0	38,0	38,8
Jugoslavia ³⁾ ³⁾ – Jugoslavien ³⁾ ³⁾	42,6	41,0	44,4	49,2	38,1
Kreikka ³⁾ ⁶⁾ – Grekland ³⁾ ⁶⁾	72,8	88,5	109,6	108,4	107,0
Portugali – Portugal	29,3	26,7	29,1	29,6	33,9
Puola ³⁾ – Polen ³⁾	..	134,1	125,6	120,2	123,6
Ranska ³⁾ – Frankrike ³⁾	270,8	254,7	237,3	251,0	286,7
Romania ³⁾ ⁴⁾ – Rumänien ³⁾ ⁴⁾	131,9	105,6
Saksan dem. tasavalta ³⁾ ⁴⁾ – Tyska dem. republiken ³⁾ ⁴⁾	207,0	212,2	215,7	214,2	219,9
Saksan liittotasavalta ³⁾ – Förbundsrep. Tyskland ³⁾	398,6	312,1	251,9	217,3	208,3
Sveitsi – Schweiz	..	21,4	21,1	17,5	17,9
Tsekkoslovakia – Tjeckoslovakien	90,9	98,3	75,8	77,3	80,4
Unkari ⁴⁾ – Ungern ⁴⁾	68,6	70,5	69,4
Israel	27,3	20,0	19,1	21,4	20,4
Japani ³⁾ ⁵⁾ – Japan ³⁾ ⁵⁾	1 367,0	1 409,1	1 536,1	1 838,3	1 836,2
Singapore ⁴⁾	83,7	67,0
Syria ⁶⁾ – Syrien ⁶⁾	37,6	37,4	46,7	55,6	..
Turkki ⁴⁾ ⁷⁾ – Turkiet ⁴⁾ ⁷⁾	122,6	112,1	169,0	191,1	205,5
Egypti ⁴⁾ ⁷⁾ – Egypten ⁴⁾ ⁷⁾	128,7	148,3
Etelä-Afrikka ⁷⁾ ⁸⁾ – Sydafrika ⁷⁾ ⁸⁾	40,4	35,8	27,6	33,1	..
Kanada ⁴⁾ – Canada ⁴⁾	153,0	139,1	184,6	218,3	216,5
Kuuba ⁴⁾ – Cuba ⁴⁾	25,7	26,2	25,8	26,7	25,3
USA ⁴⁾ ⁵⁾	1 752,0	1 740,0	1 812,0	1 644,0	..
Brasilia ¹⁾ ³⁾ ⁴⁾ ⁷⁾ – Brasilien ¹⁾ ³⁾ ⁴⁾ ⁷⁾	144,5	115,9
Chile ⁵⁾	41,7	51,3	42,3	48,1	..
Kolumbia ⁴⁾ ⁵⁾ ⁷⁾ – Colombia ⁴⁾ ⁵⁾ ⁷⁾	84,7	86,8
Venezuela ⁶⁾ ⁸⁾	21,7	21,8	20,6	21,9	..
Australia – Australien	136,4	145,0	127,3	114,9	135,5
Uusi-Seelanti ⁴⁾ ⁶⁾ – Nya Zeeland ⁴⁾ ⁶⁾	21,8	23,0	20,1	19,6	19,1
Neuvostoliitto ³⁾ ⁴⁾ – Sovjetunionen ³⁾ ⁴⁾	2 008,0	1 991,0

¹⁾ Ml. laajennukset – ²⁾ Pl. laajennukset ja korjaukset – ³⁾ Ml. korjaukset – ⁴⁾ Asuinrakennuksissa – ⁵⁾ Aloitettujen rakennustyöt – ⁶⁾ Myönnetty rakennusluvat – ⁷⁾ Kaupungeissa – ⁸⁾ Yksityinen rakennustyö – ⁹⁾ Sosialistinen sektori.

¹⁾ Inkl. tillbyggnader – ²⁾ Exkl. tillbyggnader och renoveringar – ³⁾ Inkl. renoveringar – ⁴⁾ I bostadsbyggnader – ⁵⁾ Påbörjade byggnadsarbeten – ⁶⁾ Beviljade byggnadslov – ⁷⁾ I städerna – ⁸⁾ Privat bostadsbyggande – ⁹⁾ Socialistisk sektor.

Lähde – Källa: UN: Annual Bulletin of Housing and Building Statistics for Europe; UN: Construction Statistics Yearbook; UN: Monthly Bulletin of Statistics; Nordisk statistisk årsbok

455. Sähkövoiman tuotanto – Produktionen av elektrisk energi

Bruttotuotanto – Bruttoproduktion. V = vesivoimaa – vattenkraft. Y = ydinvoimaa – atomkraft. G = geotermistä – geotermisk.

Maa Land	1986		1987		As. kohti Per. inv. kWh	Maa Land	1986		1987		As. kohti Per. inv. kWh
	1 000 000 kWh		1 000 000 kWh				1 000 000 kWh		1 000 000 kWh		
Koko maailma – Hela världen	10 032 180	10 467 157	2 085			Ranska ³⁾ – Frankrike ³⁾	343 141	356 200	5 870		
Siitä – Därav: V	2 018 336	2 037 585				Siitä – Därav: V	61 285	67 900			
Y	1 557 469	1 694 613				Y	241 444	251 300			
G	32 803	35 461				Romania – Rumänien	71 580	73 090	3 322		
Eurooppa ¹⁾ – Europa ¹⁾	2 533 871	2 620 577	5 362			Siitä – Därav: V	12 080	12 590			
Aasia ¹⁾ – Asien ¹⁾	1 897 937	2 034 571	688			Saksan dem. tas. – Tyska dem. r.	115 291	114 180	7 089		
Afrikka – Afrika	247 641	250 658	424			Siitä – Därav: V	1 767	1 726			
Pohjois-Amerikka – Nordamerika	3 217 164	3 341 495	8 111			Y	10 908	11 210			
Etelä-Amerikka – Sydamerika	377 384	390 861	1 461			Saksan liittot. – Förb.rep. Tyskland	406 386	415 812	6 900		
Oceania – Oceanien	159 293	164 071	6 462			Siitä – Därav: V	16 664	18 932			
Neuvostoliitto – Sovjetunionen	1 598 890	1 664 924	5 792			Y	119 580	131 847			
Siitä – Därav: V	215 738	219 825				Sveitsi ⁴⁾ – Schweiz ⁴⁾	54 857	56 976	7 275		
Y	160 804	186 984				Siitä – Därav: V	32 566	34 317			
Suomi – Finland	48 762	53 464	11 961			Y	21 303	21 701			
Siitä – Därav: V	12 389	13 794				Tšekkoslovakia – Tjeckoslovakien	84 775	85 825	5 734		
Y	19 095	19 646				Siitä – Därav: V	3 991	4 904			
Ruotsi – Sverige	138 049	146 625	17 079			Y	17 865	22 214			
Siitä – Därav: V	60 892	72 233				Unkari – Ungern	28 063	29 749	3 805		
Y	69 951	67 576				Siitä – Därav: V	154	169			
G	6	6				Y	7 424	10 986			
Norja – Norge	96 566	103 810	24 756			G	60				
Siitä – Därav: V	96 201	103 296				Indonesia – Indonesien	33 315	34 810	202		
Tanska – Danmark	30 739	29 398	6 212			Siitä – Därav: V	7 040	7 290			
Siitä – Därav: V	29	29				G	210	210			
G	136	183				Intia – Indien	202 099	217 500	271		
Islanti – Island	4 114	4 210	16 976			Siitä – Därav: V	53 869	57 918			
Siitä – Därav: V	3 884	3 957				Y	5 022	5 400			
G	225	248				Japani – Japan	671 770	698 970	5 733		
Alankomaat – Nederländerna	67 158	68 411	4 935			Siitä – Därav: V	86 560	84 070			
Siitä – Därav: V	4 216	3 556				Y	168 310	189 810			
Belgia – Belgien	57 621	62 375	6 075			G	1 550	1 600			
Siitä – Därav: V	343	477				Turkki – Turkiet	39 695	44 353	856		
Y	39 394	41 967				Siitä – Därav: V	11 873	18 618			
Bulgaria – Bulgarien	41 817	43 470	5 324			G	44	58			
Siitä – Därav: V	2 326	2 538				Etelä-Afrikka ⁵⁾ – Sydafrika ⁵⁾	122 445	122 465	3 196		
Y	12 071	12 435				Siitä – Därav: V	733	745			
Espanja – Spanien	129 149	133 168	3 383			Y	3 925	3 930			
Siitä – Därav: V	27 415	27 999				Kanada – Canada	468 593	496 335	17 486		
Y	37 458	41 261				Siitä – Därav: V	310 730	316 322			
Irlanti – Irland	12 307	12 636	3 493			Y	71 267	77 261			
Siitä – Därav: V	1 264	1 116				Meksiko – Mexico	97 117	104 791	1 239		
Iso-Britannia – Storbritannien	298 156	300 247	5 477			Siitä – Därav: V	20 025	18 435			
Siitä – Därav: V	4 067	4 035				G	3 396	4 332			
Y	59 079	55 238				USA	2 599 318	2 685 627	11 204		
G	1	0				Siitä – Därav: V	295 960	254 695			
Italia ²⁾ – Italien ²⁾	188 989	198 292	3 867			Y	414 038	455 270			
Siitä – Därav: V	41 190	39 505				G	13 802	14 517			
Y	8 758	174				Argentiina – Argentina	48 984	52 165	1 681		
G	2 760	2 986				Siitä – Därav: V	21 015	21 909			
Itävalta – Österrike	44 134	50 220	5 952			Y	5 712	6 465			
Siitä – Därav: V	31 161	35 580				Brasilia – Brasilien	201 353	202 287	1 549		
Jugoslavia – Jugoslavien	77 916	80 792	3 465			Siitä – Därav: V	182 419	185 546			
Siitä – Därav: V	27 504	26 253				Y	144	971			
Y	4 019	4 495				Kolumbia – Colombia	33 564	35 368	1 181		
G	2 675	3 428				Siitä – Därav: V	25 262	25 558			
Kreikka – Grekland	28 237	30 087	3 072			Venezuela	51 093	54 704	2 994		
Siitä – Därav: V	3 349	2 779				Siitä – Därav: V	22 600	24 100			
Portugali – Portugal	20 225	20 101	2 261			Australia – Australien	126 211	132 172	8 177		
Siitä – Därav: V	8 412	9 151				Siitä – Därav: V	14 502	13 406			
G	2	1				G	837	840			
Puola – Polen	140 294	145 832	3 909			Uusi-Seelanti – Nya Zeeland	28 160	27 030	8 183		
Siitä – Därav: V	3 782	4 053				Siitä – Därav: V	21 788	19 710			
						G	1 174	1 110			

¹⁾ Pl. Neuvostoliitto – ²⁾ Ml. San Marino – ³⁾ Ml. Monaco – ⁴⁾ Ml. Liechtenstein – ⁵⁾ Ml. Botswana, Lesotho, Swazimaa ja Namibia.

¹⁾ Exkl. Sovjetunionen – ²⁾ Inkl. San Marino – ³⁾ Inkl. Monaco – ⁴⁾ Inkl. Liechtenstein – ⁵⁾ Inkl. Botswana, Lesotho, Swaziland och Namibia.

456. Teollisuustuotannon indeksit – Indexstal för industriproduktionen (1980 = 100)

Kaivannaistointa, teollisuus sekä sähkö-, kaasu- ja vesihuolto
Grubvyrning, tillverkning samt el-, gas- och vattenförsörjning

a. Maittain – Enligt länder

Maa	1982	1983	1984	1985	1986	1987	1988	1989			Land
								IV	V	VI	
Suomi	104	107	112	116	118	123	128	132	144	137	Finland
Ruotsi ¹⁾	97	101	107	110	110	113	116	133	126	131	Sverige ¹⁾
Norja ¹⁾	99	108	118	121	126	135	142	174	159	163	Norge ¹⁾
Tanska ²⁾	102	106	116	121	129	125	127	128	134	145	Danmark ²⁾
Alankomaat	94	97	102	106	106	107	107	114	105	105	Nederländerna
Belgia	98	99	102	104	105	107	113	120	114	125	Belgien
Bulgaria ³⁾	110	115	120	124	129	134	143	141	151	157	Bulgarien ³⁾
Espanja	98	101	101	103	107	112	115	123	126	130	Spanien
Irlanti	104	112	124	127	131	146	162	179	193	200	Irland
Iso-Britannia ⁴⁾	98	102	103	108	110	114	118	120	114	115	Storbritannien ⁴⁾
Italia	95	92	95	97	99	103	108	110	122	125	Italien
Itävalta ¹⁾	98	99	104	109	110	111	116	127	125	125	Österrike ¹⁾
Jugoslavia	104	105	111	114	119	120	122	141	140	146	Jugoslavien
Kreikka ¹⁾	102	101	104	107	107	106	111	111	112	111	Grekland ¹⁾
Luxemburg	90	99	113	121	124	125	133	154	147	148	Luxemburg
Portugali ¹⁾	105	107	106	118	123	128	136	147	145	149	Portugal ¹⁾
Puola	85	99	95	99	103	106	111	110	113	119	Polen
Ranska ¹⁾	98	98	99	101	102	104	108	115	109	119	Frankrike ¹⁾
Saksan dem. tas. ^{1) 5)}	108	110	114	119	123	126	130	134	135	136	Tyska dem.rep. ^{1) 5)}
Saksan liittotasav. ¹⁾	95	96	99	104	107	107	111	119	110	119	Förb.rep. Tyskl. ¹⁾
Sveitsi	96	95	97	103	108	108	115	Schweiz
Tšekkoslovakia	104	107	111	115	118	122	124	117	127	128	Tjeckoslovakien
Unkari	105	106	109	110	112	116	115	104	109	119	Ungern
Filippiinit	128	142	193	231	258	296	253	434	Filippinerna
Intia ¹⁾	112	117	128	140	149	165	178	175	176	181	Indien ¹⁾
Israel ¹⁾	107	111	116	120	124	130	126	112	127	126	Israel ¹⁾
Japani	101	104	114	118	118	122	134	142	136	147	Japan
Korean tasavalta	118	137	158	164	198	236	268	259	275	277	Rep. Korea
Länsi-Malesia	109	122	142	138	152	164	186	197	198	196	V. Malaysia
Pakistan ^{6) 7)}	123	133	143	154	165	Pakistan ^{6) 7)}
Singapore ⁶⁾	104	106	116	107	116	136	161	175	Singapore ⁶⁾
Etelä-Afrikka ^{4) 6)}	103	97	100	95	95	99	105	104	104	109	Sydafrika ^{4) 6)}
Malawi ⁶⁾	88	98	94	97	99	92	98	97	100	118	Malawi ⁶⁾
Marokko	103	111	113	117	121	124	136	Marocko
Sambia ¹⁾	100	97	83	92	88	90	105	Zambia ¹⁾
Senegal	113	118	115	134	126	118	116	Senegal
Kanada ¹⁾	91	97	109	115	115	122	130	135	139	136	Canada ¹⁾
Meksiko ⁸⁾	106	96	102	108	103	107	109	112	112	117	Mexico ⁸⁾
USA ⁴⁾	95	101	112	114	115	120	126	130	130	131	USA ⁴⁾
Argentiina	81	90	94	86	96	95	85	79	Argentina
Brasilia	90	85	91	99	110	111	107	98	109	120	Brasilien
Chile ^{6) 9)}	85	89	98	98	106	110	119	127	134	132	Chile ^{6) 9)}
Australia ^{1) 7)}	90	101	108	115	114	121	129	132	Australien ^{1) 7)}
Neuvostoliitto ¹⁰⁾	106	111	115	119	125	129	134	138	Sovjetunionen ¹⁰⁾

¹⁾ Kuukausi-indeksit työpäiväkorjattuina – ²⁾ Pl. sähköhuolto – ³⁾ Ml. metsänhakkua ja kalastus. Pl. julkaisutoiminta, kaasu- ja vesihuolto – ⁴⁾ Kausipuhdistettuja – ⁵⁾ Ml. kalastus. Pl. julkaisutoiminta – ⁶⁾ Vain tehdasteollisuus – ⁷⁾ Vuositiedot ovat 12 kk:n keskiarvoja, alkaen 1.7. ko. vuonna – ⁸⁾ Ml. rakennustoiminta – ⁹⁾ Pl. teurastus, sahat ja kuparin valmistus – ¹⁰⁾ Ml. metsänhakkua, elokuvatuotanto, puhdistus ja värjäys.

¹⁾ Månadsindexar är korrigerade med antalet arbetsdagar – ²⁾ Exkl. elförsörjning – ³⁾ Inkl. skogsavverkning och fiske. Exkl. publikationsverksamhet, gas- och vattenförsörjning – ⁴⁾ Säsongutjämnade – ⁵⁾ Inkl. fiske. Exkl. publikationsverksamhet – ⁶⁾ Endast fabriksindustri – ⁷⁾ Årsuppgifterna är 12 månaders medeltal, börjande från 1.7. frågavarande år – ⁸⁾ Inkl. byggnadsverksamhet – ⁹⁾ Exkl. slaktning, sågverk och tillverkning av koppar – ¹⁰⁾ Inkl. skogsavverkning, filmproduktion, rengöring och färgning.

b. Alueittain – Enligt region (1980 = 100)

Vuosi År	Koko maail- ma ¹⁾ Hela världen ¹⁾	Keskitetysti johdetun talouden maat ²⁾ Länder med central- dirigerad ekonomi ²⁾	Markkinatalousmaat Länder med marknadsekonomi						Aasia ^{1) 3)} Asien ^{1) 5)}		USA ja Kanada USA och Canada	Muu Amerikka Övriga Amerika	Oseania Oceanien
			Kaik- kiaan inales	Teollis- tuneet ³⁾ Industri- längerna ³⁾	Kehitys- maat ⁴⁾ Utveck- lings- längerna ⁴⁾	EEC EG	EFTA	Eurooppa Europa	Pl. Israel ja Japani Exkl. Israel och Japan	Pl. Israel ja Japani Exkl. Israel och Japan			
Koko tuotanto – Total produktion													
1979	101	96	102	101	104	101	96	100	103	111	104	96	100
1980	100	100	100	100	100	100	100	100	100	100	100	100	100
1981	99	102	99	100	93	98	99	99	96	92	103	98	101
1982	97	104	95	96	90	97	98	97	94	86	93	96	100
1983	99	109	97	99	91	98	102	99	97	89	98	94	99
1984	106	114	104	106	97	100	107	101	105	95	109	99	105
1985	109	118	106	109	99	103	112	104	107	95	111	103	113
1986	112	123	109	110	107	103	114	107	113	107	111	110	114
1987	116	127	113	113	114	108	117	109	119	115	116	117	120
1988	123	133	120	120	122	112	123	113	131	128	123	121	128

¹⁾ Pl. Albania, Kiina, Korean demokraattinen kansantasavalta ja Vietnam – ²⁾ Bulgaria, Tšekkoslovakia, Saksan dem. tasavalta, Unkari, Puola, Romania ja Neuvostoliitto. Pl. julkaisutoiminta – ³⁾ USA, Kanada, Eurooppa (pl. Itä-Eurooppa ja Jugoslavia), Australia, Israel, Japani, Uusi-Seelanti ja Etelä-Afrikka – ⁴⁾ Karibia, Keski- ja Etelä-Amerikka, Afrika (pl. Etelä-Afrikka), Itä- ja Kaakkois-Aasia (pl. Israel ja Japani) ja Jugoslavia – ⁵⁾ Pl. Neuvostoliitto.

¹⁾ Exkl. Albanien, Kina, Demokratiska folkrepubliken Korea ja Vietnam – ²⁾ Bulgarian, Tjeckoslovakien, Tyska demokratiska republikens, Ungern, Poland, Rumänien och Sovjetunionen. Exkl. publikationsverksamhet – ³⁾ USA, Kanada, Europa (exkl. Östeuropa och Jugoslaviens), Australien, Israel, Japan, Nya Zeeland och Sydafrika – ⁴⁾ Karibien, Central- och Sydamerika, Afrika (exkl. Sydafrika), Öst- och Sydöstasien (exkl. Israel och Japan) och Jugoslaviens – ⁵⁾ Exkl. Sovjetunionen.

457. Teollisuusosakkeiden arvon indeksit – Index för värdet av industriaktier (1985 = 100)

Maa – Land	1985	1986	1987	1988	1989:XI
Suomi – Finland	100	153	241	289	²⁾ 342
Ruotsi – Sverige	100	163	195	218	294
Norja – Norge	100	105	129	113	179
Alankomaat ¹⁾ – Nederlängerna ¹⁾	100	129	129	120	152
Belgia – Belgien	100	144	170	168	194
Espanja – Spanien	100	204	293	325	356
Irlanti – Irland	100	157	227	223	..
Iso-Britannia – Storbritannien	100	124	164	148	..
Italia – Italien	100	233	225	185	214
Itävalta – Österrike	100	125	107	101	201
Ranska – Frankrike	100	153	178	162	232
Saksan liittotas. – Förb. rep. Tyskland	100	135	125	104	136
Sveitsi – Schweiz	100	122	126	119	152
Intia – Indien	100	122	112	115	³⁾ 193
Japani ¹⁾ – Japan ¹⁾	100	133	196	214	274
Korean tasavalta – Republiken Korea	100	164	301	499	215
Pakistan	100	104	129	150	160
Etelä-Afrikka – Sydafrika	100	128	188	148	196
Zimbabwe	100	120	146
Kanada – Canada	100	110	129
Meksiko – Mexico	100	358	2 490	2 902	⁴⁾ 6 156
USA	100	126	159	148	187
Chile	100	220	401	595	1 138
Kolumbia – Colombia	100	368	411
Venezuela	100	158	350	304	169
Australia – Australien	100	135	193	165	183

¹⁾ Yleisindeksi – ²⁾ II neljännes – ³⁾ Joulukuu – ⁴⁾ Lokakuu.

¹⁾ General index – ²⁾ II kvartalet – ³⁾ December – ⁴⁾ Oktober.

Lähde – Källa: UN: Monthly Bulletin of Statistics

458. Eräiden tavaroiden tuonti ja vienti – Import och export av vissa viktiga varor

Tavaroiden ryhmittelyssä seurataan pääasiallisesti SITC:n (Standard International Trade Classification, Revision 2) mukaista jakoa. Vastaavat koodinumeroet on merkitty sulkuihin nimikkeiden viereen.
Varugruppeningen följer i huvudsak SITC-nomenklaturen (Standard International Trade Classification, Revision 2). Motsvarande kodbeteckningar har utsatts i parentes bredvid varorna.

	1987	1988		1987	1988
	1 000 tonnia – 1 000 ton			1 000 tonnia – 1 000 ton	
Liha ¹⁾ – Kött ¹⁾ (011,012,014)					
Tuonti – Import			Iso-Britannia – Storbritannien	160	198
Suomi – Finland	1	4	Italia – Italien	292	300
Ruotsi – Sverige	32	36	Saksan liittot. – Förb.rep. Tyskland	309	316
Norja – Norge	7	5	Japani – Japan	94	114
Tanska – Danmark	35	44	USA	127	113
Alankomaat – Nederländerna	210	246	Vienti – Export		
Belgia ja Luxemburg –			Suomi – Finland	39	31
Belgien och Luxemburg	209	216	Ruotsi – Sverige	4	4
Iso-Britannia – Storbritannien	1 029	1 057	Norja – Norge	23	21
Italia – Italien	1 028	1 009	Tanska – Danmark	226	212
Ranska – Frankrike	992	1 025	Alankomaat – Nederländerna	383	401
Saksan liittot. – Förb.rep. Tyskland	1 131	1 223	Italia – Italien	55	62
Japani – Japan	963	1 141	Ranska – Frankrike	278	298
USA	1 259	1 268	Saksan liittot. – Förb.rep. Tyskland	303	316
Neuvostoliitto – Sovjetunionen	863	726	Sveitsi – Schweiz	59	60
			Australia – Australian	62	68
Vienti – Export			Uusi-Seelanti – Nya Zeeland	101	109
Suomi – Finland	35	17			
Ruotsi – Sverige	40	41	Kala ²⁾ – Fisk ²⁾ (034/037)	1985	1986
Norja – Norge	6	11	Tuonti – Import		
Tanska – Danmark	971	993	Suomi – Finland	27	29
Alankomaat – Nederländerna	1 578	1 671	Ruotsi – Sverige	81	79
Belgia ja Luxemburg –			Norja – Norge	63	43
Belgien och Luxemburg	557	603	Tanska – Danmark	292	320
Irlanti – Irland	446	399	Iso-Britannia – Storbritannien	389	393
Iso-Britannia – Storbritannien	364	341	Italia – Italien	462	429
Puola – Polen	138	140	Ranska – Frankrike	479	529
Ranska – Frankrike	906	997	Saksan liittot. – Förb.rep. Tyskland	433	463
Saksan liittot. – Förb.rep. Tyskland	631	656	Japani – Japan	1 402	1 587
Unkari – Ungern	463	495	USA	1 181	1 202
Kiina – Kina	454	437	Vienti – Export		
Brasilia – Brasilien	404	591	Ruotsi – Sverige	105	86
USA	917	1 083	Norja – Norge	416	473
Australia – Australian	816	888	Tanska – Danmark	459	445
Uusi-Seelanti – Nya Zeeland	849	766	Islanti – Island	400	412
Voita – Smör (023)			Alankomaat – Nederländerna	474	499
Tuonti – Import			Iso-Britannia – Storbritannien	297	333
Alankomaat – Nederländerna	249	313	Japani – Japan	369	374
Belgia ja Luxemburg –			Kanada – Canada	500	546
Belgien och Luxemburg	147	174	Neuvostoliitto – Sovjetunionen	628	810
Iso-Britannia – Storbritannien	128	127			
Italia – Italien	77	53	Vehnä ³⁾ – Vete ³⁾ (041)	1987	1988
Saksan liittot. – Förb.rep. Tyskland	107	135	Tuonti – Import		
Egypti – Egypten	70	101	Suomi – Finland	53	112
Vienti – Export			Ruotsi – Sverige	75	70
Suomi – Finland	23	18	Norja – Norge	251	283
Ruotsi – Sverige	10	8	Tanska – Danmark	135	45
Tanska – Danmark	70	59	Alankomaat – Nederländerna	1 397	2 454
Alankomaat – Nederländerna	417	476	Belgia ja Luxemburg –		
Irlanti – Irland	142	172	Belgien och Luxemburg	1 248	1 538
Ranska – Frankrike	168	160	Espanja – Spanien	729	704
Saksan liittot. – Förb.rep. Tyskland	244	256	Iso-Britannia – Storbritannien	1 718	1 637
Australia – Australian	29	35	Italia – Italien	4 617	4 904
Uusi-Seelanti – Nya Zeeland	220	216	Puola – Polen	2 343	2 317
			Saksan liittotasav. – Förb.rep. Tyskland	1 722	1 615
Juusto (ml. rahka) – Ost (inkl. kvarg) (024)			Irak	2 900	2 800
Tuonti – Import			Iran	3 600	3 200
Ruotsi – Sverige	16	16	Japani – Japan	5 476	5 724
Belgia ja Luxemburg –			Kiina – Kina	14 052	15 481
Belgien och Luxemburg	120	121	Korean tasavalta – Republiken Korea	4 121	4 116

	1987	1988		1987	1988
	1 000 tonnia – 1 000 ton			1 000 tonnia – 1 000 ton	
Egypti – Egypten	5 162	5 267	Saudi-Arabia – Saudiarabien	7 500	4 240
Brasilia – Brasilien	2 749	953	Neuvostoliitto – Sovjetunionen	3 020	2 365
Neuvostoliitto – Sovjetunionen	18 097	21 180			
Vienti – Export			Suomi – Finland	169	0
Ruotsi – Sverige	691	444	Ruotsi – Sverige	285	57
Ranska – Frankrike	14 220	14 848	Tanska – Danmark	884	1 257
Saksan liittotasav. – Förb.rep. Tyskland	2 262	3 186	Belgia ja Luxemburg –		
Argentiina – Argentina	4 192	3 643	Belgien och Luxemburg	451	433
Kanada – Canada	22 140	20 079	Iso-Britannia – Storbritannien	3 088	2 810
USA	30 638	40 500	Ranska – Frankrike	4 188	4 888
Australia – Australien	14 789	12 303	Saksan liittotasav. – Förb.rep. Tyskland	1 134	1 214
Neuvostoliitto – Sovjetunionen	1 480	1 376	Kanada – Canada	5 444	2 796
			USA	3 024	2 152
			Australia – Australien	2 191	1 451
Riisi – Ris (042)			Maissi ⁴⁾ – Majs ⁴⁾ (044)		
Tuonti – Import			Tuonti – Import		
Suomi – Finland	22	23	Ruotsi – Sverige	12	9
Ruotsi – Sverige	31	32	Norja – Norge	13	5
Norja – Norge	11	10	Tanska – Danmark	55	45
Tanska – Danmark	16	16	Alankomaat – Nederländerna	1 760	2 045
Alankomaat – Nederländerna	215	192	Belgia ja Luxemburg –		
Belgien och Luxemburg	214	208	Belgien och Luxemburg	1 729	1 487
Iso-Britannia – Storbritannien	223	247	Espanja – Spanien	942	2 244
Ranska – Frankrike	277	297	Iso-Britannia – Storbritannien	1 471	1 338
Saksan liittotasav. – Förb.rep. Tyskland	204	206	Italia – Italien	1 245	1 471
Bangladesh	260	674	Portugali – Portugal	638	733
Hongkong	373	364	Saksan dem. tas. – Tyska dem. rep.	431	925
Intia – Indien	17	684	Saksan liittotasav. – Förb.rep. Tyskland	1 302	1 170
Irak	524	603	Japani – Japan	16 504	16 555
Iran	800	600	Kiina – Kina	5 249	4 568
Malesia – Malaysia	197	288	Korean tasavalta – Republiken Korea	4 566	5 051
Saudi-Arabia – Saudiarabien	375	363	Egypti – Egypten	2 200	1 240
Senegal	307	310	Meksiko – Mexico	3 603	3 303
Nigeria	400	200	Neuvostoliitto – Sovjetunionen	9 238	11 426
Kuuba – Cuba	221	200			
Neuvostoliitto – Sovjetunionen	598	498	Vienti – Export		
			Belgia ja Luxemburg –		
Vienti – Export			Belgien och Luxemburg	604	524
Italia – Italien	610	510	Espanja – Spanien	459	731
Kiina – Kina	1 262	803	Jugoslavia – Jugoslavian	1 166	56
Pakistan	1 270	1 210	Ranska – Frankrike	6 305	6 012
Thaimaa – Thailand	4 443	5 267	Kiina – Kina	3 918	3 918
USA	2 472	2 260	Thaimaa – Thailand	1 628	1 209
			Argentiina – Argentina	3 987	4 217
			USA	40 906	46 568
Ohra ⁴⁾ – Korn ⁴⁾ (043)			Ruis ⁴⁾ – Råg ⁴⁾ (045.1)		
Tuonti – Import			Tuonti – Import		
Suomi – Finland	19	39	Suomi – Finland	30	54
Tanska – Danmark	92	75	Norja – Norge	35	30
Alankomaat – Nederländerna	744	1 248	Ruotsi – Sverige	49	57
Belgia ja Luxemburg –			Alankomaat – Nederländerna	52	47
Belgien och Luxemburg	1 042	1 094	Saksan liittot. – Förb.rep. Tyskland	133	141
Espanja – Spanien	97	143	Japani – Japan	354	308
Iso-Britannia – Storbritannien	237	317			
Italia – Italien	1 038	767	Vienti – Export		
Puola – Polen	316	380	Tanska – Danmark	274	237
Saksan dem. tas. – Tyska dem. rep.	512	900	Itävalta – Österrike	21	79
Saksan liittotasav. – Förb.rep. Tyskland	868	814	Saksan liittotasav. – Förb.rep. Tyskland	361	192
Sveitsi – Schweiz	230	185	Kanada – Canada	227	145
Japani – Japan	1 248	1 346			

	1987	1988		1987	1988
	1 000 tonnia - 1 000 ton			1 000 tonnia - 1 000 ton	
Vehnäjauhot⁶⁾ - Vetemjöl⁶⁾ (046)					
Tuonti - Import					
Islanti - Island	12	9	Italia - Italien	159	188
Alankomaat - Nederlanderna	155	158	Kreikka - Grekland	202	240
Saksan liittotasav. - Förb.rep. Tyskland	106	111	Turkki - Turkiet	112	164
Kiina - Kina	461	270	Egypti - Egypten	167	97
Syyria - Syrien	384	209	Etelä-Afrikka - Sydafrika	323	350
Algeria - Algeriet	786	750	Marokko - Marocko	485	579
Egypti - Egypten	1 378	1 420	Israel	392	319
Libya - Libyen	396	320	Kuuba - Cuba	276	290
Kuuba - Cuba	165	174	USA	403	357
Neuvostoliitto - Sovjetunionen	219	170	Banaanit - Bananer (057,3)		
Vienti - Export					
Italia - Italien	970	900	Tuonti - Import		
Ranska - Frankrike	1 625	1 538	Suomi - Finland	57	59
Saksan liittotasav. - Förb.rep. Tyskland	345	461	Ruotsi - Sverige	110	127
Kanada - Canada	343	174	Norja - Norge	43	46
USA	1 410	1 276	Iso-Britannia - Storbritannien	359	388
Neuvostoliitto - Sovjetunionen	250	202	Italia - Italien	359	555
Peruna - Potatis (054.1)					
Tuonti - Import					
Suomi - Finland	47	48	Ranska - Frankrike	442	455
Ruotsi - Sverige	100	82	Saksan liittotasav. - Förb.rep. Tyskland	699	767
Alankomaat - Nederlanderna	797	753	Japani - Japan	775	760
Belgia ja Luxemburg -			Kanada - Canada	324	230
Belgien och Luxemburg	429	410	USA	3 043	2 982
Espanja - Spanien	358	446	Vienti - Export		
Iso-Britannia - Storbritannien	590	460	Filippiinit - Filippiinerna	775	867
Italia - Italien	473	499	Kiina - Kina	125	103
Ranska - Frankrike	297	316	Norsunluurannikko - Elfenbenskusten	85	82
Saksan liittotasav. - Förb.rep. Tyskland	872	929	Costa Rica	991	1 025
Kanada - Canada	162	186	Guatemala	363	367
USA	227	219	Honduras	908	910
Neuvostoliitto - Sovjetunionen	295	505	Panama	676	583
Vienti - Export					
Tanska - Danmark	46	29	USA	188	180
Alankomaat - Nederlanderna	2 106	1 906	Martinique	171	185
Belgia ja Luxemburg -			Ecuador	1 406	1 551
Belgien och Luxemburg	499	635	Kolumbia - Colombia	994	978
Iso-Britannia - Storbritannien	208	125	Sokeri⁸⁾ - Socker⁸⁾ (061.1,2)		
Italia - Italien	292	276	Tuonti - Import		
Puola - Polen	425	644	Suomi - Finland	118	73
Ranska - Frankrike	662	785	Ruotsi - Sverige	73	82
Saksan liittotasav. - Förb.rep. Tyskland	723	591	Norja - Norge	175	162
Egypti - Egypten	123	166	Bulgaria - Bulgarien	448	373
Kanada - Canada	307	454	Iso-Britannia - Storbritannien	1 264	1 302
USA	49	39	Portugali - Portugal	266	317
Appelsiinit⁷⁾ - Appelsiner⁷⁾ (057,1)					
Tuonti - Import					
Suomi - Finland	84	75	Ranska - Frankrike	365	360
Ruotsi - Sverige	119	109	Romania - Rumänien	228	200
Alankomaat - Nederlanderna	462	488	Saksan dem. tasav. - Tyska dem. rep.	282	370
Belgia ja Luxemburg - Belgien och			Japani - Japan	1 754	1 885
Luxemburg	212	218	Kiina - Kina	1 832	3 739
Iso-Britannia - Storbritannien	485	535	Korean tasavalta - Republiken Korea	1 089	1 113
Ranska - Frankrike	940	964	Algeria - Algerien	922	698
Saksan liittotasav. - Förb.rep. Tyskland	872	818	Egypti - Egypten	672	685
Hongkong	160	166	Kanada - Canada	899	865
Kanada - Canada	285	251	USA	1 385	1 247
Neuvostoliitto - Sovjetunionen	294	288	Neuvostoliitto - Sovjetunionen	5 057	4 232
Vienti - Export					
Espanja - Spanien	1 948	1 885	Tanska - Danmark	282	260
Alankomaat - Nederlanderna					
Ranska - Frankrike	2 433	2 628	Ranska - Frankrike	2 433	2 628
Saksan liittotasav. - Förb.rep. Tyskland	2 039	1 872	Thaimaa - Thailand	2 039	1 872
Etelä-Afrikka - Sydafrika	1 105	909	Brasilia - Brasilien	2 291	1 686
Kuuba - Cuba	6 198	6 972	Meksiko - Mexico	510	869
Australia - Australien	2 472	2 705			

	1987	1988
	1 000 tonnia – 1 000 ton	
Kahvi ⁹⁾ – Kaffe ⁹⁾ (071.1)		
Tuonti – Import		
Suomi – Finland	74	57
Ruotsi – Sverige	96	91
Norja – Norge	41	38
Tanska – Danmark	57	55
Alankomaat – Nederländerna	185	184
Espanja – Spanien	157	150
Italia – Italien	265	258
Iso-Britannia – Storbritannien	120	121
Ranska – Frankrike	327	335
Saksan liittotasav. – Förb.rep. Tyskland	619	645
Japani – Japan	272	265
Kanada – Canada	110	107
USA	1 209	944

Vienti – Export		
Indonesia – Indonesien	286	299
Kenia – Kenya	100	88
Norsunluurannikko – Elfenbenskusten	165	235
Uganda	145	150
Brasilia – Brasilien	988	904
Guatemala	138	134
Kolumbia – Colombia	662	568
Meksiko – Mexico	223	169
El Salvador	146	123

Tee – Te (074.1)

Tuonti – Import		
Ruotsi – Sverige	3	3
Tanska – Danmark	3	2
Alankomaat – Nederländerna	21	24
Irlanti – Irland	12	12
Iso-Britannia – Storbritannien	177	192
Puola – Polen	32	34
Saksan liittotasav. – Förb.rep. Tyskland	19	19
Irak	47	53
Pakistan	93	90
Egypti – Egypten	50	77
Kanada – Canada	17	16
USA	77	90
Australia – Australien	20	21
Neuvostoliitto – Sovjetunionen	135	133

Vienti – Export		
Iso-Britannia – Storbritannien	35	29
Indonesia – Indonesien	90	93
Intia – Indien	204	222
Kiina – Kiina	182	188
Sri Lanka	201	220
Kenia – Kenya	150	155
Malawi	33	37
Argentiina – Argentiina	38	35

Tupakka ¹⁰⁾ – Tobak ¹⁰⁾ (121)

Tuonti – Import		
Suomi – Finland	7	6
Ruotsi – Sverige	9	12
Norja – Norge	5	6
Tanska – Danmark	18	17
Alankomaat – Nederländerna	91	81
Espanja – Spanien	59	70
Iso-Britannia – Storbritannien	107	119
Ranska – Frankrike	50	52
Saksan liittotasav. – Förb.rep. Tyskland	155	117
Japani – Japan	88	69
Egypti – Egypten	42	54
USA	220	167
Neuvostoliitto – Sovjetunionen	54	49

	1987	1988
	1 000 tonnia – 1 000 ton	
Vienti – Export		
Bulgaria – Bulgarien	56	57
Italia – Italien	106	110
Kreikka – Grekland	110	114
Intia – Indien	53	38
Kiina – Kiina	21	39
Turkki – Turkiet	106	78
Malawi	61	60
Zimbabwe	99	104
Brasilia – Brasilien	174	199
USA	199	220

Vuodet ¹¹⁾ – Hudar ¹¹⁾ (211)

	1986	1987
Tuonti – Import		
Suomi – Finland	5	15
Ruotsi – Sverige	19	19
Alankomaat – Nederländerna	72	79
Iso-Britannia – Storbritannien	72	76
Italia – Italien	469	425
Ranska – Frankrike	92	93
Saksan liittotasav. – Förb.rep. Tyskland	95	86
Japani – Japan (211.1)	209	204

Vienti – Export		
Ruotsi – Sverige	20	20
Tanska – Danmark	23	23
Alankomaat – Nederländerna	112	120
Ranska – Frankrike	173	184
Saksan liittot. – Förb.rep. Tyskland	142	144
USA	757	693

**Öljykasv. siemenet, kopra ym. ¹²⁾ –
Öljyväxtfrö, kopra m.m. ¹²⁾ (222, 223)**

	1987	1988
Tuonti – Import		
Suomi – Finland	158	206
Norja – Norge	344	300
Tanska – Danmark	79	78
Alankomaat – Nederländerna	4 690	4 548
Belgia ja Luxemburg – Belgien och Luxemburg	2 402	2 227
Iso-Britannia – Storbritannien	1 076	1 050
Italia – Italien	1 146	813
Ranska – Frankrike	757	527
Saksan liittotasav. – Förb.rep. Tyskland	5 562	4 977
Japani – Japan	6 973	6 889

Vienti – Export		
Tanska – Danmark	253	243
Ranska – Frankrike	2 625	2 860
Kiina – Kiina	2 370	2 096
Argentiina – Argentiina	1 555	2 288
Brasilia – Brasilien	3 030	2 602
Kanada – Canada	3 097	2 644
USA	21 852	18 321

Luonnonkumi – Naturgummi (232)

Tuonti – Import		
Suomi – Finland	8	7
Ruotsi – Sverige	13	12
Norja – Norge	4	4
Tanska – Danmark	3	2
Iso-Britannia – Storbritannien	139	137
Italia – Italien	137	139
Ranska – Frankrike	185	192
Saksan liittotasav. – Förb.rep. Tyskland	205	210
Japani – Japan	571	658
Kiina – Kiina	475	554
Singapore	554	710

	1987	1988		1987	1988
	1 000 tonnia – 1 000 ton			1 000 tonnia – 1 000 ton	
USA	835	871	Vienti – Export		
Neuvostoliitto – Sovjetunionen	167	90	Suomi – Finland	1 599	1 619
Vienti – Export			Ruotsi – Sverige	3 065	3 156
Indonesia – Indonesien	1 095	1 135	Norja – Norge	613	603
Malesia – Malaysia	1 620	1 611	Portugali – Portugal	1 013	1 033
Singapore	790	960	Kanada – Canada	8 241	8 099
Sri Lanka	106	99	USA	4 397	4 987
Thaimaa – Thailand	886	938	Puuvilla ¹⁵⁾ – Bomull ¹⁵⁾ (263.1)		
Norsunluurannikko – Eifenbenskusten	56	60	Tuonti – Import		
Puu ja puutavarat ¹³⁾ – Timmer och trävaror ¹³⁾ (245/248)			Suomi – Finland	7	4
	1 000 m ³		Ruotsi – Sverige	5	4
Tuonti – Import			Norja – Norge	2	2
Suomi – Finland	6 048	6 302	Tanska – Danmark	2	3
Ruotsi – Sverige	9 059	9 000	Italia – Italia	332	301
Norja – Norge	3 568	3 155	Jugoslavia – Jugoslavian	105	111
Tanska – Danmark	1 824	1 877	Portugali – Portugal	188	185
Alankomaat – Nederländerna	4 332	4 397	Puola – Polen	136	190
Belgia ja Luxemburg –			Ranska – Frankrike	178	141
Belgien och Luxemburg	5 739	6 115	Saksan dem. tas. – Tyska dem. rep.	116	116
Iso-Britannia – Storbritannien	9 480	10 354	Saksan liittotasav. – Förb.rep. Tyskland	295	191
Italia – Italia	10 528	10 666	Tsekkoslovakia – Tjeckoslovakien	126	120
Ranska – Frankrike	4 254	4 484	Hongkong	354	238
Saksan liittotasav. – Förb.rep. Tyskland	7 883	8 240	Indonesia – Indonesien	211	195
Japani – Japan	55 066	62 851	Japani – Japan	836	719
Kanada – Canada	6 595	7 083	Kiina – Kina	524	379
USA	38 066	36 554	Korean tasavalta – Republiken Korea	427	444
Vienti – Export			Thaimaa – Thailand	250	213
Suomi – Finland	6 597	6 044	Kanada – Canada	42	41
Ruotsi – Sverige	9 014	8 259	Vienti – Export		
Belgia ja Luxemburg –			Kreikka – Grekland	88	100
Belgien och Luxemburg	1 882	1 947	Intia – Indien	185	20
Itävalta – Österrike	4 855	4 964	Israel	55	42
Jugoslavia – Jugoslavian	1 589	1 798	Kiina – Kina	755	468
Puola – Polen	1 718	1 842	Syyria – Syrien	60	32
Ranska – Frankrike	6 374	6 560	Pakistan	641	502
Saksan liittotasav. – Förb.rep. Tyskland	5 409	6 597	Turkki – Turkiet	17	115
Tsekkoslovakia – Tjeckoslovakien	2 522	2 358	Egypti – Egypten	130	80
Indonesia – Indonesien	3 371	4 214	Sudan	204	177
Malesia – Malaysia	26 990	24 964	Zimbabwe	65	64
Kanada – Canada	48 019	48 701	Brasilia – Brasilien	174	37
USA	30 137	37 770	Meksiko – Mexico	52	89
Neuvostoliitto – Sovjetunionen	27 567	28 723	Paraguay	86	169
Paperivanuke ¹⁴⁾ – Pappersmassa ¹⁴⁾ (251)			USA	1 195	1 173
	1 000 tonnia – 1 000 ton		Neuvostoliitto – Sovjetunionen	783	731
Tuonti – Import			Australia – Australian	251	177
Tanska – Danmark	114	113	Villa – Ull (268.1, 2)		
Alankomaat – Nederländerna	620	658	Tuonti – Import		
Belgia ja Luxemburg –			Suomi – Finland	1	0
Belgien och Luxemburg	510	474	Belgia ja Luxemburg –		
Iso-Britannia – Storbritannien	2 221	2 257	Belgien och Luxemburg	64	67
Italia – Italia	2 051	2 241	Iso-Britannia – Storbritannien	139	128
Ranska – Frankrike	1 825	1 870	Italia – Italia	122	114
Saksan liittotasav. – Förb.rep. Tyskland	3 189	3 272	Ranska – Frankrike	119	115
Japani – Japan	2 710	3 059	Saksan liittotasav. – Förb.rep. Tyskland	80	75
USA	4 407	4 360	Japani – Japan	204	175
			Kiina – Kina	203	215
			USA	48	44
			Neuvostoliitto – Sovjetunionen	134	114

	1987	1988		1986	1987
	1 000 tonnia - 1 000 ton		Raakaöljy ¹⁷⁾ - Råolja ¹⁷⁾ (333)	1 000 tonnia - 1 000 ton	
Vienti - Export			Tuonti - Import		
Iso-Britannia - Storbritannien	43	41	Suomi - Finland	9 934	10 685
Ranska - Frankrike	41	37	Ruotsi - Sverige	15 863	15 312
Etelä-Afrikka - Sydafrika	35	38	Tanska - Danmark	4 304	4 329
Argentiina - Argentina	57	53	Alankomaat - Nederländerna	44 186	44 752
Uruguay	41	34	Belgia ja Luxemburg -		
Australia - Australian	782	769	Belgien och Luxemburg	23 262	24 029
Uusi Seelanti - Nya Zeeland	303	275	Espanja - Spanien	46 161	44 316
			Iso-Britannia - Storbritannien	30 663	31 090
			Italia - Italien	71 882	67 436
			Kreikka - Grekland	16 812	15 179
			Ranska - Frankrike	66 010	62 081
			Saksan liittotasav. - Förb.rep. Tyskland	66 569	63 840
			Japani - Japan	165 338	157 649
			Brasilia - Brasilien	29 746	30 902
			Kanada - Canada	17 799	20 017
			USA	209 471	233 923
Rautamalmi - Järnmalm (281)	1986	1987	Vienti - Export		
Tuonti - Import			Norja - Norge	34 526	40 727
Suomi - Finland	1 987	2 261	Iso-Britannia - Storbritannien	83 341	80 043
Alankomaat - Nederländerna	7 067	7 049	Arabiemiirikuntien liitto -		
Belgia ja Luxemburg -			Förenade Arabemiraten	58 674	64 458
Belgien och Luxemburg	18 109	18 445	Indonesia - Indonesien	44 454	39 134
Iso-Britannia - Storbritannien	14 807	18 196	Irak	67 191	83 450
Italia - Italien	17 601	16 523	Iran	63 380	85 331
Itävalta - Österrike	3 214	3 338	Kiina - Kina	28 498	27 225
Ranska - Frankrike	16 243	15 128	Kuwait	40 716	32 285
Saksan liittotasav. - Förb.rep. Tyskland	41 710	39 650	Malesia - Malaysia	19 297	18 416
Japani - Japan	115 234	112 034	Oman	25 487	26 792
Kanada - Canada	5 367	5 213	Qatar	14 093	12 790
USA	16 973	16 868	Saudi-Arabia - Saudiarabien	162 778	130 738
Vienti - Export			Egypti - Egypten	18 204	22 247
Ruotsi - Sverige	17 220	16 763	Libya - Libyen	48 000	41 000
Norja - Norge	2 565	2 559	Nigeria	61 198	56 219
Espanja - Spanien	1 795	2 015	Meksiko - Mexico	66 746	69 854
Ranska - Frankrike	4 169	3 740	Kanada - Canada	28 762	30 512
Brasilia - Brasilien	⁹⁾ 94 218		Venezuela	49 766	53 876
Kanada - Canada	31 030	29 679	Neuvostoliitto - Sovietunionen	129 595	136 587
USA	4 552	5 094			
Australia - Australian	82 735	81 551	Bensiini - Bensin (334.1)		
			Tuonti - Import		
			Suomi - Finland	49	12
			Ruotsi - Sverige	2 505	2 353
			Tanska - Danmark	777	802
			Alankomaat - Nederländerna	4 459	2 976
			Belgia ja Luxemburg -		
			Belgien och Luxemburg	2 567	2 537
			Iso-Britannia - Storbritannien	5 916	4 740
			Italia - Italien	2 736	3 702
			Ranska - Frankrike	7 594	8 928
			Saksan liittotasav. - Förb.rep. Tyskland	11 793	12 621
			Sveitsi - Schweiz	2 437	2 449
			Japani - Japan	15 641	18 084
			USA	22 588	22 714
			Vienti - Export		
			Alankomaat - Nederländerna	10 565	10 422
			Iso-Britannia - Storbritannien	4 837	4 513
			Italia - Italien	4 805	5 000
			Ranska - Frankrike	1 917	1 951
			Saksan liittotasav. - Förb.rep. Tyskland	1 106	939
			Singapore	8 433	9 237
Kivihilli ja koksi ¹⁶⁾ - Kol och koks ¹⁶⁾ (322, 323)					
Tuonti - Import					
Suomi - Finland	6 563	5 678			
Ruotsi - Sverige	4 849	4 238			
Tanska - Danmark	12 276	12 163			
Alankomaat - Nederländerna	12 906	13 489			
Belgia ja Luxemburg -					
Belgien och Luxemburg	11 481	11 564			
Espanja - Spanien	9 059	9 051			
Italia - Italien	20 715	21 553			
Ranska - Frankrike	18 724	14 780			
Saksan liittot. - Förb.rep. Tyskland	15 265	12 517			
Japani - Japan	90 511	91 103			
Kanada - Canada	13 904	14 841			
Vienti - Export					
Alankomaat - Nederländerna	3 264	2 617			
Iso-Britannia - Storbritannien	3 912	2 714			
Puola - Polen	36 548	32 478			
Saksan liittotasav. - Förb.rep. Tyskland	12 573	10 616			
USA	78 491	72 739			
Australia - Australian	90 163	95 936			

	1986	1987	1985		1986	
	1 000 tonnia – 1 000 ton		1 000 tonnia – 1 000 ton		1 000 tonnia – 1 000 ton	
Diesel- ja polttoöljy – Diesel- och brännolja (334.3,4)						
Tuonti – Import						
Suomi – Finland	3 501	3 703				
Ruotsi – Sverige	6 402	4 165				
Norja – Norge	1 957	1 493				
Tanska – Danmark	4 151	3 414				
Islanti – Island	343	365				
Alankomaat – Nederländerna	7 718	10 019				
Belgia ja Luxemburg – Belgien och Luxemburg	14 118	11 317				
Iso-Britannia – Storbritannien	14 353	11 309				
Italia – Italien	23 650	29 098				
Ranska – Frankrike	15 481	17 773				
Saksan liittotasav. – Förb.rep. Tyskland	32 391	28 605				
Sveitsi – Schweiz (334,3)	6 042	4 657				
Hongkong	4 676	4 136				
Japani – Japan	16 840	20 316				
USA	56 450	53 520				
Vienti – Export						
Alankomaat – Nederländerna	30 794	30 009				
Belgia ja Luxemburg – Belgien och Luxemburg	10 523	10 514				
Iso-Britannia – Storbritannien	9 733	9 092				
Italia – Italien	8 569	6 182				
Ranska – Frankrike	7 470	5 500				
Kuwait	14 107	15 377				
Singapore	17 491	16 310				
Muovi ¹⁸⁾ – Plast ¹⁸⁾ (582/585)						
Tuonti – Import						
Suomi – Finland			342	367		
Ruotsi – Sverige (pl./exkl. 583,3)			548	593		
Norja – Norge			216	235		
Tanska – Danmark			545	589		
Alankomaat – Nederländerna			1 160	1 259		
Belgia ja Luxemburg – Belgien och Luxemburg			1 427	1 525		
Iso-Britannia – Storbritannien			1 824	2 087		
Italia – Italien			2 199	2 369		
Itävalta – Österrike			531	561		
Ranska – Frankrike			1 986	2 179		
Saksan liittotasav. – Förb.rep. Tyskland			3 325	3 548		
Hongkong (1986 pl./exkl. 582,2)			648	870		
Japani – Japan (1985 pl./exkl. 585)			390	603		
Vienti – Export						
Ruotsi – Sverige			517	572		
Tanska – Danmark			108	119		
Alankomaat – Nederländerna			3 124	3 283		
Belgia ja Luxemburg – Belgien och Luxemburg			2 559	2 787		
Iso-Britannia – Storbritannien			1 116	1 164		
Italia – Italien			1 659	1 655		
Ranska – Frankrike			2 547	2 777		
Saksan liittotasav. – Förb.rep. Tyskland			4 786	4 999		
Japani – Japan (pl./exkl. 582,2)			1 373	1 643		
USA			2 377	2 695		
Kasvisöljyt – Vegetabiliska oljor (423, 424)						
Tuonti – Import						
Suomi – Finland	15	15				
Ruotsi – Sverige	98	110				
Tanska – Danmark	107	111				
Alankomaat – Nederländerna	716	733				
Belgia ja Luxemburg – Belgien och Luxemburg	358	349				
Iso-Britannia – Storbritannien	763	876				
Italia – Italien	691	686				
Ranska – Frankrike	675	627				
Saksan liittot. – Förb.rep. Tyskland	924	876				
Kanada – Canada	90	98				
Vienti – Export						
Tanska – Danmark	56	49				
Alankomaat – Nederländerna	763	862				
Espanja – Spanien	430	689				
Saksan liittot. – Förb.rep. Tyskland	932	1 022				
Indonesia – Indonesien (424)	615					
Malesia – Malaysia		4 157				
Brasilia – Brasilien	5) 1 282					
USA	1 146	1 148				
Paperi ja pahvi – Papper och papp (641)						
Tuonti – Import						
Tanska – Danmark			828	816		
Alankomaat – Nederländerna			1 976	2 133		
Belgia ja Luxemburg – Belgien och Luxemburg			1 369	1 503		
Iso-Britannia – Storbritannien			5 286	5 774		
Italia – Italien			1 884	1 873		
Ranska – Frankrike			3 479	3 870		
Saksan liittotasav. – Förb.rep. Tyskland			5 134	5 437		
Hongkong			1 132	1 217		
Japani – Japan			865	1 133		
Kiina – Kina			1 580	1 614		
USA			11 354	11 522		
Vienti – Export						
Suomi – Finland			6 866	7 309		
Ruotsi – Sverige			6 104	6 405		
Norja – Norge			1 229	1 315		
Itävalta – Österrike			1 541	1 984		
Ranska – Frankrike			1 653	1 850		
Saksan liittotasav. – Förb.rep. Tyskland			3 384	4 046		
Kanada – Canada			11 338	11 514		
USA			4 112	4 595		
Alankomaat – Nederländerna			1 568	1 822		

	1987	1988		1986	1987
	1 000 tonnia – 1 000 ton			100 tonnia – 100 ton	
Sanomalehtipaperi – Tidningspapper (641.1)					
Tuonti – Import					
Tanska – Danmark	232	223			
Alankomaat – Nederlanderna	354	360			
Iso-Britannia – Storbritannien	1 285	1 459			
Ranska – Frankrike	406	470			
Saksan liittotasav. – Förb.rep. Tyskland	986	999			
Japani	434	358			
USA	8 143	7 794			
Australia – Australien	235	235			
Vienti – Export					
Suomi – Finland	1 437	1 203			
Ruotsi – Sverige	1 728	1 797			
Norja – Norge	726	715			
Saksan liittotasav. – Förb.rep. Tyskland	284	355			
Kanada – Canada	8 772	8 554			
USA	308	388			
Neuvostoliitto – Sojetunionen	363	363			
Villalanka ¹⁹⁾ – Ullgarn ¹⁹⁾ (651.2)					
Tuonti – Import					
Suomi – Finland	20	17			
Ruotsi – Sverige	15	16			
Tanska – Danmark	49	45			
Alankomaat – Nederlanderna	116	96			
Itävalta – Österrike	31	31			
Saksan liittotasav. – Förb.rep. Tyskland	389	395			
Sveitsi – Schweiz	158	143			
Hongkong	388	447			
Vienti – Export					
Belgia ja Luxemburg – Belgien och Luxemburg	205	228			
Iso-Britannia – Storbritannien	299	292			
Ranska – Frankrike	531	560			
Saksan liittot. – Förb.rep. Tyskland	259	322			
Tekokuitulanka – Garn av konstfibrer (651.4, 5, 6)					
Tuonti – Import					
Suomi – Finland	172	184			
Ruotsi – Sverige	204	218			
Norja – Norge	73	70			
Tanska – Danmark	374	369			
Alankomaat – Nederlanderna	900	944			
Belgia ja Luxemburg – Belgien och Luxemburg	1 263	1 349			
Iso-Britannia – Storbritannien	1 863	1 875			
Portugali – Portugal	273	388			
Saksan liittotasav. – Förb.rep. Tyskland	1 511	1 525			
Sveitsi – Schweiz	175	174			
Hongkong	1 725	2 064			
Vienti – Export					
Ruotsi – Sverige	3 091	3 078			
Tanska – Danmark	612	653			
Alankomaat – Nederlanderna	5 268	5 306			
Belgia ja Luxemburg – Belgien och Luxemburg	11 827	12 410			
Iso-Britannia – Storbritannien	4 942	6 693			
Puuvillakankaat ²⁰⁾ – Bomullstyger ²⁰⁾ (652)					
Tuonti – Import					
Suomi – Finland	129	99			
Ruotsi – Sverige	148	137			
Tanska – Danmark	142	..			
Alankomaat – Nederlanderna	678	546			
Belgia ja Luxemburg – Belgien och Luxemburg	491	466			
Iso-Britannia – Storbritannien	1 450	1 434			
Italia – Italien	1 518	1 250			
Ranska – Frankrike	1 089	994			
Saksan liittotasav. – Förb.rep. Tyskland	937	842			
Sveitsi – Schweiz	101	83			
Hongkong	3 057	3 166			
USA	3 040	2 216			
Vienti – Export					
Suomi – Finland	18	14			
Alankomaat – Nederlanderna	382	366			
Belgia ja Luxemburg – Belgien och Luxemburg	624	587			
Iso-Britannia – Storbritannien	254	221			
Italia – Italien	476	492			
Jugoslavia – Jugoslavian	108	97			
Portugali – Portugal	102	..			
Ranska – Frankrike	747	714			
Saksan liittot. – Förb.rep. Tyskland	1 346	1 262			
Sveitsi – Schweiz	240	215			
Hongkong	1 662	1 508			
Pakistan	1 077	1 086			
Rauta ja teräs – Järn och stål (67)					
Tuonti – Import					
Suomi – Finland	749	856			
Ruotsi – Sverige	2 056	2 151			
Tanska – Danmark	1 726	1 598			
Alankomaat – Nederlanderna	4 280	3 944			
Belgia ja Luxemburg – Belgien och Luxemburg	3 860	4 173			
Iso-Britannia – Storbritannien	4 669	4 848			
Ranska – Frankrike	8 882	9 364			
Saksan liittotasav. – Förb.rep. Tyskland	13 402	13 010			
USA	20 533	20 138			
Vienti – Export					
Ruotsi – Sverige	3 091	3 078			
Tanska – Danmark	612	653			
Alankomaat – Nederlanderna	5 268	5 306			
Belgia ja Luxemburg – Belgien och Luxemburg	11 827	12 410			
Iso-Britannia – Storbritannien	4 942	6 693			

	1986	1987		1986	1987
	1 000 tonnia – 1 000 ton			1 000 tonnia – 1 000 ton	
Itävalta – Österrike	2 861	3 107	Sveitsi – Schweiz	316	328
Ranska – Frankrike	11 944	11 988	Japani – Japan (1 000 kpl – st.)	73	108
Saksan liittot. – Förb.rep. Tyskland	18 997	19 101	USA	5 523	5 208
Kupari²¹⁾ – Koppar²¹⁾ (682.1)					
Tuonti – Import			Vienti – Export		
Suomi – Finland	17	27	Ruotsi – Sverige	303	299
Ruotsi – Sverige	62	52	Belgia ja Luxemburg – Belgien och Luxemburg	1 137	1 211
Belgia ja Luxemburg – Belgien och Luxemburg	464	395	Espanja – Spanien	571	595
Iso-Britannia – Storbritannien	344	313	Iso-Britannia – Storbritannien	227	299
Italia – Italia	370	401	Italia – Italia	507	567
Ranska – Frankrike	362	377	Ranska – Frankrike	1 171	1 188
Saksan liittot. – Förb.rep. Tyskland	546	482	Saksan liittotasav. – Förb.rep. Tyskland	2 919	2 975
Japani – Japan	303	380	Japani – Japan (1 000 kpl – st.)	5 200	4 984
USA	555	563	USA	967	721
Kuorma-autot²²⁾ – Lastbilär²²⁾ (782.1)					
Vienti – Export			Tuonti – Import		
Suomi – Finland	23	32	Suomi – Finland	47	52
Ruotsi – Sverige	59	57	Ruotsi – Sverige	45	59
Norja – Norge	35	31	Norja – Norge (1000 kpl – st.)	46	29
Belgia ja Luxemburg – Belgien och Luxemburg	243	258	Tanska – Danmark	96	69
Saksan liittotasav. – Förb.rep. Tyskland	69	69	Alankomaat – Nederlanderna	120	129
Kanada – Canada	305	289	Belgia ja Luxemburg – Belgien och Luxemburg	116	115
Henkilöautot²²⁾ – Personbilar²²⁾ (781)					
Tuonti – Import			Iso-Britannia – Storbritannien	182	201
Suomi – Finland	132	154	Italia – Italia	172	205
Ruotsi – Sverige	210	277	Ranska – Frankrike	274	299
Norja – Norge (1 000 kpl – st.)	191	123	Saksan liittotasav. – Förb.rep. Tyskland	131	148
Tanska – Danmark	212	131	USA	1 490	1 419
Alankomaat – Nederlanderna	576	540	Vienti – Export		
Belgia ja Luxemburg – Belgien och Luxemburg	495	507	Ruotsi – Sverige	233	245
Italia – Italia	722	872	Belgia ja Luxemburg – Belgien och Luxemburg	165	147
Itävalta – Österrike	266	240	Iso-Britannia – Storbritannien	98	131
Iso-Britannia – Storbritannien	1 041	1 009	Italia – Italia	201	202
Ranska – Frankrike	914	1 057	Ranska – Frankrike	211	183
Saksan liittotasav. – Förb.rep. Tyskland	1 240	1 286	Saksan liittotasav. – Förb.rep. Tyskland	544	562
			Japani – Japan (1 000 kpl – st.)	1 706	1 447
			USA	417	373

¹⁾ Liha: tuore, jäädytetty, jäähdytetty, kuivattu, suolattu jne., lihasäilykkeet – ²⁾ Kala: tuore, jäädytetty, jäähdytetty, suolattu, savustettu jne., äyriäiset, kalasäilykkeet – ³⁾ Vehnä ja sekavilja vehnästä ja rukiista, jauhamaton – ⁴⁾ Jauhamaton – ⁵⁾ V. 1985 – ⁶⁾ Jauho vehnästä ja sekaviljasta – ⁷⁾ Ml. mandariinit ja klementiinit – ⁸⁾ Raakasokeriksi laskettuna – ⁹⁾ Paahdettu ja paahdamaton – ¹⁰⁾ Valmistamaton – ¹¹⁾ Parkitsemattomat vuodot ja nahat, ei turkukset – ¹²⁾ Öljykasvien siemenet, maapähkinät, kopra, palmunytimet, soijapavut ym. – ¹³⁾ Polttopuu, paperipuu, pyöreä, sahattu ja höylätty puutavara – ¹⁴⁾ Mekaaninen ja kemiallinen vanukemassa. Tilastossa ei ole mukana kaikkia tuotteita, jotka sisältyvät SITC 251 nimikkeeseen – ¹⁵⁾ Karstaamaton ja kampaamaton – ¹⁶⁾ Ml. ruskohiili, turve, koksi ja brikitit – ¹⁷⁾ Raaka ja osittain puhdistettu (edelleen jalostamista varten) – ¹⁸⁾ Valmistamattomat ja valmistetut sekä selluloosaregeneraattorit ja tekohartsit – ¹⁹⁾ Villa- ja karvalanka – ²⁰⁾ Pl. nauha- ja muut erikoiskudemat – ²¹⁾ Valmistamaton, puhdistettu ja puhdistamaton, ml. kupariseokset – ²²⁾ Myös kokoamattomat.

¹⁾ Kött: färskt, kylt, fryst, torkat, saltat o.a., köttkonserver – ²⁾ Fisk: färsk, kylt, fryst, saltad, rükt o.a., kräftdjur, fiskkonserver – ³⁾ Vete och blandsäd av vete och råg, omalet – ⁴⁾ Omalet – ⁵⁾ År 1985 – ⁶⁾ Mjöl av vete och blandsäd – ⁷⁾ Inkl. mandariner och klementiner – ⁸⁾ Omvandlat till råsocker – ⁹⁾ Rostat och orostat – ¹⁰⁾ Obearbetat – ¹¹⁾ Oberedd hudar och skinn utom pälskinn – ¹²⁾ Oljväxtrfrö, jordnötter, kopra, palmkärnor, sojaböner m.m. – ¹³⁾ Brännved, pappersved, rundvirke och grovt kanthugget virke, sågade och hyvlade trävaror – ¹⁴⁾ Mekanisk och kemisk massa. I statistiken redovisas ej alla varor som ingår i SITC 251 positionen – ¹⁵⁾ Okardad och okammad – ¹⁶⁾ Inkl. brunkol, torv, koks och briketter – ¹⁷⁾ Rå och delvis raffinerad (för vidare raffinering) – ¹⁸⁾ Obearbetade och bearbetade samt cellulosaogenerat och konsthartser – ¹⁹⁾ Garn av fårull och andra djurhår – ²⁰⁾ Exkl. band och andra specialvävnader – ²¹⁾ Obearbetade, raffinerade och oraffinerade, inkl. kopparlegeringar – ²²⁾ Även omöterade.

459. Valuuttakurssit – Valutakurser

USA:n dollarin arvo eri maiden rahayksikköinä. Tiedot tarkoittavat ellei toisin ilmoiteta, osto- ja myyntikurssien keskiarvoa vuoden lopussa.
Värdet av en USA-dollar uttryckt i olika länders valutaenheter. Uppgifterna avser, om ej annat anges medelvärdet av köp- och säljkurserna vid slutet av året.

Maa – Land	Raha- yksikkö Mynt- enhet	1982	1983	1984	1985	1986	1987	1988	1989 XI
Suomi – Finland	Markka – Mark (FIM)	5,291	5,810	6,530	5,417	4,794	3,946	4,169	4,202
Ruotsi ¹⁾ – Sverige ¹⁾	Kruunu – Krona (SEK)	7,294	8,001	8,989	7,615	6,819	5,848	6,157	6,395
Norja – Norge	Kruunu – Krone (NOK)	7,054	7,722	9,087	7,582	7,400	6,232	6,570	6,831
Tanska – Danmark	Kruunu – Krone (DKK)	8,384	9,875	11,260	8,969	7,342	6,096	6,874	6,947
Islanti ¹⁾ – Island ¹⁾	Kruunu – Krona (ISK)	16,625	28,670	40,545	42,060	40,240	35,660	46,220	62,690
Alankomaat –									
Nederländert	Guiden (NLG)	2,624	3,064	3,549	2,772	2,192	1,777	1,999	2,020
Belgia – Belgien	Frangi – Franc (BEC)	46,920	56,640	63,080	50,360	40,410	33,153	37,345	37,585
Espanja – Spanien	Peseta (ESB)	125,601	156,700	173,400	154,150	132,395	109,000	113,450	115,029
Irlanti – Irland	Punta – Pund (IEP)	0,716	0,881	1,009	0,804	0,715	0,597	0,663	0,678
Iso-Britannia –									
Storbritannien	Punta – Pund (GBP)	0,619	0,689	0,865	0,692	0,678	0,534	0,553	0,638
Italia – Italien	Liira – Lira (ITL)	1 370,0	1 659,5	1 935,9	1 678,5	1 358,1	1 169,2	1 305,8	1 318,7
Itävalta ¹⁾ – Österrike ¹⁾	Shillinki – Schilling (ATS)	16,687	19,341	22,050	17,280	13,710	11,250	12,565	12,592
Jugoslavia –									
Jugoslavian	Dinar (YUD), uusi – ny	62,487	125,673	211,749	312,805	457,180	1 244,0	5 210,8	77 619
Kreikka – Grekland	Drakma – Drachma (GRD)	70,570	98,670	128,480	147,760	138,760	125,925	148,100	163,810
Portugali – Portugal	Escudo (PTE)	89,064	131,450	169,280	157,487	146,117	129,865	146,371	155,620
Puola – Polen	Zloty (PLZ)	88,000	95,000	122,000	151,000	196,000
Ranska – Frankrike	Frangi – Franc (FRF)	6,725	8,347	9,592	7,561	6,455	5,340	6,059	6,104
Romania – Rumänien	Lei (ROL)	15,000	18,330	17,790	15,730	15,280	13,740	14,370	14,800
Saksan dem. tasav. ²⁾ –									
Tyska dem. rep. ²⁾	Markka – Mark (DDM)	2,500	2,700	3,050	2,600	2,000	1,650	1,870	1,850
Saksan liittotasav. –									
Förb. rep. Tyskland	Markka – Mark (DEM)	2,376	2,724	3,148	2,461	1,941	1,581	1,780	1,789
Sveitsi ³⁾ – Schweiz ³⁾	Frangi – Franc (CHF)	1,994	2,179	2,585	2,076	1,623	1,278	1,504	1,595
Tšekkoslovakia ²⁾ –									
Tšekkoslovakiin ²⁾	Koruna (CSK)	12,440	12,840	12,110	11,320	9,710	9,400	9,400	10,000
Unkari – Ungern	Forint (HUF)	39,610	45,193	51,199	47,347	45,927	46,387	52,537 ⁵⁾	59,098
Neuvostoliitto ²⁾ –									
Sovjetunionen ²⁾	Rupla – Rubel (SUR)	0,730	0,770	0,850	0,770	0,684	0,602	0,612	0,633
Intia – Indien	Rupia – Rupie (INR)	9,634	10,493	12,451	12,165	13,122	12,877	14,949	16,935
Iran	Rial (IRR)	83,433	88,161	93,993	84,228	75,644	65,622	68,589	71,652
Israel	Shekel (ILS), uusi – ny	0,034	0,108	0,639	1,499	1,486	1,539	1,685	1,963
Japani – Japan	Jeni – Yen (JPY)	235,000	232,200	251,100	200,500	159,100	123,500	125,850	142,950
Libanon	Punta – Pund (LBP)	3,810	5,490	8,890	18,100	87,000	455,000	530,000	447,000
Pakistan ⁴⁾	Rupia – Rupie (PKR)	12,840	13,500	15,360	15,980	17,250	17,450	18,650	21,350
Et.-Afrikka – Sydafrika	Randi – Rand (ZAR)	1,076	1,222	1,985	2,558	2,183	1,930	2,378	2,609
Kanada – Canada	Dollari – Dollar (CAD)	1,229	1,244	1,321	1,397	1,380	1,300	1,193	1,163
Argentiina – Argentina	Austral (ARA)	0,005	0,023	0,179	0,800	1,257	3,750	13,370	..
Brasilia ¹⁾ – Brasilien ¹⁾	Cruzado (BRC), uusi – ny	..	0,001	0,003	0,010	0,015	0,072	0,765	7,368
Chile	Peso (CLP)	73,430	87,530	128,240	183,860	204,730	238,140	247,200	291,560
Kolumbia ¹⁾ –									
Colombia ¹⁾	Peso (COP)	70,290	88,770	113,890	172,200	219,000	263,700	335,860	424,160
Peru	Inti (PEI)	0,990	2,271	5,700	13,950	13,950	33,000	500,000	4 701,2
Australia – Australien	Dollari – Dollar (AUD)	1,020	1,109	1,208	1,469	1,504	1,384	1,169	1,280

¹⁾ Myyntikurssi – ²⁾ Ohjekurssi – ³⁾ Ostokurssi Zürichissä – ⁴⁾ Kiinteä kurssi – ⁵⁾ Lokakuu.

¹⁾ Försäljningskurs – ²⁾ Riktkurs – ³⁾ Köpkurs i Zürich – ⁴⁾ Fast kurs – ⁵⁾ Oktober.

Lähde – Källa: UN: Monthly Bulletin of Statistics

461. Tuonnin ja viennin arvo – Värdet av importen och exporten

Rahaa ja rahametallia lukuunottamatta – Exkl. mynt og myntmetall.

A = Kehittyneet markkinatalousmaat ¹⁾ – Länder med utvecklad marknadsekonomi ¹⁾.

B = Kehitysmaat – Utvecklingsländer.

C = Keskitetyn talouden maat – Länder med centraliserad ekonomi.

D = OPEC-maat – OPEC-länder.

Alue ja maa	Tuonti – Import (cif)			Vienti – Export (fob)			Tuonti + vienti asuk. kohti Import + export per inv. \$ 1988	Område och land
	1986	1987	1988	1986	1987	1988		
	1 000 000 US \$							
Koko maailma	2 214 628	2 582 890	2 936 641	2 127 440	2 489 127	2 830 577	1 130	Hela världen
A	1 551 339	1 838 108	2 081 751	1 478 279	1 732 016	1 982 321	4 880	A
B	418 679	486 526	566 152	421 254	502 087	573 623	420	B
C	244 611	258 256	288 739	227 909	255 026	274 633	1 400	C
D	96 248	99 372	104 498	113 623	120 966	122 415	530	D
Eurooppa ²⁾ A + C	1 020 631	1 229 930	1 378 338	1 018 763	1 214 730	1 346 124	5 480	Europa ²⁾ A + C
EEC-maat A	774 637	947 384	1 071 386	784 995	945 106	1 049 834	6 530	EEC-länder A
EFTA-maat A	137 545	167 805	185 929	132 958	160 173	178 190	11 390	EFTA-länder A
³⁾ C	103 985	109 309	115 348	96 582	104 350	112 970	1 970	³⁾ C
Aasia ²⁾ A	133 781	159 644	197 359	214 025	235 912	271 614	3 690	Asien ²⁾ A
B	259 155	316 075	383 156	272 769	340 140	395 380	460	B
Afriikka B	62 420	67 152	69 850	46 973	52 993	53 643	210	Afrika B
Amerikka A	456 955	508 066	561 787	304 433	341 407	425 334	3 630	Amerika A
B	81 705	86 629	95 735	89 178	95 168	109 251	480	B
Oseania A	31 358	35 127	41 962	27 395	32 275	40 220	4 170	Oceanien A
B	3 649	4 068	4 257	2 035	2 361	2 753	1 160	B
Neuvostoliitto ⁴⁾ C	88 871	96 061	107 229	97 247	107 874	110 559	760	Sovjetunionen ⁴⁾ C
Suomi	15 325	18 922	21 843	16 340	19 560	22 151	8 895	Finland
Ruotsi	32 678	41 060	45 851	37 230	44 834	50 010	11 361	Sverige
Norja	20 306	22 640	23 221	18 097	21 491	22 511	10 886	Norge
Tanska ⁵⁾	22 811	25 434	26 514	21 201	25 615	27 879	10 597	Danmark ⁵⁾
Islanti ⁵⁾	1 115	1 589	1 574	1 096	1 376	1 424	12 040	Island ⁵⁾
Alankomaat ⁵⁾	75 583	91 314	99 800	80 565	92 876	103 561	13 779	Nederländerna ⁵⁾
Belgia – Luxem- burg ⁵⁾	68 667	83 250	92 578	68 876	83 109	92 786	18 097	Belgien – Luxem- burg ⁵⁾
Bulgaria ⁴⁾	15 249	16 211	16 582	14 192	15 905	17 223	3 764	Bulgarien ⁴⁾
Espanja ⁵⁾	34 949	48 945	60 576	27 174	34 160	40 067	2 577	Spanien ⁵⁾
Irlandi	12 610	13 622	15 568	13 158	15 973	18 739	9 469	Irland
Iso-Britannia	126 368	154 392	189 471	106 981	131 210	145 151	5 848	Storbritannien
Italia ⁵⁾	99 937	124 987	138 665	97 835	116 575	127 114	4 627	Italien ⁵⁾
Itävalta ⁵⁾	26 843	32 679	36 608	22 522	27 171	31 088	8 924	Österrike ⁵⁾
Jugoslavia ⁵⁾	11 750	12 603	13 154	10 298	11 425	12 597	1 094	Jugoslavian ⁵⁾
Kreikka ⁵⁾	11 314	13 056	..	5 650	6 535	..	⁵⁾ 1 960	Grekland ⁵⁾
Portugali ⁵⁾	9 664	13 967	15 855	7 245	9 321	10 526	2 575	Portugal ⁵⁾
Puola ⁴⁾	11 070	10 595	12 240	12 074	12 205	13 956	692	Polen ⁴⁾
Ranska ⁵⁾	128 217	157 920	177 518	119 340	143 391	162 988	6 095	Frankrike ⁵⁾
Romania ⁴⁾	10 590	12 543	⁶⁾ 1 014	Rumänien ⁴⁾
Saksan dem.tas. ^{4) 7)}	27 414	28 786	..	27 729	29 870	..	⁹⁾ 3 525	Tyska dem.rep. ^{4) 7)}
Saksan liittot. ^{5) 8)}	190 852	228 202	250 443	243 303	294 045	323 277	9 363	Förb.rep. Tyskland ^{5) 8)}
Sveitsi ⁵⁾	41 278	50 915	56 832	37 674	45 742	51 007	16 461	Schweiz ⁵⁾
Tsekkoslovakia ⁴⁾	21 055	23 284	24 251	20 456	23 016	24 946	3 151	Tjeckoslovakien ⁴⁾
Unkari	9 613	9 858	9 366	9 183	9 582	9 971	1 825	Ungern
Filippiinit	5 394	6 811	8 731	4 842	5 565	7 035	265	Filippiinerna
Hongkong	35 365	48 462	64 394	35 439	48 473	63 279	22 422	Hongkong
Indonesia ⁵⁾	10 718	12 370	13 392	14 805	17 136	19 476	188	Indonesien ⁵⁾
Intia	15 093	16 754	18 959	9 187	11 596	13 160	39	Intien
Iran ⁵⁾	Iran ⁵⁾
Israel ⁵⁾	9 347	11 916	12 506	6 846	8 475	9 145	4 879	Israel ⁵⁾
Japani	126 408	149 515	187 343	209 153	229 224	264 959	3 689	Japan
Korean tasavalta ⁵⁾	31 584	41 020	51 811	34 714	47 281	60 696	2 639	Republiken Korea ⁵⁾
Kuwait ⁵⁾	5 729	5 299	..	7 221	8 357	..	⁹⁾ 7 342	Kuwait ⁵⁾
Pakistan	5 373	5 825	6 590	3 306	4 090	4 497	96	Pakistan
Singapore	25 512	32 559	43 862	22 495	28 686	39 305	31 503	Singapore
Turkki ⁵⁾	11 191	14 149	..	7 398	10 127	..	⁹⁾ 461	Turkiet ⁵⁾

Alue ja maa	Tuonti – Import (cif)			Vienti – Export (fob)			Tuonti + vientu- asuk. kohti Import + export per inv. \$ 1988	Område och land
	1986	1987	1988	1986	1987	1988		
	1 000 000 US \$							
Algeria ⁵⁾	9 234	7 029	..	7 831	8 186	..	⁹⁾ 659	Algerien ⁵⁾
Egypti ⁵⁾	11 502	16 226	..	2 934	4 352	..	⁹⁾ 410	Egypten ⁵⁾
Etelä-Afrikka ⁴⁾	11 980	14 100	17 367	10 861	12 718	13 060	902	Sydafrika ⁴⁾
Libya	10 841	Libyen
Nigeria	4 029	3 917	..	5 899	7 383	..	⁹⁾ 111	Nigeria
Kanada ⁴⁾	81 099	87 578	107 736	86 725	94 402	112 863	8 507	Canada ⁴⁾
Meksiko	11 918	12 761	18 954	16 031	20 656	20 658	467	Mexico
USA	382 295	424 442	459 494	227 158	254 122	321 843	3 175	USA
Argentiina ⁵⁾	4 724	5 818	5 322	6 852	6 360	9 137	458	Argentina ⁵⁾
Brasilia ⁵⁾	14 045	15 061	..	22 376	26 225	33 770	⁹⁾ 292	Brasilien ⁵⁾
Kolumbia ⁵⁾	3 464	3 907	4 853	5 102	4 642	5 037	324	Colombia ⁵⁾
Peru ⁵⁾	2 163	2 825	2 556	2 467	2 626	2 672	246	Peru ⁵⁾
Venezuela ⁴⁾	8 600	7 940	11 461	10 052	8 402	9 629	1 244	Venezuela ⁴⁾
Australia ⁴⁾	24 109	26 980	33 245	22 496	26 455	32 734	4 035	Australien ⁴⁾
Uusi-Seelanti	6 135	7 209	7 305	5 944	7 189	8 806	4 824	Nya Zeeland

¹⁾ Eurooppa (pl. C), USA, Kanada, Israel, Japani, Australia, Uusi-Seelanti ja Etelä-Afrikka – ²⁾ Pl. Neuvostoliitto – ³⁾ Albania, Bulgaria, DDR, Puola, Romania, Tšekkoslovakia ja Unkari. Tuonti fob, paitsi Unkari cif – ⁴⁾ Tuonti fob – ⁵⁾ Erikoiskauppa – ⁶⁾ V. 1986 – ⁷⁾ Ml. kauppa Saksan liittotasavallan kanssa – ⁸⁾ Pl. kauppa DDR:n kanssa – ⁹⁾ V. 1987.

¹⁾ Euroopa (exkl. C), USA, Kanada, Israel, Japan, Australien, Nya Zeeland och Sydafrika – ²⁾ Exkl. Sovjetunionen – ³⁾ Albanien, Bulgarien, DDR, Polen, Rumänien, Tjeckoslovakien och Ungern. Import fob, förutom Ungern cif – ⁴⁾ Importen fob – ⁵⁾ Specialhandel – ⁶⁾ År 1986 – ⁷⁾ Inkl. handel med Förbundsrepubliken Tyskland – ⁸⁾ Exkl. handel med DDR – ⁹⁾ År 1987.

Lähde – Källa: UN: Monthly Bulletin of Statistics

**462. Tuonnin ja viennin volyymi- ja yksikköarvoindeksit (1980 = 100)
Volym- och enhetsvärdeindex för importen och exporten (1980 = 100)**

Maa LandS	Volyymi-indeksi – Volymindex						Yksikköarvoindeksi – Enhetsvärdeindex					
	Tuonti – Import (cif)			Vienti – Export (fob)			Tuonti – Import (cif)			Vienti – Export (fob)		
	1986	1987	1988	1986	1987	1988	1986	1987	1988	1986	1987	1988
Suomi – Finland	110	119	130	116	118	121	121	119	122	135	138	144
Ruotsi – Sverige	118	127	134	135	140	144	138	142	148	150	153	162
Norja ¹⁾ – Norge ¹⁾	140	138	124	127	144	150	127	131	135	110	106	106
Tanska – Danmark	126	125	123	126	128	135	134	124	126	142	140	139
Alankomaat – Nederländerna	116	123	131	122	127	137	105	98	98	112	102	103
Belgia ja Luxemburg – Belgien och Luxemburg	114	124	..	125	134	..	127	119	..	130	123	..
Iso-Britannia – Storbritannien	135	144	164	124	131	132	138	141	142	132	137	140
Irlanti – Irland	120	127	133	158	180	193	133	133	142	144	144	154
Italia – Italien	116	127	136	126	129	137	150	148	154	172	174	183
Itävalta – Österrike	120	127	..	134	138	..	107	102	..	112	109	..
Kreikka – Grekland	141	157	129	137	139	104	270	269	324	252	275	326
Puola ²⁾ – Poland ²⁾	93	97	106	113	118	129	195	263	443	185	268	459
Ranska – Frankrike	108	116	126	112	116	127	137	135	138	150	149	154
Saksan liittotasavalta – Förb.rep. Tyskland	116	123	131	129	132	142	104	98	98	117	114	114
Sveitsi – Schweiz	120	129	..	121	121	..	95	90	..	109	109	..
Unkari – Ungern	109	112	109	125	129	135	136	138	143	120	123	131
Filippiinit – Filippiinerna	80	98	118	115	116	131	83	85	94	73	84	100
Japani – Japan	120	131	153	141	141	147	56	52	49	85	80	79
Korean tasavalta – Republiken Korea	168	202	230	205	251	282	84	91	101	97	107	122
Pakistan	112	115	150	146	160	176	153	165	184	128	155	166
Sri Lanka	107	119	121	135	137	141	158	182	227	176	207	242
Thaimaa – Thailand	106	130	183	117	137	232	94	100	140	104	111	134
Etelä-Afrikka ²⁾ – Sydafrika ²⁾	72	74	..	112	108	..	259	269	..	226	225	..
Zimbabwe ²⁾	97	119	160	192
Kanada ²⁾ – Canada ²⁾	131	142	158	143	155	165	127	124	118	112	111	109
USA ⁴⁾	161	165	171	85	96	112	95	102	107	113	115	123
Uusi-Seelanti – Nya Zeeland	121	133	124	129	133	138	168	161	159	158	168	178

¹⁾ Pl. laivat – ²⁾ Tuonti fob – ³⁾ Ml. Botswana, Lesotho, Namibia ja Swazimaa – ⁴⁾ Pl. vientu sotaliittaisiin tarkoituksiin.

¹⁾ Exkl. fartyg – ²⁾ Importen fob – ³⁾ Inkl. Botswana, Lesotho, Namibia och Swaziland – ⁴⁾ Exkl. utförsel för militära ändamål.

Lähde – Källa: UN: Monthly Bulletin of Statistics

463. Ulkomainen maksutase, 1988 – Betalningsbalansen med utlandet, 1988

Miinusmerkki ilmaisee nettomenoja ja varojen nettovähennystä – Minustecken utmärker nettoutgift samt nettominskning av tillgångar.

Maa	Tavarat ja palvelukset – Varor och tjänster				Julkiset lahjoitukset Offentliga gåvor	Yksityinen pääoma Privat kapital	Julkisten laitosten ja pankkien pääoma-liikkeet De offentliga inrättningarnas och bankernas kapitalrörelser	Epätarkat ja poisjääneet erät Inexakta och utlämnade poster	Land
	Vienti, fob Export, fob	Tuonti, fob Import, fob	Palvelukset ja yksityiset lahjoitukset (netto) Tjänster och privata gåvor (netto)	Yhteensä (nettotulot tai -menot) Summa (netto-inkomster resp. utgifter)					
1 000 000 SDR									
Suomi	16 230	-15 398	-2 750	-1 918	-319	567	682	989	Finland
Ruotsi	36 656	-33 141	-4 575	-1 060	-851	-1 864	5 286	-1 512	Sverige
Norja	17 102	-17 173	-2 056	-2 127	-605	782	3 276	-1 326	Norge
Tanska	20 504	-19 106	-2 652	-1 254	-99	3 392	-1 541	-497	Danmark
Islanti	1 061	-1 075	-154	-167	-1	-4	171	1	Island
Alankomaat	73 311	-67 235	-1 772	4 304	-374	-4 018	2 317	-2 229	Nederländerna
Belgia-Luxemburg	63 043	-62 233	2 973	3 784	-1 303	965	-3 360	-87	Belgien o. Luxemb.
Espanja	29 476	-42 876	9 515	-3 884	1 109	6 475	-1 916	-1 784	Spanien
Irlanti	13 686	-10 833	-3 591	-738	1 234	-942	524	-79	Irland
Iso-Britannia	106 179	-133 396	11 767	-15 450	-4 336	-4 636	5 986	18 434	Storbritannien
Italia	95 235	-95 753	-1 427	-1 945	-2 046	-1 059	5 597	-549	Italien
Itävalta	22 372	-26 998	4 203	-423	-54	586	62	-169	Österrike
Kreikka	4 415	-8 931	2 399	-2 118	1 445	1 163	-536	43	Grekland
Kypros	480	-1 240	741	-20	21	55	1	-56	Cypern
Portugali	7 969	-11 785	2 835	-982	535	649	-1 237	1 035	Portugal
Puola	10 303	-9 492	-890	-80	-	-331	609	-199	Polen
Ranska	119 415	-125 417	6 654	651	-3 272	-3 459	5 478	601	Frankrike
Saksan liittotasavalta	229 770	-171 240	-13 640	44 880	-8 800	-43 210	6 650	480	Förb.rep. Tyskland
Sveitsi	46 756	-50 183	9 610	6 184	12	-7 515	-700	2 021	Schweiz
Unkari ¹⁾	7 574	-7 466	-581	-473	531	-58	Ungern ¹⁾
Bangladesh	961	-2 033	260	-812	598	10	205	-1	Bangladesh
Filippiinit	5 272	-6 082	317	-494	216	212	-55	122	Filippinerna
Indonesia	14 429	-10 168	-5 376	-1 115	232	277	1 451	-845	Indonesien
Intia ²⁾	8 734	-13 385	365	-4 285	341	1 561	2 318	64	Indien ²⁾
Israel	7 446	-9 785	-721	-3 059	2 541	-653	1 049	122	Israel
Japani	193 450	-122 700	-9 260	61 490	-2 240	3 060	-64 390	2 080	Japan
Korea	44 443	-35 910	1 992	10 525	33	1 380	-11 496	-443	Korea
Kuwait	5 291	-3 872	2 192	3 611	-104	-433	-1 960	-1 115	Kuwait
Malesia	15 513	-11 377	-2 932	1 204	138	-160	-1 270	89	Malaysia
Pakistan	3 273	-5 212	435	-1 503	457	135	864	48	Pakistan
Saudi-Arabia ¹⁾	17 893	-13 763	-8 979	-4 849	-2 552	4 994	2 406	..	Saudiarabien ¹⁾
Singapore	28 270	-30 015	2 997	1 252	-17	1 030	-1 886	-379	Singapore
Sri Lanka	1 096	-1 501	-49	-455	154	4	260	36	Sri Lanka
Thaimaa	11 761	-13 301	157	-1 383	139	1 419	-545	369	Thailand
Turkki	8 808	-10 143	2 211	875	269	933	-2 335	258	Turkiet
Algeria ¹⁾	6 875	-6 725	-2 051	-1 901	-	637	966	298	Algeriet ¹⁾
Egypti	1 949	-6 972	3 642	-1 381	496	1 022	-6	-131	Egypten
Etelä-Afrikka	16 707	-12 810	-2 998	898	63	-1 236	1 037	-762	Sydafrika
Etiopia ²⁾	410	-795	9	-375	94	40	65	176	Etiopien ²⁾
Ghana ¹⁾	639	-736	-74	-170	95	19	67	-11	Ghana ¹⁾
Kenia	757	-1 341	55	-529	191	58	256	24	Kenya
Libya ²⁾	4 843	-3 779	-1 076	-11	-35	0	-66	111	Libyen ²⁾
Marokko	2 685	-3 244	682	122	225	-381	48	-16	Marocko
Nigeria	5 473	-3 700	-2 551	-778	16	8	801	-46	Nigeria
Sudan	317	-706	62	-327	87	..	234	7	Sudan
Tansania	277	-880	47	-556	364	..	166	25	Tanzania
Tunisia	1 785	-2 596	881	69	88	-3	-186	30	Tunisien
Uganda	203	-372	-189	-357	213	17	118	9	Uganda

Maa	Tavarat ja palvelukset - Varor och tjänster				Julkiset lahjoitukset Offentliga gåvor	Yksityinen pääoma Privat kapital	Julkisten laitosten ja pankkien pääoma- liikkeet De offentliga inrättningarnas och bankernas kapitalrörelser	Epätarkat ja poisjääneet erät Inexakta och utlämnade poster	Land
	Vienti, fob Export, fob	Tuonti, fob Import, fob	Palvelukset ja yksityiset lahjoitukset (netto) Tjänster och privata gåvor (netto)	Yhteensä (nettotulot tai -menot) Summa (netto- inkomster resp. -utgifter)					
1 000 000 SDR									
Haiti	117	-212	-41	-137	97	33	7	-1	Haiti
Honduras	665	-682	-242	-260	21	-25	175	90	Honduras
Kanada	85 439	-78 823	-12 499	-5 882	-262	2 015	5 208	-1 080	Canada
Meksiko	15 364	-14 097	-3 596	-2 329	121	-3 224	5 873	-442	Mexico
USA	237 580	-332 310	9 920	-84 810	-9 590	44 690	56 840	-7 110	USA
Argentiina	6 676	-3 651	-4 355	-1 329	-	670	762	-103	Argentina
Brasilia ¹⁾	20 228	-11 639	-9 716	-1 126	-33	-4 926	6 707	-624	Brasilien ¹⁾
Bolivia	404	-361	-277	-234	87	-64	258	-47	Bolivia
Chile	5 247	-3 596	-1 861	-210	85	214	-12	-78	Chile
Ecuador	1 639	-1 201	-927	-489	45	63	237	144	Ecuador
Guatemala ¹⁾	758	-1 029	-138	-409	70	326	67	-54	Guatemala ¹⁾
Kolumbia	3 842	-3 360	-823	-342	-6	314	360	-327	Colombia
Nicaragua ²⁾	211	-619	-272	-681	90	3	774	-187	Nicaragua ²⁾
Peru	2 006	-2 048	-914	-957	117	-20	713	147	Peru
Uruguay	1 045	-827	-208	9	16	-115	246	-156	Uruguay
Venezuela	7 615	-8 617	-2 466	-3 468	-23	-1 447	4 717	220	Venezuela
Australia	24 386	-25 259	-7 387	-8 260	-116	3 622	2 125	2 630	Australien
Uusi-Seelanti	6 543	-5 050	-2 016	-524	-56	89	281	210	Nya Zeeland

¹⁾ V. 1987 - ²⁾ V. 1986.

¹⁾ År 1987 - ²⁾ År 1986.

Lähde - Källa: International Monetary Fund: Balance of Payments Yearbook.

464. Maailman merikelpoinen kauppalaivasto – Världens sjögående handelsflotta

Lloydsin rekisterin mukaan. Kaikki vähintään 100 bruttotonnin suuriset rekisteröidyt alukset.
Enligt Lloyd's register. Avser alla registrerade fartyg om minst 100 bruttoton.

Maa	Höyryaluksia Ångfartyg		Moottorialuksia Motorfartyg		Yhteensä Sammanlagt			Siitä – Därav: Öljysäiliöaluksia ¹⁾ Oljetankfartyg ¹⁾		Land
	Luku Antal	1 000 br.t	Luku Antal	1 000 br.t	Luku Antal	1 000 br.t	1 000 asuk. kohti ²⁾ Per 1 000 invånare ²⁾ br.t.	Luku Antal	1 000 br.t	
Maailmanlaivasto										Världsfloattan
V. 1984, 1.7.	2 956	99 114	73 112	319 569	76 068	418 682	..	6 647	147 463	År 1984, 1.7.
» 1985, »	2 713	89 856	73 682	326 412	76 395	416 269	..	6 590	138 448	» 1985, »
» 1986, »	2 391	76 896	72 875	328 014	75 266	404 910	..	6 490	128 426	» 1986, »
» 1987, »	2 203	72 228	73 037	331 270	75 240	403 498	..	6 490	127 660	» 1987, »
» 1988, »	2 103	67 989	73 577	335 417	75 680	403 406	..	6 565	127 843	» 1988, »
<i>Siitä 1988</i>										<i>Därav 1988</i>
Suomi	2	4	257	834	259	838	170	22	211	Finland
Ruotsi	20	86	613	2 030	633	2 116	252	65	191	Sverige
Norja	17	1 589	2 061	7 761	2 078	9 350	2 233	90	4 397	Norge
Tanska	9	1 253	935	3 069	³⁾ 1 240	³⁾ 4 502	³⁾ 861	52	2 053	Danmark
Alankomaat	1 173	3 294	⁴⁾ 1 265	⁴⁾ 3 726	⁴⁾ 251	46	615	Nederländerna
Belgia	2	79	342	2 040	344	2 118	214	22	252	Belgien
Bulgaria	201	1 392	201	1 392	155	19	292	Bulgarien
Espanja	118	415	2 118	3 905	⁵⁾ 2 343	⁵⁾ 4 415	⁵⁾ 114	65	1 616	Spanien
Iso-Britannia	59	877	1 932	5 232	⁶⁾ 2 142	⁶⁾ 8 260	⁶⁾ 145	217	2 835	Storbritannien
Italia	46	585	1 537	7 210	1 583	7 794	136	209	2 670	Italien
Jugoslavia	1	0	498	3 476	499	3 476	148	22	312	Jugoslavien
Kreikka	56	3 755	1 818	18 223	1 874	21 979	2 200	292	8 492	Grekland
Malta	1	5	355	2 681	356	2 686	7 808	48	977	Malta
Puola	3	2	711	3 487	714	3 489	93	21	235	Polen
Ranska	17	1 244	794	2 861	811	4 104	74	55	1 953	Frankrike
Romania	2	0	460	3 560	462	3 561	155	14	523	Rumänien
Saksan dem. tasavalta	369	1 443	369	1 443	87	8	36	Tyska dem.rep.
Saksan liittotasavalta	9	367	1 224	3 550	1 233	3 917	64	52	265	Förb.rep. Tyskl.
Filippiinit	3	128	1 480	9 183	1 483	9 312	162	88	480	Filippiinerna
Hongkong	3	324	391	7 005	394	7 329	1 306	39	945	Hongkong
Indonesia	26	27	1 710	2 099	1 736	2 126	12	199	660	Indonesien
Intia	37	63	760	6 098	797	6 161	8	72	1 772	Indien
Iran	27	1 950	348	2 387	375	4 337	85	47	2 717	Iran
Irak	11	18	124	935	135	953	56	27	729	Irak
Japani	35	3 548	9 769	28 526	9 804	32 074	263	1 225	9 628	Japan
Kiina ⁷⁾	107	438	1 734	12 481	1 841	12 920	12	196	1 826	Kina ⁷⁾
Korean tasavalta	12	788	1 918	6 546	1 930	7 334	174	94	951	Rep. Korea
Kuwait	3	1	203	734	206	735	392	9	133	Kuwait
Kypros	33	3 198	1 319	15 193	1 352	18 391	27 046	115	5 618	Cypern
Saudi-Arabia	9	1 060	311	1 210	320	2 269	167	72	1 300	SaudiArabien
Singapore	4	219	711	6 990	715	7 209	2 759	169	2 443	Singapore
Turkki	51	37	821	3 244	872	3 281	64	80	828	Turkiet
Algeria	7	424	141	473	148	897	39	21	119	Algerien
Egypti	26	164	405	1 063	431	1 227	24	45	255	Egypten
Liberia	143	15 336	1 364	34 398	1 507	49 734	21 172	483	27 961	Liberia
Bahamasaaaret	14	1 843	558	7 120	572	8 963	37 346	101	4 556	Bahamas
Bermuda	15	2 413	101	1 361	116	3 774	67 393	30	2 836	Bermuda
Kanada	55	523	1 170	2 380	1 225	2 902	113	47	259	Canada
Kuuba	2	4	410	908	412	912	89	16	68	Cuba
Meksiko	5	32	654	1 416	659	1 448	18	36	522	Mexico
Panama	76	4 632	4 946	39 972	5 022	44 604	19 615	625	10 659	Panama
USA	618	13 029	5 762	7 728	⁸⁾ 6 442	⁸⁾ 20 832	⁸⁾ 84	271	7 949	USA
Argentiina	11	33	440	1 844	451	1 877	60	53	586	Argentina
Brasilia	70	1 164	649	4 959	719	6 123	43	65	1 849	Brasilien
Peru	7	3	614	672	621	675	33	15	197	Peru
Venezuela	5	6	281	976	286	982	54	24	463	Venezuela
Australia	22	307	687	2 059	709	2 366	146	21	702	Australien
Neuvostoliitto	108	1 090	6 633	24 694	6 741	25 784	91	422	4 368	Sovjetunionen
Muut	196	4 924	9 765	24 715	9 134	26 305	..	539	6 536	Andra

¹⁾ Ml. öljy-/kemikaalisäiliöalukset – ²⁾ Asukasluku käytetty v. 1987 kesäkuun luku – ³⁾ Ml. Färösaaret ja Grönlandi – ⁴⁾ Ml. Alankomaiden Antillit ja Aruba – ⁵⁾ Ml. Kanarian saaret – ⁶⁾ Ml. Kanaalisaaret ja Man – ⁷⁾ Pl. Taiwan – ⁸⁾ Ml. Amerikan Samoa, Guam, Puerto Rico, Yhdysvaltain Neitsytsaaret ja Tynnenmeren huoltohallintoalue.

¹⁾ Inkl. öljy-/kemikaalitankfartyg – ²⁾ Som invånartal har 1987 års medelfolkmängd använts – ³⁾ Inkl. Färöarna och Grönland – ⁴⁾ Inkl. Nederländska Västindien och Aruba – ⁵⁾ Inkl. Kanarieöarna – ⁶⁾ Inkl. Kanalöarna och Man – ⁷⁾ Exkl. Taiwan – ⁸⁾ Inkl. Amerikanska Samoa, Guam, Puerto Rico, Jungfruöarna (USA) och Stilla havets förvaltskapsområde.

**465. Pohjoismaiden kauppalaivastot 31.12.1987 ja 31.12.1988
Nordiska ländernas handelsflottor 31.12.1987 och 31.12.1988**

Yli 100 bruttotonnin suuruiset alukset ¹⁾ – Fartyg på över 100 bruttoton ¹⁾.

	Suomi Finland		Ruotsi Sverige		Norja ²⁾ Norge ²⁾		Tanska Danmark		Islanti Island				
	Luku Antal	1 000 br.t	Luku Antal	1 000 br.t	Luku Antal	1 000 br.t	Luku Antal	1 000 br.t	Luku Antal	1 000 br.t			
Kauppalaivasto	31/12 87	213	766	418	2 052	1 189	3 415	618	4 512	41	61	Handelsflottan	31/12 87
"	31/12 88	211	807	409	2 028	1 532	12 922	605	4 271	39	70	"	31/12 88
A. Kauppalaivasto 31/12 1988													
alusten laadun mukaan													
Säiliöalukset													
Kaasusäiliöalukset	2	12	–	–	49	1 125	–	–			
Muut säiliöalukset	23	219	89	364	181	6 414	69	2 007	3	3			
Kuivalastialukset													
Yhdistelmäalukset (malmi/säiliö-, irtolasti/säiliö- ja OBO-alukset)	–	–	1	91	27	1 544	–	–			
Irtolastialukset (ml. malmialukset)	8	84	4	38	84	2 172	1	5			
Jäähdytys- ja syväjäädäytysalukset	1	0	–	–	19	80	–	–	4	6			
Matkustajia-alukset ja lauat	88	274	143	442	423	608	87	305	4	2			
Öljytoiminta-alukset	–	–	2	0	115	126	–	–	–	–			
Muut kuivalastialukset	89	218	170	1 093	634	853	³⁾ 449	³⁾ 1 959	27	54			
A. Handelsflottan 31/12 1988													
efter fartygsslag													
Tankfartyg													
Gastankfartyg													
Övriga tankfartyg													
Torrlastfartyg													
Kombinationsfartyg (malm/tank-, bulk/ tank- och OBO-fartyg)													
Bulktfartyg (inkl. malmfartyg)													
Kyl- och frysfartyg													
Passagerarfartyg och färjor													
Bevakningsfartyg vid oljebörning													
Övriga torrlastfartyg													
B. Kauppalaivasto 31/12 1988													
alusten suuruuden mukaan													
100– 499 br. tonnia	122	29	210	54	873	247	322	103	9	3			
500– 999 »	8	7	9	9	112	81	22	19	6	5			
1 000– 1 599 »	12	17	40	58	131	181	81	114	9	12			
1 600– 1 999 »	1	2	3	5	16	30	12	22	4	7			
2 000– 2 499 »	5	11	10	23	14	31	17	39	1	3			
2 500– 5 999 »	22	92	55	229	44	175	37	147	9	33			
6 000– 7 999 »	6	41	22	156	25	166	11	81	1	7			
8 000– 9 999 »	6	52	10	93	22	202	7	60	–	–			
10 000– 14 999 »	12	144	8	100	33	409	16	208	–	–			
15 000– 19 999 »	7	127	19	332	75	1 292	23	395	–	–			
20 000– 24 999 »	2	42	4	90	36	781	6	124	–	–			
25 000– 49 999 »	8	243	9	274	75	2 800	35	1 276	–	–			
50 000– 99 999 »	–	–	10	605	57	3 795	9	511	–	–			
100 000–149 999 »	–	–	–	–	14	1 823	–	–	–	–			
150 000–199 999 »	–	–	–	–	4	705	7	1 171	–	–			
200 000– »	–	–	–	–	1	204	–	–	–	–			
6 000– 7 999 »	–	–	–	–	–	–	–	–	–	–			
8 000– 9 999 »	–	–	–	–	–	–	–	–	–	–			
10 000– 14 999 »	–	–	–	–	–	–	–	–	–	–			
15 000– 19 999 »	–	–	–	–	–	–	–	–	–	–			
20 000– 24 999 »	–	–	–	–	–	–	–	–	–	–			
25 000– 49 999 »	–	–	–	–	–	–	–	–	–	–			
50 000– 99 999 »	–	–	–	–	–	–	–	–	–	–			
100 000–149 999 »	–	–	–	–	–	–	–	–	–	–			
150 000–199 999 »	–	–	–	–	–	–	–	–	–	–			
200 000– »	–	–	–	–	–	–	–	–	–	–			
C. Kauppalaivasto 31/12 1988													
alusten iän mukaan													
– 4 v.	24	301	30	715	123	1 683	113	1 205	1	2			
5– 9 »	24	202	61	601	215	2 431	119	914	3	3			
10–14 »	27	156	64	346	324	6 234	89	1 769	19	40			
15–19 »	25	77	59	219	298	2 270	52	212	11	22			
20–24 »	14	40	47	92	175	164	90	108	3	3			
25–29 »	8	7	22	12	95	50	48	32	2	0			
30– »	89	24	126	42	⁴⁾ 302	89	94	31	–	–			
C. Handelsflottan 31/12 1988													
efter fartygens ålder													
– 4 år													
5– 9 »													
10–14 »													
15–19 »													
20–24 »													
25–29 »													
30– »													

¹⁾ Kalastus- ja pyyntialuksia, valaanpyynti-, valaankeittimö- sekä muita erikoisaluksia kuten hinaajia, jäänmurttajia, pelastus-, nostokurki-, merentutkimus-, koulu- ja kalu- ja ne. ei ole luettu mukaan. Kalastus- ja rahtialukset, joita pääasiassa käytetään kaupparenkulkuun, on otettu mukaan kauppa-aluksina – ²⁾ Sisältää Norjan alusrekisterissä (Norsk Ordindert Skipsregister) olevat alukset – ³⁾ Ml. yhdistelmä- ja irtolastialukset – ⁴⁾ Ml. 3 alusta, joiden ikä tuntematon.

¹⁾ Fiske- och fångstfartyg, valfångstfartyg, valkokerier samt övriga specialfartyg såsom bogserbåtar, isbrytare, bärgningsfartyg, kranfartyg, havsforskningsfartyg, skolfartyg mm. har icke medräknats. Fiske- och fraktfartyg som huvudsakligen användes för handelsjöfarten har medräknats som handelsfartyg – ²⁾ Inkl. fartyg antecknade i Norges fartygsregister (Norsk Ordinaert Skipsregister) – ³⁾ Inkl. kombinations- och bulktfartyg – ⁴⁾ Inkl. 3 fartyg med upplýst ålder.

Lähde – Källa: Tietoja eri pohjoismaita liikennelaston pohjoismaisen valiokunnan päätöksen mukaisesti – Uppgifter från de olika nordiska länderna enligt med beslut av det nordiska utskottet för samfärdselstatistik; Norges officiella statistik; Statistisk årbok

466. Ulkomainen merenkulku – Sjöfarten utomlands

Maa	1985		1986		1987		1988		Land
	Purettu ja lastattu tavaramäärä, 1 000 tonnia – Lossat och lastat gods, 1 000 ton								
	Purettu Lossat	Lastattu Lastat	Purettu Lossat	Lastattu Lastat	Purettu Lossat	Lastattu Lastat	Purettu Lossat	Lastattu Lastat	
Suomi	31 648	20 307	29 946	20 246	31 285	22 437	31 847	23 353	Finland
Ruotsi	52 338	42 448	55 826	42 030	59 710	43 926	56 519	43 564	Sverige
Norja	18 109	52 733	20 123	58 379	20 548	61 421	18 799	63 707	Norge
Tanska ¹⁾	33 324	11 007	33 092	11 273	32 317	12 020	30 501	13 480	Danmark ¹⁾
Alankomaat	249 660	78 672	257 520	79 464	249 576	82 716	266 508	87 864	Nederländerna
Belgia ²⁾	73 656	49 512	76 248	45 792	81 492	45 540	86 808	45 732	Belgien ²⁾
Iso-Britannia ³⁾	139 896	143 844	147 504	153 696	159 744	129 096	Storbritannien ³⁾
Italia	193 404	35 304	200 184	38 832	208 836	36 864	199 164	38 484	Italien
Jugoslavia	24 000	6 660	24 948	7 476	25 380	9 888	25 524	8 472	Jugoslavien
Kreikka	24 768	20 112	27 996	22 152	31 368	23 916	Grekland
Ranska	170 856	55 032	177 348	55 968	171 960	57 120	177 000	55 560	Frankrike
Saksan liittotasavalta ⁴⁾	91 872	44 472	93 504	40 032	89 676	42 636	94 164	44 016	Förb.rep. Tyskland ⁴⁾
Filippiinit	16 932	12 744	20 736	12 624	24 696	12 984	26 544	13 752	Filippinerna
Hongkong ⁴⁾	37 224	16 428	42 984	19 500	47 664	22 872	53 376	27 720	Hongkong ⁴⁾
Indonesia ^{2) 3)}	17 340	150 264	20 304	151 968	40 596	147 552	Indonesien ^{2) 3)}
Japani	603 276	93 816	597 936	87 600	621 108	83 736	666 864	80 724	Japan
Korean tasavalta	101 112	31 896	112 056	41 760	129 420	50 928	144 192	54 300	Rep. Korea
Argentiina ^{3) 5)}	5 376	37 728	7 140	29 160	9 144	22 320	Argentina ^{3) 5)}
Brasilia ⁶⁾	48 864	146 364	58 248	142 764	61 872	142 380	58 080	169 392	Brasilien ⁶⁾
Kolumbia	6 912	7 416	5 628	11 196	6 096	17 544	6 036	16 416	Colombia
Kanada	60 669	143 421	Canada
USA ⁷⁾	357 648	317 460	408 432	297 936	424 668	324 132	461 364	361 152	USA ⁷⁾
Australia	23 112	244 932	20 520	244 548	23 304	239 856	29 208	264 096	Australien
Uusi Seelanti	8 076	9 852	5 952	9 612	7 368	9 648	6 912	10 332	Nya Zeeland

¹⁾ Pl. kansainvälinen lauttaliikenne – ²⁾ Ml. laivatarvikkeet ja polttoainetarastot – ³⁾ Pl. pakkausaineet – ⁴⁾ Ml. uudelleenlastaukset – ⁵⁾ Pl. jälleenvienti – ⁶⁾ Ml. muuten kuin laivalla kuljetetut tuonti- ja vientitavarat – ⁷⁾ Ml. suurten järvien kansainvälinen liikenne.

¹⁾ Exkl. internationell färjtrafik – ²⁾ Inkl. skeppsförnödenheter och bunkers – ³⁾ Exkl. förpackningsmaterial – ⁴⁾ Inkl. omlastningar – ⁵⁾ Exkl. återutförelse – ⁶⁾ Inkl. varor införda och utförda på annat sätt än med fartyg – ⁷⁾ Inkl. internationell trafik på de stora sjöarna.

Lähde – Källa: UN: Statistical Yearbook; UN: Monthly Bulletin of Statistics; European Communities: Statistical Yearbook: Transport, communications, tourism

467. Rautatiet – Järvägar

Maa	Liikennöyten linjojen pituus, km Trafikerad banlängd, km		Henkilöliikenne, miljoonaa matkustajakilometriä Persontrafik i miljoner passagerarkilometer				Tavaraliikenne, miljoonaa tonnikilometriä Godstrafik i miljoner tonkilometer		Land
	Kaikkiaan Inalles	Näistä sähkökäytt. Därav elektrif.	1986	1987	1988	1986	1987	1988	
			1988	1986	1987	1988	1986	1987	
Suomi	5 890	1 636	2 676	3 106	3 201	6 957	7 407	7 820	Finland
Ruotsi	11 076	6 995	6 363	6 215	6 289	18 552	18 406	18 687	Sverige
Norja	4 184	2 438	¹⁾ 2 225	¹⁾ 2 187	¹⁾ 2 110	¹⁾ 3 036	¹⁾ 2 822	¹⁾ 2 616	Norge
Tanska ¹⁾	2 476	230	4 707	4 787	4 797	1 800	1 699	1 657	Danmark ¹⁾
Alankomaat	2 828	1 957	8 916	9 396	9 660	3 048	3 000	3 204	Nederländerna
Belgia	3 554	2 264	6 072	6 264	6 348	7 428	7 272	7 692	Belgien
Bulgaria	4 300	2 588	8 040	8 076	8 148	18 324	17 844	17 580	Bulgarien
Espanja	14 261	6 759	15 696	15 396	15 720	11 304	11 472	11 712	Spanien
Iso-Britannia	16 937	4 382	30 780	33 144	34 404	16 560	17 364	18 216	Storbritannien
Italia ¹⁾	16 015	9 311	40 500	41 400	43 344	17 472	18 432	19 560	Italien ¹⁾
Itävalta	5 630	3 186	7 536	7 572	7 428	11 436	11 268	11 208	Österrike
Jugoslavia	9 349	3 760	12 384	11 832	11 676	27 576	26 076	25 416	Jugoslavien
Kreikka	2 479	—	1 956	1 968	1 968	708	600	600	Grekland
Portugali	3 608	462	5 808	5 904	6 036	1 452	1 620	1 704	Portugal
Puola	26 545	10 508	48 528	48 288	52 128	121 776	121 380	122 208	Polen
Ranska	34 563	12 008	59 904	59 976	63 300	51 684	51 324	52 284	Frankrike
Saksan dem.tas.	14 024	3 475	22 356	22 560	23 064	68 952	68 976	60 360	Tyska dem. rep.
Saksan liittotas.	²⁾ 30 520	²⁾ 11 871	42 132	39 960	44 208	60 492	58 944	59 916	Förb.rep. Tyskl.
Sveitsi	³⁾ 5 102	³⁾ 5 076	9 204	10 284	10 848	6 972	6 780	7 500	Schweiz
Tšekkoslovakia	13 103	3 798	19 836	20 028	..	75 156	73 524	75 288	Tjeckoslovakien
Unkari	7 834	2 187	10 452	10 488	10 764	22 092	21 252	20 568	Ungern
Intia	61 976	8 158	¹⁾ 256 536	¹⁾ 269 388	¹⁾ 259 404	¹⁾ 214 092	¹⁾ 222 528	220 956	Indien
Iran	4 567	149	4 638	7 316	Iran
Japani	21 271	11 138	333 480	341 436	356 460	20 928	20 304	22 872	Japan
Kiina	52 768	5 738	258 696	284 304	324 096	876 504	947 196	984 588	Kina
Korean tasavalta	3 150	525	23 568	24 456	25 980	12 816	13 056	13 632	Rep. Korea
Pakistan	8 775	293	16 848	16 920	18 540	8 268	7 824	7 968	Pakistan
Thaimaa	¹⁾²⁾ 3 924	..	9 264	9 576	10 248	2 568	2 724	2 868	Thailand
Turkki	8 430	479	6 060	6 168	6 696	7 224	7 260	8 028	Turkiet
Algeria	4 135	299	Algeriet
Egypti	³⁾ 5 355	³⁾ 25	28 350	2 927	Egypten
Etelä-Afrikka ⁶⁾	23 507	8 515	23 028	21 408	..	93 336	92 184	..	Sydafrika ⁶⁾
Marokko ⁷⁾	1 893	974	1 956	2 069	..	4 524	4 726	..	Marocko ⁷⁾
Tunisia	1 931	24	756	804	1 020	1 872	1 980	2 160	Tunisien
Kanada	³⁾ 93 544	..	2 832	1 920	..	246 720	255 264	263 436	Canada
Meksiko	²⁾ 20 209	..	5 880	5 952	..	40 608	40 944	..	Mexico
USA	212 787	1 667	8 064	8 640	9 156	1 283 736	1 388 388	1 467 672	USA
Argentiina	²⁾ 34 172	²⁾ 210	12 456	12 480	..	8 760	7 920	..	Argentina
Brasilia	³⁾ 29 814	Brasilien
Chile	²⁾ 6 969	²⁾ 1945	1 272	1 176	996	2 556	2 616	2 844	Chile
Australia	⁴⁾ 40 807	⁵⁾ 886	Australien
Uusi-Seelanti	²⁾ 4 273	²⁾ 519	Nya Zeeland
Neuvostoliitto	146 100	51 700	390 200	402 200	..	3 834 500	3 824 700	..	Sovjetunionen

¹⁾ Vain valtionrautatiet – ²⁾ V. 1987 – ³⁾ V. 1986 – ⁴⁾ V. 1984 – ⁵⁾ V. 1983 – ⁶⁾ Ml. Namibia – ⁷⁾ Tärkeimmät rautatiet – ⁸⁾ Pl. teollisuusrautatiet.
¹⁾ Endast statsjärnvägar – ²⁾ År 1987 – ³⁾ År 1986 – ⁴⁾ År 1984 – ⁵⁾ År 1983 – ⁶⁾ Inkl. Namibia – ⁷⁾ Viktigaste järnvägar – ⁸⁾ Exkl. industrijärnvägar.

Lähde – Källa: UN: Statistical Yearbook; UN: Annual Bulletin of Transport Statistics for Europe UN: Monthly Bulletin of Statistics, International Union of Railways: International Railway Statistics; The Europa Year Book

468. Moottoriajoneuvot – Motorfordon

Luvut tarkoittavat yleensä moottoriajoneuvokantaa vuoden lopussa – Uppgifterna avser i allmänhet motorfordonsbeståndet vid slutet av året.

Maa	1988				1 000 asukasta kohti per 1 000 invånare		1987		Land
	Henkilö- autoja ¹⁾ Person- bilar ¹⁾	Linja- autoja Bussar	Kuorma- ja paketti- autoja Last- och paket- bilar	Autoja kaikkiaan Samtliga bilar	Henkilö- autoja Person- bilar	Autoja kaik- kiaan ¹⁾ Samtliga bilar ¹⁾	1 000 as. kohti Per 1 000 inv.		
	1 000					1 000 ¹⁾			
Suomi	1 796	9	214	2 019	362	408	1 906	386	Finland
Ruotsi	3 483	14	267	3 764	412	445	3 626	431	Sverige
Norja	1 622	20	294	1 936	390	465	1 926	459	Norge
Tanska	2 654	8	235	1 897	322	370	1 882	367	Danmark
Islanti	129	1	12	143	512	567	134	541	Island
Alankomaat	5 251	12	494	5 757	403	412	5 595	380	Nederländerna
Belgia	³⁾ 3 457	³⁾ 16	³⁾ 302	³⁾ 3 775	⁴⁾ 3 663	⁴⁾ 336	Belgien
Espanja	10 787	44	1 976	12 807	277	328	12 083	311	Spanien
Irlanti	749	5	119	873	212	247	853	241	Irland
Iso-Britannia	18 432	²⁾ 132	2 599	21 163	333	382	20 429	373	Storbritannien
Italia	³⁾ 24 307	³⁾ 82	³⁾ 2 412	³⁾ 26 801	³⁾ 424	³⁾ 467	⁴⁾ 25 881	⁴⁾ 452	Italien
Itävalta	2 785	9	235	3 029	366	398	2 915	354	Österrike
Jugoslavia	⁴⁾ 2 957	⁴⁾ 29	⁴⁾ 203	⁴⁾ 3 189	⁴⁾ 127	⁴⁾ 137	Jugoslavien
Kreikka	⁴⁾ 1 359	⁴⁾ 18	⁴⁾ 627	⁴⁾ 2 005	Grekland
Portugali	⁵⁾ 1 285	³⁾ 8	³⁾ 79	⁴⁾ 2 366	⁴⁾ 244	Portugal
Puola	4 519	90	919	5 528	120	146	5 185	137	Polen
Ranska	22 520	65	4 355	26 940	402	481	26 195	470	Frankrike
Saksan liittotasavalta	29 190	70	1 328	30 588	477	499	29 683	486	Förb.rep. Tyskland
Sveitsi	2 761	12	228	3 001	417	453	2 961	454	Schweiz
Unkari	1 790	27	179	1 995	169	188	⁴⁾ 1 862	⁴⁾ 163	Ungern
Filippiinit	377	15	583	975	6	15	913	14	Filippiinerna
Indonesia	⁴⁾ 1 060	⁴⁾ 257	⁴⁾ 877	⁴⁾ 2 193	⁴⁾ 6	⁴⁾ 13	Indonesien
Intia	⁶⁾ 1 178	⁶⁾ 213	⁶⁾ 783	⁶⁾ 2 873	indien
Japani	30 776	238	21 440	52 455	250	427	49 907	408	Japan
Korean tasavalta	1 118	260	658	2 035	27	48	1 611	39	Rep. Korea
Kuwait	469	11	100	580	234	290	556	290	Kuwait
Länsi-Malesia	1 427	21	276	2 681	1 517	111	V. Malaysia
Pakistan	279	39	115	432	3	4	Pakistan
Saudi-Arabia	⁴⁾ 2 245	⁴⁾ 44	⁴⁾ 1 979	⁴⁾ 4 268	..	⁴⁾ 427	SaudiArabien
Singapore	⁴⁾ 221	⁴⁾ 9	⁴⁾ 106	⁴⁾ 335	Singapore
Botswana	³⁾ 17	³⁾ 1	³⁾ 25	³⁾ 44	⁴⁾ 41	⁴⁾ 36	Botswana
Etelä-Afrikka	3 148	26	1 253	4 427	106	150	4 378	151	Sydafrika
Egypti	791	32	503	1 326	1 291	..	Egypti
Kamerun	⁴⁾ 87	⁴⁾ 5	⁴⁾ 28	⁴⁾ 122	⁴⁾ 8	⁴⁾ 11	Kamerun
Marokko	⁴⁾ 552	⁴⁾ 9	⁴⁾ 194	⁴⁾ 730	⁴⁾ 26	⁴⁾ 36	Marocko
Tunisia	293	9	158	460	37	59	443	57	Tunisien
Kanada	³⁾ 11 723	³⁾ 59	³⁾ 3 508	³⁾ 15 340	³⁾ 459	³⁾ 599	⁴⁾ 14 689	⁴⁾ 581	Canada
USA	³⁾ 135 324	³⁾ 602	³⁾ 41 119	³⁾ 179 044	³⁾ 561	³⁾ 732	⁴⁾ 176 191	⁴⁾ 728	USA
Argentiina	⁴⁾ 3 898	⁴⁾ 60	⁴⁾ 1 375	⁴⁾ 5 233	⁴⁾ 126	⁴⁾ 172	Argentina
Brasilia	14 996	194	1 416	16 606	104	115	14 155	100	Brasilien
Chile	³⁾ 660	³⁾ 22	³⁾ 256	³⁾ 938	³⁾ 53	³⁾ 75	⁴⁾ 901	⁴⁾ 73	Chile
Venezuela	⁴⁾ 2 300	⁴⁾ 48	⁴⁾ 1 200	⁴⁾ 3 548	Venezuela
Australia	⁶⁾ 7 875	⁶⁾ 80	⁶⁾ 643	⁶⁾ 8 711	⁶⁾ 426	⁶⁾ 576	Australien
Uusi-Seelanti	³⁾ 1 619	³⁾ 5	³⁾ 343	³⁾ 1 976	³⁾ 490	³⁾ 608	⁴⁾ 1 871	⁴⁾ 576	Nya Zeeland

¹⁾ Henkilöautoihin luetaan autot, joissa on korkeintaan 9 paikkaa (Japanissa 10, Islannissa 8) – ²⁾ Ml. taksit – ³⁾ V. 1987 – ⁴⁾ V. 1986 – ⁵⁾ Ml. pienoisbussit – ⁶⁾ V. 1985 – ⁷⁾ Ml. traktorit (ei maatalous-).

¹⁾ Personbilar med högst 9 sittplatser (i Japan 10, i Island 8) – ²⁾ Inkl. taxibilar – ³⁾ År 1987 – ⁴⁾ År 1986 – ⁵⁾ Inkl. småbussar – ⁶⁾ År 1985 – ⁷⁾ Inkl. traktorer (ej för lantbruk).

Lähde – Källa: UN: Annual Bulletin of Transport Statistics for Europe; International Road Federation (IRF): World Road Statistics; UN: Statistical Yearbook

**469. Tieliikenneonnettomuudet Pohjoismaissa, 1987–1988
Vägfrikolyckor i de nordiska länderna, 1987–1988**

	Suomi Finland		Ruotsi Sverige		Norja Norge		Tanska Danmark	
	1987	1988	1987	1988	1987	1988	1987	1988
<i>Henkilövahinkoihin johtaneet tieliikenneonnettomuudet – Vägfrikolyckor med personskada</i>	8 636	9 569	15 652	17 207	8 335	8 167	10 164	9 978
<i>Kuolleet ja loukkaantuneet henkilöt – Dödade och skada- de personer</i>	11 333	12 562	21 254	23 651	11 488	11 340	12 714	12 503
<i>Siitä seuraavien ajoneuvojen kuljettajia tai matkustajia Därav förare av eller passagerare (på, i):</i>								
<i>polkupyörän – cykel</i>	1 659	1 706	2 366	2 637	699	675	2 370	2 473
<i>mopedin – moped</i>	617	652	653	743	788	703	1 155	1 240
<i>moottoripyörän – motorcykel</i>	610	694	1 383	1 366	715	572	690	635
<i>auton – bil</i>	6 781	7 750	14 740	16 802	7 791	7 966	6 912	6 679
<i>muun ajoneuvon – annat fordon</i>	71	74	156	178	78	61	62	44
<i>jalankulkijoita – fotgängare</i>	1 595	1 686	1 956	1 925	1 417	1 363	1 525	1 432
<i>Kuolleita kaikkiaan – Dödade personer, totalt</i>	581	653	787	813	398	378	698	713
<i>Kuolleita 100 000 asukasta kohden – Dödade personer per 100 000 invånare</i>	12	13	9	10	9	9	14	14
<i>Loukkaantuneita kaikkiaan – Skadade personer, totalt</i> <i>Loukkaantuneita 100 000 asukasta kohden – Skadade personer per 100 000 invånare</i>	10 752	11 909	20 467	22 838	11 090	10 962	12 016	11 790
218	241	244	270	264	260	234	230	
<i>Moottorijajoneuvoja oli henkilövahinkoihin johtaneissa tieliikenneonnettomuuksissa kaikkiaan – Motorfordon inblandade i vägfrikolyckor med personskada, totalt</i>								
<i>Henkilöautoja – Personbilar</i>	9 257	10 389	18 918	20 777	9 217	9 296	9 460	9 303
<i>Kuorma- ja pakettiautoja – Lastbilar och paketbilar</i> ..	1 471	1 692	1 957	2 235	1 842	1 765	2 438	2 420
<i>Linja-autoja – Bussar</i>	273	320	499	481	314	279	323	236
<i>Moottoripyöriä (pl. mopedit) – Motorcyklar (exkl. mopeder)</i>	591	659	1 338	1 307	637	522	672	588
<i>Moottorijajoneuvoja oli henkilövahinkoihin johtaneissa tieliikenneonnettomuuksissa 1 000 rekisteröityä ajo- neuvoa kohden – Motorfordon inblandade i vägfrik- olyckor med personskada, per 1 000 registrerade fordon</i>								
<i>Henkilöautoja – Personbilar</i>	5	6	6	6	6	6	6	6
<i>Kuorma- ja pakettiautoja – Lastbilar och paketbilar</i> ..	7	8	8	8	8	7	9	8
<i>Linja-autoja – Bussar</i>	30	35	36	34	17	14	39	28
<i>Moottoripyöriä (pl. mopedit) – Motorcyklar (exkl. mopeder)</i>	12	13	21	21	26	18	15	13
<i>Loukkaantuneet ja kuolleet iän mukaan 100 000 asukasta kohden – Skadade och dödade personer efter ålder, per 100 000 invånare</i>	230	254	253	280	273	269	248	244
<i>– 5 vuotta – år</i>	51	58	56	50	82	68	57	58
<i>6– 9 » »</i>	120	114	92	120	141	148	139	121
<i>10–14 » »</i>	164	173	174	179	206	196	184	182
<i>15–17 » »</i>	636	684	502	546	716	653	501	513
<i>18–20 » »</i>	615	732	866	982	984	953	717	676
<i>21–24 » »</i>	422	443	550	627	547	537	510	483
<i>25–64 » »</i>	201	233	225	255	216	219	208	208
<i>65– » »</i>	194	191	157	175	157	164	193	196

Lähde – Källa: Nordisk statistisk årsbok; SVT XXXVI Liikennetilastollinen vuosikirja (TK); Tilastotiedotus LI (TK); FOS XXXVI Samfundselstatistisk årsbok (SC); Statistisk rapport LI (SC); Statistisk årsbok för Sverige; Statistisk Årbok (Norge); Statistisk Årbog (Danmark)

470. Lentoyhtiöiden harjoittama ilmaliikenne, 1986–87
Flygbolagens lufttrafik, 1986–87

Maa ¹⁾	Lentokm – Flygkm 1 000 000		Matkustajakm – Passagerarkm 1 000 000		Tonnikm ²⁾ – Tonkm ²⁾ 1 000 000		Land ¹⁾
	1986	1987	1986	1987	N1986	1987	
Koko maailma	³⁾ 11 426	³⁾ 12 171	1 594 840	1 743 890	196 500	215 540	Hela världen
Suomi	52	60	5 750	7 029	619	735	Finland
Ruotsi ⁵⁾	92	121	6 456	11 550	794	1 203	Sverige ⁵⁾
Norja ⁴⁾ ⁵⁾	79	94	6 365	8 828	696	909	Norge ⁴⁾ ⁵⁾
Tanska ⁴⁾ ⁵⁾ ⁶⁾	55	54	7 796	7 397	675	826	Danmark ⁴⁾ ⁵⁾ ⁶⁾
Islanti	18	22	2 357	2 767	238	282	Island
Alankomaat ⁴⁾	121	174	19 540	27 732	3 384	5 079	Nederländerna ⁴⁾
Belgia ⁴⁾	53	58	5 561	5 975	1 099	1 103	Belgien ⁴⁾
Espanja ⁴⁾	215	185	27 026	23 165	3 039	2 648	Spanien ⁴⁾
Irlanti ⁴⁾	19	7	2 376	644	270	83	Irland ⁴⁾
Iso-Britannia ⁴⁾	667	726	100 174	117 847	11 757	13 659	Storbritannien ⁴⁾
Italia ⁴⁾	145	152	17 630	19 392	2 461	2 688	Italien ⁴⁾
Itävalta ⁴⁾	32	33	2 200	2 495	221	248	Österrike ⁴⁾
Jugoslavia ⁴⁾	67	73	6 964	8 280	754	939	Jugoslavien ⁴⁾
Kreikka	51	53	6 563	7 325	689	774	Grekland
Portugali	40	⁴⁾ 41	4 512	⁴⁾ 4 997	541	⁴⁾ 586	Portugal
Puola	35	36	3 159	3 340	285	301	Polen
Ranska ⁴⁾	309	304	42 527	44 356	7 011	7 484	Frankrike ⁴⁾
Romania	21	21	1 427	1 544	124	135	Rumänien
Saksan liittot. ⁴⁾	358	425	39 903	53 394	6 905	8 738	Förb.rep. Tyskl. ⁴⁾
Sveitsi ⁴⁾	123	111	15 349	13 780	2 199	2 126	Schweiz ⁴⁾
Tsekkoslovakia	27	29	2 160	2 397	216	237	Tjeckoslovakien
Filippiinit	53	55	8 921	9 261	1 107	1 141	Filippinerna
Indonesia ⁴⁾	131	133	9 852	11 568	1 074	1 357	Indonesien ⁴⁾
Intia	110	⁴⁾ 119	15 476	⁴⁾ 17 201	1 924	⁴⁾ 2 175	Indien
Israel	⁴⁾ 27	43	⁴⁾ 4 796	7 558	⁴⁾ 889	1 426	Israel
Japani	422	⁴⁾ 429	67 262	⁴⁾ 74 491	9 397	⁴⁾ 10 614	Japan
Pakistan	51	53	7 134	7 769	972	1 033	Pakistan
Saudi-Arabia	114	111	15 432	16 145	1 871	1 965	Saudiarabien
Thaimaa	67	72	11 287	13 483	1 512	1 740	Thailand
Egypti	⁴⁾ 20	45	⁴⁾ 1 985	5 620	249	653	Egypten
Etelä-Afrikka	⁴⁾ 34	..	⁴⁾ 4 510	..	⁴⁾ 609	..	Sydafrika
Marokko	31	..	3 191	..	317	..	Marocko
Kanada	439	⁴⁾ 404	48 389	⁴⁾ 45 382	5 641	⁴⁾ 5 280	Canada
Meksiko	176	176	16 926	17 590	1 613	1 629	Mexico
USA ⁴⁾	5 816	6 479	582 171	656 068	66 989	76 136	USA ⁴⁾
Argentiina ⁴⁾	77	85	7 998	8 722	918	984	Argentina ⁴⁾
Brasilia	262	281	24 070	23 257	3 302	3 226	Brasilien
Kolumbia ⁴⁾	36	53	2 947	3 952	544	744	Colombia ⁴⁾
Peru ⁴⁾	27	28	2 114	2 544	267	307	Peru ⁴⁾
Venezuela	47	33	3 831	2 615	410	225	Venezuela
Australia ⁴⁾	146	96	31 751	22 710	3 855	3 032	Australien ⁴⁾
Uusi-Seelanti	55	59	8 736	9 564	1 163	1 250	Nya Zeeland
Neuvostoliitto ⁴⁾	133	145	195 007	201 014	20 909	21 545	Sovjetunionen ⁴⁾

¹⁾ Asianom. yhtiön kotimaa – ²⁾ Ml. matkustajat ja matkatavarat – ³⁾ Säännöllinen liikenne Pl. Neuvostoliitto – ⁴⁾ Tiedot osittain vaillinaisia – ⁵⁾ Ml. maan osuus SAS:in liikenteestä (Ruotsi 3/7, Norja 2/7, Tanska 2/7) – ⁶⁾ Pl. Grönlanti.

¹⁾ Resp. bolags hemland – ²⁾ Inkl. passagerare och resgods – ³⁾ Reguljär trafik. Exkl. Sovjetunionen – ⁴⁾ Uppg. delvis ofullständiga – ⁵⁾ Inkl. landets andel av SAS trafik (Sverige 3/7, Norge 2/7, Danmark 2/7) – ⁶⁾ Exkl. Grönland.

Lähde – Källa: International Civil Aviation Organization: Traffic, Commercial Air Carriers (Digest of Statistics); Civil Aviation Statistics of the World

471. Lennätin ja puhelin – Telegraf och telefon

Maa	Sähkösanomia ¹⁾ Telegram ¹⁾				Puhelinkoneita Telefonapparater			Land
	1986	1987	Siitä kotimaisia Därav inrikes	1 000 asukasta kohti per 1 000 invånare	1986	1987	1 000 asukasta kohti per 1 000 invånare	
		Kaikkiaan Inalles				Kaikkiaan Inalles		
	1 000				1 000			
Suomi	536	577	520	117	²⁾ 3 028	..	²⁾ 617	Finland
Ruotsi	233	217	104	26	³⁾ 7 410	..	³⁾ 890	Sverige
Norja	332	246	156	59	⁴⁾ 2 579	..	⁴⁾ 622	Norge
Tanska ⁵⁾	309	137	64	27	4 195	4 434	865	Danmark ⁵⁾
Islanti	589	599	587	2 425	³⁾ 125	..	³⁾ 525	Island
Alankomaat	728	708	423	48	9 080	9 410	640	Nederländerna
Belgia	809	748	553	76	4 556	4 719	478	Belgien
Espanja	6 564	5 590	5 321	143	14 748	15 477	396	Spanien
Irlanti	152	82	82	23	²⁾ 942	..	²⁾ 265	Irland
Iso-Britannia ⁶⁾	1 028	836	..	15	⁴⁾ 29 518	..	⁴⁾ 524	Storbritannien ⁶⁾
Italia ⁷⁾	23 293	24 336	23 239	424	26 874	28 052	489	Italien ⁷⁾
Itävalta	1 366	1 388	1 179	183	3 843	3 979	525	Österrike
Jugoslavia	12 388	⁹⁾ 530	3 598	..	⁹⁾ 154	Jugoslavien
Kreikka	2 862	2 848	2 642	285	3 920	4 126	413	Grekland
Portugali	1 166	1 024	926	100	1 936	2 072	202	Portugal
Puola	18 651	16 693	15 967	442	4 418	4 618	122	Polen
Ranska	12 156	11 708	10 376	206	²⁾ 34 346	..	²⁾ 608	Frankrike
Saksan demokraattinen tasavalta	13 333	13 936	11 198	838	3 755	3 875	233	Tyska dem. rep.
Saksan liittotasavalta ..	5 471	5 328	3 832	86	39 128	40 288	650	Förb.rep. Tyskland
Sveitsi	1 669	⁹⁾ 254	5 623	..	⁹⁾ 856	Schweiz
Unkari	12 371	12 780	12 358	1 205	1 541	1 609	152	Ungern
Filippiinit	⁴⁾ 13 456	⁴⁾ 252	²⁾ 820	..	²⁾ 15	Filippiinerna
Intia ⁶⁾	61 295	62 131	60 861	80	4 057	4 420	6	Indien ⁶⁾
Israel ⁶⁾	528	⁹⁾ 121	1 935	2 065	469	Israel ⁶⁾
Japani ⁶⁾	¹⁰⁾ 40 649	¹¹⁾ 41 510	¹¹⁾ 41 040	¹¹⁾ 340	²⁾ 66 636	..	²⁾ 555	Japan ⁶⁾
Kiina	198 595	⁹⁾ 187	7 059	8 057	7	Kina
Pakistan	2 994	3 521	3 240	35	623	679	7	Pakistan
Turkki	8 195	6 661	6 570	125	4 222	4 827	91	Turkiet
Etelä-Afrikka ⁶⁾	8 172	8 008	7 748	270	4 058	4 236	143	Sydafrika ⁶⁾
Sudan	²⁾ 78	..	²⁾ 4	Sudan
Kanada	495	445	..	17	19 598	20 126	780	Canada
Meksiko	24 921	25 142	24 902	310	7 617	..	⁹⁾ 96	Mexico
USA	22 269	19 314	17 066	79	⁸⁾ 176 391	..	⁸⁾ 760	USA
Argentiina	14 051	12 587	12 379	400	3 206	3 655	116	Argentina
Brasilia	27 715	⁹⁾ 200	12 193	13 162	93	Brasilien
Chile	2 391	2 337	2 278	187	796	815	65	Chile
Kolumbia	20 438	18 047	17 984	595	2 289	2 438	80	Colombia
Australia	3 048	1 986	1 678	122	²⁾ 8 727	..	²⁾ 551	Australien
Uusi-Seelanti ⁶⁾	¹⁰⁾ 1 226	¹¹⁾ 569	¹¹⁾ 314	¹¹⁾ 170	¹⁰⁾ 2 315	¹¹⁾ 2 403	¹¹⁾ 718	Nya Zeeland ⁶⁾
Neuvostoliitto	⁸⁾ 541 012	⁸⁾ 1 995	²⁾ 31 100	..	²⁾ 113	Sovjetunionen

¹⁾ Lähetyt kotimaiset ja ulkomaiset sähkösanomat – ²⁾ V. 1985 – ³⁾ V. 1983 – ⁴⁾ V. 1984 – ⁵⁾ Pl. Färösaaret ja Grönland – ⁶⁾ Tiedot 31.3. mainittuna vuonna päättävältä varainhoitovuodelta – ⁷⁾ Ml. San Marino – ⁸⁾ V. 1982 – ⁹⁾ V. 1986 – ¹⁰⁾ V. 1987 – ¹¹⁾ V. 1988.

¹⁾ Avsända inrikes- och utrikestelegram – ²⁾ År 1985 – ³⁾ År 1983 – ⁴⁾ År 1984 – ⁵⁾ Exkl. Färöarna och Grönland – ⁶⁾ Gäller driftår som slutar 31.3. angivna år – ⁷⁾ Inkl. San Marino – ⁸⁾ År 1982 – ⁹⁾ År 1986 – ¹⁰⁾ År 1987 – ¹¹⁾ År 1988.

Lähde – Källa: International Telecommunication Union: Yearbook of Common Carrier Telecommunication Statistics; UN: Statistical Yearbook

472. Bruttokansantuote, 1987
Bruttonationalprodukt, 1987

Maa	Raha- yksikkö Mynt- enhet	Bruttokan- santuote markkina- hintaan Bruttonatio- nalprodukt till marknads- pris	Prosenttijakautuma – Procentuell fördelning					Keski- määräinen vuosikasvu v. 1980– 1986 Årlig tillväxt i medeltal åren 1980–1986	Land	
			Kulutus Konsumtion		Kiinteän pääoman brutto- muodostus Brutto- bildning av fast kapital	Varas- tojen lisäys Lager- ökning	Vienti Export			+ Tuonti + Import
			Yksityinen Privat	Julkisen Offentlig				%	1 000 000	
Suomi	Mk	393 608	54	21	23	0	25	25	2,7	Finland
Suotsi	Skr	1 005 226	53	27	19	-1	32	30	¹⁾ 2,0	Sverige
Norja	Nkr	556 924	53	21	28	0	36	38	3,5	Norge
Tanska	Dkr	692 325	54	25	19	-1	32	30	2,8	Danmark
Islanti	lkr	206 696	64	18	19	-0	36	36	¹⁾ 0,2	Island
Alankomaat	Gulden	431 820	61	16	20	-0	52	50	1,0	Nederländerna
Belgia	Bfr	¹⁾ 5 011 100	¹⁾ 64	¹⁾ 17	¹⁾ 16	¹⁾ -0	¹⁾ 69	¹⁾ 65	0,9	Belgien
Bulgaria ²⁾	Leva	¹⁾ 26 851	Bulgarien ²⁾
Espanja	Peseta	¹⁾ 31 980 500	¹⁾ 64	¹⁾ 14	¹⁾ 19	¹⁾ 1	¹⁾ 20	¹⁾ 18	1,8	Spanien
Irlanti	£ Ir	19 775	58	18	17	-0	60	53	0,7	Irland
Iso-Britannia	£	¹⁾ 373 706	¹⁾ 62	¹⁾ 21	¹⁾ 17	¹⁾ 1	¹⁾ 26	¹⁾ 27	2,3	Storbritannien
Italia	Lit	¹⁾ 894 362 000	¹⁾ 61	¹⁾ 16	¹⁾ 20	¹⁾ 1	¹⁾ 20	¹⁾ 19	1,3	Italien
Itävalta	Schilling	1 481 600	56	19	23	2	36	35	1,8	Österrike
Jugoslavia	Dinar	¹⁾ 23 400 000	¹⁾ 50	¹⁾ 14	¹⁾ 22	¹⁾ 17	¹⁾ 16	¹⁾ 17	1,2	Jugoslavien
Kreikka	Drachma	¹⁾ 5 564 700	¹⁾ 68	¹⁾ 20	¹⁾ 19	¹⁾ 2	¹⁾ 23	¹⁾ 31	1,5	Grekland
Luxemburg	Lfr	220 539	¹⁾ 60	¹⁾ 16	¹⁾ 21	¹⁾ 1	¹⁾ 96	¹⁾ 94	¹⁾ 2,7	Luxemburg
Portugali	Escudo	³⁾ 3 524 800	³⁾ 68	³⁾ 14	³⁾ 22	³⁾ -2	³⁾ 39	³⁾ 41	1,4	Portugal
Puola ²⁾	Zloty	14 013 200	66	5	19	8		3	1,5	Polen ²⁾
Ranska	FF	5 288 700	61	19	19	1	21		1,3	Frankrike
Saksan liitto- tasavalta	DM	2 009 100	55	20	19	1	29	24	1,5	Förbundsrepubli- ken Tyskland
Sveitsi	Sfr	255 130	59	13	25	2	35	35	1,5	Schweiz
Tsekkoslovakia ²⁾	Koruna	574 657	69	9	13	5		3	¹⁾ 1,7	Tjecko- slovakien ²⁾
Unkari ²⁾	Forint	999 600	70	11	15	5	-1		1,6	Ungern ²⁾
Arabiemiiraattien liitto	Dirham	¹⁾ 78 344	¹⁾ 38	¹⁾ 23	¹⁾ 28	¹⁾ 1	¹⁾ 50	¹⁾ 41	-3,8	Förenade arab- emiraten
Burma ⁴⁾	Kyat	60 660		89	17	-3	3	7	4,9	Burma ⁴⁾
Filippiinit	Fil.peso	711 536	73	8	14	1	23	22	-1,0	Filippiinerna
Indonesia	Rupiah	114 518 500	61	10	21	5	26	23	3,4	Indonesien
Intia ⁴⁾	Rupee	¹⁾ 2 927 900	¹⁾ 67	¹⁾ 12	¹⁾ 22	¹⁾ 3	4,9	Intien ⁴⁾
Irak	Dinar	³⁾ 14 546	³⁾ 72	³⁾ 21	³⁾ 21	³⁾ 6	³⁾ 27	³⁾ 25	¹⁾ -2,1	Irak
Iran ⁵⁾	Rial	³⁾ 15 305 800	³⁾ 56	³⁾ 15	³⁾ 16	³⁾ 12	³⁾ 8	³⁾ 7	¹⁾ 6,7	Iran ⁵⁾
Israel	Shekel	60 113	59	32	18	0	35	45	2,0	Israel
Japani	Yen	343 238 000	58	10	29	0	11	7	3,7	Japan
Jordania	Dinar	1 686	76	27	26	..	45	74	5,1	Jordanien
Kiina ²⁾	Yuan renminbi	932 100	58	9	35	..		-2	10,5	Kina ²⁾
Korean tasavalta	Won	99 790 000	52	11	31	-2	45	36	8,2	Republiken Korea
Kuwait	Dinar	5 444	51	25	19	..	48	44	-0,9	Kuwait
Malesia	Ringgit	80 609	47	15	23	1	63	49	4,8	Malaysia
Pakistan ⁵⁾	P. rupee	¹⁾ 602 188	¹⁾ 76	¹⁾ 13	¹⁾ 16	¹⁾ 2	¹⁾ 13	¹⁾ 19	6,7	Pakistan ⁵⁾
Saudi-Arabia	Riyal	³⁾ 286 700	³⁾ 43	³⁾ 40	³⁾ 26	³⁾ 1	³⁾ 36	³⁾ 45	-3,4	SaudiArabien
Singapore	S \$	41 899	47	12	36	3		0	5,3	Singapore
Sri Lanka	Rupee	¹⁾ 172 440	¹⁾ 76	¹⁾ 13	¹⁾ 22	¹⁾ 0	¹⁾ 25	¹⁾ 37	4,9	Sri Lanka
Syyria	£ S	126 325	72	18	19	..	15	23	¹⁾ 1,7	Syrien
Thaimaa	Baht	¹⁾ 1 098 400	¹⁾ 63	¹⁾ 13	¹⁾ 21	¹⁾ 0	¹⁾ 27	¹⁾ 24	4,8	Thailand
Turkki	Lira T	¹⁾ 39 155 000	¹⁾ 69	¹⁾ 9	¹⁾ 24	¹⁾ 1	¹⁾ ..	¹⁾ ..	4,9	Turki

Maa	Raha- yksikkö Mynt- enhet	Bruttokan- santuote markkina- hintaan Bruttonatio- nalprodukt till marknads- pris	Prosenttijakautuma – Procentuell fördelning						Keski- määräinen vuosikasvu v. 1980– 1986 Årlig tillväxt i medeltal åren 1980–1986	Land
			Kulutus Konsumtion		Kiinteän pääoman brutto- muodostus Brutto- bildning av fast kapital	Varas- tojen lisäys Lager- ökning	Vienti Export	+ Tuonti + Import		
			Yksityinen Privat	Julkinen Offentlig						
		1 000 000	%							
Egypti ⁶⁾	£	⁷⁾ 20 291	⁷⁾ 63	⁷⁾ 18	⁷⁾ 30	⁷⁾ 0	⁷⁾ 29	⁷⁾ 40	¹¹⁾ 7,0	Egypten ⁶⁾
Etelä-Afrikka ⁹⁾	Rand	164 455	56	19	19	0	29	21	0,8	Sydafrika ⁶⁾
Etiopia ⁹⁾	Birr	¹⁾ 10 804	¹⁾ 77	¹⁾ 19	¹⁾ 11	..	¹⁾ 13	¹⁾ 20	0,8	Etiopien ⁹⁾
Ghana	Cedi	¹⁾ 550 515	¹⁾ 79	¹⁾ 10	¹⁾ 9	¹⁾ 0	¹⁾ 14	¹⁾ 13	0,7	Ghana
Kenia	£	6 615	61	19	20	5	21	26	3,4	Kenya
Libya	L. dinar	¹⁾ 6 473	¹¹⁾ -3,9	Libyen
Madagaskar	MG fr.	³⁾ 1 553 400	³⁾ 78	³⁾ 14	..	³⁾ 14	..	³⁾ 20	-0,1	Madagaskar
Malawi	Kwacha	¹⁾ 2 288	¹⁾ 73	¹⁾ 18	¹⁾ 11	..	¹⁾ 22	¹⁾ 24	2,4	Malawi
Marokko	Dirham	¹⁾ 134 330	¹⁾ 68	¹⁾ 17	¹⁾ 20	¹⁾ 1	¹⁾ 24	¹⁾ 30	3,3	Marocko
Nigeria ⁴⁾	Naira	¹⁰⁾ 48 652	¹⁰⁾ 70	¹⁰⁾ 11	¹⁰⁾ 18	¹⁰⁾ 1	¹⁰⁾ 16	¹⁰⁾ 16	-3,2	Nigeria ⁴⁾
Sambia	Kwacha	¹⁾ 12 098	¹⁾ 62	¹⁾ 25	¹⁾ 9	¹⁾ 6	¹⁾ 46	¹⁾ 48	-0,1	Zambia
Tansania	T Sh	227 879	87	12	21	2	13	35	0,9	Tanzania
Tunisia	Dinar	7 935	64	17	21	1	34	37	3,7	Tunisien
Zimbabwe	Z\$	¹⁾ 8 880	¹⁾ 54	¹⁾ 19	¹⁾ 18	¹⁾ 5	¹⁾ 29	¹⁾ 25	2,6	Zimbabwe
Honduras	Lempira	8 043	72	16	14	1	24	27	¹¹⁾ 0,7	Honduras
Kanada	Can \$	544 859	58	19	21	0	26	26	2,9	Canada
Meksiko	Mex.peso	¹⁾ 79 353 400	¹⁾ 68	¹⁾ 9	¹⁾ 19	¹⁾ -1	¹⁾ 17	¹⁾ 13	0,4	Mexico
USA	\$	4 472 900	67	19	17	1	7	11	3,1	USA
Argentiina	A. peso	¹⁰⁾ 682 652	¹⁰⁾ 64	¹⁰⁾ 13	¹⁰⁾ 18	¹⁰⁾ 0	¹⁰⁾ 15	¹⁰⁾ 10	-0,8	Argentina
Bolivia	Bol. peso	³⁾ 2 768 888 000	³⁾ 81	³⁾ 8	³⁾ 12	³⁾ -3	³⁾ 19	³⁾ 18	-3,0	Bolivia
Brasilia	Cruzado	¹⁾ 3 687 500	2,7	Brasilien
Chile	Ch. peso	4 159 800	68	11	16	1	34	29	0,0	Chile
Ecuador	Sucre	1 808 400	71	12	23	0	23	30	1,8	Ecuador
Kolumbia	Col. peso	¹⁾ 6 701 400	¹⁾ 66	¹⁾ 10	¹⁾ 18	¹⁾ 0	¹⁾ 20	¹⁾ 13	2,4	Colombia
Kuuba ²⁾	Cub. peso	12 202	95	9	16	-2	..	-16	¹¹⁾ 7,8	Cuba ²⁾
Paraguay	Guarani	2 493 600	75	7	24	1	28	36	1,1	Paraguay
Peru	Inti	¹⁾ 381 000	¹⁾ 67	¹⁾ 11	¹⁾ 22	¹⁾ 2	¹⁾ 11	¹⁾ 14	-0,4	Peru
Uruguay	Ur. peso	1 700 559	76	13	9	1	21	19	-2,6	Uruguay
Venezuela	Bolivar	719 423	65	10	19	5	22	21	-0,9	Venezuela

473. Bruttokansantuote ¹⁾ markkinahintaan asukasta kohti, 1987–1988
Bruttonationalprodukt ¹⁾ till marknadspris per invånare, 1987–1988

Maanosa ja maa Världsdel och land	Asukasta kohti Per invånare		Keskimääräinen vuosikasvu/as. Ärlig tillväxt i medeltal/inv. %	Maanosa ja maa Världsdel och land	Asukasta kohti Per invånare		Keskimääräinen vuosikasvu/as. Ärlig tillväxt i medeltal/inv. %
	USD				USD		
	1987	1988			1987	1988	
<i>Tuloryhmä (BKT/as.)</i>							
<i>Inkomstgrupp (BNP/inv.)</i>							
–500 USD				Bhutan	150
(50 maata – länder)	300	320	..	Brunei	14 120	..	⁵⁾ – 4,0
500–1 500 USD				Filippiinit – Filippiinerna	590	630	– 2,4
(36 maata – länder)	890	890	..	Hongkong	8 180	9 230	5,7
1 500–3 000 USD				Indonesia – Indonesien	450	430	1,7
(31 maata – länder)	2 090	2 100	..	Intia – Indien	310	330	3,3
3 000–6 000 USD				Irak	³⁾	..
(13 maata – länder)	4 790	4 000	..	Iran	³⁾	..
Yli – Över 6 000 USD				Israel	7 410	8 650	1,5
(46 maata – länder)	14 970	17 020	..	Japani – Japan	15 840	21 040	3,4
<i>Maanosa ja maa ²⁾ –</i>				Jemenin arabitas. –			
<i>Världsdel och land ²⁾</i>				Arabrep. Yemen	590	650	2,7
Eurooppa – Europa				Jemenin kansandem. tas. –			
Suomi – Finland	14 670	18 610	2,7	Dem. folkrep. Yemen	420	430	– 5,9
Ruotsi – Sverige	15 610	19 150	1,9	Jordania – Jordanien	1 560	1 500	– 1,4
Norja – Norge	17 450	20 020	3,8	Kamputsea – Kampukea	⁴⁾	..
Tanska – Danmark	14 910	18 470	2,3	Kiina – Kina	300	330	9,2
Islanti – Island	16 890	20 160	1,9	Korean dem. kans.tas. –			
Alankomaat – Nederländerna	11 790	14 530	1,1	Demokr. folkrep. Korea
Albania – Albanien	Korean tasav. – Rep. Korea	2 900	3 530	7,7
Andorra	Kuwait	14 630	13 680	– 2,5
Belgia – Belgien	11 470	14 550	1,4	Kypros – Cypern	5 330	6 260	..
Bulgaria – Bulgarien	Laos	180	..
Espanja – Spanien	6 010	7 740	2,0	Libanon
Färöarna – Färöarna	14 600	Macao	⁶⁾	..
Irlanti – Irland	6 290	7 480	0,0	Malesia – Malaysia	1 820	1 870	1,3
Iso-Britannia – Storbritannien	10 540	12 800	2,8	Malediivit – Maldiverna	350	410	..
Italia – Italien	10 430	13 320	1,7	Mongolia – Mongoliet	⁴⁾	..
Itävalta – Österrike	11 970	15 560	1,7	Myanmar (ent. -f.d. Burma)
Jugoslavia – Jugoslavian	2 480	2 680	– 0,1	Nepal	160	170	1,9
Kreikka – Grekland	4 030	4 790	0,1	Oman	5 840	5 070	6,9
Liechtenstein	Pakistan	340	350	3,0
Luxemburg	17 780	22 600	4,2	Qatar	12 460	11 610	..
Malta	4 200	5 050	2,8	Saudi-Arabia – Saudiarabien ..	6 650	6 170	– 5,9
Monaco	Singapore	8 010	9 100	5,8
Portugali – Portugal	2 870	3 670	1,9	Sri Lanka	410	420	2,8
Puola – Polen	1 850	1 850	1,7	Syyria – Syrien	1 650	1 670	– 3,1
Ranska – Frankrike	12 910	16 080	1,2	Thaimaa – Thailand	850	1 000	3,8
Romania – Rumänien	Turkki – Turkiet	1 220	1 280	3,0
Saksan dem.tas. –				Vietnam	⁴⁾	..
Tyska dem.rep.	Afrikka – Afrika			
Saksan liittotas. – Förb.rep.				Algeria – Algeriet	2 640	2 450	0,0
Tyskland	14 440	18 530	2,0	Angola	⁹⁾	..
San Marino	Benin	330	340	– 1,7
Sveitsi – Schweiz	21 310	27 260	1,6	Botswana	1 050	..	6,7
Tsekkoslovakia – Tjeckoslova-				Burkina Faso	190	230	2,4
kien	Burundi	250	230	0,1
Unkari – Ungern	2 240	2 460	1,8	Djibouti	⁶⁾	..
Vatikaani – Vatikanstaten	Egypti – Egypten	620	650	2,8
Aasia – Asien				Etelä-Afrikka – Sydafrika	1 980	2 290	– 1,0
Afganistan – Afghanistan	⁴⁾	..	Etiopia – Etiopien	130	120	– 1,4
Arabiemiirikunnat – Förenade				Gabon	2 780	2 970	– 3,1
Arabemiraten	16 090	15 720	– 9,0	Gambia	220	220	0,9
Bahrain	6 610	Ghana	390	400	– 1,4
Bangladesh	160	170	0,8	Guinea	350	..
				Guinea-Bissau	160
				Kamerun	970	1 010	3,0
				Kap Verde – Cap Verde
				Kenia – Kenya	340	360	– 0,2

Maanosa ja maa Världsdel och land	Asukasta kohti Per invånare		Keskimmääinen vuosikasvu/as. Årlig tillväxt i medeltal/inv. %	Maanosa ja maa Världsdel och land	Asukasta kohti Per invånare		Keskimmääinen vuosikasvu/as. Årlig tillväxt i medeltal/inv. %
	USD				USD		
	1987	1988			1987	1988	
Keski-Afrikan tasavalta –				Dominikaaninen tasav. –			
Centralafrikanska republiken	340	390	-0,7	Dominikanska rep.	740	680	-1,6
Komorit – Comorerna	370	440	..	Ecuador	1 060	1 080	-1,1
Kongo	930	930	1,1	El Salvador	850	950	-1,8
Lesotho	370	410	-0,7	Grenada	1 240	1 370	3,5
Liberia	450	..	⁵⁾ -5,2	Grönlanti – Grönland	..	⁸⁾
Libya – Libyen	5 350	5 410	-9,9	Guatemala	950	880	-3,1
Madagaskar	210	180	-3,4	Guyana	440	410	-5,5
Malawi	150	160	-0,6	Haiti	360	360	-2,1
Mali	200	230	0,4	Honduras	860	850	-1,7
Marokko – Marocko	620	750	0,8	Jamaika – Jamaica	940	1 080	-2,1
Mauritania – Mauretania	440	480	-1,3	Kanada – Canada	15 070	16 760	2,3
Mauritius	1 500	1 810	5,1	Kolumbia – Colombia	1 240	1 240	1,2
Mosambik – Mocambique	150	100	-7,5	Kuuba – Cuba
Namibia	..	³⁾	Meksiko – Mexico	1 840	1 820	-1,4
Niger	260	310	-4,2	Nicaragua	830	..	⁵⁾ -4,7
Nigeria	380	290	-4,3	Panama	2 240	..	0,1
Norsunluurannikko –				Paraguay	950	1 180	-2,1
Elfenbenskusten	750	740	-3,7	Peru	1 440	..	-1,2
Päiväntasaajan Guinea				Puerto Rico	5 540	..	⁵⁾ 2,9
Ekvatoria Guinea	290	350	..	Saint Kitts ja/och Nevis	2 330	2 770	4,9
Réunion	..	⁷⁾	Saint Lucia	1 410	1 540	2,3
Ruanda – Rwanda	300	310	-1,5	Saint Vincent ja Grenadiinit –			
Sambia – Zambia	230	290	-4,9	Saint Vincent	1 010	1 100	4,3
Sao Tome ja/och Principe	510	..	-5,7	Suriname – Surinam	2 270	2 450	-6,8
Senegal	510	630	0,3	Trinidad ja/och Tobago	3 970	3 350	-7,3
Seychellit	3 130	3 800	1,6	Uruguay	2 200	2 470	-1,4
Sierra Leone	250	240	-2,1	Venezuela	3 230	3 170	-2,4
Somalia	170	170	-2,2	Yhdysvallat (USA) –			
Sudan	330	340	-4,2	Förenta Staterna (USA)	18 580	19 780	2,1
Swazimaa – Swaziland	700	790	1,0	Yhdysvaltain Neitsytsaaret –			
Tansania – Tanzania	210	160	-1,3	USA, Jungfruöarna	..	⁷⁾
Togo	300	370	-2,8				
Tsad – Tchad	140	160	..	Oseania – Oceanien			
Tunisia – Tunisien	1 190	1 230	0,6	Australia – Australien	11 180	12 390	1,7
Uganda	260	280	-2,5	Fidzi – Fiji	1 600	1 540	-2,2
Zaire	150	170	-2,1	Kiribati	550	650	..
Zimbabwe	590	660	-1,0	Nauru
				Papua – Uusi Guinea –			
Amerikka – Amerika				Papua Nya Guinea	730	770	-0,1
Antigua ja/och Barbuda	2 560	2 800	4,0	Salomonsaaret – Salomon-			
Argentiina – Argentina	2 410	2 640	-1,6	öarna	420	430	2,3
Bahamasaaret – Bahamas	10 310	10 570	2,4	Samoa	560	580	..
Barbados	5 580	5 990	1,4	Tonga	750	800	1,6
Belize	1 380	1 460	0,7	Tuvalu
Bermuda	22 540	..	⁵⁾ -0,9	Uusi-Seelanti – Nya Zeeland	7 870	9 620	0,6
Bolivia	490	570	-4,3	Vanuatu	770	820	..
Brasilia – Brasilien	2 030	2 280	1,2				
Chile	1 360	1 510	-0,1	Neuvostoliitto – Sovjet-			
Costa Rica	1 700	1 760	0,2	unionen
Dominica	1 480	1 650	3,1				

¹⁾ Gross national product – ²⁾ Sisältää myös epäitsenäisiä alueita – ³⁾ BKT-arvio: USD 1 500–3 499 – ⁴⁾ BKT-arvio: alle USD 500 – ⁵⁾ 1980–87 – ⁶⁾ BKT-arvio: USD 500–1 499 – ⁷⁾ BKT-arvio: USD 3 500–5 999 – ⁸⁾ BKT-arvio: yli USD 6 000.

¹⁾ Gross national product – ²⁾ Inkl. också icke-suveräna områden – ³⁾ BNP-uppskattning: USD 1 500–3 499 – ⁴⁾ BNP-uppskattning: under USD 500 – ⁵⁾ 1980–87 – ⁶⁾ BNP-uppskattning: USD 500–1 499 – ⁷⁾ BNP-uppskattning: USD 3 500–5 999 – ⁸⁾ BNP-uppskattning: över USD 6 000.

474. Ulkomaanmatkailun tulot ja menot, 1986–1988
Inkomster och utgifter genom utrikesresor, 1986–1988

Maa	Matkailutulot Turistinkomster		Matkailutulujen osuus tavaroiden ja palvelusten viennistä Turistinkomsternas andel av exporten av varor och tjänster		Matkailumenot Turistutgifter		Matkailumenojen osuus tavaroiden ja palvelusten tuonnista Turistutgifternas andel av importen av varor och tjänster		Land
	1 000 000 US \$		%		1 000 000 US \$		%		
	1987	1988	1986	1987	1987	1988	1986	1987	
Suomi	823	984	3,1	3,5	1 510	1 843	5,3	6,0	Finland
Ruotsi	2 033	2 347	3,3	3,7	3 784	4 573	6,2	6,8	Sverige
Norja	1 262	1 444	3,7	3,9	3 075	3 406	8,1	8,9	Norge
Tanska	2 221	2 423	5,9	6,1	2 852	3 081	6,3	7,3	Danmark
Islanti	84	108	3,9	4,5	187	200	8,4	10,1	Island
Alankomaat	2 702	2 862	2,2	2,2	6 422	6 767	5,1	5,5	Nederländerna
Belgia-Luxemburg	3 005	3 437	2,1	2,3	3 950	4 427	2,9	3,2	Belgien-Luxemburg
Espanja	14 787	16 690	25,8	26,1	1 954	2 457	3,5	3,3	Spanien
Irlanti	839	997	4,5	4,5	827	959	4,1	4,2	Irland
Iso-Britannia	10 236	11 016	3,8	4,0	11 904	14 636	4,2	4,7	Storbritannien
Italia	12 169	12 399	7,7	7,8	4 533	6 053	2,3	2,9	Italien
Itävalta	8 861	9 937	18,1	19,0	5 590	6 000	10,5	12,0	Österrike
Jugoslavia	1 669	2 042	Jugoslavien
Kreikka	2 285	2 440	23,2	22,2	510	734	4,1	3,5	Grekland
Portugali	2 148	2 425	15,6	16,6	423	534	2,9	2,5	Portugal
Ranska	11 874	13 784	5,2	5,4	8 496	9 713	3,6	3,9	Frankrike
Saksan liittotasavalta	7 679	8 449	2,1	2,1	23 337	24 923	7,4	7,9	Förb.rep. Tyskland
Sveitsi	5 380	5 632	8,4	8,5	4 367	5 034	7,1	7,4	Schweiz
Japani	2 151	2 816	0,6	0,7	10 714	18 703	4,2	5,0	Japan
Turkki	1 721	2 355	8,8	10,2	448	358	2,2	2,5	Turkiet
Kanada	3 956	4 600	4,4	4,2	5 308	6 318	4,8	5,4	Canada
USA	14 778	18 426	5,2	5,3	20 496	23 092	5,1	5,1	USA
Australia	2 222	3 514	5,2	6,4	2 419	3 032	5,1	5,5	Australien
Uusi-Seelanti	772	1 054	7,8	9,3	775	1 071	5,3	6,6	Nya Zeeland

Lähde – Källa: OECD: Tourism Policy and International Tourism in OECD Member Countries

475. Kokonaisveroaste ¹⁾ OECD-maissa, 1970–1987
Den totala skattegraden ¹⁾ i OECD-länder, 1970–1987

Maa	1970	1980	1984	1985	1986	1987	
Suomi	31,4	33,0	35,5	36,8	38,1	35,9	Finland
Ruotsi	40,2	49,4	50,3	50,6	53,7	56,7	Sverige
Norja	39,3	47,1	45,8	47,6	49,9	48,3	Norge
Tanska	40,4	45,5	47,6	49,0	51,0	52,0	Danmark
Alankomaat	37,6	45,8	45,0	44,9	45,9	48,0	Nederländerna
Belgia	35,2	43,5	46,3	46,5	45,8	46,1	Belgien
Espanja	16,9	24,1	29,2	29,1	31,0	33,0	Spanien
Irlanti	31,2	34,0	39,0	38,4	39,5	39,9	Irland
Iso-Britannia	37,0	35,3	37,8	37,8	38,5	37,5	Storbritannien
Italia	26,1	30,2	34,8	34,4	36,1	36,2	Italien
Itävalta	35,7	41,2	42,4	43,1	42,9	42,3	Österrike
Kreikka	24,3	29,4	34,9	35,2	36,8	37,4	Grekland
Luxemburg	30,2	40,9	43,2	43,6	42,8	43,8	Luxemburg
Portugali	23,1	28,7	32,2	31,6	33,4	31,4	Portugal
Ranska	35,1	41,7	44,6	44,5	44,1	44,8	Frankrike
Saksan liittotasavalta	32,9	38,0	37,5	38,0	37,6	37,6	Förb.rep. Tyskland
Sveitsi	23,8	30,8	32,3	32,0	32,5	32,0	Schweiz
Japani	19,7	25,5	27,4	28,0	28,9	30,2	Japan
Turkki	17,7	21,7	17,3	19,7	22,8	24,1	Turkiet
Kanada	31,3	31,6	32,9	32,9	33,2	34,5	Canada
USA	29,2	29,5	28,4	29,2	28,9	30,0	USA
Australia	24,2	29,0	30,7	30,4	31,0	31,3	Australien
Uusi-Seelanti	27,4	33,1	32,9	33,9	34,9	38,6	Nya Zeeland

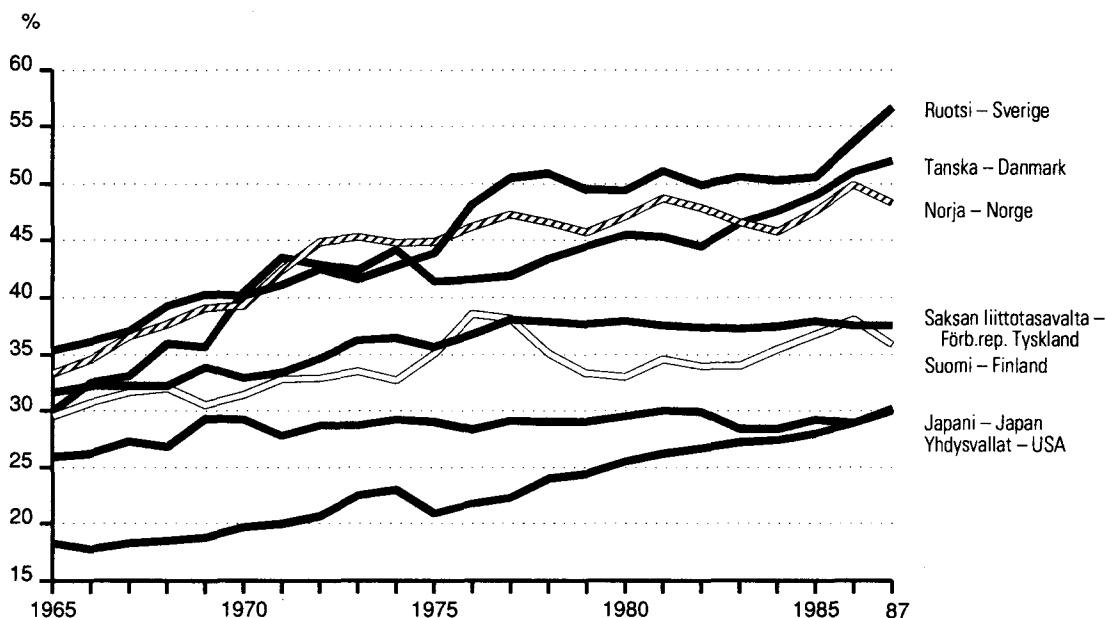

¹⁾ Verotulojen osuus bruttokansantuotteesta, % – Skatteinkomsternas andel av bruttonationalprodukten, %.

Lähde – Källa: OECD: Revenue Statistics of OECD Member Countries

476. Verotus OECD-maissa, 1987 - Beskatning i OECD-länder, 1987

Maa	Kokonais- verotulot, milj. US \$ Skatte- inkomster, totalt, milj. US \$	Verotulot asukasta kohti, US \$ Skatte- inkomster per in- vånare, US \$	Verotulojen osuus brutto- kansan- tuotteesta, % Skattein- komsternas andel av brutto- national- produkten, %	Verotulojen jakautuminen, % Relativ fördelning av skatteinkomsterna, %			Verot tava- roista ja palveluista Skatter av varor och tjänster	Muut verot Andra skatter	Land
				Tulojen ja voittojen perusteella kannetut verot Skatter på grund av inkomster och vinster	Sosiaali- turvamaksut Social- skydds- avgifter	Varallisuus- verot Förmögen- hetsskatter			
Suomi	32 131	6 515	35,9	49,5	9,0	3,2	38,2	0,2	Finland
Ruotsi	89 928	10 707	56,7	41,3	24,2	5,7	24,1	4,7	Sverige
Norja	39 942	9 546	48,3	33,1	23,7	2,5	40,1	0,7	Norge
Tanska	52 620	10 257	52,0	56,5	3,7	5,1	33,9	0,9	Danmark
Alankomaat	102 878	7 012	48,0	27,4	42,7	3,6	26,0	0,3	Nederländerna
Belgia	65 772	6 665	46,1	39,3	33,9	2,1	24,7	-	Belgien
Espanja	95 500	2 459	33,0	29,6	36,2	3,7	30,4	0,2	Spanien
Irlanti	11 715	3 307	39,9	37,9	14,0	4,4	42,5	1,3	Irland
Iso-Britannia	253 380	4 451	37,5	37,2	18,1	13,2	31,4	-	Storbritannien
Italia	273 928	4 778	36,2	36,1	34,3	2,6	26,4	0,5	Italien
Itävalta	49 618	6 550	42,3	26,0	32,3	2,3	32,3	7,2	Österrike
Kreikka	17 638	1 764	37,4	17,0	32,6	2,5	46,6	1,1	Grekland
Luxemburg	2 999	8 084	43,8	42,4	26,4	6,8	24,4	-	Luxemburg
Portugali	11 557	1 185	31,4	19,4	28,2	2,0	49,3	1,0	Portugal
Ranska	394 910	7 099	44,8	18,0	43,0	4,7	29,3	5,0	Frankrike
Saksan liittotasavalta	420 698	6 880	37,6	34,0	37,3	3,2	25,4	-	Förb.rep. Tyskland
Sveitsi	54 722	8 267	32,0	40,3	32,1	8,5	19,1	-	Schweiz
Japani	727 510	5 959	30,2	47,0	28,6	11,2	12,9	0,3	Japan
Turkki	16 401	315	24,1	35,6	15,9	3,2	32,0	13,3	Turkiet
Kanada	146 474	5 710	34,5	47,3	13,3	9,2	28,9	1,3	Canada
USA	1 316 067	5 396	30,0	44,3	28,8	10,2	16,7	-	USA
Australia	64 583	3 975	31,3	55,7	-	9,2	29,8	5,4	Australien
Uusi-Seelanti	13 489	4 076	38,6	59,4	-	7,0	32,6	0,9	Nya Zeeland

Lähde - Källa: OECD: Revenue Statistics of OECD Member Countries

**477. Keskuspankkien diskonttokorot
Centralbankernas diskontränor**

Vuoden ja kuukauden lopussa – Vid utgången av året och månaden

Maa	1983	1984	1985	1986	1987	1988	1989 xi	Land
Suomi ¹⁾	9,50	9,50	9,00	7,00	7,00	8,00	8,50	Finland ¹⁾
Ruotsi	8,50	9,50	10,50	7,50	7,50	8,50	9,50	Sverige
Norja	9,43	10,15	10,60	13,54	13,86	13,04	11,00	Norge
Tanska	7,00	7,00	7,00	7,00	7,00	7,00	7,00	Danmark
Islanti	22,00	16,50	30,00	21,00	49,20	24,10	36,00	Island
Alankomaat	5,00	5,00	5,00	4,50	3,75	4,50	7,00	Nederländerna
Belgia	10,00	11,00	9,75	8,00	7,00	7,75	10,25	Belgien
Espanja	..	12,50	10,50	11,84	13,50	12,40	14,54	Spanien
Irlanti	12,25	14,00	10,25	13,25	9,25	8,00	11,00	Irland
Italia	17,00	16,50	15,00	12,00	12,00	12,50	13,50	Italien
Itävalta	3,75	4,50	4,00	4,00	3,00	4,00	6,50	Österrike
Kreikka	20,50	20,50	20,50	20,50	20,50	19,00	19,00	Grekland
Portugali	23,17	25,00	23,50	17,00	14,96	13,71	14,50	Portugal
Ranska	9,50	9,50	9,50	9,50	9,50	9,50	9,50	Frankrike
Saksan liittotasavalta	4,00	4,50	4,00	3,50	2,50	3,50	6,00	Förb.rep. Tyskland
Sveitsi	4,00	4,00	4,00	4,00	2,50	3,50	6,00	Schweiz
Japani	5,00	5,00	5,00	3,00	2,50	2,50	3,75	Japan
Jordania	6,25	6,25	6,25	6,25	6,25	6,25	8,00	Jordanien
Korean tasavalta	5,00	5,00	5,00	7,00	7,00	8,00	7,00	Republiken Korea
Libanon	12,00	12,00	19,70	21,85	21,85	Libanon
Malesia	5,20	5,06	4,13	3,89	3,20	4,12	..	Malaysia
Pakistan	10,00	10,00	10,00	10,00	10,00	10,00	10,00	Pakistan
Syyria	5,00	5,00	5,00	5,00	5,00	5,00	..	Syrien
Thaimaa	13,00	12,00	11,00	8,00	8,00	8,00	8,00	Thailand
Turkki	48,50	52,00	52,00	48,00	45,00	54,00	54,00	Turkiet
Egypti	13,00	13,00	13,00	13,00	13,00	13,00	14,00	Egypten
Etelä-Afrikka	17,75	20,75	13,00	9,50	9,50	14,50	18,00	Sydafrika
Ghana	14,50	18,00	18,50	20,50	23,50	26,00	..	Ghana
Marokko	7,00	7,00	8,50	8,50	8,50	8,50	²⁾ 8,50	Marocko
Niger	10,50	10,50	10,50	8,50	8,50	8,50	²⁾ 8,50	Niger
Tunisia	7,00	7,00	9,25	9,25	9,25	9,25	9,25	Tunisien
Zimbabwe	9,00	9,00	9,00	9,00	9,00	9,00	9,00	Zimbabwe
Costa Rica	30,00	28,00	28,00	27,50	31,38	31,50	31,61	Costa Rica
Jamaika	11,00	16,00	21,00	21,00	21,00	21,00	21,00	Jamaica
Kanada	10,04	10,16	9,49	8,49	8,66	11,17	12,47	Canada
USA	8,50	8,00	7,50	5,50	6,00	6,50	7,00	USA
Brasilia	156,60	266,80	385,30	89,50	401,40	2 282	11 317	Brasilien
Kolumbia	27,00	27,00	27,00	..	30,00	30,00	30,00	Colombia
Venezuela	11,00	11,00	8,00	8,00	8,00	8,00	38,00	Venezuela
Australia	..	12,03	15,98	16,92	14,95	13,20	17,70	Australien
Uusi-Seelanti	7,50	13,50	19,80	24,60	18,55	15,10	15,45	Nya Zeeland

¹⁾ Suomen Pankin peruskorko – Finlands Banks grundränta.

²⁾ Syyskuu – September.

Lähde – Källa: UN: Monthly Bulletin of Statistics

478. Tukkuhintaaindeksi / tuottajahintaaindeksi (1980 = 100) – Partprisindex / producentprisindex (1980 = 100)

Kotimarkkinatavarat – Hemmamarknadsvävar

Maa	1984	1985	1986	1987	1988	1989 VI	Land
Suomi	135	141	136	138	143	151	Finland
Ruotsi ^{1) 2) 3)}	150	158	154	158	166	179	Sverige ^{1) 2) 3)}
Norja	133	139	144	152	160	169	Norge
Tanska ^{1) 4)}	144	148	138	138	143	152	Danmark ^{1) 4)}
Alankomaat ⁵⁾	120	121	115	113	115	119	Nederländerna ⁵⁾
Belgia	132	145	132	126	127	140	Belgien
Espanja ²⁾	167	180	182	183	189	196	Spanien ²⁾
Irlanti ¹⁾	149	154	150	151	158	168	Irland ¹⁾
Iso-Britannia ⁷⁾	132	136	142	148	155	163	Storbritannien ⁷⁾
Italia ^{1) 2)}	161	173	171	176	184	196	Italien ^{1) 2)}
Itävalta ^{1) 8)}	116	119	113	111	111	113	Österrike ^{1) 8)}
Kreikka ^{2) 9)}	212	255	298	327	360	406	Grekland ^{2) 9)}
Portugali (Lissabon) ^{1) 8)}	231	279	305	Portugal (Lissabon) ^{1) 8)}
Ranska ^{7) 10)}	155	154	150	150	Frankrike ^{7) 10)}
Saksan liittotasavalta ¹¹⁾	118	119	113	109	113	¹⁵⁾ 118	Förb.rep. Tyskland ¹¹⁾
Sveitsi ^{1) 8)}	113	115	111	108	111	⁶⁾ 116	Schweiz ^{1) 8)}
Filippiinit (Manila) ^{1) 8)}	246	290	291	315	354	..	Filippinerna (Manila) ^{1) 8)}
Indonesia ²⁾	158	163	163	200	213	229	Indonesien ²⁾
Intia	135	144	152	163	173	181	Indien
Japani ¹⁾	101	100	92	88	88	90	Japan ¹⁾
Korean tasavalta	127	128	126	127	130	133	Republiken Korea
Pakistan ^{1) 8)}	128	137	144	158	166	179	Pakistan ^{1) 8)}
Sri Lanka	160	164	159	181	213	⁶⁾ 224	Sri Lanka
Thaimaa ^{1) 4)}	109	109	109	115	125	133	Thailand ^{1) 4)}
Turkki (1981 = 100) ^{1) 2) 12)}	249	357	462	610	1 027	1 702	Turki (1981 = 100) ^{1) 2) 12)}
Egypti ⁸⁾	145	164	192	218	275	337	Egypten ⁸⁾
Ghana ¹⁾	847	1 323	2 164	Ghana ¹⁾
Keski-Afrikan tasavalta (Bangui) ^{1) 8)}	152	161	168	Centralafrikanska rep. (Bangui) ^{1) 8)}
Sambia	195	263	567	1 045	1 166	¹³⁾ 1 695	Zambia
Tunisia (1983=100) ⁵⁾	..	116	126	143	164	177	Tunisien (1983=100) ⁵⁾
Kanada ^{1) 7)}	126	131	132	136	141	145	Canada ^{1) 7)}
Meksiko (Meksiko City) ⁸⁾	686	1 001	1 797	4 407	8 784	9 829	Mexico (Mexico City) ⁸⁾
USA ¹⁾	115	115	112	114	119	126	USA ¹⁾
Argentiina (1983 = 100) ⁷⁾	..	5 415	8 549	19 075	98 281	1 607 846	Argentina (1983 = 100) ⁷⁾
Bolivia (1983 = 100)	..	189 360	516 481	¹⁴⁾ 608 580	Bolivia (1983 = 100)
Brasilia (1983=100) ⁴⁾	..	1 078	2 572	8 064	64 182	386 142	Brasilien (1983=100) ⁴⁾
Chile	212	303	363	433	459	522	Chile
Kolumbia ¹⁾	220	255	304	385	495	632	Colombia ¹⁾
Venezuela ⁸⁾	155	178	208	303	362	¹⁵⁾ 596	Venezuela ⁸⁾
Australia ^{1) 7)}	135	144	152	163	175	187	Australien ^{1) 7)}
Uusi-Seelanti ^{1) 16)}	143	175	185	200	Nya Zeeland ^{1) 16)}

¹⁾ Ml. vientituotteet – ²⁾ Pl. sähkö, kaasua ja vesi – ³⁾ Pl. maataloustuotteet – ⁴⁾ Maatalous- ja tehdasteollisuustuotteet – ⁵⁾ Teollisuustuotteet – ⁶⁾ Toukokuu – ⁷⁾ Tehdasteollisuustuotteet – ⁸⁾ Pl. kaivos- ja kaivannaistuotteet – ⁹⁾ Valmiit tuotteet – ¹⁰⁾ Pl. valmiit tuotteet – ¹¹⁾ Pl. tuonti- ja vientituotteet – ¹²⁾ Pl. valmiit teollisuustuotteet – ¹³⁾ II vuosineljännes – ¹⁴⁾ Syyskuu – ¹⁵⁾ Maaliskuu – ¹⁶⁾ Output price index.

¹⁾ Inkl. exporttuotteet – ²⁾ Exkl. el. gas och vatten – ³⁾ Exkl. jordbruksprodukter – ⁴⁾ Jordbruks- och tillverkningsprodukter – ⁵⁾ Industriprodukter – ⁶⁾ Mai – ⁷⁾ Tillverkningsprodukter – ⁸⁾ Exkl. malmer och andra mineraliska produkter – ⁹⁾ Färdiga varor – ¹⁰⁾ Exkl. färdiga varor – ¹¹⁾ Exkl. import- och exporttuotteet – ¹²⁾ Exkl. färdiga industriprodukter – ¹³⁾ II årskvartalet – ¹⁴⁾ September – ¹⁵⁾ Mars – ¹⁶⁾ Output price index.

Lähde – Källa: UN: Monthly Bulletin of Statistics

479. Kuluttajahintaindeksi – Konsumentprisindex (1980 = 100)

Maa	1982	1983	1984	1985	1986	1987	1988	1989	1989: XII	Land
Suomi	123	133	142	151	156	162	170	181	185	Finland
Ruotsi	122	133	143	154	160	167	177	188	193	Sverige
Norja	127	137	146	154	165	180	192	200	203	Norge
Tanska	123	132	140	146	152	158	165	173	176	Danmark
Islanti (Reykjavik)	228	420	542	718	871	1 050	1 297	1 564	1 711	Island (Reykjavik)
Alankomaat	113	116	120	123	123	122	123	124	125	Nederländerna
Belgia	117	126	134	141	142	145	146	151	153	Belgien
Espanja	131	147	164	178	194	204	214	228	235	Spanien
Irlandi	141	156	169	178	185	191	195	203	³⁾ 206	Irland
Iso-Britannia	122	127	133	142	146	152	160	172	178	Storbritannien
Italia	137	157	174	190	202	211	222	236	242	Italien
Itävalta	113	116	123	127	129	131	133	137	138	Österrike
Jugoslavia	185	261	400	694	1 312	2 891	8 518	115 148	432 408	Jugoslavien
Kreikka	151	181	215	256	315	366	416	473	511	Grekland
Portugali ¹⁾	147	184	238	284	318	348	381	428	449	Portugal ¹⁾
Puola ²⁾	243	295	342	393	463	580	929	3 196	³⁾ 6 954	Poland ²⁾
Ranska	127	139	149	158	162	167	172	178	180	Frankrike
Saksan liittotasavalta	112	116	118	121	121	121	123	126	127	Förb.rep. Tyskland
Sveitsi	113	116	119	123	124	126	128	133	136	Schweiz
Tšekkoslovakia	106	107	108	110	111	111	111	113	³⁾ 113	Tjeckoslovakien
Unkari ²⁾	112	120	130	139	147	159	184	216	224	Ungern ²⁾
Filippiinit	125	137	206	254	256	266	289	319	342	Filippinerna
Indonesia	123	137	152	159	168	184	199	..	⁴⁾ 213	Indonesien
Intia ⁵⁾	122	136	148	156	170	184	202	..	⁶⁾ 223	Indien ⁵⁾
Iran	147	177	199	207	Iran
Israel	478	1 174	5 560	22 500	33 322	39 938	46 447	55 833	59 866	Israel
Japani	108	110	112	115	115	115	116	119	120	Japan
Korean tasavalta	130	135	138	141	144	149	160	169	172	Republiken Korea
Kuwait	116	121	123	124	126	126	128	..	⁷⁾ 132	Kuwait
Malesia	116	120	125	125	126	127	130	134	135	Malaysia
Pakistan (1982=100)	100	106	113	119	123	129	141	152	155	Pakistan (1982=100)
Saudi-Arabia ⁸⁾	104	104	103	99	96	94	95	..	97	Saudiarabien ⁸⁾
Sri Lanka (Colombo)	131	149	174	176	190	205	234	261	288	Sri Lanka (Colombo)
Syria (Damaskos)	135	144	157	184	251	400	538	..	⁷⁾ 620	Syrien (Damaskos)
Thaimaa (Bangkok)	120	124	124	128	131	134	139	148	151	Thailand (Bangkok)
Turkki (1982=100)	100	131	195	283	381	528	926	1 571	1 994	Turkiet (1982=100)
Egypti	127	147	172	195	239	281	337	Egypten
Etelä-Afrikka	132	148	166	193	228	265	299	343	365	Sydafrika
Etiopia	Etiopien
(Addis Abeba) ¹⁾	112	112	121	144	130	127	136	..	⁶⁾ 151	(Addis Abeba) ¹⁾
Kenia (Nairobi) ⁹⁾	143	165	180	200	215	233	261	290	308	Kenya (Nairobi) ⁹⁾
Madagaskar	Madagaskar
(Antananarivo) ¹⁾	172	205	225	249	286	330	416	454	486	(Antananarivo) ¹⁾
Marokko	124	132	149	160	174	179	183	Marocko
Nigeria	130	160	224	236	249	274	379	..	⁷⁾ 540	Nigeria
Tunisia	158	167	179	191	205	212	Tunisien
Kanada	125	132	138	143	149	156	162	170	173	Canada
Meksiko	203	411	679	1 072	1 995	4 626	9 907	..	12 946	Mexico
USA	117	121	126	131	133	138	144	151	153	USA
Argentiina (Buenos Aires) (1983=100)	..	100	727	5 611	10 667	24 677	109 307	..	¹⁰⁾ 636 098	Argentina (Buenos Aires) (1983=100)
Bolivia (La Paz) (1983=100)	..	100	1 382	163 737	616 005	705 810	818 753	943 193	1 036 170	Bolivia (La Paz) (1983=100)
Brasilia (Sao Paulo)	370	874	2 380	7 179	16 509	53 009	363 795	Brasilien (Sao Paulo)
Chile (Santiago)	132	168	201	262	313	376	431	504	558	Chile (Santiago)
Kolumbia (Bogota) ¹¹⁾	160	192	223	279	330	404	526	Colombia (Bogota) ¹¹⁾
Peru (Lima)	289	609	1 280	3 372	5 991	11 150	85 519	2 991 466	8 287 032	Peru (Lima)
Uruguay (Montevideo)	160	238	370	637	1 123	1 836	2 978	..	⁷⁾ 6 430	Uruguay (Montevideo)
Venezuela (Caracas) (1984=100)	100	111	124	159	206	..	⁶⁾ 447	Venezuela (Caracas) (1984=100)
Australia	122	134	140	149	162	176	189	203	³⁾ 210	Australien
Uusi-Seelanti	134	144	153	176	200	231	246	260	³⁾ 267	Nya Zeeland
Neuvostoliitto	105	105	104	105	107	Sovjetunionen

¹⁾ Pl. vuokrat – ²⁾ Vastaava ajankohta 1980 = 100 – ³⁾ Neljännesvuosi-indeksi – ⁴⁾ Elokuu – ⁵⁾ Teollisuustyöntekijät – ⁶⁾ Marraskuu – ⁷⁾ Lokakuu – ⁸⁾ Kaikki kaupungit – ⁹⁾ Keskituloisten ryhmä – ¹⁰⁾ Toukokuu – ¹¹⁾ Pienituloisten ryhmä.
¹⁾ Exkl. hyror – ²⁾ Motsvarande tidpunkt 1980 = 100 – ³⁾ Kvartalsindex – ⁴⁾ Augusti – ⁵⁾ Industrierbetare – ⁶⁾ November – ⁷⁾ Oktober – ⁸⁾ Alla städer – ⁹⁾ Gruppen med medelstora inkomster – ¹⁰⁾ Mai – ¹¹⁾ Gruppen med låga inkomster.

480. Eräiden nautintoaineiden keskimääräinen kulutus, 1984–1988
Förbrukning i medeltal av vissa njutningsmedel, 1984–1988

Ellei toisin ilmoiteta, on kulutus = tuonti – vienti + alkuperäinen tuotanto. Varastojen muutoksia ei yleensä ole otettu huomioon. Luvut ovat viiden vuoden keskiarvoja. Där ej annat anges är förbrukningen = import – export + ursprunglig produktion. I allmänhet har lagerförändringar ej beaktats. Siffrorna är ett medeltal för fem år.

Maa Land	Kahvia (raaka- Kaffe (råd))		Teetä Te		Kaakaota (papuja) ¹⁾ Kakaot (bönor) ¹⁾	
	1 000 t	Asukasta kohti Per invån. kg	1 000 t	Asukasta kohti Per invån. kg	1 000 t	Asukasta kohti Per invån. kg
Suomi – Finland	59,8	12,17	0,9	0,18	3,8	0,78
Ruotsi – Sverige	91,3	10,89	2,9	0,35	15,5	1,85
Norja – Norge	40,3	9,67	0,9	0,21	5,5	1,31
Tanska – Danmark	53,0	10,34	2,2	0,44	9,6	1,88
Islanti – Island	2,4	9,67	0,1	0,24	0,4	1,51
Alankomaat – Nederlanderna	151,1	10,36	10,4	0,71
Belgia ja Luxemburg – Belgien och Luxemburg	87,3	8,50	1,3	0,13	51,0	4,97
Espanja – Spanien	137,2	3,54	1,3	0,03	63,4	1,64
Irlanti – Irland	1,2	0,33	10,8	3,05	9,7	2,74
Iso-Britannia – Storbritannien	110,9	1,96	163,2	2,88	93,6	1,65
Italia – Italien	249,8	4,37	3,4	0,06	70,7	1,24
Itävalta – Österrike	56,7	7,50	1,2	0,16	16,6	2,19
Jugoslavia – Jugoslavien	39,2	1,69	2,2	0,09	14,7	0,63
Kreikka – Grekland	19,7	1,98	0,4	0,04	11,1	1,11
Portugali – Portugal	22,6	2,21	0,2	0,02	6,9	0,67
Puola – Polen	31,5	0,84	31,2	0,83	27,6	0,74
Ranska – Frankrike	292,0	5,27	9,4	0,17	85,9	1,55
Romania – Rumänien	12,3	0,53	0,2	0,01	3,6	0,16
Saksan dem. tasavalta – Tyska dem. rep.	67,5	4,06	2,6	0,16	31,4	1,88
Saksan liittotasavalta – Förb. rep. Tyskland	482,9	7,90	15,5	0,25	174,5	2,86
Sveitsi – Schweiz	61,9	9,54	1,8	0,27	22,2	3,43
Tšekkoslovakia – Tjeckoslovakien	30,9	1,99	2,3	0,15	18,8	1,21
Unkari – Ungern	38,5	3,62	0,9	0,08	24,6	2,32
Israel	17,3	4,02	1,8	0,43	5,4	1,26
Japani – Japan	246,8	2,03	117,2	0,97	55,4	0,46
Turkki – Turkiet	3,9	0,08	135,0	2,88	6,5	0,13
Etelä-Afrikka – Sydafrika	16,2	0,50	21,2	0,65	5,1	0,16
Kanada – Kanada	100,5	3,93	8,7	0,34	55,8	2,19
Meksiko – Mexico	103,9	1,30	0,0	0,00	41,1	0,51
USA	1 047,4	4,34	82,6	0,34	481,4	1,99
Argentiina – Argentina	34,2	1,10	1,7	0,05	3,0	0,10
Brasilia – Brasilien	692,1	5,00	2,1	0,02	113,2	0,82
Kolumbia – Colombia	87,2	2,99	0,0	0,00	43,0	1,47
Peru	33,2	1,64	2,9	0,14	5,7	0,28
Australia – Australien	31,9	1,99	20,5	1,28	39,1	2,44
Uusi-Seelanti – Nya Zeeland	6,9	2,11	5,8	1,76	4,5	1,39
Neuvostoliitto – Sovjetunionen	51,2	0,18	253,4	0,90	150,9	0,54

¹⁾ Mi pöyiksi laskettu kaakaojauhe, jonka on oletettu olevan 33 % kaakaopapujen painosta – ²⁾ V. 1983/84–1987/88 – ³⁾ Viini ja olut – ⁴⁾ Olut – ⁵⁾ V. 1984/85–1988/89.
¹⁾ Inki, till bönor omräknat kakaopulver, som antagits utgöra 33 % av kakaobönornas vikt – ²⁾ Åren 1983/84–1987/88 – ³⁾ Vin och öl – ⁴⁾ Öl – ⁵⁾ Åren 1984/85–1988/89.

Lähde – Källa: FAO: Trade Yearbook; FAO: Production Yearbook; Produktschap voor Gedistilleerde Dranken: Hoeveel alcoholhoudende dranken worden er in de wereld gedronken

vuoden keskiarvoja.
medeltal för fem år.

Viiniä Vin	Asukasta kohti Per invån. l	Olutta Öl	Asukasta kohti Per invån. l	Väkeviä juomia, 100 % Starka drycker, 100 %	Asukasta kohti Per invån. l	Alkoholijuomia yhteensä, 100 %/as. Alkoholdrycker totalt, 100 %/inv. l
243	4,9	3 233	65,8	154	3,1	6,9
992	11,8	4 149	49,5	170	2,0	5,4
225	5,4	2 069	49,6	54	1,3	4,2
1 040	20,3	6 295	122,9	78	1,5	9,8
17	7,1	41	16,8	6	2,3	4,1
2 171	14,9	12 289	84,3	320	2,2	8,5
2 465	24,0	12 131	121,3	201	2,0	10,7
18 935	48,9	24 598	63,5	1 147	3,0	12,0
213	6,0	3 631	102,4	60	1,7	6,4
5 926	10,5	62 188	109,8	972	1,7	7,2
44 602	77,9	12 555	21,9	641	1,1	10,6
2 550	33,7	8 687	114,8	110	1,5	9,9
5 695	24,5	11 297	48,6	447	1,9	7,2
3 362	33,7	3 489	35,0	³⁾ 5,8
7 473	72,9	4 357	42,5	82	0,8	11,6
3 031	8,1	11 001	29,4	1 706	4,6	7,0
42 903	77,4	22 138	40,0	1 303	2,4	13,3
6 429	28,0	10 746	46,8	459	2,0	7,7
1 805	10,8	23 705	142,4	816	4,9	10,5
15 440	25,3	88 483	144,8	1 385	2,3	10,6
3 210	49,5	4 479	69,1	135	2,1	11,1
2 213	14,2	20 643	132,9	523	3,4	9,0
2 598	24,4	10 207	96,0	532	5,0	11,2
..
932	0,8	50 221	41,4	2 906	2,4	6,0
282	0,6	2 138	4,2	141	0,3	0,5
3 063	9,3	14 265	43,5	371	1,1	4,4
²⁾ 2 460	²⁾ 9,6	²⁾ 21 149	²⁾ 82,8	²⁾ 673	²⁾ 2,6	²⁾ 7,9
160	0,2	30 390	38,1	³⁾ 1,9
21 572	8,9	217 944	90,2	6 178	2,6	7,7
18 574	59,9	4 874	15,7	279	0,9	8,9
2 881	2,1	39 145	28,3	³⁾ 1,7
..	..	15 632	54,3	³⁾ 2,7
121	0,6	7 298	36,1	³⁾ 1,9
³⁾ 3 303	³⁾ 12,6	³⁾ 18 091	³⁾ 113,0	³⁾ 196	³⁾ 2,0	³⁾ 8,8
487	14,9	3 847	118,0	51	1,6	8,4
24 539	8,8	58 210	20,8	6 779	2,4	4,5

**481. Ravinnosta saatavan energian suhde tarpeeseen henkeä kohti
Kostens energivärde i förhållande till behovet per person**

Maa	1970–72	1973–75	1977–79	1980–82	1984	Tarve – Behov kJ/päivä kJ/dag	Land
	% tarpeesta – i % av behovet						
Suomi	116	117	113	117	112	11 350	Finland
Ruotsi	113	115	116	119	115	11 260	Sverige
Norja	117	115	121	124	121	11 220	Norge
Tanska	127	125	128	139	132	11 260	Danmark
Bulgaria	140	139	142	147	147	10 470	Bulgarien
Irlanti	144	146	152	158	153	10 510	Irland
Iso-Britannia	133	130	129	129	124	10 550	Storbritannien
Italia	138	140	140	141	140	10 550	Italien
Itävalta	131	130	130	133	134	11 010	Österrike
Kreikka	129	140	140	143	149	10 470	Grekland
Puola	128	131	133	128	125	10 970	Poland
Ranska	135	136	138	141	133	10 550	Frankrike
Afganistan	89	89	85	84	91	10 220	Afghanistan
Hongkong	121	115	118	118	118	9 590	Hongkong
Intia	91	85	94	92	99	9 250	Indien
Irak	96	101	108	116	121	10 090	Irak
Iran	94	111	119	120	130	10 090	Iran
Israel	119	120	119	118	119	10 760	Israel
Japani	119	120	121	122	122	9 800	Japan
Jemenin arabitasavalta	88	91	98	104	93	10 130	Arabrep. Yemen
Jemenin kansandem. tasav.	85	80	82	94	97	10 090	Dem. folkrep. Yemen
Kiina (pl. Taiwan)	90	94	99	106	110	9 880	Kina (exkl. Taiwan)
Kypros	127	125	132	138	140	10 380	Cypern
Pakistan	88	88	92	97	93	9 670	Pakistan
Singapore	118	122	126	128	120	9 630	Singapore
Algeria	78	87	101	110	112	10 050	Algeriet
Egypti	102	108	117	130	130	10 510	Egypten
Etelä-Afrikka	114	118	116	117	122	10 260	Sydafrika
Etiopia	86	80	85	95	72	9 760	Etiopien
Gabon	93	96	117	119	104	9 800	Gabon
Kenia	98	95	90	88	93	9 710	Kenya
Libya	105	141	155	160	153	9 880	Libyen
Marokko	103	106	110	109	111	10 130	Marocko
Réunion	111	117	121	119	129	9 500	Réunion
Tšad	86	73	77	75	63	9 960	Tchad
Tunisia	100	110	108	115	119	10 010	Tunisien
Uganda	97	90	84	76	89	9 760	Uganda
Zimbabwe	89	92	81	91	86	10 010	Zimbabwe
Barbados	123	121	122	127	129	10 130	Barbados
Grenada	97	87	87	89	98	10 130	Grenada
Haiti	85	85	84	84	82	9 460	Haiti
Kanada	128	128	128	129	129	11 140	Canada
Kuuba	114	115	118	126	135	9 670	Cuba
Meksiko	113	116	120	126	136	9 760	Mexico
USA	133	132	136	138	139	11 050	USA
Argentiina	125	125	126	127	122	11 100	Argentina
Bolivia	83	83	86	89	90	10 010	Bolivia
Brasilia	104	104	107	108	110	10 010	Brasilien
Chile	112	108	107	111	107	10 220	Chile
Kolumbia	94	98	104	109	111	9 710	Colombia
Paraguay	119	118	121	123	121	9 670	Paraguay
Peru	96	95	92	91	92	9 840	Peru
Australia	122	118	118	117	127	11 140	Australien
Papua-Uusi-Guinea	78	77	77	79	82	11 140	Papua Nya Guinea
Uusi-Seelanti	134	136	135	136	128	11 050	Nya Zeeland
Neuvostoliitto	130	131	131	132	134	10 720	Sovjetunionen

Lähde – Källa: FAO: The state of food and agriculture

482. Työttömät¹⁾ – Arbetslösa¹⁾

1 000 henkeä – personer

A. Otantaan perustuva työvoimastatistika – Urvalsundersökning av arbetskraften.

B. Työvoimastatistikan rekisteröimät työttömät – På arbetskraftbyråer registrerade arbetslösa.

Maa – Land	Lähde Källa	1984	%	1985	%	1986	%	1987	%	1988	%	1989 VI	%
Suomi ²⁾ – Finland ²⁾	A	133	5,2	129	5,0	138	5,4	130	5,1	116	4,5	83	3,0
Ruotsi – Sverige	A	136	3,1	125	2,8	117	2,7	84	1,9	72	1,6	44	1,0
Norja – Norge	B	67	3,2	51	2,5	36	1,8	32	1,5	49	2,3	85	3,9
Tanska – Danmark	B	276	10,2	252	9,1	220	8,1	222	7,9	243	8,7	247	8,8
Islanti – Island	B	1,5	1,2	1,1	0,9	0,8	0,7	0,6	0,5	³⁾ 1,2	³⁾ 0,9	³⁾ 2,2	³⁾ 1,7
Alankomaat – Nederländerna	B	822	14,1	761	12,9	711	12,0	686	11,5	432	6,3	388	5,7
Belgia – Belgien	B	596	14,1	558	13,3	517	12,3	501	11,9	459	10,9	384	9,1
Espanja – Spanien	B	2 475	18,4	2 642	19,5	2 759	20,0	2 924	21,9	2 858	21,9	2 533	19,5
Irlanti – Irland	B	214	16,4	231	17,7	236	18,2	247	19,0	241	18,6	230	17,6
Iso-Britannia – Storbritannien	B	3 160	11,8	3 271	11,8	3 289	11,7	2 953	10,6	2 370	8,4	1 743	6,1
Italia – Italien	A	2 303	10,0	2 382	10,3	2 611	11,1	2 832	12,0	2 885	12,0	2 888	12,0
Itävalta – Österrike	B	131	4,5	139	4,8	152	5,2	165	5,6	159	5,3	112	3,8
Jugoslavia – Jugoslavien	B	975	13,3	1 040	13,8	1 087	14,1	1 081	13,6	1 132	14,1	1 170	14,5
Kreikka – Grekland	B	71	4,2	89	5,1	110	6,1	118	6,4	118	6,4	118	6,4
Portugali – Portugal	A	381	8,3	385	8,5	382	8,4	320	7,1	262	5,7	228	4,9
Ranska – Frankrike	B	2 340	10,2	2 458	10,2	2 517	10,2	2 622	10,2	2 563	10,2	2 375	10,2
Saksan liittotasavalta													
Förb.rep. Tyskland	B	2 266	9,1	2 304	9,3	2 228	9,0	2 229	8,9	2 237	8,7	1 915	7,4
Sveitsi – Schweiz	B	35	1,1	30	1,0	26	0,8	25	0,8	22	0,7	16	0,5
Filippiinit – Filippinerna	A	1 465	7,0	1 316	6,1	1 438	6,4	2 085	9,1	2 085	9,1	2 085	9,1
Indonesia – Indonesien	B	577	2,7	785	3,6	855	3,8	855	3,8	855	3,8	855	3,8
Intia – Indien	B	23 034	107,0	24 861	112,0	28 261	127,0	30 542	139,0	29 771	136,0	30 118	135,0
Israel	A	85	5,9	97	6,7	104	7,1	90	6,1	100	6,4	163	10,1
Japani – Japan	A	1 610	2,7	1 560	2,6	1 670	2,8	1 730	2,8	1 550	2,5	1 340	2,1
Korean tasavalta – Republiken Korea	A	567	3,8	622	4,0	611	3,8	519	3,1	435	2,5	416	2,2
Kypros – Cypern	B	8	3,3	8	3,3	9	3,7	9	3,4	7	2,7	6	2,2
Länsi-Malesia – Västra Malaysia	B	68	2,7	77	3,0	82	3,2	78	3,0	79	3,0	73	2,8
Pakistan	B	184	7,0	212	8,3	225	8,8	248	9,7	265	10,2	264	10,1
Singapore	B	6	2,3	9	3,5	9	3,5	8	3,1	5	1,9	3	1,1
Turkki – Turkiet	B	761	29,0	935	35,0	1 053	39,0	1 124	41,0	1 160	42,0	1 066	38,0
Etelä-Afrikka ⁷⁾ – Sydafrika ⁷⁾	B	32	1,2	62	2,3	78	2,9	69	2,5	55	2,0	52	1,9
Ghana	B	21	0,8	24	0,9	26	1,0	28	1,1	29	1,1	29	1,1
Nigeria	B	34	1,3	33	1,2	33	1,2	33	1,2	33	1,2	33	1,2
Tunisia – Tunisien	B	74	2,8	84	3,1	80	3,0	84	3,1	82	3,0	82	3,0
Chile	A	530	14,0	481	11,9	374	8,8	344	7,9	286	6,3	295	6,4
Kanada – Canada	A	1 399	11,3	1 328	10,5	1 236	9,6	1 167	8,9	1 047	7,8	944	6,8
Puerto Rico	A	198	20,7	211	21,8	188	18,9	171	16,8	158	15,0	160	15,3
USA	A	8 539	7,5	8 312	7,2	8 237	7,0	7 425	6,1	6 701	5,4	6 850	5,4
Australia – Australien	A	642	9,0	602	8,3	612	8,1	629	8,1	576	7,2	477	5,8
Uusi Seelanti – Nya Zeeland	B	67	5,0	53	4,0	67	5,0	88	6,6	121	9,1	149	11,9

¹⁾ Vuosikeskimäärät. Eri maissa käytettyjen erilaisten lähteiden ja laskentaperusteiden vuoksi eivät luvut ole keskenään verrannollisia. Prosenttiluvut tarkoittavat prosenttia kussakin maassa työttömyyslaskennan perustana olevasta väestöstä – ²⁾ Ml. vain ne työttömyyseläkeläiset, jotka ovat etsineet työtä – ³⁾ Marraskuu – ⁴⁾ Heinäkuu – ⁵⁾ III vuosineljännes – ⁶⁾ Huhtikuu – ⁷⁾ Valkoinen, värillinen ja aasialainen väestö – ⁸⁾ Lokakuu – ⁹⁾ Tammikuu.
¹⁾ Årsmedeltal. Då olika länder använt olika källor och beräkningsgrunder är uppgifterna icke jämförbara sinsemellan. I de olika länderna anges talen i procent av den befolkning, som utgör basen för arbetslöshetsberäkningarna – ²⁾ Inkl. endast de arbetslöshetspensionerade som har sökt arbete – ³⁾ November – ⁴⁾ Juli – ⁵⁾ III årskvartalet – ⁶⁾ April – ⁷⁾ Den vita, färgade och asiatiska befolkningen – ⁸⁾ Oktober – ⁹⁾ Januari.

Lähde – Källa: ILO: Yearbook of Labour Statistics; ILO: Bulletin of labour statistics; UN: Statistical Yearbook; UN: Monthly Bulletin of Statistics

483. Pohjoismaiden valtiollinen kehitysapu, 1981–1988
De nordiska ländernas statliga utvecklingsbistånd, 1981–1988

Nettomäärä 1 000 US \$:na – Nettobelopp i 1 000 US \$.

Maa – Land	Vuosi År	Kahdenkeskinen apu – Bilateral bistånd				Monen- keskinen apu Multi- lateral bistånd	Kaikkiaan Sammanlagt	% bruttokansan- tuotteesta % av bruttonational produkten
		Yhteensä Total	Siitä – Därav					
			tekninen apu tekniskt bistånd	muu lahja-apu övrigt gävo- bistånd	lainat, luotot lån, krediter			
Suomi – Finland	1981	78 330	36 380	33 080	8 870	56 320	134 650	0,27
	1982	86 140	43 620	31 140	11 380	58 340	144 480	0,29
	1983	92 660	42 070	39 820	10 770	60 630	153 290	0,31
	1984	107 980	41 280	55 940	10 760	69 790	177 770	0,35
	1985	127 650	54 420	62 180	11 050	83 230	210 880	0,40
	1986	187 600	69 690	99 030	18 880	125 180	312 780	0,45
	1987	261 505	¹⁾ 20 912	²⁾ 213 456	27 137	170 898	432 403	0,49
	1988	379 620	¹⁾ 25 270	²⁾ 309 130	45 220	227 990	607 610	0,59
Ruotsi – Sverige	1981	599 160	115 770	481 560	1 830	316 450	915 610	0,83
	1982	585 710	117 590	466 750	1 370	401 240	986 950	1,02
	1983	525 890	142 130	381 470	2 290	227 860	753 750	0,86
	1984	525 900	108 420	419 350	-1 870	215 300	741 200	0,80
	1985	579 900	121 600	460 050	-1 750	259 940	839 840	0,86
	1986	776 970	102 760	664 510	9 700	312 800	1 089 770	0,85
	1987	896 700	184 600	715 520	-3 420	480 160	1 376 860	0,88
	1988	1 053 813	206 649	851 603	-4 439	475 395	1 529 208	0,87
Norja – Norge	1981	260 690	39 390	219 430	1 870	206 700	467 390	0,85
	1982	326 320	65 940	255 130	5 250	233 030	559 350	1,03
	1983	331 070	56 660	261 220	13 190	252 500	583 570	1,10
	1984	304 740	41 200	258 130	5 410	235 970	540 710	1,03
	1985	329 090	42 860	284 300	1 930	246 180	575 270	1,03
	1986	477 120	57 350	414 460	5 310	318 920	796 040	1,17
	1987	527 560	84 320	440 880	2 360	362 720	890 280	1,08
	1988	571 800	86 150	448 160	2 460	412 940	984 740	1,10
Tanska – Danmark	1981	202 664	93 263	42 418	66 983	200 550	403 214	0,73
	1982	215 021	97 134	58 757	59 130	200 387	415 408	0,77
	1983	236 536	115 437	55 957	65 142	158 451	394 987	0,73
	1984	222 680	55 720	99 270	67 690	226 090	448 770	0,85
	1985	228 440	53 710	136 100	38 630	211 100	439 540	0,80
	1986	362 200	75 500	290 940	-4 240	332 820	695 020	0,89
	1987	459 010	76 060	314 590	68 360	400 240	859 250	0,88
	1988	477 710	107 360	329 300	41 050	443 950	921 660	0,89
Islanti – Island	1981	793	793	–	–	702	1 495	0,05
	1982	800	800	–	–	1 052	1 852	0,08
	1983	1 668	668	–	–	1 066	2 734	0,13
	1984	1 533	1 533	–	–	1 126	2 659	0,11
	1985	398	398	–	–	1 366	1 764	0,09
	1986	766	766	–	–	1 719	2 485	0,10
	1987	1 250	1 250	–	–	1 800	3 050	0,10
	1988	1 550	1 550	–	–	2 900	4 450	0,10
Pohjoismaat – De nordiska länderna	1981	1 141 637	³⁾ 284 803	³⁾ 776 488	79 553	780 722	1 922 359	
	1982	1 213 991	³⁾ 324 284	³⁾ 811 777	77 130	894 049	2 108 040	
	1983	1 187 824	³⁾ 356 297	³⁾ 738 467	91 392	700 507	1 888 331	
	1984	1 162 833	³⁾ 246 620	³⁾ 832 690	81 990	748 276	1 911 109	
	1985	1 265 478	³⁾ 272 590	³⁾ 942 630	49 860	801 816	2 067 294	
	1986	1 804 656	³⁾ 305 300	³⁾ 1 468 940	29 650	1 091 439	2 896 095	
	1987	2 146 025	³⁾ 365 892	³⁾ 1 684 446	94 437	1 415 818	3 561 843	
	1988	2 484 493	³⁾ 425 429	³⁾ 1 938 193	84 291	1 563 175	4 047 668	

¹⁾ Ei sisälly investointien yhteydessä olevaa teknistä apua – ²⁾ Ml. investoinnit – ³⁾ Pl. Islanti.

¹⁾ Inkl. inte tekniskt bistånd i samband med investeringar – ²⁾ Inkl. investeringar – ³⁾ Exkl. Island.

Henkilöstö – Personal

Maa – Land	Vuosi År	Stipendiaatit Stipendiater		Kursisien osan- ottajat Kurs- deltagare	Kenttähenkilöstö Fältpersonal		
		kahden- keskinen toiminta bilateral verksamhet	monen- keskinen toiminta multilateral verksamhet		kahdenkeskinen toiminta bilateral verksamhet		monenkeskinen toiminta multilateral verksamhet
					Asian- tuntijat Experter	Rauhan- joukkojen osanott. Fredskårs- deltagare	
Suomi – Finland	1981	62	45	344	183	–	26
	1982	59	15	381	176	–	17
	1983	82	18	347	176	–	25
	1984	138	43	423	171	–	36
	1985	153	43	377	162	–	55
	1986	202	..	500	95	13	48
	1987	202	44	350	117	15	56
Ruotsi – Sverige	1981/82	–	141	..	369	21	173
	1982/83	–	115	..	381	–	164
	1983/84	–	105	..	381	–	131
	1984/85	–	116	..	368	–	103
	1985/86	–	403	–	86
	1986/87	–	–	..	372	–	31
	1987/88	–	–	..	406	–	25
Norja – Norge	1981	570	26	852	316	148	²⁾ 70
	1982	693	35	688	320	178	²⁾ 90
	1983	902	16	843	274	185	..
	1984	933	34	729	304	211	..
	1985	710	..	589	351	213	33
	1986	697	30	363	279	204	41
	1987	713	42	215	280	218	57
	1988	724	37	279	267	217	46
Tanska – Danmark	1981	461	64	1 358	540	397	86
	1982	526	45	1 383	544	419	88
	1983	481	26	3 175	565	435	³⁾ 159
	1984	527	34	7 301	605	485	³⁾ 191
	1985	536	33	..	525	336	³⁾ 167
	1986	592	33	..	627	353	106
	1987	444	14	..	636	510	147
	1988	633	3	..	624	519	138
Islanti – Island	1981	–	7	2	11	–	..
	1982	1	7	–	11	–	..
	1983	–	8	3	11	–	..
	1984	–	8	4	9	–	..
	1985	–	11	3	7	–	..
	1986	–	11	4	4	–	1
	1987	–	12	5	5	–	1
	1988	–	10	5	6	–	1

¹⁾ Henkilöt, jotka olivat palveluksessa tai astuivat palvelukseen vuoden aikana – Personal som anstälts eller trätt i tjänst under året.

²⁾ Arvio – Uppskattning.

³⁾ Ml. asiantuntijat pohjoismaisissa projekteissa – Inkl. experter i nordiska projekt.

Lähde – Källa: Nordisk statistisk årsbok

484. Sosiaalimenot pohjoismaissa, 1987
Socialutgifter i de nordiska länderna, 1987

Luvut tarkoittavat sekä verotuksella että sosiaalivakuutusmaksuilla peitetyjä kokonaisnettomenoja.
 Beloppen avser de totala nettoutgifterna vare sig dessa täcks av skatter eller av avgifter till socialförsäkringsorganen.

Tarkoitus Utgiftsändamål	Suomi Finland 1 000 000 Mk	Ruotsi Sverige 1 000 000 SKr	Norja Norge 1 000 000 Nkr	Tanska Danmark 1 000 000 DKr	Islanti Island 1 000 000 IKr
I. Sairaus – Sjukdom	28 012	126 338	58 302	40 639	17 837
Sairausvakuutus ja sitä vastaava apu, käteisavustukset – Sjukförsäkring och motsvarande hjälp, kontanta bidrag	6 212	23 113	17 201	8 715	3 425
Yleinen terveyden- ja sairaanhoito ym. – Allmän hälso- och sjukvård m.m.	20 159	90 653	39 570	30 085	13 236
Kehitysvammahuolto – Vård av psykiskt utvecklingsstörda	1 018	7 238	564	–	663
Hammashuolto – Tandvård	624	5 334	967	1 839	513
II. Työtapaturvakuutus ja työsuojelu – Arbetskadeförsäkring och arbetarskydd	1 263	4 954	333	1 901	391
Työtapaturvakuutus – Arbetskadeförsäkring	1 093	4 602	119	1 613	197
Työsuojelu – Arbetarskydd	170	352	214	288	194
III. Työttömyys – Arbetslöshet	6 609	19 337	4 264	24 849	247
Työttömyysvakuutus – Arbetslöshetsförsäkring	3 567	8 048	2 034	18 719	234
Työnvälitys – Arbetsförmedling	293	168	548	438	13
Työttömien uudelleen koulutus ym. – Omskolning av arbetslösa m.m.	1 322	6 176	1 682	1 656	–
Työttömyystyöt – Offentliga arbeten	1 427	4 945	–	4 036	–
IV. Vanhuus, työkyvyttömyys ym. – Ålderdom, invaliditet m.m.	43 704	141 648	59 427	88 204	9 993
Yleiset eläkkeet – Allmän pensionering	14 008	¹⁾ 54 821	31 820	43 905	6 024
Siitä – Därav:					
Vanhuuseläkkeet – Ålderspension	9 312	37 320	19 599	28 411	4 619
Invalidieläkkeet – Invalidpension	4 459	9 090	11 214	11 007	1 293
Leskeneläkkeet – Efterlevandepension	238	1 410	1 006	4 487	112
Lisäeläkkeet – Tilläggs pension	24 702	53 404	15 021	899	–
Muut lainmukaiset eläkkeet – Övriga lagstadgade pension	1 667	14 183	6 796	19 107	3 229
Osittain työkykyisten koulutus ja työllistäminen – Utbildning och sysselsättning av partiellt arbetsföra	608	4 797	1 100	3 855	374
Vanhainkodit, sairaskodit ja eläkeläisasunnnot – Ålder- domshem, sjukhem och pensionärsbostäder	1 745	4 985	3 020	15 364	–
Yleinen vanhusten ja vammautuneiden kotiapu – Social hemhjälp för äldre och handikappade	975	9 458	1 670	5 074	366
V. Perhe ja lapset – Familjen och barn	14 876	42 721	17 069	22 758	5 479
Käteisavustukset – Kontanthjälp	9 334	23 324	13 134	9 451	4 113
Äitiysrahat ja avustukset – Moderskapspenning och -understöd	2 193	6 935	1 228	3 070	329
Lastenhuolto – Barnomsorg	41	1 359	1 313	–	–
Lapsilisät – Barnbidrag	2 795	10 099	6 270	4 866	3 389
Elatusavun ennakko – Förskott på underhåll	177	1 710	821	146	202
Lapseneläke yms. – Barnpension m.m.	737	605	202	438	120
Lapsivähennys verotuksessa – Skatteavdrag för barn	2 852	–	1 950	–	73
Asumistuki – Bostadsbidrag	539	2 616	1 349	931	–
Palvelut – Service	5 542	19 397	3 935	13 307	1 366
Lasten päivähoido – Barndagvård	4 497	18 879	2 676	9 486	1 166
Julkinen lasten- ja nuortenhuolto – Offentlig barn- och ungdomsvård	772	–	985	3 630	165
Kotiapu – Hemhjälp	274	518	275	191	35
VI. Yleinen ym. apu – Allmän hjälp m.m.	1 212	2 683	2 943	7 316	485
Sosiaalihuolto – Socialhjälp	761	–	2 256	4 994	304
Muu apu – Annan hjälp	451	2 683	687	2 322	181
VII. Sotilas- ja sotatapaturmien henkilövahinkomenot – Ut- gifter för personskador vid militär- och krigsolyckor	2 716	62	810	539	–
I–VII Yhteensä – Summa	98 392	²⁾ 344 756	143 148	186 260	34 432
VIII. Hallintokustannukset – Administrationskostnader	3 445	8 914	3 714	5 528	681
Kaikkiaan – Inalles	101 837	353 670	146 862	191 788	35 113
Menot %:na bruttokansantuotteesta – Utgifter i % brutto- nationalprodukten	26	35	26	28	17
Menot mk/kr asukasta kohti – Utgifter i mk/kr per invånare	20 620	42 115	35 076	37 431	142 758

¹⁾ Ml. myös eräitä lisäavustuksia – ²⁾ Ml. kuntien menot yksilö- ja perhehuoltoon.

¹⁾ Inkl. även några tilläggsförmåner – ²⁾ Inkl. kommunernas utgifter för individ- och familjeomsorg.

485. Sanomalehti- ym. paperin kulutus – Konsumtionen av tidningspapper m.m.

Tiedot tarkoittavat yleensä tuonnin ja tuotannon yhteismäärää vähennettynä viennin määrällä.
Avser för flertalet länder summan av import och produktion minskad med exporten.

Maa	Sanomalehtipaperi – Tidningspapper						Paperin ¹⁾ kokonaiskulutus asukasta kohti, kg Total papperskonsumtion ¹⁾ per invånare, kg	Land
	Kulutus kaikkiaan Hela förbrukningen			Asukasta kohti Per invånare				
	1 000 tonnia – 1 000 ton			kg				
	1985	1986	1987	1985	1986	1987	1987	
Suomi	168	176	190	34,3	35,8	38,5	183	Finland
Ruotsi	242	238	247	29,0	28,4	29,3	234	Sverige
Norja	146	153	170	35,1	36,7	40,6	147	Norge
Tanska	187	205	230	36,8	40,0	44,9	186	Danmark
Islanti	6	5	5	24,1	22,1	22,3	122	Island
Alankomaat	384	426	466	26,5	29,3	31,8	176	Nederländerna
Belgia ja Luxemburg	221	221	241	21,5	21,5	23,4	164	Belgien och Luxemburg
Bulgaria	42	39	45	4,7	4,3	5,0	61	Bulgarien
Espanja	263	277	274	6,8	7,1	7,1	89	Spanien
Irlanti	51	53	53	14,4	15,0	15,0	80	Irland
Iso-Britannia	1 531	1 540	1 705	27,3	27,1	30,0	154	Storbritannien
Italia	382	469	517	6,7	8,2	9,0	102	Italien
Itävalta	247	237	248	32,7	31,3	32,7	160	Österrike
Jugoslavia	31	40	31	1,3	1,7	1,3	49	Jugoslavien
Kreikka	79	69	86	8,0	6,9	8,6	50	Grekland
Portugali	40	43	54	3,9	4,1	5,2	53	Portugal
Puola	135	108	104	3,6	2,9	2,8	38	Polen
Ranska	568	641	473	10,3	11,6	8,5	134	Frankrike
Romania	60	60	60	2,6	2,6	2,6	30	Rumänien
Saksan dem. tasavalta	156	144	135	9,4	8,7	8,1	82	Tyska dem.rep.
Saksan liittotasavalta	1 406	1 453	1 528	23,0	23,8	25,0	191	Förb.rep. Tyskland
Sveitsi	247	271	286	38,8	41,7	43,7	196	Schweiz
Tsekkoslovakia	74	74	77	4,8	4,8	4,9	78	Tjeckoslovakien
Unkari	68	67	68	6,4	6,3	6,3	66	Ungern
Filippiinit	58	50	84	1,1	0,9	1,5	7	Filippiinerna
Intia	378	417	451	0,5	0,5	0,6	3	Indien
Israel	50	54	70	11,8	12,6	16,0	83	Israel
Japani	2 841	3 008	3 052	23,5	24,8	25,0	186	Japan
Pakistan	40	44	44	0,4	0,4	0,4	3	Pakistan
Thaimaa	138	104	163	2,7	2,0	3,0	14	Thailand
Turkki	166	170	176	3,4	3,4	3,4	9	Turkiet
Egypti	35	20	43	0,7	0,4	0,8	9	Egypten
Etelä-Afrikka	160	175	279	4,9	5,3	8,5	49	Sydafrika
Kanada	716	698	901	28,2	27,3	35,1	211	Canada
Kuuba	43	38	35	4,3	3,7	3,4	32	Cuba
Meksiko	298	393	377	3,8	4,9	4,6	33	Mexico
USA	12 324	12 543	13 135	51,5	51,9	53,9	307	USA
Argentiina	206	268	268	6,7	8,6	8,5	34	Argentina
Brasilia	299	420	401	2,2	3,0	2,8	31	Brasilien
Chile	56	37	53	4,6	3,0	4,2	28	Chile
Kolumbia	78	75	67	2,7	2,6	2,3	20	Colombia
Peru	32	43	43	1,6	2,1	2,1	11	Peru
Uruguay	8	6	6	2,7	2,0	2,0	23	Uruguay
Venezuela	136	150	150	7,9	8,4	8,2	48	Venezuela
Australia	652	616	594	41,4	38,6	36,6	136	Australien
Uusi-Seelanti	132	115	147	40,6	35,4	44,8	173	Nya Zeeland
Neuvostoliitto	1 204	1 251	1 348	4,3	4,5	4,8	33	Sovjetunionen
Koko maailma (tuotanto)	28 643	29 587	31 172	5,9	6,0	6,2	42	Hela världen (produktion)

¹⁾ Ml. pahvi – Inkl. papp.

Lähde – Källa: FAO: Yearbook of Forest Products; Nordisk statistisk årsbok

486. Radio ja televisio – Radio och television

Maa – Land	Radiolupia – Radiolicenser				Televiisilupia – Televisiolicenser			
	1 000	1 000 asukasta kohti per 1 000 invånare			1 000	1 000 asukasta kohti per 1 000 invånare		
		1970	1980	1987		1970	1980	1987
Suomi – Finland	1 783	¹⁾ 4 000	¹⁾ 4 880	¹⁾ 991	1 059	1 538	1 843	374
Ruotsi – Sverige	2 847	¹⁾ 7 000	¹⁾ 7 300	¹⁾ 875	2 513	3 165	3 293	395
Norja – Norge	1 191	¹⁾ 2 700	¹⁾ 3 300	¹⁾ 790	854	1 195	1 454	348
Tanska – Danmark	1 634	1 944	2 313	451	1 359	1 856	1 979	386
Islanti – Island	104	133	153	620	41	64	73	297
Alankomaat – Nederländerna	3 716	¹⁾ 9 200	¹⁾ 13 250	¹⁾ 908	3 086	4 181	4 750	325
Belgia – Belgien	3 396	4 508	4 608	465	2 100	2 934	3 173	320
Bulgaria – Bulgarien	2 291	2 149	1 983	221	1 028	1 652	1 692	189
Espanja ¹⁾ – Spanien ¹⁾	7 700	9 600	11 473	295	4 115	9 424	14 314	368
Irlanti – Irland	578	¹⁾ 1 275	¹⁾ 2 100	¹⁾ 580	438	616	826	228
Iso-Britannia – Storbritannien	¹⁾ 34 706	¹⁾ 53 000	¹⁾ 65 000	¹⁾ 1 145	16 309	18 522	19 685	347
Italia – Italien	11 636	13 781	¹⁾ 45 000	¹⁾ 786	9 775	13 361	14 687	257
Itävalta – Österrike	2 012	2 396	2 681	358	1 420	2 225	2 474	330
Jugoslavia – Jugoslavien	3 380	..	4 536	194	1 798	..	4 089	175
Portugali – Portugal	1 368	¹⁾ 1 600	¹⁾ 2 165	¹⁾ 212	389	1 400	1 626	159
Puola – Polen	5 657	8 666	10 845	289	4 215	7 954	9 868	263
Ranska – Frankrike	15 995	¹⁾ 39 900	¹⁾ 49 500	¹⁾ 893	10 968	15 978	18 459	333
Romania – Rumänien	3 085	3 205	3 245	142	1 485	3 714	3 801	166
Saksan dem. tasavalta – Tyska dem. rep.	5 985	6 409	¹⁾ 11 000	¹⁾ 663	4 499	5 731	6 199	374
Saksan liittotasavalta – Förb.rep. Tyskland	19 622	22 750	¹⁾ 58 000	¹⁾ 954	16 675	20 762	23 378	385
Sveitsi – Schweiz	1 864	2 250	2 598	400	1 281	2 000	2 330	359
Tsekkoslovakia – Tjeckoslovakien	3 858	..	3 966	256	3 091	4 292	4 425	285
Unkari – Ungern	2 530	¹⁾ 5 340	¹⁾ 6 200	¹⁾ 586	1 769	2 766	2 925	276
Filippiinit ¹⁾ – Filippiinerna ¹⁾	1 500	2 100	7 800	135	400	1 000	2 100	36
Indonesia ¹⁾ – Indonesien ¹⁾	2 550	15 000	25 000	145	90	3 000	6 800	40
Intia – Indien	11 747	¹⁾ 26 000	¹⁾ 62 000	¹⁾ 77	25	1 548	5 500	7
Iran ¹⁾	1 800	6 400	12 000	236	533	..	2 700	53
Japani – Japan	¹⁾ 23 250	¹⁾ 79 200	¹⁾ 105 000	¹⁾ 863	22 883	29 140	¹⁾ 71 500	¹⁾ 587
Kiina ¹⁾ – Kina ¹⁾	12 000	55 000	200 000	184	..	4 000	18 000	17
Korean tasavalta – Rep. Korea	¹⁾ 4 012	¹⁾ 20 000	¹⁾ 41 575	¹⁾ 986	418	6 280	¹⁾ 8 200	¹⁾ 194
Pakistan ¹⁾	..	5 500	9 500	86	99	938	1 504	14
Thaimaa ¹⁾ – Thailand ¹⁾	2 775	5 910	9 250	174	5 500	103
Turkki – Turkiet	3 096	¹⁾ 5 000	¹⁾ 8 400	¹⁾ 160	..	¹⁾ 3 500	¹⁾ 9 000	¹⁾ 172
Egypti ¹⁾ – Egypten ¹⁾	4 400	6 000	15 500	310	529	1 400	4 150	83
Etiopia ¹⁾ – Etiopien ¹⁾	..	3 000	8 500	193	8	30	70	2
Marokko – Marocko	¹⁾ 935	¹⁾ 3 000	¹⁾ 4 800	¹⁾ 206	174	749	1 300	56
Nigeria ¹⁾	1 275	7 000	16 600	163	75	450	600	6
Kanada ¹⁾ – Canada ¹⁾	15 000	17 734	24 624	953	7 100	10 617	14 895	577
Kuuba ¹⁾ – Cuba ¹⁾	1 330	2 914	3 378	334	..	1 273	1 957	193
Meksiko ¹⁾ – Mexico ¹⁾	5 600	9 000	20 000	241	..	3 820	10 000	120
USA ¹⁾	290 000	453 000	515 000	2 119	84 600	155 800	197 000	811
Argentiina ¹⁾ – Argentina ¹⁾	9 000	12 000	20 500	659	3 500	5 140	6 750	217
Brasilia ¹⁾ – Brasilien ¹⁾	11 800	35 000	52 000	368	6 100	15 000	27 000	191
Kolumbia ¹⁾ – Colombia ¹⁾	2 217	3 300	5 000	167	810	2 250	3 250	108
Peru ¹⁾	1 748	2 750	5 000	241	395	850	1 750	84
Australia ¹⁾ – Australien ¹⁾	7 250	15 000	20 500	1 270	2 758	5 600	7 800	483
Uusi-Seelanti – Nya Zeeland	..	¹⁾ 2 755	¹⁾ 3 050	¹⁾ 923	661	862	¹⁾ 1 220	¹⁾ 369
Neuvostoliitto ¹⁾ – Sovjetunionen ¹⁾	94 600	130 000	192 100	685	34 800	..	88 000	314
Koko maailma ¹⁾ – Hela världen ¹⁾	744 000	1 293 000	1 860 000	370	290 000	547 000	736 000	147

¹⁾ Vastaanottimia.¹⁾ Radio- eller TV-mottagare.

Lähde – Källa: UNESCO: Statistical Yearbook

**487. Arvioitu opiskelijain lukumäärä opintoasteittain
Uppskattning av antalet elever enligt utbildningsnivå**

Alue Område	Vuosi År	Oppilasmäärän indeksit Indexar för antalet elever (1975 = 100)				Oppilaiden lukumäärät Antalet elever 1 000 000			%			
		Kaikki oppilaat Alla elever	I aste ¹⁾ I nivå ¹⁾	II aste ²⁾ II nivå ²⁾	III aste ³⁾ III nivå ³⁾	Kaik- kiaan Summa	I aste ¹⁾ I nivå ¹⁾	II aste ²⁾ II nivå ²⁾	III aste ³⁾ III nivå ³⁾	I aste ¹⁾ I nivå ¹⁾	II aste ²⁾ II nivå ²⁾	III aste ³⁾ III nivå ³⁾
Koko maailma ⁴⁾ – Hela världen ⁴⁾	1975	100	100	100	100	759	509	210	40	67,1	27,6	5,2
	1980	111	108	117	119	845	551	247	47	65,2	29,2	5,6
	1985	119	112	131	141	906	574	276	56	63,4	30,4	6,2
	1987	122	114	138	149	932	583	290	59	62,5	31,1	6,4
Teollisuusmaat ⁵⁾ – Industriländer ⁵⁾	1975	100	100	100	100	228	111	90	27	48,7	39,6	11,7
	1980	98	96	98	109	225	107	89	29	47,4	39,6	13,0
	1985	99	95	99	115	226	105	90	31	46,6	39,7	13,7
	1987	100	95	100	118	228	106	90	32	46,6	39,6	13,8
Kehitysmaat ⁶⁾ – Utvecklingsländer ⁶⁾	1975	100	100	100	100	531	399	120	13	75,1	22,5	2,4
	1980	116	111	131	140	620	444	158	18	71,6	25,5	2,9
	1985	127	117	155	196	680	469	186	25	68,9	27,3	3,7
	1987	132	119	166	216	704	477	200	28	67,7	28,4	3,9
Eurooppa (ml. Neuvosto- liitto) – Europa (inkl. Sovjetunionen)	1975	100	100	100	100	142	66	64	12	46,6	44,7	8,7
	1980	98	96	99	110	141	64	63	14	45,3	44,9	9,7
	1985	99	96	98	118	142	64	63	15	45,2	44,4	10,4
	1987	100	97	99	120	143	65	63	15	45,2	44,2	10,5
Aasia ⁶⁾ – Asien ⁶⁾	1975	100	100	100	100	427	311	106	10	72,8	24,8	2,4
	1980	112	106	126	135	478	331	134	14	69,1	28,0	2,9
	1985	120	110	145	185	516	343	154	19	66,5	29,8	3,7
	1987	124	110	156	203	532	345	165	21	64,9	31,1	3,9
Afrikka ⁵⁾ – Afrika ⁵⁾	1975	100	100	100	100	49	40	8	1	82,3	16,0	1,7
	1980	152	147	175	170	74	59	14	1	79,7	18,5	1,9
	1985	177	163	248	230	87	66	19	2	75,6	22,3	2,2
	1987	186	169	264	252	91	68	21	2	75,0	22,7	2,3
Pohjois-Amerikka – Nordamerika	1975	100	100	100	100	63	33	18	12	52,1	28,9	19,0
	1980	94	90	92	108	60	30	17	13	49,7	28,3	21,9
	1985	93	88	88	112	59	29	16	14	49,5	27,6	23,0
	1987	95	92	88	115	60	30	16	14	50,3	26,8	22,9
Latinalainen Amerikka – Latinamerika	1975	100	100	100	100	73	56	13	4	77,6	17,4	5,0
	1980	120	115	139	133	87	65	18	5	74,2	20,2	5,6
	1985	134	123	169	174	97	70	21	6	71,6	21,9	6,5
	1987	139	127	180	188	101	72	23	7	70,8	22,4	6,8
Oseania – Oceanien	1975	100	100	100	100	5	3	2	0	57,2	35,1	7,7
	1980	104	104	101	117	5	3	2	0	57,2	34,1	8,6
	1985	107	98	114	137	5	3	2	0	52,5	37,6	9,9
	1987	108	98	115	150	5	3	2	1	52,0	37,3	10,7

¹⁾ Kansakoulut ja peruskoulujen luokat 1–6 yms. – ²⁾ Kansalaiskoulut, keskikoulut, peruskoulujen luokat 7–9, lukiot ja ammattikoulut yms. – ³⁾ Ylemmät ammattiopistot ja korkeakoulut yms. – ⁴⁾ Pl. Etelä-Afrikka ja Korean dem. kansantasavalta – ⁵⁾ Pl. Etelä-Afrikka – ⁶⁾ Pl. Korean dem. kansantasavalta.

¹⁾ Folkskolor och grundskolor klass. 1–6 – ²⁾ Medborgarskolor, mellanskolor, grundskolor klass. 7–9, gymnasier och yrkeskolor – ³⁾ Högre yrkesinstituter och högskolor – ⁴⁾ Exkl. Sydafrika och Demokr. folkrep. Korea – ⁵⁾ Exkl. Sydafrika – ⁶⁾ Exkl. Demokr. folkrep. Korea.

Lähde – Källa: UNESCO: Statistical Yearbook

488. Tutkimus- ja kehittämistoiminta, 1985
Forsknings- och utvecklingsverksamheten, 1985

Maa Land	Tutkimusmenot Forskningsutgifter			Rahoittajat Finansiärer			Henkilökunta Personal
	Yhteensä Inalles	% brutto- kansan- tuotteesta markkinahintaan % av inhemska brutton produkt till marknads- pris	Asukasta kohti Per Invånare	Yritykset Företag	Julkinen sektori Offentliga sektorn	Muut Övriga	
Suomi – Finland	1) 848	1,5	173	3) 55,6	3) 42,3	3) 2,1	23 550
Ruotsi 2) – Sverige 2)	2 947	2,8	353	63,3	34,0	2,7	48 300
Norja – Norge	940	1,6	226	51,0	45,9	3,1	18 780
Tanska – Danmark	785	1,3	154	49,2	46,5	4,3	19 914
Islanti – Island	24	0,8	100	22,5	74,7	2,8	818
Alankomaat – Nederländerna	3 437	2,1	237	51,7	44,2	4,1	61 400
Belgia 3) – Belgien 3)	1 501	1,5	152
Irlanti – Irland	190	0,8	53	45,4	46,7	7,9	4) 6 193
Iso-Britannia – Storbritannien	14 275	2,3	254	46,4	43,1	10,5	..
Italia – Italien	7 015	1,1	123	44,6	51,7	3,7	117 887
Jugoslavia – Jugoslaviën	891	0,8	39	59,6	38,4	2,0	68 591
Kreikka – Grekland	202	0,3	20	25,6	74,4	–	3) 6 091
Portugali 4) – Portugal 4)	202	0,4	20	30,8	62,1	7,1	9 268
Ranska – Frankrike	14 571	2,3	264	41,4	52,9	5,7	273 014
Saksan liittotasavalta – Förb.rep.							
Tyskland	19 984	2,7	327	61,8	36,7	1,5	398 328
Sveitsi 5) – Schweiz 5)	2 813	2,8	437	80,6	19,4	–	41 347
Japani – Japan	40 064	2,8	332	68,9	21,0	10,1	761 650
Kanada – Canada	5 353	1,4	211	41,7	48,9	9,4	80 840
USA	109 775	2,8	459	47,9	50,3	1,8	..
Australia – Australien	2 190	1,1	139	31,6	64,9	3,5	52 397
Uusi Seelanti – Nya Zeeland	335	1,0	103	3) 19,2	3) 80,8	–	..

1) = 5 060 milj. mk – 2) Pl. yhteiskunta- ja humanistiset tieteet – 3) V. 1983 – 4) V. 1984 – 5) V. 1986.

1) = 5 060 milj. mk – 2) Exkl. samhällsvetenskaper och humaniora – 3) År 1983 – 4) År 1984 – 5) År 1986.

Lähde – Källa: OECD: Main science and technology indicators

489. Elokuvateatterit – Biografer

Vain kiinteät elokuvateatterit – Endast stationära biografer

Maa Land	Vuosi År	Elokuva- teattereita Biografer	Istuipaikkoja / 1 000 as. Platser / 1 000 inv.	Elokuvissa käyntejä Biografbesök	
				1 000 000	asukasta kohti per invånare
Suomi – Finland	1987	328	15,0	6,5	1,3
Ruotsi – Sverige	1987	1 112	27,8	18,0	2,2
Norja – Norge	1987	426	25,6	12,2	3,0
Tanska – Danmark	1987	396	13,1	11,4	2,2
Islanti – Island	1986	18	20,5	1,3	9,5
Alankomaat – Nederländerna	1987	445	..	15,5	1,1
Belgia – Belgien	1987	407	10,4	16,1	1,6
Bulgaria – Bulgarien	1987	3 261	78,8	84,2	9,5
Espanja – Spanien	1987	2 234	..	85,7	2,2
Iso-Britannia – Storbritannien	1987	1 226	..	74,8	1,3
Italia – Italien	1987	4 143	..	108,8	2,0
Itävalta – Österrike	1987	444	14,5	..	1,5
Puola – Polen	1987	1 728	12,2	88,8	2,5
Ranska – Frankrike	1987	6 742	¹⁾ 21,3	136,7	2,5
Romania – Rumänien	1987	625	¹⁾ 10,9	161,4	9,1
Saksan dem. tasavalta – Tyska dem. rep.	1987	2 064	20,0	58,0	4,2
Saksan liittotasavalta – Förb.rep. Tyskland	1987	3 252	11,2	¹⁾ 108,1	¹⁾ 1,8
Unkari – Ungern	1987	3 137	47,8	55,9	5,3
Intia – Indien	1987	8 221	5,9
Japani – Japan	1987	2 059	..	143,9	1,2
Turkki – Turkiet	1985	576	6,1	25,8	0,5
Algeria – Algeriet	1985	216	5,1	20,5	0,9
Egypti – Egypten	1984	185	3,5	31,9	0,7
Marokko – Marocko	1983	267	7,7	39,0	1,9
Kanada – Canada	1986	715	35,4	72,0	3,0
Kuuba – Cuba	1985	510	27,9	38,2	3,8
Meksiko – Mexico	1987	2 226
USA	1987	23 555	..	1 083,0	4,6
Argentiina – Argentina	1983	919	21,3	49,9	1,7
Brasilia – Brasilien	1985	1 397	5,2	91,0	0,7
Australia – Australien	1985	444
Neuvostoliitto – Sovjetunionen	1985	142 400	..	4 100,0	14,8
Koko maailma – Hela världen	1987	242 000	21,0	14 200,0	2,9

¹⁾ Pl. vain 16 mm elokuvia esittävät elokuvateatterit – Exkl. biografer som endast visar 16 mm filmer.

Lähde – Källa: UNESCO: Statistical Yearbook

490. Pitkien elokuvien tuotanto ja tuonti
Produktion och import av långfilmer

Maa Land	Tuotanto – Produktion				Tuonti – Import			
	Tuotantovuoden määrittelytapa ¹⁾ Definition av produktionsår ¹⁾	Minimi- pituus, m Minimi- längd, m	1980	1987	Tuontivuoden määrittelytapa ¹⁾ Definition av importår ¹⁾	1980	1987	Siitä USA:sta Därav från USA
			kpl – st			kpl – st		
Suomi – Finland	A	1 700	10	15	A	228	195	57,4
Ruotsi – Sverige	A	2 000	20	26	A	³⁾ 318	234	54,7
Norja – Norge	B	2 000	10	7	B	251	240	55,8
Tanska – Danmark	A	1 600	12	12	A	249	207	69,6
Alankomaat – Nederländerna	..	1 700	7	18	A	329 ⁴⁾	332 ⁴⁾	56,3
Belgia – Belgien	E	1 600	5	12	E	..	128	64,8
Bulgaria – Bulgarien	..	1 800	31	35	..	193	300	5,7
Espanja – Spanien	C	1 600	118	69	B	404 ⁷⁾	344 ⁷⁾	52,0
Iso-Britannia – Storbritannien	E	2 000	57	51	E	232 ²⁾	265 ²⁾	54,7
Italia – Italien	..	1 600	160	116	A	395 ⁷⁾	279 ⁷⁾	56,3
Jugoslavia – Jugoslavien	B	2 000	22	30	D	230	166	54,2
Puola – Polen	C	2 100	37	39	A	135	154	9,7
Ranska – Frankrike	E	1 600	189	133	A	460	301	46,5
Romania – Rumänien	A	1 800	32	⁷⁾ 26	A	158 ⁷⁾	95	..
Saksan dem.tasav. – Tyska dem. rep.	C	2 300	17	16	D	148	126	7,1
Saksan liittotasavalta – Förb.rep. Tyskland	A	1 600	49	65	A	285	260	57,7
Sveitsi – Schweiz	A	1 600	13	32	D	669	421	59,6
Tsekkoslovakia – Tjeckoslovakien	C	1 800	52	44	A	172	395	9,6
Unkari – Ungern	C	2 000	26	26	D	184	162	17,3
Indonesia – Indonesien	C	2 000	73	⁷⁾ 63	..	247 ⁷⁾	186 ⁷⁾	39,8
Intia – Indien	B	2 000	742	806	D	119	222	55,0
Japani – Japan	C	1 600	320	286	B	209 ⁷⁾	264 ⁷⁾	68,2
Turkki – Turkiet	B	2 500	74	⁷⁾ 96	B	143 ⁵⁾	320 ⁵⁾	51,7
Egypti – Egypten	..	2 000	D	⁶⁾ 385 ⁵⁾	243 ⁵⁾	38,7
Nigeria	B	1 800	20	..	B	³⁾ 105	..	³⁾ 100,0
Kanada – Canada	C	2 100	32	26	E	777 ⁵⁾	1 520 ⁵⁾	38,5
USA	264	578
Meksiko – Mexico	E	1 800	109	82	B	504	258	60,5
Argentiina – Argentina	C	1 600	27 ³⁾	15	C	337 ²⁾	205 ²⁾	51,2
Brasilia – Brasilien	B	1 600	103 ⁷⁾	86	B	497 ⁷⁾	178 ⁷⁾	76,4
Australia – Australien	..	1 500	..	⁷⁾ 34	B	1 027 ⁷⁾	819 ⁷⁾	32,8
Neuvostoliitto – Sovjetunionen	C	1 800	156	⁷⁾ 156
Koko maailma –
Hela världen	3 630	4 040

¹⁾ A = esitetty ensimmäistä kertaa ko. vuonna, B = elokuvatarkastaja hyväksynyt ko. vuonna, C = valmistumisvuosi, D = tuontivuosi, E = muu kriteeri – ²⁾ V. 1983 – ³⁾ V. 1979 – ⁴⁾ V. 1982 – ⁵⁾ V. 1984 – ⁶⁾ V. 1978 – ⁷⁾ V. 1985.

²⁾ A = visats för första gång ifrågavarande år, B = accepteras av censom ifrågavarande år, C = färdigställt ifrågavarande år, D = importår, E = övrigt kriterium – ²⁾ År 1983 – ³⁾ År 1979 – ⁴⁾ År 1982 – ⁵⁾ År 1984 – ⁶⁾ År 1978 – ⁷⁾ År 1985.

491. Teatterit¹⁾ – Teatrar¹⁾

Maa Land	Vuosi År	Teattereita ²⁾ Teatrar ²⁾		Näytäntöjä Föreställningar			Kävijämäärä Besökarantal	
		Pää- kaupungissa I huvud- stad		Ammatti- teatterit Professio- nella teatrar	Harrastelija- teatterit Amatör- teatrar	Ammatti- teatterit Professio- nella teatrar	Harrastelija- teatterit Amatör- teatrar	
							1 000	
Suomi – Finland	1985	58	17	11 136	7 200	2 618	720	
Ruotsi – Sverige	1979	45	10	19 268	1 416	3 756	201	
Norja – Norge	1985	24	9	5 024 ⁴⁾	..	1 149 ⁴⁾	..	
Tanska – Danmark	1985	37 ³⁾	16 ³⁾	10 759	..	2 770	..	
Alankomaat – Nederländerna	11 328	3 991	2 344	975	
Bulgaria – Bulgarien	1985	58 ³⁾	11 ³⁾	19 019	20 812	7 146	9 214	
Espanja – Spanien	1985	387	152	
Irlanti – Irland	1985	50	17	
Iso-Britannia – Storbritannien	1979	571	128	
Italia – Italien	52 661 ⁴⁾	..	11 962	..	
Jugoslavia – Jugoslavien	1985	867	25 ³⁾	18 437	30 529	6 677	13 874	
Kreikka – Grekland	8 500	..	1 968	..	
Portugali – Portugal	1985	37 ³⁾	18 ³⁾	2 201 ⁴⁾	..	309 ⁴⁾	..	
Puola – Polen	1985	117 ³⁾	27 ³⁾	100 307 ⁵⁾	..	21 670	..	
Romania – Rumänien	1985	8 406	71	37 800 ⁵⁾	..	14 408 ⁵⁾	..	
Saksan dem.tasav. – Tyska dem. rep.	1979	518	19	22 532	..	9 914	..	
Saksan liittotas. – Förb.rep. Tyskland	1985	286 ³⁾	..	61 316	..	29 494	..	
Sveitsi – Schweiz	1985	532	..	9 239	3 378	
Tsekkoslovakia – Tjeckoslovakien	1985	59 ³⁾	12 ³⁾	22 089	..	9 450	..	
Unkari – Ungern	1985	55	26	14 175	20 676	7 101	..	
Indonesia – Indonesien	1985	22	11	2 767	17 928	277	1 807	
Kiina – Kina	1985	1 756	..	743 891	..	723 222	..	
Japani – Japan	1985	543	101	65 592	
Malesia – Malaysia	1985	25	
Pakistan – Pakistan	1985	46	19	
Turkki – Turkiet	1985	31	6 ³⁾	6 904	..	1 936	..	
Etiopia – Etiopien	1985	3	3	315	390	288	520	
Ghana – Ghana	1979	208	
Tunisia – Tunisien	1985	165	6	
Kanada – Canada	1984	24 027 ⁴⁾	..	6 914 ⁴⁾	..	
Kuuba – Cuba	1985	274	36	15 159	194 336	5 249	31 909	
Meksiko – Mexico	1985	12	12	2 290	..	1 707	..	
Brasilia – Brasilien	1984	253 ³⁾	79 ³⁾	
Neuvostoliitto – Sovjetunionen	1979	596 ³⁾	..	283 800	..	119 298	..	

¹⁾ Sisältää draamateatterit, oopperat, musikaalit, tanssiteatterit, kansantanssit, lastenteatterit, nukketeatterit, pantomiimit, sirkukset ja muut esittävät taiteet –
²⁾ Varsinaiset teatterirakennukset, ulkoilmateatterit ja muut esittämiskaikat –³⁾ Vain varsinaiset teatterirakennukset –⁴⁾ Vain draamateatteri ja ooppera –⁵⁾ Pl. tanssi.
¹⁾ Inkl. dramer, opera, musikal, dansteater, folkdans, barnteater, dockteater, pantomim, cirkus och annan föreställande konst –²⁾ Egentliga teaterbyggnader, friluftsteatrar och övriga scener –³⁾ Bara egentliga teaterbyggnader –⁴⁾ Bara dramateater och opera –⁵⁾ Exkl. dans.

Lähde – Källa: UNESCO: Statistical Yearbook

492. Sairaansijat ja terveydenhoitohenkilöstö – Sjukplatser och hälsovårdspersonalen

Maa – Land	Vuosi År	Sairaansijojen Vårdplatser	Asukkaita sairaansijaa kohti Invånare per sjukplats	Lääkäreitä Läkare	Lääkäreitä/ 10 000 as. Läkare/ 10 000 inv.	Hammas- lääkäreitä Tandläkare	Hammaslääk- /10 000 as. Tandläkare/ 10 000 inv.
Suomi – Finland	1988	59 059	84	9 614	19,4	3 746	7,6
Ruotsi – Sverige	1988	55 331	152	²⁾ 26 577	²⁾ 31,4	9 514	11,2
Norja – Norge	1986	25 000	167	9 443	22,7	³⁾ 3 702	³⁾ 8,9
Tanska – Danmark	1988	31 300	164	13 679	26,7	⁴⁾ 5 100	⁴⁾ 9,9
Islanti – Island	1988	⁴⁾ 2 798	⁴⁾ 88	675	26,6	215	8,6
Alankomaat – Nederländerna	1985	⁵⁾ 177 265	⁵⁾ 80	32 193	22,4	7 118	4,9
Belgia – Belgien	1985	⁶⁾ 92 436	⁶⁾ 107	29 776	30,2	6 018	6,1
Bulgaria – Bulgarien	1984	⁶⁾ 98 915	⁶⁾ 90	24 718	27,6	5 623	6,3
Espanja – Spanien	1984	⁷⁾ 203 819	⁷⁾ 182	121 362	31,3	4 682	1,2
Irlanti – Irland	1984	⁵⁾ 33 028	⁵⁾ 103	5 180	14,7	1 131	3,2
Iso-Britannia ⁸⁾ – Storbritannien ⁸⁾	1981	⁹⁾ 409 796	⁹⁾ 119	92 172	16,4	17 472	3,1
Italia – Italien	1986	⁷⁾ 554 595	⁷⁾ 103	245 116	42,4	3 697	0,6
Itävalta – Österrike	1985	⁶⁾ 84 310	⁶⁾ 89	19 451	26,1	2 225	3,0
Jugoslavia – Jugoslavien	1986	⁵⁾ 133 399	⁵⁾ 167	42 365	18,3	9 535	4,1
Kreikka – Grekland	1984	⁶⁾ 59 914	⁶⁾ 162	28 212	28,5	8 379	8,5
Luxemburg	1985	⁶⁾ 4 330	⁶⁾ 84	663	18,5	168	4,7
Portugali – Portugal	1985	¹⁰⁾ 52 327	¹⁰⁾ 187	24 629	24,2
Puola – Polen	1985	⁷⁾ 266 447	⁷⁾ 132	73 199	19,5	17 440	4,6
Ranska – Frankrike	1986	⁹⁾ 644 118	⁹⁾ 82	173 116	31,9	38 980	7,2
Romania – Rumänien	1985	⁶⁾ 196 146	⁶⁾ 114	40 050	17,3
Saksan dem. tasavalta – Tyska dem. republik	1985	¹⁰⁾ 177 386	¹⁰⁾ 94	37 943	22,5	11 757	7,0
Saksan liittotasavalta – Förb. rep. Tyskland	1984	⁵⁾ 707 710	⁵⁾ 87	153 895	25,6	34 415	5,7
Sveitsi – Schweiz	1985	¹¹⁾ 72 438	¹¹⁾ 87	9 298	14,6	3 117	4,9
Tšekkoslovakia – Tjeckoslovakien	1985	⁶⁾ 190 676	⁶⁾ 80	¹²⁾ 55 871	¹²⁾ 35,5
Unkari – Ungern	1985	⁶⁾ 98 272	⁶⁾ 109	¹²⁾ 34 758	¹²⁾ 31,9
Burma	1985	⁶⁾ 29 510	⁶⁾ 1 226	10 031	2,7
Filippiinit – Filippiinerna	1984	⁵⁾ 93 474	⁵⁾ 518	8 132	1,5
Indonesia – Indonesien	1983	⁷⁾ 83 101	⁷⁾ 1 787	16 698	1,0	¹³⁾ 2 304	¹³⁾ 0,1
Intia – Indien	1984	⁶⁾ 540 768	⁶⁾ 1 265	297 228	3,9	9 598	0,1
Iran	1987	⁶⁾ 61 443	⁶⁾ 640	16 918	3,3	2 488	0,5
Japani – Japan	1984	⁶⁾ 1 362 161	⁶⁾ 86	181 101	15,1
Kiina – Kina	1986	⁶⁾ 2 017 088	⁶⁾ 491	926 603	9,1
Pakistan	1987	⁶⁾ 48 441	⁶⁾ 1 746	34 850	3,1	2 050	0,1
Thaimaa – Thailand	1984	⁵⁾ 71 718	⁵⁾ 658	8 058	1,6	1 326	0,3
Turkki – Turkiet	1985	⁶⁾ 97 765	⁶⁾ 474	36 427	7,1	8 305	1,6
Egypti – Egypten	1985	⁶⁾ 86 898	⁶⁾ 500	9 495	2,0
Etiopia – Etiopien	1984	⁵⁾ 11 147	⁵⁾ 2 787	534	0,1
Libya – Libyen	1983	⁶⁾ 15 375	⁶⁾ 201	5 019	13,8	400	1,1
Nigeria	1982	⁵⁾ 61 628	⁵⁾ 1 251	11 294	1,3
Kanada – Canada	1984	¹⁰⁾ 182 791	¹⁰⁾ 129	48 860	19,6	12 271	4,9
Meksiko – Mexico	1984	¹⁴⁾ 67 363	¹⁴⁾ 863	3 207	0,4
USA	1984	⁵⁾ 1 333 360	⁵⁾ 171	501 200	21,4	137 950	5,9
Argentiina – Argentina	1984	80 100	27,0	6 416	2,2
Brasilia – Brasilien	1984	¹¹⁾ 445 818	¹¹⁾ 245	122 818	9,3	16 696	1,3
Kolumbia – Colombia	1984	⁵⁾ 44 495	⁵⁾ 609	23 520	8,4	10 080	3,6
Australia – Australien	1986	⁹⁾ 175 017	⁹⁾ 80	36 610	22,9
Uusi Seelanti – Nya Zeeland	1986	⁹⁾ 31 758	⁹⁾ 97	5 747	17,4
Neuvostoliitto – Sovjetun.	1985	⁵⁾ 3 324 000	⁵⁾ 80	1 170 000	42,1

¹⁾ Pl. laitossairaalat – ²⁾ V. 1989 – ³⁾ V. 1985 – ⁴⁾ V. 1987, Tanska: arvio – ⁵⁾ V. 1980 – ⁶⁾ V. 1981 – ⁷⁾ V. 1979 – ⁸⁾ Englanti ja Wales – ⁹⁾ V. 1977 – ¹⁰⁾ V. 1978 – ¹¹⁾ V. 1976 – ¹²⁾ Ml. hammaslääkärit – ¹³⁾ V. 1982 – ¹⁴⁾ V. 1974.

¹⁾ Exkl. inrättningarnas sjukhus – ²⁾ År 1989 – ³⁾ År 1985 – ⁴⁾ År 1987, Danmark: uppskattning – ⁵⁾ År 1980 – ⁶⁾ År 1981 – ⁷⁾ År 1979 – ⁸⁾ England och Wales – ⁹⁾ År 1977 – ¹⁰⁾ År 1978 – ¹¹⁾ År 1976 – ¹²⁾ Inkl. tandläkare – ¹³⁾ År 1982 – ¹⁴⁾ År 1974.

Lähde – Källa: UN: Statistical Yearbook, WHO: World Health Statistics Annual; Nordisk statistisk årsbok

Kansainvälinen mittayksikköjärjestelmä (SI) – Det internationella måttenhetssystemet (SI)
The international system of units of measurement (SI)

SI = Système International d'Unités

Suure Storhet Quantity	SI-yksikkö – enhet – unit		Vanha yksikkö – Äldre enhet – Old unit		Suhde – Förhållande – Relation	
	yksikkö enhet unit	tunnus beteck- ning symbol	yksikkö enhet unit	tunnus beteck- ning symbol	SI – vanha yksikkö SI – äldre enhet SI – old unit	vanha yksikkö – SI äldre enhet – SI old unit – SI
Perusyksiköt – Grundenheterna – Base units						
Pituus – Längd – Length	metri – meter metre	m	metri – meter – metre	m		
			ångström ¹⁾	Å	1 m = 10 ¹⁰ Å	1 Å = 10 ⁻¹⁰ m
			meripeninkulma ¹⁾ sjömil nautisk mil ¹⁾ int'l, nautical mile ¹⁾	mpk sjömil n mi	1 km = 0,540 mpk	1 mpk = 1,852 km
			peninkulma ¹⁾ – mil ¹⁾	pk – mil	1 km = 0,1 pk	1 pk = 10 km
Massa – Massa – Mass	kilogramma kilogram Kilogramme	kg	kilogramma – kilogram kilogramme	kg		
Aika – Tid – Time	sekunti sekund second	s	sekunti – sekund second	s		
Sähkövirta – Elektrisk ström Electric current	ampeeri ampere ampere	A	ampeeri – ampere ampere	A		
Lämpötila – Temperatur Thermodynamic temperature	Kelvin	K	celsiusaste – grad Celsius Degree Celsius	°C	0 K = -273,15 °C 1 K = 1 °C	0 °C = 273,15 K 1 °C = 1 K
Ainemäärä – Substansmängd Amount of substance	mooli – mol mole	mol	mooli – mol – mole	mol		
Valovoima – Ljusstyrka Luminous intensity	kandela candela candela	cd	normaalikynttilä – normal- ljus – candle unit		1 cd = 1	1 = 1 cd
Johdannaisyksiköt – Tilläggenheter – Derived units						
Tasokulma – Plan vinkel Plane angle	radiaani radian radian	rad	aste ²⁾ – grad ²⁾ grade ²⁾	°	1 rad = 57,296°	1° ≈ 0,01745 rad
Avaruuskuulma – Ryöndvinkel Solid angle	steradiaani steradian steradian	sr	steradiaani – steradian steradian	sr		
Taajuus – Frekvens Frequency	hertsi – hertz hertz	Hz	hertsi – hertz hertz	Hz		
Voima – Kraft – Force	newton	N	kilopondi – kilopond kilopond	kp	1 N = 0,102 kp	1 kp = 9,80665 N
Paine, jännitys Tryck, mekanisk spänning Pressure, stress	pascal	Pa	baari ³⁾ – bar ³⁾ – bar ³⁾	bar	1 kPa = 0,010 bar	1 bar = 100 kPa
			normaali-ilmakehä ¹⁾ normalatmosfär ¹⁾ normal atmosphere ¹⁾	atm	1 kPa = 0,010 atm	1 atm = 101,325 kPa
			teknillinen ilmakehä teknisk atmosfär technical atmosphere	at	1 kPa = 0,010 at	1 at = 98,0665 kPa
			elohopeamillimetri ⁴⁾ kvicksilvermillimeter ⁴⁾ millimetre of mercury ⁴⁾	mmHg	1 Pa = 0,008 mmHg	1 mmHg = 133,322 Pa

Suure Storhet Quantity	SI-yksikkö – enhet – unit		Vanha yksikkö – Äldre enhet – Old unit		Suhde – Förhållande – Relation	
	yksikkö enhet unit	tunnus beteck- ning symbol	yksikkö enhet unit	tunnus beteck- ning symbol	SI – vanha yksikkö SI – äldre enhet SI – old unit	vanha yksikkö – SI äldre enhet – SI old unit – SI
Energia tai työ Energi eller arbete Energy or work	joule	J	kalori – kalori – <i>calory</i> wattitunti ⁵⁾ – wattimme ⁵⁾ <i>watt-hour</i> ⁵⁾	cal Wh	1 J = 0,239 cal = 1 Ws 1 J = 0,278 x 10 ⁻³ Wh	1 kcal = 4,1868 J 1 kWh = 3,6 MJ
			kilopondimetri – kilopond- meter – <i>kilopondmetre</i>	kpm	1 J = 0,102 kpm	1 kpm = 9,80665 J
Teho – Effekt – Power	watti – watt <i>watt</i>	W	watti – watt – <i>watt</i> hevosvoima – hästkraft <i>horsepower</i>	W hv - hk <i>hp</i>	 1 W = 1,36 x 10 ⁻³ hv	 1 hv = 735,5 W
			kilopondimetri/sekunti kilopondmeter/sekund <i>kilopondmetre/second</i>	kpm/s	1 W = 0,102 kpm/s	1 kpm/s = 9,80665 W
			kilokalori/tunti – kilokalori / timme – <i>kilocalory/hour</i>	kcal/h	1 W = 0,860 kcal/h	1 kcal/h = 1,163 W
Celsiuslämpötila Celsius temperatur <i>Celsius temperature</i>	celsiusaste grad Celsius <i>Degree Celsius</i>	°C	celsiusaste – grad Celsius <i>Degree Celsius</i>	°C		
Sähkövaraus Elektrisk laddning, elmängd – <i>Electric charge,</i> <i>quantity of electricity</i>	coulombi coulomb <i>coulomb</i>	C	coulombi coulomb <i>coulomb</i>	C		
Jännite – Elektrisk spänning <i>Electric potential, potential</i> <i>difference, tension,</i> <i>electromotive force</i>	voltti – volt <i>volt</i>	V	voltti – volt – <i>volt</i>	V		
Kapasitanssi – Kapacitans <i>Electric capacitance</i>	faradi – farad <i>farad</i>	F	faradi – farad – <i>farad</i>	F		
Resistanssi – Resistans <i>Electric resistance</i>	ohmi – ohm <i>ohm</i>	Ω	ohmi – ohm – <i>ohm</i>	Ω		
Konduktanssi – Konduktans <i>Electric conductance</i>	siemens	S	siemens	S		
Magneettivuon tiheys Magneettisk flöde – <i>Flux of magnetic</i> <i>induction, gnetic flux</i>	weber	Wb	weber	Wb		
Magneettivuon tiheys Magneettisk flödestäthet <i>Magnetic flux density,</i> <i>magnetic induction</i>	tesla	T	tesla	T		
Induktanssi – Induktans <i>Inductance</i>	henry	H	henry	H		
Valovirta – Ljusflöde <i>Lumious flux</i>	luumen lumen – <i>lumen</i>	lm	luumen – lumen – <i>lumen</i>	lm		
Valaistusvoimakkuus Belysningsilluminans <i>Illuminance</i>	luksi – lux <i>lux</i>	lx	luksi – lux – <i>lux</i>	lx		
Aktiivisuus – Aktivitet <i>Activity</i>	becquerel	Bq	curie ¹⁾	Ci	1 Bq = 0,27 x 10 ⁻¹⁰ Ci	1 Ci = 3,7 x 10 ¹⁰ Bq
Absorboitunut annos Absorberad dos <i>Absorbed dose</i>	gray	Gy	rad ¹⁾	rad (rd)	1 Gy = 100 rad	1 rad = 0,01 Gy
Ekvivalenttiannos – Ekvivalent dos – <i>Dose equivalent</i>	Sievert	Sv	rem ¹⁾	rem	1 Sv = 100 rem	1 rem = 0,01 Sv

¹⁾ Toistaiseksi SI-yksikön rinnalla käytettävä yksikkö – ²⁾ Sopiva käyttää useissa sovellutuksissa – ³⁾ Yleisessä käytössä ilmoitettaessa kaasun ja nestein painetta – ⁴⁾ Toistaiseksi SI-yksikön rinnalla käytettävä yksikkö verenpaineessa – ⁵⁾ Käytössä energian kaupallisessa mitaamisessa.

¹⁾ Enhet som tillsvidare kan användas parallellt med SI-enheten – ²⁾ Lämplig att använda vid många tillämpningar – ³⁾ I allmänt bruk för angivande av trycket hos gaser eller vätskor – ⁴⁾ Enhet som tillsvidare används parallellt med SI-enhet för blodtryck – ⁵⁾ I bruk vid kommersiell mätning av energi.

¹⁾ A unit continued to be used alongside with the SI-unit – ²⁾ Suitable for use in a wide range of applications – ³⁾ In common use for denoting the pressure of gases and fluids – ⁴⁾ A unit continued to be used alongside with the SI-unit for blood pressure – ⁵⁾ A commercial measure of energy.

Kerrannaisyksiköt – Multipelenheter – Multiples of SI-units

Kerroin Talfaktor Factor	Etuliitteen – Prefixets – Prefix nimi – namn – name	tunnus – beteckning symbol	
10^{18}	eksa – exa – <i>exa</i>	E	triljoonakertainen – triljonfaldig – <i>trillionfold</i>
10^{15}	peta	P	1 000-biljoonakertainen – 1 000-biljonfaldig – <i>1 000-billionfold</i>
10^{12}	tera	T	biljoonakertainen – biljonfaldig – <i>billionfold</i>
10^9	giga	G	miljardikertainen – miljardfaldig – <i>millionfold</i>
10^6	mega	M	miljoonakertainen – miljonfaldig – <i>millionfold</i>
10^3	kilo	k	tuhatkertainen – tusenfaldig – <i>thousandfold</i>
10^2	hehto – hekto – <i>hecto</i>	h	satakertainen – hundrafaldig – <i>hundredfold</i>
10^1	deka – deka – <i>deca</i>	da	kymmenkertainen – tiofaldig – <i>tenfold</i>
10^{-1}	desi – deci – <i>deci</i>	d	kymmenesosa – tiondel – <i>tenth</i>
10^{-2}	sentti – centi – <i>centi</i>	c	sadasosa – hundradel – <i>hundredth</i>
10^{-3}	milli	m	tuhannesosa – tusendel – <i>thousandth</i>
10^{-6}	mikro – mikro – <i>micro</i>	µ	miljoonasosa – miljondel – <i>millionth</i>
10^{-9}	nano	n	miljardisosa – miljarddel – <i>millionth</i>
10^{-12}	piko – piko – <i>pico</i>	p	biljoonasosa – biljondel – <i>billionth</i>
10^{-15}	femto	f	1 000-biljoonasosa – 1 000-biljondel – <i>1 000-billionth</i>
10^{-18}	atto	a	triljoonasosa – triljondel – <i>trillionth</i>

1 tusina – dussin – *dozen* = 1 toltti – tolt – *dozen* = 12 kpl. – st. – *pc.*

1 iso krossi – stort gross – *big gross* = 12 krossia – gross – *gross*

1 riisi paperia – ris papper – *ream of paper* = 20 kirjaa à 25 arkkia – böcker à 25 ark – *books à 25 sheets* = 500 arkkia – ark – *sheets*

Laivojen mittayksiköitä – Måttenheter för skepp – Nautical units of measurement

Bruttovetoisuus ilmaisee aluksen kokonaissuuruuden kun taas nettovetoisuus ilmaisee aluksen lastitilojen koon. Vuoden 1969 kansainvälinen aluksenmittausyleissopimus tuli voimaan Suomessa 18 päivänä heinäkuuta 1982. Tämän johdosta alusten vetoisuus ilmoitetaan nykyään brutto- ja nettolukuina, jotka ovat laaduttomia suhdelukuja toisin kuin aikaisemmin käytetyt brutto- ja nettorekisteritonnit, jotka ovat tilavuusmittoja (1 rt = 100 englanninkuutiojalkaa = 2,83 m³). Nopeus ilmoitetaan solmuissa = meripeninkulmien määrä (= 1,852 km) tunnissa.

Bruttodräktigheten betecknar fartygets totala storlek, medan nettodräktigheten betecknar lastutrymmenas storlek. Den 18 juli 1982 trädde 1969 års internationella skeppsmättningskonvention i kraft i Finland. Därför anges fartygens dräktighet numera såsom brutto- och nettotal, som är sortlösa jämförelsetal till skillnad från tidigare använda brutto- och nettoregister-ton, som var rymdmått (1 rt = 100 engelska kubikfot = 2,83 m³). Hastigheten anges i knop = antal nautiska mil (= 1,852 km) i timmen.

Gross tonnage indicates the vessel's total size, whereas net tonnage denotes the size of its cargo spaces. The International Convention on Tonnage Measurement of Ships 1969 entered into force in Finland on 18th July 1982. Hence tonnage is now indicated by means of a gross or net figure, which is a sortless comparison figure in contrast to the former gross or net tons, which was a cubic measure (1 gross ton is equivalent to 100 cubic feet is equivalent to 2.83 m³). Speed is given in terms of knots, i.e. nautical miles per hour (1 nautical mile = 1.852 km).

Englanninmittayksiköiden ¹⁾ ja SI-yksiköiden välisiä muuntokertoimia
Koefficienter mellan engelska måttenheter ¹⁾ och SI-enheter
Coefficients between British units of measurement ¹⁾ and SI-units

Pituus – Längd – Length

tuuma – tum – <i>inch</i>	in	1 in = 2,540 cm	1 cm = 0,3937 in
jalka – fot – <i>foot</i>	ft	1 ft = 12 in = 30,48 cm	1 m = 3,2808 ft
jaardi – yard – <i>yard</i>	yd	1 yd = 3 ft = 0,9144 m	1 m = 1,0936 yd
maili – mil – <i>mile</i>	mile	1 mile = 1 760 yd = 1,6093 km	1 km = 0,62137 mile
meripeninkulma – nautisk mil – <i>nautical mile</i>	mpk	1 mpk = 1,852 km	1 km = 0,540 mpk

Pinta-ala – Areal – Area

neliötuuma – kvadrattum – <i>square inch</i>	in ²	1 in ² = 6,4516 cm ²	1 cm ² = 0,155 in ²
neliöjalka – kvadratfot – <i>square foot</i>	ft ²	1 ft ² = 0,0929 m ²	1 m ² = 10,7639 ft ²
neliöjaardi – kvadrat yard – <i>square yard</i>	yd ²	1 yd ² = 0,8361 m ²	1 m ² = 1,1960 yd ²
eekkeri – acre – <i>acre</i>	acre	1 acre = 4 840 yd ² = 0,4047 ha	1 ha = 0,01 km ² = 100 a = 2,471 acre
neliömaili – kvadratmil – <i>square mile</i>	mile ²	1 mile ² = 640 acre = 2,590 km ²	1 km ² = 100 ha = 0,3861 mile ²

Tilavuus – Volym – Volume

kuutiotuuma – kubiktum – <i>cubic inch</i>	in ³	1 in ³ = 16,3871 cm ³	1 cm ³ = 0,061 in ³
pintti (UK) – pint (UK) – <i>pint (UK)</i>	pt (UK)	1 pt (UK) = 0,568 l	1 l = 1 dm ³ = 1,76 pt (UK)
pintti (US) – pint (US) –	liq pt (US)	1 liq pt (US) = 0,473 l	1 l = 2,113 liq pt (US)
pint (US)	dry pt (US)	1 dry pt (US) = 0,551 l	1 l = 1,816 dry pt (US)
gallona (UK) – gallon (UK) – <i>gallon (UK)</i>	gal (UK)	1 gal (UK) = 8 pt (UK) = 4,546 l	1 hl = 100 l = 21,997 gal (UK)
gallona (US) – gallon (US) – <i>gallon (US)</i>	gal (US)	1 gal (US) = 8 pt (US) = 3,785 l	1 hl = 26,417 gal (US)
busheli (UK) – bushel (UK) – <i>bushel (UK)</i>	bushel (UK)	1 bushel (UK) = 8 gal (UK) = 36,37 l	1 hl = 2,7496 bushel (UK)
busheli (US) – bushel (US) – <i>bushel (US)</i>	bushel (US)	1 bushel (US) = 64 dry pt (US) = 35,239 l	1 hl = 2,8378 bushel (US)
kuutiojalka – kubikfot – <i>cubic foot</i>	ft ³	1 ft ³ = 0,0283 m ³	1 m ³ = 35,315 ft ³
kuutiojaardi – kubik yard – <i>cubic yard</i>	yd ³	1 yd ³ = 0,7646 m ³	1 m ³ = 1,308 yd ³
barreli – barrel – <i>barrel</i>	bbl	1 bbl = 42 gal (US) = 0,159 m ³	1 m ³ = 6,289 bbl
standartti – standard – <i>standard</i>	std	1 std = 165 ft ³ = 4,672 m ³	1 m ³ = 0,214 std

Massa – Massa – Weight

unssi – uns – <i>ounce</i>	oz	1 oz = 28,350 gr	1 kg = 35,274 oz
naula – skålpund – <i>pound</i>	lb	1 lb = 16 oz = 0,4536 kg	1 kg = 2,2046 lb
sentneri – centner – <i>hundred weight</i>	cwt	1 cwt = 112 lb = 50,802 kg	100 kg = 1,9684 cwt
tonni (UK) – ton (UK) – <i>ton (UK)</i>	ton (UK)	1 ton (UK) = 20 cwt = 1 016,05 kg	1 ton = 1 000 kg = 0,984 ton (UK)
lyhyt tonni (US) – kort ton (US) – <i>short ton (US)</i>	sh ton (US)	1 sh ton (US) = 2 000 lb = 907,185 kg	1 ton = 1,102 sh ton (US)

Muita – Andra – Other

naulanvoima – skålpundkraft – <i>pound-force</i>	lbf	1 lbf = 4,448 N	1 N = 0,225 lbf
naulanvoima neliötuumaa kohti – skålpundkraft per kvadrattum – <i>pound per square inch</i>	psi	1 psi = 1 lbf/in ² = 6,895 kPa	1 kPa = 0,145 psi = 0,736 kW = 0,746 hp
englanninhevosvoima – engelsk hästkraft – <i>horse power</i>	hp	1 hp = 1,340 hv	1 hv = 0,948 Btu
terminen yksikkö – termisk enhet – <i>British thermal unit</i>	Btu	1 Btu = 1,055 kJ	1 kJ = 0,948 Btu
Fahrenheitaste –	°F	0 F = –18 °C	0 °C = 32 °F
Fahrenheitgrad –	°F	100 F = 37,78 °C	100 °C = 212 °F
Fahrenheitgrade	°F	muutos – omräkning – <i>change:</i> F = 9/5 C + 32	°C = (°F – 32) x 5/9

¹⁾ Mukana myös amerikkalaisia yksiköitä – Inkl. också amerikanska enheter – *Incl. also American units.*

Tilastoja tuottavia valtion viranomaisia
Statliga myndigheter som uppgör statistik
Government bodies with statistics production

Ammattikasvatushallitus – Yrkesutbildningsstyrelsen – *National Board of Vocational Education*
 Asuntohallitus – Bostadsstyrelsen – *National Housing Board*
 Ilmailuhallitus – Luftfartsstyrelsen – *National Board of Aviation*
 Ilmatieteen laitos – Meteorologiska institutet – *Finnish Meteorological Institute*
 Kauppa- ja teollisuusministeriö – Handels- och industriministeriet – *Ministry of Trade and Industry*
 Kouluhallitus – Skolstyrelsen – *National Board of Schools*
 Liikenneministeriö – Trafikministeriet – *Ministry of Traffic*
 Lääkintöhallitus – Medicinalstyrelsen – *National Board of Health*
 Maa- ja metsätalousministeriö – Jord- och skogsbruksministeriet – *Ministry of Agriculture and Forestry*
 Maanmittaushallitus – Lantmäteristyrelsen – *National Board of Survey*
 Maatalouden taloudellinen tutkimuslaitos – Lantbruksekonomiska forskningsanstalten – *Agricultural Economics Research Institute*
 Maatilahallitus – Jordbruksstyrelsen – *National Board of Agriculture*
 Matkailun edistämiskeskus – Centralen för turistfrämjande – *Finnish Tourist Board*
 Merenkulkuhallitus – Sjöfartsstyrelsen – *National Board of Navigation*
 Merentutkimuslaitos – Havsforskningsinstitutet – *Marine Research Institute*
 Metsähallitus – Forststyrelsen – *National Board of Forestry*
 Metsäntutkimuslaitos – Skogsforskningsinstitutet – *Forest Research Institute*
 Oikeusministeriö – Justitieministeriet – *Ministry of Justice*
 Opetusministeriö – Undervisningsministeriet – *Ministry of Education*
 Posti- ja telelaitos – Post- och televerket – *Posts and Telecommunications*
 Rakennushallitus – Byggnadsstyrelsen – *National Board of Public Construction*
 Rautatiehallitus – Järnvägsstyrelsen – *Board of Administration of the Finnish State Railways*
 Riista- ja kalatalouden tutkimuslaitos – Vilt- och fiskeriforskningsinstitutet – *Finnish Game and Fisheries Research Institute*
 Sisäasiainministeriö – Ministeriet för inrikesärenden – *Ministry of the Interior*
 Sosiaalihuoltohallitus – Socialstyrelsen – *National Board of Social Welfare*
 Sosiaali- ja terveysministeriö – Social- och hälsovårdsministeriet – *Ministry of Social Affairs and Health*
 Tiehallitus – Vägstyrelsen – *National Board of Roads*
 Tilastokeskus – Statistikcentralen – *Central Statistical Office of Finland*
 Tullihallitus – Tullstyrelsen – *Board of Customs*
 Työsuojeluhallitus – Arbetskyddsstyrelsen – *National Board of Labour Protection*
 Työterveyslaitos – Institutet för arbetshygien – *The Institute of Occupational Health*
 Työministeriö – Arbetsministeriet – *Ministry of Labour*
 Ulkoasianministeriö – Ministeriet för utrikesärenden – *Ministry for Foreign Affairs*
 Valtiokonttori – Statskontoret – *Treasury*
 Vesi- ja ympäristöhallitus – Vatten- och miljöstyrelsen – *National Board of Waters and Environment*
 Ympäristöministeriö – Miljöministeriet – *Ministry of Environment*

Aakkosellinen hakemisto

Tähdellä (*) merkityt tarkoittavat ulkomaanosaston sivuja. Vuosiluku sivunumeron edessä tarkoittaa, että tieto on ko. vuoden vuosikirjassa.

- Aikakauslehdet 433
 Aikuiskoulutus 256, 410-411
 Ajokortit 239
 Akateem. loppuputkinnot 362, 415-421
 Alioikeudet, ks. Oikeuslaitos
 Alko Oy 196, 259
 Alkoholijuomat
 – hintaindeksijä 346
 – kulutus 344, 346, *549
 – kuolemat, alkoholin aiheuttamat 97
 – liikennevahingot, alkoholin aiheuttamat 234
 – myynti 184, 186
 – rikokset 444-448
 – valmisteverot 259
 – valmistus 146, *501
 – valtion tulot 259
 – vienti 186
 Aluesuunnittelu, valtion menot 257
 Alukset 232, 233, 244-248, *530-532
 Ammattiasema 76-77, 363-367
 Ammattijärjestöt 374-375
 Ammattikoulut ja -opistot 302, 400, 406-407, 412-413
 Ammattiopetus 256, 406-407, 412-413
 Ansiotasoindeksit 377-380
 Apteekit 185, 395, 396
 – apteekkihenkilöstön palkat 392
 – apteekkimaksut 259
 – lääkemääräykset 395
 – myynti 185, 395
 Arava-asunnat 324
 – vuokrat 324
 Arvopaperipörssi, Helsingin 212
 Asuinhuoneistot, ks. myös Huoneistot 323-324
 – hinnat 323
 – vuokrat 324
 Asuinrakennukset, ks. Rakennustoiminta 157-163
 Asumistiheys 161
 Asumistuki 401, *554
 Asumuserot 86, 441
 Asuntokunnat 46-67, 159
 Autot, ks. myös Liikenne ja Tiellinen
 – rekisteröidyt ajoneuvot 237-238, *534
 – – ammattimaiset 232-233, 237-238
 – – valmistusmaittain 239
 – tieliikenneonnettomuudet 98-99, 234, *535
 – tuonti ja vienti 165-166, *522
 – tuotanto 149, 508
 – vakuutus 216, 228
 – vero 259
 Avioehto 442
 Avioerot 84, 86-87, 441
 Avioliitot 80-82, 84-86, *484
 Avustuskassat 216, 225
- Bruttokansantuote ks. Kansantalouden tilin-
 pito 314-318
 – lääneittäin 318
- Diskonttokorko *545
- Eduskuntavaalit, ks. Vaalit
 EEC ja EFTA 174-178
 Elinaika, jäljellä oleva 93, *492
- Elinkeinorakenne, kunnittain 46-67
 Elinkeinot, ks. myös Kauppa, Liikenne, Maatalous, Metsätalous, Palveluelinkeinot, Rakennustoiminta ja Teollisuus
 – ansiotasoindeksit 377-380
 – edistäminen, valtion menot 257-258
 – kansantuote 315-316
 – lainat 202
 – palkkasummat 393
 – pääomanmuodostus 320-322
 – tulot 303, 306-308
 – tuotannon hintaindeksi 339-341
 – työllisyys ja työttömyys 357-360, 368-369
 – työtaistelut 370-372
 – työtapaturnat 373
 – valtion ja kuntien palveluksessa olevat 384-387
 – vararikot 213
 – verot 305
 – väestö
 – – ammatissa toimiva väestö
 – – ammatin mukaan 76-77, 363, 366-367
 – – ammattiaseman mukaan 365-367
 – – – iän mukaan 76-77, 363
 – – – lääneittäin 46-67, 361-362
 – – – seutukaava-alueittain 364
 – – – sosioekonomisen aseman mukaan 76-77
 – – – sukupuolen mukaan 76-77, 362, 365-367, *482-483
 – – – toimialoitain 74-75, 361, 364-367, *482-483
 – – lääneittäin 361-362
 – – sosioekonomisen aseman mukaan 76-77
 – – sukupuolen mukaan 76-77, 361-362, 364-367
 – – toimialan mukaan 74, 361, 364-367
 – – työpaikan mukaan 46-67
 Elinkustannukset, ks. myös Kulutus
 – elinkustannusindeksi 325, 343
 – keskihinnat 345
 – kuluttajahintaindeksi 343, *547
 – vuokrat 324
 Elintarvikkeet, ks. myös Elinkustannukset, Kulutus ja Ulkomaankauppa
 – tukkuhintaindeksi 325-327, 336-338, *546
 – tuotannon hintaindeksi 339-341
 – tuotanto 108-112, 113-117, 144, 146, *494-496, *499-502
 Elokuvat 425-426, *560
 Elokuvatarkastamo 426
 Elokuvateatterit 425, *559
 Elokuvaverot, ks. Verot
 Eläkekassat 214-216, 225
 Eläkesäätiöt 214, 216
 Eläketurvakeskus 216
 Eläkevakuutus 214-223
 Eläkkeet, ks. myös Vakuutus
 – eläkelaitokset 214-216, 224-228
 – kansaneläkkeet 217-221, 399, *554
 – lakisääteinen eläkevakuutus 214-215, *554
 – lapseneläkkeet 218-219, 221, *554
 – leski- ja orpoeläkkeet 218-219, 221, *554
 – perhe-eläkkeet 214-215, 219, 221
 – rintamasotilaseläkkeet 217, 219-221
- sotainvalidien eläkkeet 401, *554
 – työkyvyttömyyseläkkeet 214-215, 217-221, 225, 398, *554
 – valtion eläkemeno 257, 258, 399
 – vanhuuseläkkeet 214-215, 217-219, 225, 399, *554
 Energia 142-143, 347-348, *509
 – kulutus energialähteittäin 347
 – kulutus kulutussektoreittain 348
 – maailman energiavarat *509
 Ensimmäinen oikeusaste, ks. Oikeuslaitos
- Farmaseutit 383, 392
 Filmit 425-426, *560
- Hakkuut 128, 131
 Hammaslääkärit 383, 396
 Hammasteknikot 396
 Hautausavustus 214-215, 225
 Hedelmällisyysluvat, väestön 90
 Henkirikokset 96-99, 444-446
 Henkivakuutus 216, 227
 Hiippakunnat 36
 Hinnat
 – asunnot 323
 – indeksi
 – – alkoholijuomien kulutuksen 346
 – – asuntojen hinta- 323
 – – elinkustannus- 325, 344
 – – kotimaankaupan 182-185
 – – kotimarkkinoiden perushinta- 330-331
 – – kuluttajahinta- 343, *547
 – – rakennuskustannus- 153-156, 325
 – – – maatalouden tuotantorakennuksen- 155
 – – – pientalon- 153
 – – – teollisuuden tuottajahinta- 328-329
 – – tukkuhinta- 325-327, 336-338, *546
 – – tuontihinta- 325, 332-333, 342
 – – tuonti- ja vientitavaroiden hinta- 168-169, 325, 327, 332-335, 338, 342, *527
 – – tuotannon hinta- 339-341
 – – vientihinta- 325, 334-335, 342
 – keskihinnat 345
 Hotellit 230
 Hovioikeudet 36, 442
 Huoltotoiminta, ks. Sosiaalihuolto
 Huoneistot, ks. myös rakennustoiminta
 – asuin-
 – – hallintaperuste 161
 – – hinnat 323
 – – huonelu 160-161
 – – luku 160-162
 – – pinta-ala 160-161
 – – tiheys 161
 – – valmistuneet 158, 159, *510
 – – varusteet 160
 – – vuokrat 324
 Hypoteekkilaitokset, ks. Raha- ja luottolaitokset ja Pankit
- Ilmasto 30-31
 Indeksit
 – alkoholijuomien kulutuksen hinta- 346
 – ansiotaso- 377-380

- asuntojen hinta- 323
- elinkustannus- 325, 344
- kotimaankaupan 182-185
- kotimarkkinoiden perushinta- 330-331
- kulluttajahinta- 343, *547
- maailmankaupan volyymi- *499
- maarakennuskustannus- 156
- maatalous- ja elintarviketuotannon *499
- osake- 212, *513
- palkka- 377-380
- rakennuskustannus- 153, 155, 325
- - maatalouden tuotantorakennuksen- 155
- - pientalon 154
- talonrakennustoiminnan volyymi- 151
- teollisuuden tuottajahinta- 328-329
- teollisuustuotannon volyymi- 144-145, *512-513
- tierakennuskustannus- 156
- tukkuhinta- 325-327, 336-338, *546
- tukkukaupan 182-183
- tuonnin ja viennin
 - - volyymi 168-169, *499, *527
 - - yksikköarvo 168-169, 325, 327, 338, 341, 342, *527
- tuontihinta- 325, 332-333, 342
- tuotannon hinta- 339-341
- vientihinta- 325, 334-335
- vähittäiskaupan 183-185
- Invalidihuolto 221, 399-400, *554
- Itsemurhat 97-99, *490-491

- Joukkovelkakirjat 211, 261
- Julkiset kulutusmenot 314, 350
- Järjestöt
 - työnantajain järjestöt 376
 - työntekijäin järjestöt 374-375
- Järvet 29, 32

- Kalanviljely 120
- Kalastus 119-120, 257, *498
- Kalastusvakuutusyhdistykset 216
- Kansalaisuus 75, 102, 103
- Kansanedustajain vaalit 453-458
- Kansaneläkelaitos
 - kansaneläkkeet 217-221, 399, *554
 - kulut 223
 - lainananto 224
 - rahastot 224
 - sairausvakuutus 222-223, 262-263, 398, *554
 - sijoitukset 224
 - tuotot 223, 262-263
 - vakuutusmaksut 216, 223, 262-263
- Kansanopistot- ja korkeakoulut 410
- Kansantalouden tilinpito 314-322
- bruttokansantuote 314-318, *538-541
- kiinteän pääoman bruttomuodostus 314, 320-322
- ulkomaiset taloustoimet 320
- vaihtotase 320
- Kansantulo 318-319, *538-539
- Karjanhoito 110-111, 116-117
- Karjantarkkailuyhdistykset 111
- Kauppa, ks. myös Ulkomaankauppa ja Elinkeinot
 - henkilöstö 76-77, 181, 189-193, 361, 364-367, 384-385, *482-483
 - kiinteistökiinnitykset 187, 442
 - kiinteistönotot 187
 - kunnissa 181
 - liikevaihto 181, 189-193
 - lääneittäin 181, 188
 - myynti 182-185, 186, 187
 - palkat 393, 386-387, 392
 - ravitsemis- ja majoitusliikkeet 230
 - toimipaikat 181
 - tukkukauppa 182-183, 195
 - volyymi-indeksi 182-185
 - vähittäiskauppa 181, 183-185
 - yritykset 189-191, 193, 195
- Kauppakoulu ja -opistot 406-407, 412
- Kauppalaivasto, ks. myös Alukset 233, 245-248
- Kauppavaihto, ks. Kauppa ja Ulkomaankauppa
- Kaupungit, ks. Kunnat
- Kehitysapu 256, *552-553
- Kehitysluottolaitokset 196
- Keskeytysvakuutus 216, 227
- Keskikorko 203
- Keskilämpö 30
- Keskimääräinen elinikä 93, *492
- Keskimääräisikä 70
- Keskiväkiluku 80-81, *463-469, *484
- Kesämökki 163
- Kieli 44-67, 72, 85
- Kihlakunnanjoikeudet 187, 213, 441
- Kihlakunnat 36
- Kiinnitysluottopankit, ks. Pankit
- Kiinteistökiinnitykset 187, 442
- Kiinteistönotot 187
- Kiinteän pääoman bruttomuodostus 314, 320-322
 - lääneittäin 320
 - pääomatavaratyypeittäin 321-322
 - toimialoitain 321-322
- Kirjallisuus, Suomessa kustannettu 431
- Kirjastot 256, 428-430
- Kirkkokunta
 - evankelisuluterilainen 36, 78, 79
 - ortodoksinen 36, 78, 79
 - muut 37, 78, 79
- Kirkollisvero, ks. Verot
- Konkurssit 213
- Korkeakoulut
 - opettajat 414
 - opiskelijat 406-407, 414-421, *557
 - tutkinnot 414-420
 - valtion menot 256
- Korkein hallinto-oikeus 443
- Korkein oikeus 443
- Korkokanta 203, 205, *545
- Kotieläimet 110-111, *497
- Kotimaankauppa 181-185
- Kotitaloudet
 - kestokulutustavaroiden omistus 356
 - kulutusmenot 349-355
 - lukumäärä 309-313
 - toimeentulotuki 403
 - tulot 309-313
- Kotitaloustyö-maatilalla 107
- Koulut, ks. myös Korkeakoulu ja Opetustoimi
 - ammattikoulu ja -opistot 400, 406-407, 412-413
 - hoitoala 405, 406-407, 411, 413, 415
 - kansanopistot 410
 - kauppa- ja toimistoala 405, 406-407, 411, 412
 - kotitalous, hotelli ja ravintola-ala 406-407
 - kouluateriat 401
 - liikenne ja tietoliikenne 405, 406-407, 411, 413
 - lukiot 406-407, 409-410, *557
 - maa- ja metsätalous 405, 406-407, 411, 413
 - oppilaat 406-410, 412-421
 - oppilaitokset 406-410, 414, 417-420, 421
 - peruskoulu 406-410, *557
 - Sibelius-Akatemia 414, 420
 - sotilas- ja suojeluuala 406-407
 - taideala 406-407
 - tekniset koulut ja opistot 406-407, 412
 - työllisyyskoulutus 411
 - työväenopistot 410
 - urheilu-, askarteluohjaaja 406-407
 - Kuivatusytöt (metsän) 125
 - Kuljetusvakuutus 216
 - Kuluttajahintaindeksi 343-344, *547
 - Kulutus, ks. myös elinkustannukset
 - alkoholiuomat 344, 346, *549
 - energia 142-143, 347-348
 - julkiset kulutusmenot 314, 318, 350
 - kotitalouksien kulutusmenot 349, 351-353
 - nautintoaineet 343-344, 346, *548-549
 - paperi *555
 - ravintoaineet 343-344, *550
 - tupakka 344
 - yksityiset kulutusmenot 314, 318, 349
 - Kunnallinen eläkelaitos 216
 - Kunnallisvaalit, ks. Vaalit
 - Kunnallisverot, ks. Verot
 - Kunnat
 - ammattikoulu 406-407
 - asutuskunnat 46-67
 - elinkeinorakenne 46-67
 - eläkelaitos 216
 - hallinnollinen jaotus 36
 - kauppa 181
 - kaupungit 36, 41-67, 266-285, 291-301, *472-477
 - kirjastot 430
 - koulutusaste 46-67
 - lukumäärä 36, 43, 44
 - lääneittäin 36, 43, 44
 - palkansaajat 142-143, 384-385
 - palkat 381-383, 386-387, 389
 - pinta-ala 46-67
 - rakennustoiminta 158, 159
 - sairaalat 394
 - sosiaalihuolto 265-285, 398-401, *554
 - taajama-aste 46-67
 - talous 200-201, 211, 223-224, 257, 258, 262-264, 265-301, 350, 398-401
 - teollistuneimmat 150
 - teollisuus 142-143, 150
 - vaalit 453-454, 460-462
 - verot 262-264, 265-285, 287-301
 - virkakieli 43-67
 - väestö 38, 40-44, 46-67, 84, 100-101, *472-477
 - väestönmuutokset 46-67
 - väestötiheys 43, 46-67
 - Kuntainliitot 142-143, 302
 - Kuolemansyyt
 - alkoholi 97
 - itsemurhat 97-99, *490-491
 - sairaudet 98-99, *490-491
 - tieliikenneonnettomuudet 98-99, 234, *490-491, *535
 - tuberkuloosi 98-99, *490-491
 - työtatapaturmat 373
 - väkivalta 97-99, 444-448
 - Kuolemanvaara 92-94
 - Kuolleena syntyneet 88
 - Kuolleet ja kuolleisuus, ks. myös Kuolemansyyt 80-84, 88, 94-97, *469, *486-491
 - Käräjäkunnat 36
 - Käsityö, ks. Toimipaikat
 - Kättilöt 396
 - Käyttövoima, teollisuuden 135-139, 142-143, 150

 - Lainananto ja -otto, ks. myös Raha ja luotto-liike
 - joukkovelkakirjalainat 206, 208, 210-211, 212, 224, 261
 - Kansaneläkelaitoksen 224
 - kuntien ja seurakuntien 206, 211, 265-286
 - maatalouden 105

- panttilainausliike 202
- raha- ja luottolaitosten 198-199, 202, 207-211
- -- luotonkäyttäjärhmittäin 202
- -- yksityisille 202
- ulkomainen velka 206, 261
- vakuutusyhtiöiden 200-201
- valtion 211, 257-258, 260, 261
- Lainhuudot 187
- Lakot 370-322
- Lannoitteet 114, 127
- Lapsilisä 402, *554
- työnantajain lapsilisämaksu 259, 263, 319
- Lapsiperheet 73
- Lasten päivähoido 400, *554
- Lastenhoitajat 396
- Lastensuojelu *554
- Lautat 235
- Leimavero, ks. Verot
- Lennätin ja telex, ks. myös Posti- ja telelaitos 252-254, *537
- Lentoliikenne 232-234, 249-250, 257, *536
- kentät 249
- Leski- ja lapsieläkkeet 218-219, 221, *554
- Liikenne, ks. myös Elinkeinot, Lentoliikenne, Rautatiliikenne, Tieliikenne, Tietoliikenne ja Vesiliikenne
- energian kulutus 348
- henkilökunta 251, 359-361, 363-367, *482-483
- henkilöliikenne 232, 233, 240-241, 244, 247, 249-250, *533, *536
- liikenneonnettomuudet 98-99, 234, 442, *490-491, *535
- liikennenerikokset 444-448
- palkat 377-380, 386-387
- tavaraliikenne 229, 233, 240-242, 244, 245-247, 249-250, *532-533, *536
- tuonti- ja vienti kuljetusmuodoittain 279, 245, 247
- vakuutus 216, 226
- valtion menot 236, 257
- Liikennevakuutusyhdistys 216
- Liikepankit ks. Pankit
- Liiketoiminta, valtion; ks. Valtio
- Liikevaihto
- kaupan 181, 189-193, 195
- teollisuuden 189, 192, 194
- valtionenemmistöisten osakeyhtiöiden 196
- Liikevaihtoverotus, ks. Verot
- Liikemyydykset, ks. Toimipaikat ja Valtio (-liiketoiminta)
- Linja-autot 232-233, 237-239
- Lukutaidottomuus *478
- Luonnonsuojelualueet 32
- Luotto- ja rahaliikenne, ks. Raha- ja luottoliike
- Luottokaupan rahoituslaitokset 200-202
- Lämmitysaine ja -tapa 157, 160
- Lämpötila 30
- Lääkkeet 222, 395
- Lääkärit 396, *562
- Maa- ja vesirakennustoiminta, ks. Elinkeinot, Rakennustoiminta ja Tiet
- Maailmankaupan volyymi-indeksi *499
- Maankäyttö 32
- Maanpuolustus, valtion menot 256, 258
- Maantiet 232, 235-236
- Maantieteellisiä tietoja 29
- Maassa asuva väestö 38-67, 70, 78
- Maassamuutto 100-101
- Maatalous, ks. myös Elinkeinot
- hintaindeksijä 113
- kannattavuus 116-117
- karjantarkkailuyhdistykset 111
- koneet ja laitteet 149, 165
- kotieläimet 110-111, 113, 116-117, *497
- lainat 105
- lannoitteet 114
- maankäyttölaki 104-105
- maatilat 104-107
- meijerit 112
- oppilaitokset 405-407, 411, 413
- palkat 393, 381-382, 386-387
- pellonvaraus 105
- peltoala 104-106, 108-109, *494-495
- rakennustoiminta 151-152, 155
- sato 108-110, *495-496
- torjunta-aineet 114
- tulot ja menot, ks. myös Palkat 113, 116-117
- tuonti ja vienti 165-169
- tuotanto 107-111, 116-117, *500-502
- -- indeksit *499
- tuotantorakennusten rakennuskustannus-indeksi 155
- tuottajahinnat 113
- työpanos 107
- valtion menot ja tulot 255, 257, 260
- varat ja velat 115-117
- viljelmät
- -- maankäyttölajeittain 106
- -- omistajaryhmittäin 106
- -- suuruusluokittain 107
- Maatalousoppilaitokset 405, 406-407, 413
- Maidon tuotanto 111, 112, *500
- Majoitusliikkeet 230-231
- Maksutase 180, *528-529
- Mallasjuomat 146, 186, 259, 346, *501
- Matkailu, ks. myös Liikenne (-henkilöliikenne), Majoitusliikkeet ja Verot 180, *542
- matkailutulot ja -menot *542
- Matkustajaliikenne, ks. Liikenne (henkilöliikenne)
- Meijerit 112
- Meriliikenne, ks. Vesiliikenne
- Merimieseläkekassa 216
- Merimiesten palkat 391
- Meritys, pellon 105
- Metsäautotiet 125
- Metsähallinnon tulot ja menot 133, 197, 257, 260
- Metsänhoitomaksut 262-263
- Metsäoppilaitokset 405-407, 411, 413
- Metsäpalot 127
- Metsästys 118
- Metsät, ks. myös Metsätalous
- avustukset 133
- hakkuut 128, 131
- hoito 125
- istutus 125
- kantohinnat 128
- kokonaispoistuma 131
- kuivatus 125
- kustannukset 116-117, 125, 133
- kylvö 125
- lannoitus 125-127
- metsitys, pellon 105
- metsäala 121-122, 133, *494
- metsäautotiet 125
- metsäpalot 127
- metsätuhot 134
- myynti 133
- ojitus 125
- omistajaryhmittäin 122
- puuston kasvu 124
- puuston kokonaisuus 123
- raakapuun kuljetus 129, 132
- tuonti ja vienti 129, 132
- raakapuun käyttö 129
- -- teollisuuden ainespuun käyttö 130
- uitot 129, 233, 244
- uudistusalojen valmistaminen 125, 126
- vakuutus 216, 228
- Metsätalous, ks. myös Elinkeinot ja Metsät 121-134
- metsähallinto 133, 197, 255, 257, 260
- Metsäntutkimuslaitos 197
- palkat 377-380, 386, 388
- valtion tulot ja menot 133, 197, 257, 260
- Metsätuhot 134
- Moottoriajoneuvot, ks. Autot, Liikenne, ja Tie-liikenne
- Moottoripyörät 233, 237-238, *535
- Murtovakuutus 228
- Muuttoliike, maan sisäinen ks. myös Siirtolaiset 100-102
- Nautintoaineiden kulutus 344, 346, *548-549
- Nimismiespiirit 36
- Nuoret rikoksenteikijät 450
- Obligaatiolainat 208-211, 224, 261
- Oikeuslaitos, ks. myös Rikokset
- armonanomukset 443
- asumuserot 86, 411
- avioehto 442
- avioerot 84, 86-87, 441
- ensimmäinen oikeusaste 441-442, 446-450
- kiinteistökiinnitykset 187, 442
- kärjäkunnat 36
- menot 255-256
- rangaistukset 446-450
- -- ikäluokittain 450
- -- vapausrangaistukset 446-450
- riitajutut 86-87, 441-442
- tuomioistuimet
- -- alioikeudet 36, 441-442, 446-450
- -- hovioikeudet 36, 442
- -- kihlakunnanoikeudet 441
- -- korkein hallinto-oikeus 443
- -- korkein oikeus 443
- -- läänioikeudet 452
- -- raastuvanoikeudet 36, 441
- -- vakuutus-oikeus 452
- tuomiokunnat 36
- ulosottoasiat 451
- vankeinhoito 256, 451
- vararikot 213
- Ojitukset 125
- Omaisuus, verotettu ks. Tulot ja omaisuus
- Opettajakorkeakoulu 414-420
- Opetustoimi, ks. myös Korkeakoulu, Sivistystoimi, Yleisradiotoiminta ja Koulu
- ammattikoulutus 400, 406-407, 412-413
- -- työllisyys 411
- lukutaidottomuus *478
- menot 256, 265-285, 350-352
- opettajakoulutus 405-407, 411-412, 414-416
- palkat 381-383, 386-387
- terveydenhoitohenkilöstön koulutus 405-407, 411, 416
- tulot 260, 265
- Opintotuki 256
- Oppikoulu 406-410, *557
- Oppilaitokset, ks. Koulu
- Osa-aikatyölliset 359
- Osakeindeksi 212, *513
- Osakeyhtiöt
- valtion 142-143, 196
- vararikot 213
- verotus 264
- yksityiset 142-143
- Osuustoiminta
- osuuskauppojen säästökassat 199, 203
- osuuskunnat 142-143

- osuuspankit 199-201, 203, 210
- Osuuspankkien Keskuspankki Oy 198
- Ottolapsi 442
- Paikallisladiot 435-436**
- Palkat**
- ahtaustyöntekijäin 388
- ansiotasoindeksi 377-380
- apteekkienhenkilökunnan 392
- kaupan 393, 386, 392
- konttorihenkilökunnan 392
- kuntien 381-383, 386-387, 389
- liikenteen 393, 386, 389, 391
- maatalouden 393, 386, 388
- merimiesten 391
- metsätalouden 393, 381-383, 386, 389
- osuus kansantulosta 319
- palkkaridat 443
- palkkasummat toimialoittain 393
- palveluelinkeinojen 393, 381-383, 386-388
- pankkien ja vakuutuksen 391, 392
- rakennusalan 153, 156, 393, 386, 389, 391
- teknisen henkilökunnan 382, 392
- teollisuuden 135, 137-139, 143, 196, 393, 386, 390, 391
- tutkinnoittain 381-383
- valtion 258, 381-383, 386-387
- Palovahingot 127**
- Palovakuutus 216, 227**
- Palovakuutusyhdistykset 216**
- Palveluelinkeinot, ks. myös Elinkeinot**
- henkilökunta *483
- osuus maksutaseeseen 180
- palkat 393, 381-383, 386, 392
- Pankit, ks. myös Raha- ja luottolaitokset**
- kiinnitysluottopankit 198, 200-201, 203, 211
- liikepankit 198, 200-201, 203, 208
- osuuspankit 200-201, 203, 210
- Osuuspankkien Keskuspankki Oy 198, 203
- pankkiosakkeiden myynti 212
- Postipankki 199-201, 203, 210
- Suomen Pankki 180, 198-201, 203-208
- säästöpankit 198, 200-201, 203, 209
- Panttilainausliike 202**
- Paperinkulutus *555**
- Patentit 424**
- Pellonraivaustoiminta 105**
- Pellonvaraustoiminta 105**
- Peltoala 104-109, *494-495**
- Perhe-eläke 214-215, 219, 221, 401**
- Perheet 72**
- Perhepäivähoito 400**
- Perintö- ja lahjavero, ks. Verot**
- Pinta-ala**
- kuntien ja läänien 29, 46-67
- maiden ja maanosien *463-469, *494-495
- metsien 121-122, 133
- peltoalan käyttö 108-109, *494-495
- Suomen 29, 46, 121, *463, *494
- Posti, ks. myös Posti- ja telelaitos**
- lentoposti 249-250
- lähetykset 251
- sähkösanomat 253, *537
- Posti- ja telelaitos, ks. myös Lennätin ja telex, Posti sekä Puhelinliikenne**
- henkilökunta 251
- konepajat 197
- toimipaikat 250
- tulot ja menot 197, 251
- Postipankki, ks. Pankit**
- Postisiirtoliikenne 199**
- Presidentin valitsijamiesvaalit, ks. Vaalit**
- Proviisorit 392**
- Puhelinliikenne, ks. myös Posti- ja telelaitos**
- liikenne 254
- puhelimet 232, 253-254, *537
- puhelut 254
- toimipaikat 254
- verkosto 232, 252-254
- Puolueet 432, 456-461**
- Pääomanmuodostus 320-322**
- Raaka-aineet 129-130, 135, 137, 139, 143, 165, 328, 330, 332, 334, 336, 339, 342**
- Raastuvanoikeudet 36, 441**
- Raha- ja luottolaitokset, ks. myös Elinkeinot, Pankit sekä Raha- ja luottoliike**
- Kansaneläkelaitos 223-224
- kehitysluottolaitokset 196
- kiinnitysluottolaitokset 198, 200-201, 203, 211
- luottokaupan rahoituslaitokset 200-202
- osuuskauppojen säästökassat 199, 203
- vakuutuslaitokset 200-202, 216, 226
- Raha- ja luottoliike, ks. myös Lainananto ja -otto, Raha- ja luottolaitokset sekä Rahastot**
- arvopaperipörssi, Helsingin 212
- diskonttokorko 205, *545
- joukkovelkakirjat 206, 208-211, 212, 224, 261
- kiinteistökiinnitykset 187, 442
- korkokanta 203, 205, *545
- liikkeessä olevat setelit 205
- obligatiolainat 206, 208-211, 212, 224, 261
- panttilainausliike 202
- postisiirtoliike 199
- setelinanto ja -kate 205
- talletukset 198-199, 208-211
- ulkomainen velka 206, 261
- valuuttakurssit 204, *523
- valuuttavaranto 206
- vararikot 213
- Rahalaitokset, ks. Pankit sekä Raha- ja luottolaitokset**
- Rahastot 208-211, 214-215, 224-225**
- Rahoitus- ja vakuustustoiminta 198-228, 315-317, 321-322**
- Rajat, Suomen 29**
- Rakennustoiminta, ks. myös Elinkeinot, Huoneistot sekä Tiet**
- aloitetut talonrakennustyöt 152
- arvo 151
- henkilökunta 359-361, 364-365, *483
- keskeneräiset talonrakennustyöt 152
- kustannusindeksi 153-156, 325
- lainat 105, 202
- palkat 393, 389, 391
- perusparantaminen 151
- rakennuttaja 159
- uudisrakentaminen 151-152
- valmistuneet rakennukset 152, 158, 159
- valtion menot 258
- volyyymi-indeksi 151
- Rangaistukset, ks. Oikeuslaitos**
- Raskauden keskeyttämiset 396**
- Rautatieliikenne, ks. myös Liikenne**
- henkilöliikenne 233, 240, 241, *533
- kalusto 232, 240, 241
- liikennepaikat 240
- ratapituus 240, *533 - tavaraliikenne 233, 240-242, *533
- tulot ja menot 197, 242, 257
- Ravintoaineiden kulutus 343, 344**
- Ravintoenergian tarve *550**
- Rehut 109, 146, 170-171**
- Riitajutut 86-87, 441-442**
- Rikokset ks. myös Oikeuslaitos**
- alkoholijuomien osuus 445-448
- henkirikokset 97-99, 444-448
- nuorten 450
- poliisin tietoon tulleet 444-445
- Rikosjutut 441-450**
- Sademäärä 31**
- Sairaalat 302, 394, 398**
- Sairaanhoito, ks. Terveysten- ja sairaanhoito**
- Sairaansijat 394-395, *562**
- Sairauskassat 225**
- Sairaustapaukset 397**
- Sairausvakuutus 222-224, 262-264, 398, *554**
- Sanomalehdet 251, 432-433**
- Sanomalehtipaperin kulutus *555**
- Satamat 245**
- Sato, ks. Maatalous**
- Setelinanto ja -kate 205**
- Setelit, liikkeessä olevat 205**
- Seurakunnat 36**
- Seutukaavaliitot 302, 364**
- Sibelius-akatemia 414, 420**
- Siirtolaiset 100, 102**
- Sijoitukset, ks. myös Pääomanmuodostus**
- 196, 224, 258
- Sillat 156, 235**
- Sivistystoimi, ks. myös Opetustoimi ja Yleisradiotoiminta**
- aikakauslehdet 433
- elokuvateatterit 425, *559
- kirjallisuus 431
- kirjastot 256, 428-430
- kuntainliitot 302
- sanomalehdet 251, 432-433
- tarkistettut elokuvat 426
- tarkistettut videot 426
- teatterit 427
- tutkimus- ja kehittämistoiminta 257, 422-423, *559
- Sosiaalihuolto, ks. myös Sosiaalimenot ja Sosiaalivakuutus**
- elätustuki 402, *554
- invalidihuolto 399-400, *554
- kehitysvammahuolto 302, 398, *554
- kouluateriat 401
- kunnallinen 265-285, 398, *554
- kuntainliitot 302
- lapsilisät 259, 263, 402, *554
- lastensuojelu 302, *554
- perhe-eläkkeet 401
- päihdyttävien aineiden väärinkäyttäjät 302, 398
- sotilasavustus 401, 402
- toimeentulotuki 403
- vanhainkodit 302, 400, *554
- vanhempien päiväraha, äitiysavustus 222, 225, 400, *554
- Sosiaalimenot**
- kokonaismenot 398-401, *554
- kuntainliittojen 302
- kuntien 265-285, 398-401
- työnantajien 259, 262-264, 319, 398-401
- valtion 256, 398-401
- Sosiaalivakuutus 214-222, 225, 262-264**
- Sosio-ekonominen asema 76-77, 310-312**
- Sotilasavustus 401, 402**
- Sterilisoimiset 396**
- Sukupuolitaudit 397**
- Suomen Pankki 180, 198, 200-201, 203-207**
- Suomi, maantieteellisiä tietoja 29**
- Synnyttäjät 88-89**
- Syntyneet 80-84, 88-91, *469, *484-485**
- Syntyneiden enemmitys 80-81, 83-84, *484**
- Sähkö 142, 157, 302**
- Sähköenergia 142-143, 347-348, *511**
- Sääolot 30-31**
- Säästökassat, osuuskauppojen 199, 203**
- Säästöpankit, ks. Pankit**
- Taajama-aste 46-67**

- Talletukset 198-199, 208-211
 Talonrakennustoiminnan volyyymi-indeksi 151
 Talonrakennustoiminta, ks. Rakennustoiminta
 Tapaturmat 97-99, 234, 373, *535
 Tapaturmavakuutus 216, 226, 398, *554
 Taudit 397
 Tavaramallien 229, 233, 240-242, 244-245, 247, 249-250, *532-533, *536
 Teatterit 427, *561
 Tekniset koulut ja opistot 406-407, 412-413
 Televisio, ks. myös Yleisradiotoiminta 356, 437-438, *556
 Telex 252-253, *537
 Teollistuneimmat kunnat 150
 Teollisuus, ks. myös Elinkeinot
 – energiankulutus 142-143, 348
 – eriten teollistuneet kunnat 150
 – henkilökunta 135-143, 150, 189, 192, 188-189, *482-483
 – kustannusrakenne 143
 – käyttövoima 135, 137, 139, 142, 150
 – lainat 202, 224
 – liikevaihto 189, 192, 188, 194, 196
 – osakeindeksi 212, *513
 – palkat 135, 137, 139, 143, 393, 390, 392
 – raaka-aineet 129, 130, 135, 137, 143, 165
 – raakapuun käyttö 129, 130
 – rakennukset 151, 152
 – sähkön kulutus 142, 348
 – teollisuuden edistäminen, valtion menot 257
 – toiminta
 – – henkilökunnan suuruuden mukaan 140-141
 – – toimialoitain 136-142
 – – valtion 196
 – toimipaikat 135-141, 150
 – tuonti ja vienti 165-166, 168-169
 – tuotanto
 – – bruttoarvo 135, 137, 139, 141
 – – jalostusarvo 137, 139, 141, 150
 – – sähköenergian 142, *511
 – – tuotteet 146-149, *501-509
 – tutkimustoiminta 257, 422-423
 – työtunnit 137, 139
 – volyyymi-indeksi 144-145, *512-513
 – yritykset 188, 189, 192, 194
 Terveysten- ja sairaanhoito, ks. myös Kuolemansyyt
 – abortit 396
 – apteekit 185, 395-396
 – henkilökunta 384-385, 396, *562
 – kunnallinen 265-285, 302, 399
 – kuntainliittojen 302
 – menot 257, 265-285, 302, 350-352, 398, *554
 – palkat 382-383, 387
 – sairaalat 302, 394, 398
 – sairaansijat 394-395, *562
 – sairausavustus 222, 223, 225, *554
 – sairaustapaukset 397
 – sairausvakuutus 222-224, 262-264, 398, *554
 – sterilisoinniset 396
 – taudit 397
 Tie- ja vesirakennustoiminta, ks. Elinkeinot, Rakennustoiminta ja Tiet
 Tieliikenne, ks. myös Autot, Liikenne, Moottoriajoneuvot ja Tiet
 – liikenne ja kuljetussuoritteet 232-233, 237
 – onnettomuudet 234, *535
 Tiet
 – lautat 235
 – maantiet 235, 236
 – sillat 156, 235
 – tienpitomenot 236, 257-258
 – tietyt 125, 236
 – – rakennettu metsäteitä 125
 – – tienrakennuskustannusindeksi 156
 Tieteelliset kirjastot 428-430
 Tietoliikenne ks. myös Lennätin ja telex, Posti, Posti- ja telelaitos, Puhelinliikenne ja Yleisradiotoiminta 252-253
 Toimeentulotuki 403
 Toimipaikat 192
 – kaupan 181
 – teollisuuden, käsityön 135-143, 150
 Tukkuhintaindeksi 325-327, 336-338, *546
 Tukkukauppa, ks. Kauppa
 Tulipalot 127
 Tullit 259, 262-263
 Tulo- ja varallisuusverotus, ks. Verot
 Tulojen jakaantuminen, ks. myös Verot, -tuloluokittain 309-313
 Tulot ja varallisuus 303-313
 Tuomioistuimet, ks. Oikeuslaitos
 Tuomiokunnat 36
 Tuonti, ks. Ulkomaankauppa
 Tuotannon hintaindeksi 339-341
 Tuotanto
 – maatalous- 108-113, 116-117, *495-496, *500
 – rakennus- 152, 158
 – teollisuus- 135-149, *500-509, *512-513
 Tupakka 147, 259, 344, *501-502, *517
 Turkistarhat 115
 Tutkimus- ja kehittämistoiminta 257, 422-423, *558
 Tutkinnot 404-405, 412-413, 415-420
 Tuulet 30
 Työeläkekassat 214-216
 Työikäinen väestö 357-358
 Työkyvyttömyyseläkkeet, ks. Eläkkeet
 Työllisyys, ks. myös Elinkeinot, Kauppa, Liikenne, Maatalous, Metsätalous, Palveluelinkeinot, Rakennustoiminta, Teollisuus, Työpanos ja Työttömyys 357-369, 399
 Työllisyyskoulutus 411
 Työmarkkinat 357-375
 Työnantajan
 – lapsilisämaksu 259, 263
 – sosiaalivakuutusmaksu 262-263, 319
 Työnantajan järjestöt 376
 Työnseisaukset 370-372
 Työntekijän järjestöt 374-375
 Työnvälitys 369, 399, *554
 Työtaistelut 370-372
 Työtaturmat 373
 Työttömyys
 – ammattikoulutus 399-400, 411, *554
 – lukumäärä 357-358, 368-369, *551
 – menot 257, 399, *554
 – työttömyysaste 357-358, 368
 – työttömyyskassat 216, 369
 – työttömyyskorvaus 369
 – työttömyysvakuutus 214, 399, *554
 Työtunnit 359
 Työvoima, ks. Työllisyys
 Työvoiman ohjaus, valtion menot 257
 Työvoimaosuus 357-358
 Työväenopistot 410
 Uitot 129, 233, 244
 Ulkomaalaiset, Suomen kansalaisiksi otetut 102
 Ulkomaankauppa
 – kauppatase 164, 178
 – maksutase 180, *528-529
 – tullit, tuonti- ja vientimaksut 259, 262-263
 – tuonti
 – – tavaroiden käytön mukaan 165-166
 – tuonti ja vienti
 – – arvo 164, 166-167, 170-173, 175, 178, 179, *524-527
 – – hintaindeksi 168-169, 325, 338, *527
 – – jakaantuminen 165-167
 – – kuljetusmuodittain (SITC) 229, 245, 247
 – – maanosien mukaan 178
 – – maittain 170-173, 179, *524-527
 – – taloudellisten ryhmittymien mukaan 174-178
 – – tavararyhmittäin 170-177
 – – tuotteittain 170-173, *514-522
 – – volyyymi-indeksit 164, 168-169, *499, *527
 – – yksikköarvoindeksit 164
 – vaihtosuhte 164
 – vaihtotase 180, 320
 – vienti
 – – alkoholiuomien 186
 – – edistäminen, valtion menot 257
 – – toimialoitain 166-167
 Ulkomaanmatkailu 231
 – tulot ja menot *542
 Ulkomaiden kansalaiset 75
 Ulkomainen velka 206, 261
 Ulosottoasiat 451
 Uskonto 36-37, 78-79, *493
 Uusiutumisluvut, väestön 90, *485
 Vaalit
 – kansanedustajain 453-458
 – kunnallis- 453-454, 460-462
 – presidentin- 453, 459
 Vaihtokurssit 204, *523
 Vaihtotase 180, 320
 Vakuutus, ks. myös Eläkkeet, Kansaneläkelaitos ja Sairausvakuutus
 – hautausavustus 225
 – lainananto 202, 224
 – vakuutuslaitokset
 – – yhtiöt 215-216, 228
 – – muut 216-225, 227
 – vakuutuslajit
 – – tapaturmavakuutus 216, 226, 228, 398, *554
 – – muut 215-216, 226-228
 Valmistevero, ks. Verot
 Valtio
 – liiketoiminta 142-143, 196-197, 202-203, 236, 240-242, 251, 257, 259-260
 – menot, ks. myös Valtionapu 125, 133, 207, 223, 236, 255-258, 265-285, 350, 398-401, 422-423, 427
 – metsät 122, 133, 257, 260
 – osakeyhtiöt 196
 – raha-asiat 125, 133, 198-202, 207, 210, 211, 223-224, 236, 256-264, 303-308, 350
 – toimihenkilöt 142-143, 196, 384-385
 – tulot 133, 207, 259-264, 303-308
 – työntekijät 142-143, 196, 384-385
 – työpalkat 196, 258, 381-383, 386-387
 – varat 207
 – velka 207, 211, 255, 257-258, 261
 – verot 259, 262-264, 303-308, 315-316, 319, 443, *543-544
 Valtion rautatiet, ks. Rautatieliikenne
 Valtionapu
 – elinkeinoelämälle 133, 257-258
 – kotitalouksille ja yleishyödyllisille yhteisöille 258
 – kunnille 259, 265-285
 – teattereille 427
 – teitä varten 236
 Valuuttakurssit 204, *523
 Valuuttavaranto 206
 Vammaistuki 221

- Vanhainkodit 400, *554
 Vanhuus- ja työkyvyttömyyseläkkeet 214-215,
 217-221, 225, 398, *554
 Vankeinhoito 256, 451
 Vapausrangaistukset 449-452
 Vararikot 213
 Vastuuvakuutus 216, 228
 Verot
 - auto- ja mottoripyörävero 259, 262
 - elokuvaverot 259
 - eri maissa *543-544
 - iän ja sukupuolen mukaan 306
 - kirkollis- 262-264, 303-304
 - kokonaisveroaste *543-544
 - kuntien 262-264, 265-301, 307
 - kuolinpesien 304
 - leimaverot 259
 - liikevaihtovero 259, 262-263
 - luonnollisten henkilöiden 303-308
 - lääneittäin 262, 304
 - merimiesvero 259
 - perhetypin mukaan 303
 - perintö- ja lahjaverot 259, 262
 - suhdannevero 261
 - tullit 262
 - tulo- ja varallisuusvero 259, 262-264, 303-
 308
 - tuloluokittain 303, 305
 - valitukset 445
 - valmisteverot 259, 262-263
 - valtion 259, 262-263, 303-308
 - veroaste *543-544
 - verovelvollisuusryhmittäin 264
 - yhteisöjen 304, 308, 315-316, 319
 - yritysten 196, 203, 264
 Vesiliikenne, ks. myös Alukset ja Liikenne
 - kotimaan vesiliikenne 243-244
 - meriliikenne, ks. myös Kauppalaivasto 229,
 232-234, 245-248, *530-532
 Vesistöt 29, 243
 Videot 426
 Vienti, ks. Ulkomaankauppa
 Viljan kulutus 344
 Viljelmät 105-106
 Virkakieli, kuntien 44, 46-67
 Vuokrat 324
 Väestö, ks. myös Elinkeinot (-väestö) ja
 Väestömuutokset
 - ammatti 363
 - asuntokunta 46-67
 - elinkeinorakenne 46-67
 - elinkeinot ja ammattiasema 74-75, 361,
 364-367, *482-483
 - ev.lut. kirkko 36, 78-79
 - henkikirjoitettu 36, 46-67
 - ikä, sukupuoli 45-71, 76-77, 362-363, 365-
 367, *479-480
 - kaupungit 38-44, 46-67, *472-477
 - keskimääräisikä 70
 - keskiikäiluku 80-81, *463-468, *484
 - kieli 44-67, 71-72
 - kotitaloudet 309-313
 - koulutusaste 46-67, 362, 404-405, *557
 - kunnat 38-44, 46-67
 - läänit 39, 40, 43, 45-67, 71, 72, 74, 362
 - maassa asuva 38-67, 70, 78
 - maat ja maanosat *463-469
 - ortodoksinen kirkko 36, 78-79
 - perheet 72
 - siviilissäätö 68-69, 71, 85
 - sosio-ekonominen asema 76-77, 310-311
 - taajama-aste 46-67
 - ulkomaisten kansalaiset 75
 - ulkomaalaiset, Suomen kansalaisiksi otetut
 102
 - uskontokunnat 36-37, 78-79
 - väestöennuste 79
 - väestölaskennan mukainen 40, 46-67, *463-
 468
 - väestötiheys 43, 46-67, *463-469
 Väestönlisäys 46-67, 80-81, 83, 84, *463-469,
 *484
 Väestömuutokset, ks. myös Väestö
 - asumuserot 86, 441
 - avioerot 86-87, 441
 - avioliitot, solmitut 80-81, 82, 84-86, *484
 - elinaika, jäljellä oleva 93, *492
 - elossa olevia, suhdeluku 94
 - hedelmällisyysluvut 90
 - kunnittain 46-67
 - kuolemanvaara 92, 94
 - kuolleisuus 94, *486-489
 - kuolleita 80-84, 95, 96-99, *469, *484,
 *490-491
 - - kuolemansyiden mukaan 97-99, *490-
 491
 - - vuotta nuorempana 83-84, 96, *484,
 *486-489 - muuttoliike 100-102
 - synnyttäjät 88-89, 395
 - synnytykset 89
 - syntyneiden enemmisyys 80-81, 83, 84,
 *484
 - syntyneitä 88
 - - elävinä 80-82, 84, 88, 91, *469,
 *484-485
 - - kuolleina 88
 - uusitumisluvut 90, *485
 - väestöennuste 79
 - väestönlisäys 80-81, 83, 84, *463-469,
 *484
 Väestönsuojelu, valtion menot 256
 Väestötiheys 43, 46-67, *463-469
 Vähittäiskauppa, ks. Kauppa
 Väikvaltaisesti kuolleet 97-99, 444-445
 Ydinvoima 347, *511
 Yhdistelmävakuutus 216, 228
 Yksityiset kulutusmenot 314, 349
 Yksityismetsät, ks. Metsät
 Yleisradiotoiminta
 - laitteiden valmistus 149
 - luvat 438, *556
 - ohjelmat 434, 437
 - Oy Yleisradio Ab 196, 438
 Yliopistot, ks. Korkeakoulut
 Ylioppilastutkinto 409
 Ympäristö 32-35, 114, 127, 134
 Yrittäjätöiminta 188-197, 315-322
 Yritykset, ks. myös Toimipaikat ja Valtio
 (-liiketoiminta) 188-197
 - joukkovelkakirjalainat 211
 - kauppa 188-191, 193, 195
 - teollisuus 188-192, 194
 Äitisyavustukset 222, 225, 400, *554
 Äänioikeutetut ja äänestäneet 453-458, 462

Alfabetisk register

Med asterisk (*) utmärkta avser sidorna i utlandsavdelningen. Årtalet framför avser, att uppgiften ingår i ifrågavarande års årsbok.

- Aborter 396
 Accis, se skatter
 Adoptivbarn 442
 Affärsbanker, se Banker
 Affärsföretag, se Arbetsställen och Staten
 (-affärsverksamhet)
 Affärsverksamhet statens, se Staten
 Akad. slutexamina 362, 415-421
 Aktiebolag
 - beskattning 264
 - konkurser 213
 - privata 142-143
 - statens 142-143, 196
 Aktieindexar 212, *513
 Alko Ab 196, 259
 Alkoholdrycker
 - acciser 259
 - brott 444-448
 - dödsfall, föranledda av alkohol 97
 - export 186
 - förbrukning 344, 346, *549
 - försäljning 184, 186
 - prisindex 346
 - statens inkomster 259
 - tillverkning 146, *501
 - trafikolyckor, föranledda av alkohol 234
 Analfabetism *478
 Andelsverksamhet
 - andelsbanker 199-201, 203, 210
 - Andelsbankernas Centralbank Ab 198
 - andelslag 142-143
 - handelslagens sparkassor 199, 203
 Anläggningsarbeten, se Byggnadsverksamhet,
 Näringsgrenar och Vägar
 Ansvarsförsäkring 216, 228
 Apotek 185, 395, 396
 - apotekpersonalens löner 392
 - apoteksavgifter 259
 - försäljning 185, 395
 - recept 395
 Arava-bostäder 324
 - hyror 324
 Arbetarinstitut 410
 Arbetarnas organisationer 374-375
 Arbetarorganisationer 374-375
 Arbetsförmedling 369, 399, *554
 Arbetsgivarens
 - barnbidragsavgifter 259, 263
 - socialförsäkringsavgifter 262-263, 319
 Arbetsgivareorganisationer 376
 Arbetsinställelser 370-372
 Arbetskonflikter 370-372
 Arbetskraft, se Sysselsättning
 Arbetskraftens inriktning, statens utgifter
 257
 Arbetslöshet
 - antal 357-358, 368-369, *551
 - ersättning 369
 - försäkring 214, 399, *554
 - kassor 216, 369
 - relativt tal 357-358, 368
 - utgifter 257, 399, *554
 - yrkesutbildning 399-400, 411, *554
 Arbetsmarknaden 357-375
 Arbetsolyckor 373
 Arbetspensionskassor 214-216
 Arbetsställen 192
 - inom handeln 181
 - inom industrin 135-143, 150
 Arbetstimmar 359
 Areal
 - Finlands 29, 46, 121, *463, *494
 - kommunernas och länenas 29, 46-67
 - länders och världsdelaers *463-469, *494-
 495
 - skogarnas 121-122, 133
 - åkerarealens användning 108-109,
 *494-495
 Arv- och gåvoskatt, se Skatter
 Avbrottsförsäkring 216, 227
 Avverkningar 128, 131
 Banker, se även Penning- och kreditinrätt-
 ningar
 - affärsbanker 198, 200-201, 203, 208
 - andelsbanker 200-201, 203, 210
 - Andelsbankernas Centralbank Ab 198, 203
 - Finlands Bank 180, 198-201, 203-208
 - försäljning av bankaktier 212
 - hypoteksbanker 198, 200-201, 203, 211
 - Postbank 199-201, 203, 210
 - sparbanker 198, 200-201, 203, 209
 Barnaföderskor 88-89
 Barnbidrag 402, *554
 - arbetsgivarens barnbidragsavgift 259, 263,
 319
 Barndagvård 400, *554
 Barnfamiljer 73
 Barnmorskor 396
 Barnskydd *554
 Barnsköterskor 396
 Befolkning i arbetsför ålder 357-358
 Befolkning, se även Befolkningsrörelse och
 Näringsgrenar (-befolkning)
 - befolkningsprognos 79
 - bostadshushåll 46-67
 - civilstånd 68-69, 71, 85
 - enligt folkräkningen 40, 46-67, *463-468
 - ev.luth. kyrka 36, 78-79
 - familjer 72
 - folktätthet 43, 46-67, *463-469
 - hushåll 309-313
 - inom riket bosatt 38-67, 70, 78
 - kommuner 38-44, 46-67
 - kön och ålder 45-71, 76-77, 362-363, 365-
 367, *479-480
 - länder och världsdelar *463-469
 - länsvis 39, 40, 43, 45-67, 71, 72, 74, 362
 - mantalsskriven 36, 46-67
 - medel- 80-81, *463-468, *484
 - medelålder 70
 - näringsgren och yrkesställning 74-75, 361,
 364-367, *482-483
 - näringsgrensstruktur 46-67
 - ortodoxa kyrkan 36, 78-79
 - religionssamfund 36-37, 78-79
 - skolebildning 46-67, 362, 404-405, *557
 - socio-ekonomisk ställning 76-77, 310-311
 - språk 44-67, 71-72
 - städer 38-44, 46-67, *472-477
 - tätortsgrad 46-67
 - utländska medborgare 75
 - utläningar, antagna till finska medborgare
 102
 - yrke 363
 Befolkningsrörelse, se även Befolkning
 - barnföderskor 88-89, 395
 - barnsboräder, två eller flerfostriga 89
 - befolkningsprognos 79
 - döda 80-84, 95, 96-99, *469, *484, *490-
 491
 - - efter dödsorsak 97-99, *490-491
 - - under ett år 83-84, 96, *484, *486-489 -
 dödlighet 94, *486-489
 - dödsrisiker 92, 94
 - flyttningsrörelse 100-102
 - folkökning 80-81, 83, 84, *463-469, *484
 - fruktsamhet 90
 - födda 88
 - - dödfödda 88
 - - levande 80-82, 84, 88, 91, *469, *484-
 485
 - giftermål 80-81, 82, 84-86, *484
 - hemskillnader 86, 441
 - i kommuner 46-67
 - kvarlevande, relationstal 94
 - nativitetsoverskott 80-81, 83, 84, *484
 - reproduktionstal 90, *485
 - återstående livslängd 93, *492
 - äktenskapskillnader 86-87, 441
 Befolkningskydd, statens utgifter 256
 Begravningshjälp 214-215, 225
 Betalningsbalans 180, *528-529
 Bibliotek 256, 428-430
 Bilar, se även Samfärdsel och Vägtransport
 - antal (inregistrerade) 237-238, *534
 - - enligt ursprungsland 239
 - - yrkesmässiga 232-233, 237-238
 - försäkring 216, 228
 - import och export 165-166, *522
 - produktion 149, 508
 - skatt 259
 - vägtrafikolyckor 98-99, 234, *535
 Bildningsväsen, se även Rundradioverksamhet
 och Undervisningsväsen
 - bibliotek 256, 428-430
 - biografer 425, *559
 - forsknings- och utvecklingsverksamhet
 257, 422-423, *559
 - granskade filmer 426
 - granskade videoprogram 426
 - kommunalförbund 302
 - teatrar 427
 - tidningar 251, 432-433
 - tidskrifter 433
 - utkommen litteratur 431
 Biografer 425, *559
 Biografiskatt, se Skatter
 Boendetätthet 161
 Boningshus, se Byggnadsverksamhet 157-163
 Boskapsskötsel 110-111, 116-117
 Bostadsbidrag 401, *554
 Bostadshushåll 46-67, 159
 Bostadslägenheter, se också Lägenheter 323-
 324
 - priser 323
 - hyror 324
 Brandförsäkring 216, 227

- Brandförsäkringsföreningar 216
 Brandskador 127
 Broar 156, 235
 Brot, se även Rättsväsen
 – alkoholdryckens andel 445-448
 – av unga 450
 – brott mot liv 97-99, 444-448
 – till polisens kännedom 444-445
 Brottmål 441-450
 Brukningsenheter 105-106
 Bruttobildning av fast kapital 314, 320-322
 – enligt kapitalvarugrupper 321-322
 – enligt näringsgrenar 321-322
 – länsvis 320
 Bruttonationalprodukt se Nationalräkenskaper 314-318
 – länsvis 318
 Bussar 232-233, 237-239
 Byggnadsverksamhet, se även Lägenheter, Näringsgrenar och Vägar
 – byggherre 159
 – färdigställda byggnader 152, 158, 159
 – kostnadsindex 153-156, 325
 – lån 105, 202
 – löner 393, 389, 391
 – nybyggnad 151-152
 – ombyggnad 151
 – personal 359-361, 364-365, *483
 – påbörjade husbyggnadsarbeten 152
 – pågående husbyggnadsarbeten 152
 – statens utgifter 258
 – volymindex 151
 – värde 151
 Bytesbalans 180, 320
- Deltidssysselsatta 359
 Depositioner 198-199, 208-211
 Detaljhandel, se Handel
 Dikning 125
 Diskontranta *545
 Domsagor 36
 Domstolar, se Rättsväsen
 Drivkraft, industriell 135-139, 142-143, 150
 Döda och dödlighet, se även Dödsorsaker 80-84, 88, 94-97, *469, *486-491
 Dödfödda 88
 Dödsorsaker
 – alkohol 97
 – olycksfall i arbete 373
 – sjukdomar 98-99, *490-491
 – självmord 97-99, *490-491
 – tuberkulos 98-99, *490-491
 – våld 97-99, 444-448
 – vägtrafikolyckor 98-99, 234, *490-491, *535
 Dödsriser 92-94
- EEC och EFTA 174-178
 Eldsvådor 127
 Elektricitet 142, 157, 302
 Elektrisk energi 142-143, 347-348, *511
 Emigranter, Immigranter 100, 102
 Energi 142-143, 347-348, *509
 – energitillgångar i världen *509
 – förbrukning enligt energikälla 347
 – förbrukning enligt konsumtionssektor 348
 Examina 404-405, 412-413, 415-420
 Export, se Utrikeshandel
- Fackföreningarna 374-375
 Familjedagvård 400
 Familjepension 214-215, 219, 221, 401
 Familjer 72
 Farmaceuter 383, 392
 Fartyg 232, 233, 244-248, *530-532
 Fastighetsköp 187
 Filmer 425-426, *560
- Filmgranskningbyrå 426
 Finansierings- och försäkringsverksamhet 198-228, 315-317, 321-322
 Finland, geografiska uppgifter 29
 Finlands Bank 180, 198, 200-201, 203-207
 Fiske 119-120, 257, *498
 Fiskeriförsäkring 216
 Fiskodling 120
 Flotning 129, 233, 244
 Flygtrafik 232-234, 249-250, 257, *536
 – flygstationer 249
 Flyttningsrörelse inom riket se även Emigranter och Immigranter 100-102
 Fodermedel 109, 146, 170-171
 Folkhögskolor och -akademier 410
 Folkpensionsanstalten
 – folkpensioner 217-221, 399, *554
 – fonder 224
 – intäkter 223, 262-263
 – investeringar 224
 – kostnader 223
 – premier 216, 223, 262-263
 – sjukförsäkring 222-223, 262-263, 398, *554
 – utlåning 224
 Folktäthet 43, 46-67, *463-469
 Folkökning 46-67, 80-81, 83, 84, *463-469, *484
 Fondbörs, Helsingfors 212
 Fonder 208-211, 214-215, 224-225
 Forsknings- och utvecklingsverksamhet 257, 422-423, *558
 Forstförvaltningens inkomster och utgifter 133, 197, 257, 260
 Forstläroanstalter 405-407, 411, 413
 Frihetsstraff 449-452
 Fritidshus 163
 Fruktsamhetstal, befolkningens 90
 Fångvård 256, 451
 Färjor 235
 Födda 80-84, 88-91, *469, *484-485
 Företag, se även Arbetsställen och Staten (af-färsverksamhet) 188-197
 – handel 188-191, 193, 195
 – industri 188-192, 194
 – masskuldebrevslån 211
 Förmögenhet, beskattad för, se Inkomster och förmögenhet
 Församlingar 36
 Första rättsinstans, se Rättsväsen
 Försvar, statens utgifter 256, 258
 Försäkring, se även Folkpensionsanstalten, Pensioner och Socialförsäkring
 – begravningshjälp 225
 – försäkringsanstalter
 – – bolag 215-216, 228
 – – övriga 216-225, 227
 – försäkringsgrenar
 – – olycksfallsförsäkring 216, 226, 228, 398, *554
 – – övriga försäkringsgrenar 215-216, 226-228
 – utlåning 202, 224
 Förtjänstnivåindexar 377-380
- Geografiska uppgifter 29
 Giftermål 80-82, 84-86, *484
 Godstrafik 229, 233, 240-242, 244-245, 247, 249-250, *532-533, *536
 Gränser, Finlands 29
 Gårdsbruk 104-117
 Gödselmedel 114, 127
- Hamnar 245
 Handel, se även Utrikeshandel och Näringsgrenar
 – arbetsställen 181
 – detaljhandel 181, 183-185
 – fastighetsintekning 187, 442
 – fastighetsköp 187
 – företag 189-191, 193, 195
 – förplågnads- och hårbärgeringsställen 230
 – försäljning 182-185, 186, 187
 – i kommuner 181
 – länsvis 181, 188
 – löner 393, 386-387, 392
 – omsättning 181, 189-193
 – partihandel 182-183, 195
 – personal 76-77, 181, 189-193, 361, 364-367, 384-385, *482-483
 – volymindex 182-185
 Handelsflottan, se även Fartyg 233, 245-248
 Handelsomsättning, se Handel och Utrikeshandel
 Handelsskolor och -institut 406-407, 412
 Handikappbidrag 221
 Hantverk, se Arbetsställen
 Hemskillnader 86, 441
 Hotell 230
 Hovrätter 36, 442
 Husbyggnadsverksamhet, se Byggnadsverksamhet
 Husbyggnadsvolymindex 151
 Husdjur 110-111, *497
 Hushåll
 – antal 309-313
 – inkomster 309-313
 – innehav av varaktiga konsumtionsvaror 356
 – konsumtionsutgifter 349-355
 – utkomststöd 403
 Hushållsarbete på lägenheten 107
 Hypoteksbank, se Banker
 Hypoteksinrättningar, se Banker och Penning- och kreditinrättningar
 Hyror 324
 Hälso- och sjukvård, se även Dödsorsaker
 – aborter 396
 – apotek 185, 395-396
 – kommunal 265-285, 302, 399
 – kommunalförbundens 302
 – löner 382-383, 387
 – personal 384-385, 396, *562
 – sjukdomsfall 397
 – sjukförsäkring 222-224, 262-264, 398, *554
 – sjukhjälp 222, 223, 225, *554
 – sjukhus 302, 394, 398
 – sjukplatser 394-395, *562
 – steriliseringar 396
 – utgifter 257, 265-285, 302, 350-352, 398, *554
 Härad 36
 Häradsrätter 187, 213, 441
 Hårbärgeringsställen 230-231
 Högskolor
 – examina 414-420
 – lärare 414
 – statens utgifter 256
 – studerande 406-407, 414-421, *557
 Högsta domstolen 443
 Högsta förvaltningsdomstolen 443
- Import, se Utrikeshandel
 Inbrottsförsäkring 228
 Index
 – aktie- 212, *513
 – baspris- för hemmamarknadsvaror 330-331
 – bostadspris- 323
 – byggnadskostnads- 153, 155, 325
 – – för lantbruksbyggnader 155
 – – för småhus 154
 – detaljhandelns 183-185
 – exportpris- 325, 334-335
 – för förtjänstnivån 377-380

- för import och export
- pris- 168-169, 325, 327, 338, 341, 342, *527
- volym- 168-169, *499, *527
- för lantbruks- och livsmedelsproduktion *499
- för världshandel, volym- *499
- husbyggnadsverksamhets- 151
- importpris- 325, 332-333, 342
- inrikeshandelns 182-185
- jordbyggnadskostnads- 156
- konsumentpris- 343, *547
- levnadskostnads- 325, 344
- löne- 377-380
- partihandelns 182-183
- partipris- 325-327, 336-338, *546
- prisindex för alkoholkonsumtionen 346
- producentpris- för industrin 328-329
- produktionspris- 339-341
- volym för industriproduktionen 144-145, *512-513
- vägbyggnadskostnads- 156
- Industri, se även Näringsgrenar
- aktieindex 212, *513
- arbetsställen 135-141, 150
- arbetstimmar 137, 139
- befrämjandet av industrin, statens utgifter 257
- byggnader 151, 152
- drivkraft 135, 137, 139, 142, 150
- elförbrukning 142, 348
- forskning 257, 422-423
- förbrukning av energi 142-143, 348
- företag 188, 189, 192, 194
- import och export 165-166, 168-169
- konsumtion av inhemskt råvarke 129, 130
- kostnadsstruktur 143
- lån 202, 224
- löner 135, 137, 139, 143, 393, 390, 392
- mest industrialiserade kommuner 150
- omsättning 189, 192, 188, 194, 196
- personal 135-143, 150, 189, 192, 188-189, *482-483
- produktion
- bruttovärde 135, 137, 139, 141
- elektrisk energi 142, *511
- förädlingsvärde 137, 139, 141, 150
- produkter 146-149, *501-509
- råämnen 129, 130, 135, 137, 143, 165
- verksamhet
- efter näringsgrenar 136-142
- enligt personalens storlek 140-141
- statens 196
- volym-index 144-145, *512-513
- Inkomst- och förmögenhetsbeskattning, se Skatter
- Inkomster och förmögenhet 303-313
- Inkomstfördelning, se även Skatter, enligt inkomstklass 309-313
- Inlåning, Utlåning, se även Penning och kreditväsen
- Folkpensionsanstaltens 224
- för lantushållning 105
- försäkringsbolagens 200-201
- kommuners och församlingars 206, 211, 265-286
- masskuldebrevslån 206, 208, 210-211, 212, 224, 261
- pantlånerörelse 202
- penning- och krediträttingars 198-199, 202, 207-211
- efter kredittagargrupper 202
- åt privata 202
- statens 211, 257-258, 260, 261
- utländsk skuld 206, 261
- Inrikeshandel 181-185
- Inteckningar 187, 442
- Invaliditetspensioner, se Pensioner
- Invaldivård 221, 399-400, *554
- Investeringar, se även Kapitalbildning 196, 224, 258
- Jakt 118
- Järnvägstrafik, se även Samfärdsl
- banlängd 240, *533 - godstrafik 233, 240-242, *533
- inkomster och utgifter 197, 242, 257
- material 232, 240, 241
- persontrafik 233, 240, 241, *533
- trafikplatser 240
- Kapitalbildning 320-322
- Klimat 30-31
- Kombinerad försäkring 216, 228
- Kommunala pensionsanstalten 216
- Kommunala val, se Val
- Kommunalförbund 142-143, 302
- Kommunalskatt, se Skatter
- Kommuner
- administrativ indelning 36
- antal 36, 43, 44
- areal 46-67
- befolkning 38, 40-44, 46-67, 84, 100-101, *472-477
- befolkningsrörelsen 46-67
- bibliotek 430
- bostadshushåll 46-67
- byggnadsverksamhet 158, 159
- ekonomi 200-201, 211, 223-224, 257, 258, 262-264, 265-301, 350, 398-401
- folktäthet 43, 46-67
- handel 181
- industri 142-143, 150
- länsvis 36, 43, 44
- löner 381-383, 386-387, 389
- löntagare 142-143, 384-385
- mest industrialiserade 150
- näringsstruktur 46-67
- pensionsanstalten 216
- sjukhus 394
- skatter 262-264, 265-285, 287-301
- socialvård 265-285, 398-401, *554
- städer 36, 41-67, 266-285, 291-301, *472-477
- tätortsgrad 46-67
- utbildningsnivå 46-67
- val 453-454, 460-462
- yrkesskolor 406-407
- ämbetspråk 43-67
- Kommunikation, se även Post, Post- och televerket, Rundradioverksamhet, Telefontrafik samt Telegraf och Telex 252-253
- Konkurser 213
- Konsumentprisindex 343-344, *547
- Konsumtion, se även Levnadskostnader
- alkoholdrycker 344, 346, *549
- energi 142-143, 347-348
- födoämnen 343-344, *550
- hushållens konsumtionsutgifter 349, 351-353
- njutningsmedel 343-344, 346, *548-549
- offentliga konsumtionsutgifter 314, 318, 350
- papper *555
- privata konsumtionsutgifter 314, 318, 349
- tobak 344
- Kostens energivärde, behov *550
- Kreaturskontrollföreningar 111
- Kredit- och penningväsen, se Penning och kreditväsen
- Kredithandel 200-202
- Kyrkan
- evang.luth. 36, 78, 79
- ortodoxa 36, 78, 79
- övriga 37, 78, 79
- Kyrkoskatt, se Skatter
- Kåmkraft 347, *511
- Könssjukdomar 397
- Körkort 239
- Lagfarter 187
- Landsvägar 232, 235-236
- Lantbruksläroanstalter 405, 406-407, 413
- Lantushållning, se även Näringsgrenar
- arbetsinsats 107
- bekämpningsmedel 114
- bruksenheter
- efter storleksklasser 107
- enligt ägargrupper 106
- enligt ägoslag 106
- byggnadskostnadsindex för lantbruksbyggnader 155
- byggnadsverksamhet 151-152, 155
- gödselmedel 114
- husdjur 110-111, 113, 116-117, *497
- import och export 165-169
- inkomster och utgifter, se även Löner 113, 116-117
- jorddispositionslagen 104-105
- kreaturskontrollföreningar 111
- lån 105
- lägenheter 104-107
- läroanstalter 405-407, 411, 413
- löner 393, 381-382, 386-387
- maskiner och apparater 149, 165
- mejerierna 112
- prisindexar 113
- producentpriser 113
- produktion 107-111, 116-117, *500-502
- index *499
- räntabilitet 116-117
- skörden 108-110, *495-496
- statens inkomster och utgifter 255, 257, 260
- tillgångar och skulder 115-117
- åkerareal 104-106, 108-109, *494-495
- åkerreservering 105
- Levnadskostnader, se även Konsumtion
- hyror 324
- konsumentprisindex 343, *547
- levnadskostnadsindex 325, 343
- medelpris 345
- Litteratur, utgiven i Finland 431
- Livs försäkring 216, 227
- Livslängd, återstående 93, *492
- Livsmedel, se också Levnadskostnader, Konsumtion och Utrikeshandel
- partiprisindex 325-327, 336-338, *546
- produktion 108-112, 113-117, 144, 146, *494-496, *499-502
- produktionsprisindex 339-341
- Lokalradiostationer 435-436
- Lägenheter, se även Byggnadsverksamhet
- bostads-
- antal 160-162
- antal rum 160-161
- boendetäthet 161
- färdigställda 158, 159, *510
- golvyta 160-161
- hyror 324
- priser 323
- upplåtelseform 161
- utrustning 160
- Läkare 396, *562
- Läkemedel 222, 395
- Länsmansdistrikt 36
- Lärarhögskolor 414-420

- Läroanstalter, se Skolor
 Läroverk 406-410, *557
 Löner
 – andel av nationalinkomst 319
 – apotekspersonal 392
 – banker och försäkring 391, 392
 – byggnadsverksamhet 153, 156, 393, 386, 389, 391
 – efter examen 381-383
 – förtjänstnivån, index 377-380
 – handel 393, 386, 392
 – industri 135, 137-139, 143, 196, 393, 386, 390, 391
 – kommuner 381-383, 386-387, 389
 – kontorspersonal 392
 – lantbruk 393, 386, 388
 – lönesummor inom olika näringar 393
 – sjöman 391
 – skogsbruk 393, 381-383, 386, 389
 – staten 258, 381-383, 386-387
 – stuveriarbete 388
 – teknisk personal 382, 392
 – tjänster 393, 381-383, 386-388
 – trafik 393, 386, 389, 391
 – tvistemål 443
- Maltdrycker 146, 186, 259, 346, *501
 Markanvändning 32
 Masskuldebrev 211, 261
 Medborgarskap 75, 102, 103
 Medelfolkmängd 80-81, *463-469, *484
 Medelräntesatser 203
 Medeltemperatur 30
 Medelålder 70
 Mejerier 112
 Militärunderstöd 401, 402
 Miljö 32-35, 114, 127, 134
 Mjölkproduktion 111, 112, *500
 Moderskapsunderstöd 222, 225, 400, *554
 Motorcyklar 233, 237-238, *535
 Motorfordon, se Bilar, Transport och Vägtransport
- Nationalinkomst 318-319, *538-539
 Nationalränskaper 314-322
 – bruttobildning av fast kapital 314, 320-322
 – bruttonationalprodukten 314-318, *538-541
 – bytesbalansen 320
 – utländska transaktioner 320
 Nativitetsöverskott 80-81, 83-84, *484
 Naturvårdsområden 32
 Nederbörd 31
 Njutningsmedel, konsumtion 344, 346, *548-549
- Näringsgrenar, se också Byggnadsverksamhet, Handel, Industri, Lantushållning, Samfärdse, Skogshushållning och Tjänster
 – arbetare och tjänstemän i statens och kommunernas tjänst 384-387
 – arbetskonflikter 370-372
 – befolkning
 – – efter arbetsställen 46-67
 – – efter kön 76-77, 361-362, 364-367
 – – efter näringsgrenar 74, 361, 364-367
 – – efter socioekonomisk ställning 76-77
 – – förvärvsarbete befolkning
 – – – efter kön 76-77, 362, 365-367, *482-483
 – – – efter näringsgrenar 74-75, 361, 364-367, *482-483
 – – – efter socioekonomisk ställning 76-77
 – – – efter yrke 76-77, 363, 366-367
 – – – efter yrkesställning 365-367
 – – – efter ålder 76-77, 363
 – – – länsvis 46-67, 361-362
 – – – per regionplaneområden 364
- – länsvis 361-362
 – befrämjande, statens utgifter 257-258
 – bildning av fast kapital 320-322
 – förtjänstnivåindex 377-380
 – inhemsk produkt 315-316
 – inkomst 303, 306-308
 – konkurser 213
 – lån 202
 – lönesummor 393
 – olycksfall i arbetet 373
 – produktionsprisindex 339-341
 – skatter 305
 – sysselsättning och arbetslöshet 357-360, 368-369
- Näringslivet 188-197, 315-322
 Näringsmedel, konsumtion 343, 344
 Näringsstruktur, kommunvis 46-67
- Obligationslån 208-211, 224, 261
 Offentliga konsumtionsutgifter 314, 350
 Olycksfall 97-99, 234, 373, *535
 Olycksfallsförsäkring 216, 226, 398, *554
 Omsättning
 – aktiebolag med statlig majoritet 196
 – handel 181, 189-193, 195
 – industri 189, 192, 194
 Omsättningsbeskattning, se Skatter
- Pantlånerörelsen 202
 Papper, konsumtion *555
 Partier 432, 456-461
 Partihandel, se Handel
 Partiprisindex 325-327, 336-338, *546
 Patent 424
 Penning- och krediträttningar, se även Banker, Fonder och Penning- och kreditväsen
 – Folkpensionsanstalten 223-224
 – försäkringsanstalter 200-202, 216, 226
 – handelslagens sparkassar 199, 203
 – hypoteksinrättningar 198, 200-201, 203, 211
 – kredithandel 200-202
 – utvecklingskreditinrättningar 196
- Penning- och kreditväsen, se även Fonder, Inlåning, Utlåning, samt Penning- och krediträttningar
 – depositioner 198-199, 208-211
 – diskontranta 205, *545
 – fondbörs, Helsingfors 212
 – inteckningar 187, 442
 – konkurser 213
 – masskuldebrev 206, 208-211, 212, 224, 261
 – obligationslån 206, 208-211, 212, 224, 261
 – pantlånerörelsen 202
 – postgirorörelsen 199
 – räntesatser 203, 205, *545
 – sedelteckning och utgivning 205
 – sedlar, utelöpande 205
 – utländsk skuld 206, 261
 – valutakurser 204, *523
 – valutareserv 206
- Pensioner, se även Försäkring
 – barnpensioner 218-219, 221, *554
 – familjepensioner 214-215, 219, 221
 – folkpensioner 217-221, 399, *554
 – frontmannapensioner 217, 219-221
 – invaliditetspensioner 214-215, 217-221, 225, 398, *554
 – krigsinvalider 401, *554
 – lagstadgade pensionsförsäkring 214-215, *554
 – pensionsanstalter 214-216, 224-228
 – statens pensionsutgifter 257, 258, 399
 – ålderdoms pensioner 214-215, 217-219, 225, 399, *554
- änke- och pupillpensioner 218-219, 221, *554
 Pensionsförsäkring, lagstadgad 214-223
 Pensionskassor 214-216, 225
 Pensionskyddscentralen 216
 Pensionsstiftelser 214, 216
 Pläsdjursfarmer 115
 Post, se även Post- och televerket
 – flygpost 249-250
 – försändelser 251
 – telegram 253, *537
 Post- och televerket, se även Post, Telefontrafik samt Telegraf och Telex
 – anstalter 250
 – inkomster och utgifter 197, 251
 – personal 251
 – verkstäder 197
 Postbanken, se Banker
 Postgirorörelse 199
 Presidentval, val av elektoror, se Val
 Priser
 – bostäder 323
 – index
 – – baspris- för hemmarknadsvaror 330-331
 – – bostadspris- 323
 – – byggnadskostnads- 153-156, 325
 – – – för lantbruksbyggnader 155
 – – – för småhus 153
 – – exportpris- 325, 334-335, 342
 – – för alkoholkonsumtionen 346
 – – för import- och exportvaror 168-169, 325, 327, 332-335, 338, 342, *527
 – – importpris- 325, 332-333, 342
 – – inrikeshandelns 182-185
 – – konsumentpris- 343, *547
 – – levnadskostnads- 325, 344
 – – partipris- 325-327, 336-338, *546
 – – producentpris- för industrin 328-329
 – – produktionspris- 339-341
 – medelpris 345
 Privata konsumtionsutgifter 314, 349
 Produktion
 – byggnads- 152, 158
 – industri- 135-149, *500-509, *512-513
 – lantbruks- 108-113, 116-117, *495-496, *500
 Produktionsprisindex 339-341
 Provisorer 392
- Regional planering, statens utgifter 257
 Regionplansförbund 302, 364
 Relativt arbetskraftstal 357-358
 Religion 36-37, 78-79, *493
 Reproduktionstal, befolkningens 90, *485
 Riksdagsmannaval 453-458
 Rundradioverksamhet
 – licenser 438, *556
 – Oy Yleisradio Ab 196, 438
 – program 434, 437
 – tillverkning 149
 Rådstvurätter 36, 441
 Råmaterial 129-130, 135, 137, 139, 143, 165, 328, 330, 332, 334, 336, 339, 342
 Räntesatser 203, 205, *545
 Rättsväsen, se även Brott
 – domsagor 36
 – domstolar
 – – försäkringsdomstolen 452
 – – hovrätter 36, 442
 – – häradsrätter 441
 – – högsta domstolen 443
 – – högsta författningsdomstolen 443
 – – länsrätter 452
 – – rådstuvurätter 36, 441
 – – underrätter 36, 441-442, 446-450
 – fängvärd 256, 451

- första rättsinstans 441-442, 446-450
- hemskillnader 86, 411
- inteckningar 187, 442
- konkurser 213
- nådeansökningar 443
- straff 446-450
- - enligt ålder 450
- - frihetsstraff 446-450
- tingslag 36
- tvistemål 86-87, 441-442
- utgifter 255-256
- utsökningsmål 451
- äktenskapsförord 442
- äktenskapskillnader 84, 86-87, 441
- Röstberättigade och röstade 453-458, 462
- Samfärdse, se även Flygtrafik, Järnvägstrafik, Kommunikation, Näringsgrenar, Sjötransport och Vägtransport
- förbrukning av energi 348
- försäkring 216, 226
- godstrafik 229, 233, 240-242, 244, 245-247, 249-250, *532-533, *536
- import och export enligt transportsätt 279, 245, 247
- löner 377-380, 386-387
- personal 251, 359-361, 363-367, *482-483
- persontrafik 232, 233, 240-241, 244, 247, 249-250, *533, *536
- statens utgifter 236, 257
- trafikbrott 444-448
- trafikolyckor 98-99, 234, 442, *490-491, *535
- Sedelteckning och utgivning 205
- Sedlar, utelöpande 205
- Sibelius-Akademien 414, 420
- Sjukdomsfall 397
- Sjukförsäkring 222-224, 262-264, 398, *554
- Sjukhus 302, 394, 398
- Sjukvård 225
- Sjukplatser 394-395, *562
- Sjukvård, se Hälso- och sjukvård
- Själv mord 97-99, *490-491
- Sjör 29, 32
- Sjömanspensionskassan 216
- Sjömän, förtjänster 391
- Sjötransport, se även Fartyg, och Samfärdse
- inhemsk vattenstrafik 243-244
- sjöfart, se även Handelsflotta 229, 232-234, 245-248, *530-532
- Skatter
- accis 259, 262-263
- besvärsmål 445
- biograf 259
- dödsboms 304
- efter skattskyldiggrupp 264
- enligt familjetyp 303
- enligt inkomstklass 303, 305
- enligt länder *543-544
- enligt ålder och kön 306
- fysiska personers 303-308
- företags 196, 203, 264
- inkomst- och förmögenhetsskatt 259, 262-264, 303-308
- kommunala 262-264, 265-301, 307
- konjunkturskatt 261
- kyrkoskatt 262-264, 303-304
- länsvis 262, 304
- omsättningskatt 259, 262-263
- på arv och gåva 259, 262
- på bilar och motorcyklar 259, 262
- samfunds 304, 308, 315-316, 319
- sjömansskatt 259
- skattegrad *543-544
- stats- 259, 262-263, 303-308
- stämpelskatt 259
- total skattegrad *543-544
- tullar 262
- Skillsmässor 84, 86-87, 441
- Skogar, se även Skogshushållning
- avverkningar 128, 131
- beredning av förnyelsezoner 125, 126
- dikning 125
- enligt ägargrupper 122
- forstförvaltningen 133, 197, 255, 257, 260
- försäkring 216, 228
- försäljning 133
- gödsling 125-127
- konsumtion av inhemskt råvirke 129
- - enligt industrigrenar 130
- kostnader 116-117, 125, 133
- löner 377-380, 386, 388
- plantering 125
- rotpris 128
- skogsareal 121-122, 133, *494
- skogsbalans 134
- skogsbilvägar 125
- Skogsforskningsinstitut 197
- skogsodling av åker 105
- skogsskador 127
- statens inkomster och utkomster 133, 197, 257, 260
- sådd 125
- torrläggning 125
- totala virkesförrådet 123
- totalavverkning 131
- transport av råvirke 129, 132
- - import och export 129, 132
- trädbeståndets tillväxt 124
- understöd 133
- virkesflottning 129, 233, 244
- vård 125
- Skogsbilvägar 125
- Skogsbränder 127
- Skogsodling av åker 105
- Skogsskador 134
- Skogsvårdsavgifter 262-263
- Skolor, se även Högskolor och Undervisningsväsen
- affärs- och kontorsbransch 405, 406-407, 411, 412
- arbetarinstitut 410
- elever/studerande 406-410, 412-421
- folkhögskolor 410
- grundskolor 406-410, *557
- gymnasier 406-407, 409-410, *557
- hushålls- samt hotell- och restaurangbransch 406-407
- idrotts- och sysselsättningsledare 406-407
- konstskolor 406-407
- lant- och skogsbruk 405, 406-407, 411, 413
- läroanstalter 406-410, 414, 417-420, 421
- militär- och skyddsskolor 406-407
- Sibelius-Akademien 414, 420
- skolmältider 401
- sysselsättningsutbildning 411
- tekniska skolor och institut 406-407, 412
- transport och kommunikation 405, 406-407, 411, 413
- vårdbransch 405, 406-407, 411, 413, 415
- yrkesskolor och -institut 400, 406-407, 412-413
- Skörd, se Lanthushållning
- Sociala utgifter
- arbetsgivares 259, 262-264, 319, 398-401
- kommunalförbundens 302
- kommunernas 265-285, 398-401
- statens 256, 398-401
- totalutgifter 398-401, *554
- Socialförsäkring 214-222, 225, 262-264
- Socialvård, se även Sociala utgifter och Socialförsäkring
- barnbidrag 259, 263, 402, *554
- barnskydd 302, *554
- familjebidrag 401
- föräldradragningspenningar, moderskapsunderstöd 222, 225, 400, *554
- invalidvård 399-400, *554
- kommunalförbundens 302
- kommunernas 265-285, 398, *554
- militärunderstöd 401, 402
- missbruk av berusningsmedel 302, 398
- skolmältider 401
- underhållsstöd 402, *554
- utkomststöd 403
- vård av utvecklingsstörda 302, 398, *554
- ålderdomshem 302, 400, *554
- Socio-ekonomisk ställning 76-77, 310-312
- Spannmål, konsumtion 344
- Sparbanker, se Banker
- Sparkassor, andelslags 199, 203
- Språk 44-67, 72, 85
- Staten
- affärsverksamhet 142-143, 196-197, 202-203, 236, 240-242, 251, 257, 259-260
- aktiebolag 196
- arbetare 142-143, 196, 384-385
- arbetslöner 196, 258, 381-383, 386-387
- finanser 125, 133, 198-202, 207, 210, 211, 223-224, 236, 256-264, 303-308, 350
- inkomster 133, 207, 259-264, 303-308
- skatter 259, 262-264, 303-308, 315-316, 319, 443, *543-544
- skogar 122, 133, 257, 260
- skuld 207, 211, 255, 257-258, 261
- tillgångar 207
- tjänstemän 142-143, 196, 384-385
- utgifter, se även statsbidrag 125, 133, 207, 223, 236, 255-258, 265-285, 350, 398-401, 422-423, 427
- Statsbidrag
- hemhushåll och allmännyttiga samfund 258
- kommuner 259, 265-285
- näringsliv 133, 257-258
- teatrar 427
- vägar 236
- Statsjärnvägarna, se Järnvägstrafik
- Steriliseringar 396
- Stift 36
- Straff, se Rättsväsen
- Strejker 370-372
- Studentexamen 409
- Studiestöd 256
- Städer, se Kommuner
- Stämpelskatt, se Skatter
- Sysselsättning, se även Arbetsinsats, Arbetslöshet, Byggnadsverksamhet, Handel, Industri, Lanthushållning, Näringsgrenar, Samfärdse, Skogshushållning och Tjänster 357-369, 399
- Sysselsättningsutbildning 411
- Tandläkare 383, 396
- Tandtekniker 396
- Teater 427, *561
- Tekniska skolor och institut 406-407, 412-413
- Telefontrafik, se även Post- och televerket
- anstalter 254
- nätgrupp 232, 252-254
- samtal 254
- telefoner 232, 253-254, *537
- trafik 254
- Telegraf och telex, se också Post- och televerket 252-254, *537

- Television, se även Rundradioverksamhet 356, 437-438, *556
 Telex 252-253, *537
 Temperatur 30
 Tidningar 251, 432-433
 Tidningspapper, konsumtion *555
 Tidskrifter 433
 Tingslag 36
 Tjänster, se även Näringsgrenar
 – andel i betalningsbalans 180
 – löner 393, 381-383, 386, 392
 – personal *483
 Tobak 147, 259, 344, *501-502, *517
 Torrläggningsarbeten 125
 Trafikförsäkringsföreningen 216
 Transportförsäkring 216
 Tullar 259, 262-263
 Turism, se även Härbärgeringsställen, Samfärdsel (persontrafik) och Skatter 180, *542
 – inkomster och utgifter *542
 Twistemål 86-87, 441-442
 Tätortgrad 46-67
- Underrätter, se Rättsväsen
 Understödkassor 216, 225
 Undervisningsväsen, se även Bildningsväsen, Högskolor, Rundradioverksamhet och skolor
 – analfabetism *478
 – hälsovårdspersonal, utbildning 405-407, 411, 416
 – inkomster 260, 265
 – lärarutbildning 405-407, 411-412, 414-416
 – löner 381-383, 386-387
 – utgifter 256, 265-285, 350-352
 – yrkesutbildning 400, 406-407, 412-413
 – – av arbetslösa 411
 Ungdomsbrottslighet 450
 Universitet, se Högskolor
- Uppvärmningssätt 157, 160
 Utkomststöd 403
 Utländsk gäld 206, 261
 Utländska medborgare 75
 Utlänningar antagna till finska medborgare 102
 Utrikeshandel
 – betalningsbalans 180, *528-529
 – bytesbalans 180, 320
 – export
 – – alkoholdrycker 186
 – – enligt näringsgrenar 166-167
 – – främjande, statens utgifter 257
 – handelsbalans 164, 178
 – import
 – – efter varornas användning 165-166
 – import och export
 – – efter länder 170-173, 179, *524-527
 – – efter produkter 170-173, *514-522
 – – enhetsvärdeindex 164
 – – enligt ekonomiska grupperingar 174-178
 – – enligt transportsätt (SITC) 229, 245, 247
 – – enligt varugrupper 170-177
 – – enligt världsdelar 178
 – fördelning 165-167
 – prisindex 168-169, 325, 338, *527
 – volymindex 164, 168-169, *499, *527
 – värde 164, 166-167, 170-173, 175, 178, 179, *524-527
 – tullar, import- och exportavgifter 259, 262-263
 – utbytesförhållande 164
 Utrikesresor 231
 Utrikessjöfart, se Sjötransport
 Utsökningsmål 451
 Utvecklingsbistånd 256, *552-553
 Utvecklingskreditinrättningar 196
- Val
 – kommunala- 453-454, 460-462
 – president- 453, 459
 – riksdagsmänna- 453-458
 Valutakurser 204, *523
 Valutareserv 206
 Vattenområden 29, 243
 Vetenskapliga bibliotek 428-430
 Video 426
 Vindar 30
 Volymindex för värdshandeln *499
 Vuxenutbildning 256, 410-411
 Vårdverksamhet, se. Socialvård
 Vägar
 – broar 156, 235
 – färjor 235
 – landsvägar 235, 236
 – utgifter för väghållning 236, 257-258
 – vägarbeten 125, 236
 – – byggda skogsvägar 125
 – – vägbyggnadskostnadsindex 156
 Vägtransport, se även Bilar, Samfärdsel, Transport och Vägar
 – trafikprestation och transportarbeten 232-233, 237
 – vägtrafikolyckor 234, *535
- Yrkeskolor och -institut 302, 400, 406-407, 412-413
 Yrkesställning 76-77, 363-367
 Yrkesutbildning 256, 406-407, 412-413
- Åkerareal 104-109, *494-495
 Åkerreserveringsverksamhet 105
 Ålderdoms- och invaliditetspensioner 214-215, 217-221, 225, 398, *554
 Åldersdomshem 400, *554
 Återstående medellivslängd 93, *492

Index

Asteriska (*) denote pages in section of foreign countries. The year appearing in front of the page number indicates that the data are included in the yearbook of that year.

- Abortions 396
 Academic examinations 362, 415-421
 Accident insurance 216, 226, 398, *554
 Accidents 97-99, 234, 373, *535
 Adoption 442
 Adult education 256, 410-411
 Afforesting 105
 Agriculture, see also Industry
 - arable land 104-106, 108-109, *494-495
 - assets and liabilities 115-117
 - building activity 151-152, 155
 - building cost index for agricultural buildings 155
 - dairies 112
 - educational institutions 405-407, 411, 413
 - farms
 - according to the type of 106
 - by owner group 106
 - by size 107
 - fertilizers 114
 - import and export 165-169
 - income and expenditure, see also subordinate group "wages" 113, 116-117
 - labour input 107
 - Land Use Act 104-105
 - livestock 110-111, 113, 116-117, *497
 - loans 105
 - machines 149, 165
 - milk recording societies 111
 - pesticides 114
 - price indices 113
 - producer prices 113
 - production 107-111, 116-117, *500-502
 - indices *499
 - profitability 116-117
 - reserving of fields 105
 - State expenditure and revenue 255, 257, 260
 - wages 393, 381-382, 386-387
 - yield 108-110, *495-496
 Aid for studying 256
 Airtraffic 232-234, 249-250, 257, *536
 - airports 249
 Alcoholic beverages
 - consumption 344, 346, *549
 - deaths caused by alcohol 97
 - excise duties 259
 - exports 186
 - offences 444-448
 - price indices 346
 - production 146, *501
 - sales 184, 186
 - State revenue 259
 - traffic accidents caused by alcohol 234
 Aliens, by citizenship 75
 Apartments, see also Construction
 - dwellings
 - density 161
 - equipments 160
 - floor area 160-161
 - new dwellings 158, 159, *510
 - number of 160-162
 - number of rooms 160-161
 - prices 323
 - rents 324
 - tenure status 161
 Arable land 104-109, *494-495
 Area
 - of countries and continents *463-469, *494-495
 - of forest 121-122, 133
 - of municipalities and provinces 29, 46-67
 - of the arable land by use 108-109, *494-495
 Assize divisions 36
 Automobiles, see also Road traffic and Transport
 - import and export 165-166, *522
 - insurance 216, 228
 - motor vehicles registered 237-238, *534
 - by country of production 239
 - professional 232-233, 237-238
 - production 149, 508
 - road traffic accidents 98-99, 234, *535
 - tax 259
 Bailiff districts 36
 Balance of payments 180, *528-529
 Bank of Finland 180, 198, 200-201, 203-207
 Banking and credit, see also Credit institutions, Funds and Loaning
 - bankruptcies 213
 - bond loans 206, 208-211, 212, 224, 261
 - bonds 206, 208-211, 212, 224, 261
 - currency reserve 206
 - deposits 198-199, 208-211
 - discount rate 205, *545
 - exchange rates 204, *523
 - foreign debt 206, 261
 - mortgages of real estate 187, 442
 - note issue and cover 205
 - notes in circulation 205
 - pawnbrokers' establishments 202
 - Post-office giro accounts 199
 - rates of interest 203, 205, *545
 - Stock Exchange, Helsinki 212
 Bankruptcies 213
 Banks, see also Credit institutions
 - Bank of Finland 180, 198-201, 203-208
 - Central Bank of the Co-operative Banks 198, 203
 - co-operative banks 200-201, 203, 210
 - commercial banks 198, 200-201, 203, 208
 - mortgage banks 198, 200-201, 203, 211
 - Postipankki 199-201, 203, 210
 - sales of bank shares 212
 - saving banks 198, 200-201, 203, 209
 Basins 29, 243
 Benefit Societies 216, 225
 Births 80-84, 88-91, *469, *484-485
 Bond loans 208-211, 224, 261
 Bonds 211, 261
 Boundaries of Finland 29
 Bridges 156, 235
 Broadcasting
 - licences 438, *556
 - Oy Yleisradio Ab 196, 438
 - production 149
 - programs 434, 437
 Buildings, see Construction 157-163
 Burglary insurance 228
 Buses 232-233, 237-239
 Business enterprises, see Establishments and State (-business)
 Capital formation 320-322
 Cattle 110-111, 116-117
 Causes of death
 - alcohol 97
 - diseases 98-99, *490-491
 - industrial accidents 373
 - road traffic accidents 98-99, 234, *490-491, *535
 - suicides 97-99, *490-491
 - tuberculosis 98-99, *490-491
 - violence 97-99, 444-448
 Cereal, consumption 344
 Child allowances 402, *554
 Employers' payments for child 259, 263, 319
 Child protection *554
 Children's nurses 396
 Church
 - Greek Orthodox 36, 78, 79
 - Lutheran National 36, 78, 79
 - other 37, 78, 79
 Cinemas 425, *559
 Circuits 36
 Citizenship 75, 102, 103
 Civil defence, State expenditure 256
 Civil law cases 86-87, 441-442
 Climate 30-31
 Co-operation
 - Central Bank of the Co-operative 198
 - co-operative banks 199-201, 203, 210
 - saving funds in co-operative stores 199, 203
 - societies 142-143
 Commerce, see also Foreign trade and Industries
 - enterprises 189-191, 193, 195
 - establishments 181
 - in municipalities 181
 - mortgages of real estate 187, 442
 - personnel 76-77, 181, 189-193, 361, 364-367, 384-385, *482-483
 - provinces 181, 188
 - purchases of real estate 187
 - restaurants, hotels etc. 230
 - retail trade 181, 183-185
 - sales 182-185, 186, 187
 - turnover 181, 189-193
 - volume index 182-185
 - wages and salaries 393, 386-387, 392
 - wholesale trade 182-183, 195
 Commercial banks, see Banks
 Commercial schools and institutes 406-407, 412
 Communication, see also Broadcasting, Post, and Telegraph Office, Telegraph and telex and Telephone traffic 252-253
 Construction of land and road, see Construction, Industries and Roads
 Construction of roads and waterways, see Construction, Industries and Roads

- Construction, see also Apartments, Industries and Roads**
 – buildings started 152
 – buildings under construction 152
 – completed buildings 152, 158, 159
 – cost index 153-156, 325
 – inventors 159
 – loans 105, 202
 – newbuilding 151-152
 – personnel 359-361, 364-365, *483
 – rebuilding 151
 – State expenditure 258
 – value 151
 – volume index 151
 – wages and salaries 393, 389, 391
Consumer price index 343-344, *547
Consumption, see also Cost of living
 – alcoholic beverages 344, 346, *549
 – beverages, tobacco 343-344, 346, *548-549
 – consumption expenditure of households 349, 351-353
 – energy 142-143, 347-348
 – food 343-344, *550
 – government final consumption expenditure 314, 318, 350
 – paper *555
 – private final consumption expenditure 314, 318, 349
 – tobacco 344
Cost of Living, see also Consumption
 – consumer price index 343, *547
 – cost-of-living index 325, 343
 – rents 324
 – retail prices 345
Courts of Appeal 36, 442
Credit and banking, see Banking and credit
Credit institutions, see also Banks and Banking and credit
 – development credit institutions 196
 – installment credit institutions 200-202
 – insurance establishment 200-202, 216, 226
 – mortgage banks 198, 200-201, 203, 211
 – savings funds in co-operative stores 199, 203
 – Social Insurance Institution 223-224
Crimes, see also Justice
 – by young people 450
 – known to the police 444-445
 – share of alcoholic beverages 445-448
 – violences 97-99, 444-448
Criminal cases 441-450
Culture, see also Education and Broadcasting
 – cinemas 425, *559
 – federations of municipalities 302
 – films examined 426
 – libraries 256, 428-430
 – literature 431
 – newspapers 251, 432-433
 – periodicals 433
 – research and development activity 257, 422-423, *559
 – theatres 427
 – video programmes examined 426
Currency reserve 206
Current external transaction 180, 320
Customs 259, 262-263

Dairies 112
Day care in families 400
Day nurseries 400, *554
Death benefit 214-215, 225
Deaths by violence 97-99, 444-445
Deaths, see also Causes of death 80-84, 88, 94-97, *469, *486-491
Defence, State expenditure 256, 258
Density of population 43, 46-67, *463-469

Dental technicians 396
Dentists 383, 396
Deposits 198-199, 208-211
Development assistance 256, *552-553
Development credit institutions 196
Dioceses 36
Disabled persons allowances 221
Discount rate *545
Diseases, cases 397
Distraint 451
Divorces 84, 86-87, 441
Drainage works 125
Driving licences 239
Dwellings, see also Apartments 323-324
 – prices 323
 – rents 324

Education, see also Broadcasting, Culture, Schools and Universities
 – expenditure 256, 265-285, 350-352
 – illiteracy *478
 – of health personnel 405-407, 411, 416
 – salaries 381-383, 386-387
 – teacher training 405-407, 411-412, 414-416
 – vocational training 400, 406-407, 412-413
 – of unemployed persons 411
 – revenue 260, 265
EEC and EFTA 174-178
Election
 – municipal 453-454, 460-462
 – parliamentary 453-458
 – presidential 453, 459
Electric energy 142-143, 347-348, *511
Electricity 142, 157, 302
Emigrants, Immigrants 100, 102
Employee organizations 374-375
Employers' federations 376
Employment pension funds 214-216
Employment, see also Agriculture, Commerce, Construction, Forestry, Industries, Industry, Labour input, Services, Transport and Unemployment 357-369, 399
Energy 142-143, 347-348, *509
 – consumption by energy source 347
 – consumption by sector 348
 – energy resources *509
Enterprises, see also Establishments and State (-business) 188-197
 – bond issues 211
 – commercial 188-191, 193, 195
 – industrial 188-192, 194
Environment 32-35, 114, 127, 134
Establishments 192
 – industry and handicraft 135-143, 150
 – trade 181
Examinations 404-405, 412-413, 415-420
Excess of births 80-81, 83-84, *484
Excise duties, see Taxes
Expectation of life 93, *492
Export, see Foreign trade

Families 72
Families with children 73
Family pensions 214-215, 219, 221, 401
Farms 105-106
Federations of municipalities 142-143, 302
Fellings 128, 131
Ferries 235
Fertility rates, population 90
Fertilizers 114, 127
Film Censorship 426
Films 425-426, *560
Financial institutions and insurance 198-228, 315-317, 321-322
Finland, geographical data 29
Finland's area 29, 46, 121, *463, *494

Fire insurance 216, 227
Fire insurance associations 216
Fires 127
Fish culture 120
Fishing 119-120, 257, *498
Fodder 109, 146, 170-171
Folk high schools 410
Foodstuffs, consumption 343, 344
Foodstuffs, see also Consumption, Cost of Living and Foreign Trade
 – product price index 339-341
 – production 108-112, 113-117, 144, 146, *494-496, *499-502
 – wholesale price index 325-327, 336-338, *546
Foreign debt 206, 261
Foreign trade
 – balance of payments 180, *528-529
 – current external transactions 180, 320
 – customs, import and export levies 259, 262-263
 – export
 – – alcoholic beverages 186
 – – import
 – – by use of goods 165-166
 – – by industries 166-167
 – – promotion, State expenditure 257
 – – import and export
 – – by commodity groups 170-177
 – – by continent 178
 – – by countries 170-173, 179, *524-527
 – – by economic blocs 174-178
 – – by modes of transport (SITC) 229, 245, 247
 – – by products 170-173, *514-522
 – – distribution 165-167
 – – price indices 168-169, 325, 338, *527
 – – unit value indices 164
 – – value 164, 166-167, 170-173, 175, 178, 179, *524-527
 – – volume indices 164, 168-169, *499, *527
 – terms of trade 164
 – trade balance 164, 178
Foreigners, naturalized 102
Forest Administration revenue and expenditure 133, 197, 257, 260
Forest damage 134
Forest fires 127
Forest preservation duty 262-263
Forest roads 125
Forest, schools 405-407, 411, 413
Forestry, see also Industries
 – administration 133, 197, 255, 257, 260
 – afforestation 105
 – area 121-122, 133, *494
 – areas prepared for regeneration 125, 126
 – by owner group 122
 – consumption of domestic roundwood 129
 – consumption of industrial roundwood 130
 – costs 116-117, 125, 133
 – ditching 125
 – draining 125
 – felling 128, 131
 – fertilization 125-127
 – fires 127
 – floating 129, 233, 244
 – forest damages 134
 – Forest Research Institute 197
 – forest roads 125
 – growth 124
 – insurance 216, 228
 – planting 125
 – sales 133
 – seeding 125
 – silvicultural work 125

- State income and expenditure 133, 197, 257, 260
- stumpage 128
- subvention 133
- total drain 131
- total volume of the growing stock 123
- transport of roundwood 129, 132
 - - imports and exports 129, 132
 - - wages 377-380, 386, 388
- Funds 208-211, 214-215, 224-225
- Fur farms 115

- Geographical data 29
- Goods traffic 229, 233, 240-242, 244-245, 247, 249-250, *532-533, *536
- Government consumption expenditure 314, 350
- Gross domestic product see National accounts 314-318
 - by province 318
- Gross fixed capital formation 314, 320-322
 - by kind of economic activity 321-322
 - by province 320
 - by type of capital goods 321-322
- Handicraft, see Establishment
- Harbours
- Heating system 157, 160
- Hospital beds 394-395, *562
- Hospitals 302, 394, 398
- Hotels 230
- House construction volume index 151
- House construction, see Construction
- Household-dwelling units 46-67, 159
- Households
 - consumption outlays 349-355
 - income 309-313
 - income subsidy 403
 - number of 309-313
 - ownership of consumer durables 356
- Housekeeping on the farm 107
- Housing allowance 401, *554
- Hunting 118

- Illiteracy *478
- Illness, cases 397
- Imports, see Foreign trade
- Imprisonment 449-452
- Income and property 303-313
- Income recipients, see also Taxes, -by size of income 309-313
- Income subsidy 403
- Income tax, see Taxes
- Index
 - basic price for domestic supply 330-331
 - building costs 153, 155, 325
 - - for agricultural buildings 155
 - - for single-unit dwellings 154
 - consumer price 343, *547
 - cost of land construction *499
 - cost of road construction 156
 - cost-of-living 325, 344
 - export price 325, 334-335
 - house construction 151
 - import price 325, 332-333, 342
 - imports and exports
 - - price 168-169, 325, 327, 338, 341, 342, *527
 - - volume 168-169, *499, *527
 - internal trade 182-185
 - price for housing 323
 - price index for consumption of alcoholic beverages 346
 - producer price index for manufactured products 328-329
 - production price 339-341
 - retail trade 183-185
 - share 212, *513
 - volume index of industry production 144-145, *512-513
 - wages and salaries 377-380
 - - wholesale price 325-327, 336-338, *546
 - - wholesale trade 182-183
- Industrial accidents 373
- Industrial status 76-77, 363-367
- Industrial structure by municipality 46-67
- Industries, see also Agriculture, Commerce, Construction, Industry, Services and Transport
 - amount of wages and salaries 393
 - bankruptcies 213
 - capital formation 320-322
 - domestic product 315-316
 - employment and unemployment 357-360, 368-369
 - government and municipal workers and salaried employees 384-387
 - income 303, 306-308
 - index of wages and salaries 377-380
 - industrial accidents 373
 - loans 202
 - population
 - - by industry 74, 361, 364-367
 - - by place of employment 46-67
 - - by province 361-362
 - - by sex 76-77, 361-362, 364-367
 - - by socioeconomic classification 76-77
 - - economically active
 - - - by age 76-77, 363
 - - - by industrial status 365-367
 - - - by industry 74-75, 361, 364-367, *482-483
 - - - by occupation 76-77, 363, 366-367
 - - - by province 46-67, 361-362
 - - - by regional planning area 364
 - - - by sex 76-77, 362, 365-367, *482-483
 - - - by socioeconomic classification 76-77
 - production price index 339-341
 - promotion, expenditure of the State 257-258
 - taxes 305
 - work stoppages 370-372
- Industry, see also Industries
 - activity
 - - by branch of industry 136-142
 - - by size of personnel 140-141
 - - State 196
 - buildings 151, 152
 - consumption of domestic roundwood 129, 130
 - costs 143
 - electricity, consumption 142, 348
 - energy consumption 142-143, 348
 - enterprises 188, 189, 192, 194
 - establishments 135-141, 150
 - hours worked 137, 139
 - imports and exports 165-166, 168-169
 - loans 202, 224
 - most industrialized municipalities 150
 - motive power 135, 137, 139, 142, 150
 - personnel 135-143, 150, 189, 192, 188-189, *482-483
 - production
 - - electricity 142, *511
 - - gross value 135, 137, 139, 141
 - - products 146-149, *501-509
 - - value added 137, 139, 141, 150
 - promotion of industry, expenditure of state 257
 - raw materials 129, 130, 135, 137, 143, 165
 - research 257, 422-423
 - share index 212, *513
 - turnover 189, 192, 188, 194, 196
 - volume index 144-145, *512-513
 - wages and salaries 135, 137, 139, 143, 393, 390, 392
- Inheritance and gifts, see Taxes
- Installment credit institutions 200-202
- Insurance, see also Social Insurance Institution, Pensions and Social insurance
 - funeral benefits 225
 - loaning 202, 224
 - establishments
 - - companies 215-216, 228
 - - other 216-225, 227
 - insurance branches
 - - accident insurance 216, 226, 228, 398, *554
 - - others 215-216, 226-228
- Internal trade 181-185
- Invalidity pensions, see Pensions
- Invalids, care of 221, 399-400, *554
- Investments, see also Capital formation 196, 224, 258

- Joint-stock companies
 - bankruptcies 213
 - of the State 142-143, 196
 - private 142-143
 - taxes 264
- Judicial separations 86, 441
- Justice, see also Crimes
 - bankruptcies 213
 - civil law cases 86-87, 441-442
 - courts
 - - Assurance Tribunal 452
 - - Courts of Appeal 36, 442
 - - General Courts of First Instance 36, 441-442, 446-450
 - - municipal courts 36, 441
 - - Provincial Courts 452
 - - rural district courts 441
 - - Supreme Administrative Court 443
 - - Supreme Court 443
 - distraint 451
 - divorces 84, 86-87, 441
 - expenditure 255-256
 - marriage settlement 442
 - mortgage of real estate 187, 442
 - pardons, petitions 443
 - prisons administration 256, 451
 - sentences 446-450
 - - by age 450
 - - imprisonment 446-450
 - - separations, judicial 86, 411
 - juvenile offenders 450
- Labour disputes 370-372
- Labour exchange 369, 399, *554
- Labour force participation rate 357-358
- Labour force, see Employment
- Labour market 357-375
- Lakes 29, 32
- Land reclamation 105
- Land use 32
- Languages 44-67, 72, 85
- Libraries 256, 428-430
- Life assurance 216, 227
- Literature, published 431
- Livestock 110-111, *497
- Loaning, see also Banking and credit
 - banking establishments and credit institutions 198-199, 202, 207-211
 - - by group of borrowers 202
 - - to the private sector 202
 - bond issues 206, 208, 210-211, 212, 224, 261

- by municipality and parish 206, 211, 265-286
- by Social Insurance Institution 224
- for agriculture 105
- foreign debt 206, 261
- insurance companies 200-201
- pawnbrokers' 202
- State 211, 257-258, 260, 261
- Local radio stations 435-436
- Lodgings 230-231

- Malt beverages 146, 186, 259, 346, *501
- Marriage settlement 442
- Marriages 80-82, 84-86, *484
- Maternity allowance 222, 225, 400, *554 Matriculation examination 409
- Mean age of population 70
- Mean expectation of life 93, *492
- Mean population 80-81, *463-469, *484
- Medicines 222, 395
- Merchant fleet, see also Vessels 233, 245-248
- Midwives 396
- Migration, internal, see also Emigrants, Immigrants 100-102
- Military allowance 401, 402
- Milk production 111, 112, *500
- Milk recording societies 111
- Mortgage Banks, see Banks and Credit institutions
- Mortgages of real estate 187, 442
- Mothers 88-89
- Motive power, industrial 135-139, 142-143, 150
- Motor Insurers' Bureau 216
- Motor vehicles, see Automobiles, Road Traffic and Transport
- Motorcycles 233, 237-238, *535
- Municipal courts 36, 441
- Municipal elections, see Elections
- Municipal Pension Fund 216
- Municipal taxes, see Taxes
- Municipalities
 - administrative divisions 36
 - area 46-67
 - building activity 158, 159
 - by province 36, 43, 44
 - degree of urbanization 46-67
 - density of population 43, 46-67
 - elections 453-454, 460-462
 - finances 200-201, 211, 223-224, 257, 258, 262-264, 265-301, 350, 398-401
 - hospitals 394
 - household dwelling units 46-67
 - industrial structure 46-67
 - industry 142-143, 150
 - level of education 46-67
 - libraries 430
 - most industrialized 150
 - Municipal Pension Fund 216
 - number of 36, 43, 44
 - official language 43-67
 - population 38, 40-44, 46-67, 84, 100-101, *472-477
 - population changes 46-67
 - social welfare 265-285, 398-401, *554
 - taxes 262-264, 265-285, 287-301
 - towns 36, 41-67, 266-285, 291-301, *472-477
 - trade 181
 - vocational schools 406-407
 - wage and salary earners 142-143, 384-385
 - wages and salaries 381-383, 386-387, 389
- National accounts 314-322
 - external transactions 320
 - gross domestic product 314-318, *538-541
 - gross fixed capital formation 314, 320-322
 - National income 318-319, *538-539
 - Newspapers 251, 432-433
 - Newsprint, consumption *555
 - Note circulation, cover and issue 205
 - Notes in circulation 205
 - Nuclear power 347, *511
 - Nutritional requirements *550

 - Ocean transport, see Water transport
 - Offences, see Crimes
 - Official language of municipalities 44, 46-67
 - Old-age and invalidity pensions 214-215, 217-221, 225, 398, *554
 - Old-age homes 400, *554

 - Paper, consumption *555
 - Parishes 36
 - Parliamentary elections, see Elections
 - Part-time employees 359
 - Parties 432, 456-461
 - Passenger traffic, see Transport (-passenger traffic)
 - Patents 424
 - Pawnbrokers establishments 202
 - Pension assurance 214-223
 - Pensions, see also Insurance
 - family annuities 214-215, 219, 221
 - front-veterans pensions 217, 219-221
 - invalidity pensions 214-215, 217-221, 225, 398, *554
 - national pensions 217-221, 399, *554
 - old-age pensions 214-215, 217-219, 225, 399, *554
 - orphan's benefit 218-219, 221, *554
 - pension assurance provided by law 214-215, *554
 - pension institutes 214-216, 224-228
 - state expenditure on pensions 257, 258, 399
 - war cripples 401, *554
 - widows and orphans 218-219, 221, *554
 - Periodicals 433
 - Pharmacies 185, 395, 396
 - payments 259
 - pharmacy personnel, earning 392
 - prescriptions 395
 - sales 185, 395
 - Pharmacists 383, 392
 - Physicians 396, *562
 - Population increase 46-67, 80-81, 83, 84, *463-469, *484
 - Population of working age 357-358
 - Population, see also Industries (-population) and Vital Statistics
 - according to domicile registers 36, 46-67
 - age and sex 45-71, 76-77, 362-363, 365-367, *479-480
 - aliens 75
 - by municipality 38-44, 46-67
 - by population census 40, 46-67, *463-468
 - by province 39, 40, 43, 45-67, 71, 72, 74, 362
 - congregations 36-37, 78-79
 - countries and continent *463-469
 - density 43, 46-67, *463-469
 - educational level 46-67, 362, 404-405, *557
 - families 72
 - foreigners, naturalized 102
 - Greek Orthodox Church 36, 78-79
 - household-dwelling unit 46-67
 - households 309-313
 - industrial structure 46-67
 - industry and industrial status 74-75, 361, 364-367, *482-483
 - language 44-67, 71-72
 - Lutheran National Church 36, 78-79
 - marital status 68-69, 71, 85
 - mean age 70
 - mean population 80-81, *463-468, *484
 - occupations 363
 - population projection 79
 - resident population 38-67, 70, 78
 - socio-economic classification 76-77, 310-311
 - towns 38-44, 46-67, *472-477
 - urbanization, degree of 46-67
 - Ports 245
 - Post, see also Posts and Telecommunications
 - air mail 249-250
 - consignments 251
 - telegrams 253, *537
 - Post-office giro accounts 199
 - Postipankki, see Banks
 - Posts and Telecommunications, see also Post, Telegraph and telex and Telephone traffic
 - income and expenditure 197, 251
 - offices 250
 - personnel 251
 - workshops 197
 - Prices
 - housing 323
 - index
 - basic price for domestic supply 330-331
 - building costs 153-156, 325
 - for agricultural buildings 155
 - for single-unit dwellings 153
 - consumer price 343, *547
 - consumption of alcoholic beverages 346
 - cost-of-living 325, 344
 - export price 325, 334-335, 342
 - import and export 168-169, 325, 327, 332-335, 338, 342, *527
 - import price 325, 332-333, 342
 - internal trade 182-185
 - price for housing 323
 - producer price for manufactured products 328-329
 - production price 339-341
 - wholesale price 325-327, 336-338, *546
 - retail prices 345
 - Prisoners, administration 256, 451
 - Private final consumption expenditure 314, 349
 - Probability of death 92-94
 - Production
 - agriculture 108-113, 116-117, *495-496, *500
 - building 152, 158
 - industrial 135-149, *500-509, *512-513
 - Production price index 339-341
 - Property, taxed, see Income and property
 - Protected areas 32
 - Public health, see also Causes of death
 - abortions 396
 - expenditure 257, 265-285, 302, 350-352, 398, *554
 - federations of municipalities 302
 - hospital beds 394-395, *562
 - hospitals 302, 394, 398
 - illness cases 397
 - municipal health care 265-285, 302, 399
 - personnel 384-385, 396, *562
 - pharmacies 185, 395-396
 - sickness aid 222, 223, 225, *554
 - sickness insurance 222-224, 262-264, 398, *554
 - sterilizations 396
 - wages and salaries 382-383, 387
 - Public roads 232, 235-236

- Railway transport, see also Transport
 - goods traffic 233, 240-242, *533
 - length of route 240, *533 - passenger traffic 233, 240, 241, *533
 - revenue and expenditure 197, 242, 257
 - stock 232, 240, 241
 - traffic places 240
- Rainfall 31
- Rates of exchange 204, *523
- Rates of interest 203, 205, *545
- Raw material 129-130, 135, 137, 139, 143, 165, 328, 330, 332, 334, 336, 339, 342
- Real estate, purchases 187
- Regional planning areas 302, 364
- Regional planning, State expenditure 257
- Religion 36-37, 78-79, *493
- Rents 324
- Reproduction rates 90, *485
- Research and development activity 257, 422-423, *558
- Reserving of fields 105
- Retail trade, see Commerce
- Road traffic
 - accidents 234, *535
 - vehicle-kilometres of travel and goods transport 232-233, 237
- Roads
 - bridges 156, 235
 - expenditure on public roads 236, 257-258
 - ferries 235
 - public roads, highways 235, 236
 - road construction 125, 236
 - - cost index of road construction 156
 - - forest roads construction 125
- Sales tax, see Taxes
- Saving banks, see Banks
- Saving funds 199, 203
- Schools, see also Education and Universities
 - agriculture and forestry 405, 406-407, 411, 413
 - art schools 406-407
 - commercial and office work 405, 406-407, 411, 412
 - courses for unemployed 411
 - establishments 406-410, 414, 417-420, 421
 - folk high schools 410
 - home economics, hotel and restaurant trades 406-407
 - leaders of sports and leisure occupations 406-407
 - medical care and nursing 405, 406-407, 411, 413, 415
 - military, fire service and police institutions 406-407
 - primary schools 406-410, *557
 - pupils/students 406-410, 412-421
 - school meals 401
 - senior secondary schools 406-407, 409-410, *557
 - Sibelius Academy 414, 420
 - technical schools and institutes 406-407, 412
 - transport and communication 405, 406-407, 411, 413
 - vocational schools, upper secondary 400, 406-407, 412-413
 - worker institutes 410
- Scientific libraries 428-430
- Seafarers' Pension Fund 216
- Seamen, earnings 391
- Secondary schools 406-410, *557
- Sentences, see Justice
- Services, see also Industries
 - personnel *483
 - share in balance of payment 180
 - wages and salaries 393, 381-383, 386, 392
- Share indices 212, *513
- Sibelius Academy 414, 420
- Sickness benefit funds 225
- Sickness insurance 222-224, 262-264, 398, *554
- Social Insurance 214-222, 225, 262-264
- Social Insurance Institution
 - contributions premiums 216, 223, 262-263
 - expenditure 223
 - funds 224
 - income 223, 262-263
 - investments 224
 - loans 224
 - national pensions 217-221, 399, *554
 - sickness insurance 222-223, 262-263, 398, *554
- Social services, expenditure
 - employers 259, 262-264, 319, 398-401
 - of federations of municipalities 302
 - of municipalities 265-285, 398-401
 - State 256, 398-401
 - total expenditure 398-401, *554
- Social welfare
 Social welfare, see also Social insurance and Social services, expenditure
 - alcohol and drug addicts 302, 398
 - care of invalids 399-400, *554
 - care of the mentally subnormal 302, 398, *554
 - child allowances 259, 263, 402, *554
 - child care, protection 302, *554
 - child maintenance assistance 402, *554
 - family allowances 401
 - federations of municipalities 302
 - income subsidy 403
 - maternity allowances 222, 225, 400, *554
 - military allowances 401, 402
 - municipal 265-285, 398, *554
 - old age homes 302, 400, *554
 - school meals 401
- Socio-economic classification 76-77, 310-312
- Stamp duties, see Taxes
- State
 - assets 207
 - business 142-143, 196-197, 202-203, 236, 240-242, 251, 257, 259-260
 - companies 196
 - debt 207, 211, 255, 257-258, 261
 - expenditure, see also State grants 125, 133, 207, 223, 236, 255-258, 265-285, 350, 398-401, 422-423, 427
 - finances 125, 133, 198-202, 207, 210, 211, 223-224, 236, 256-264, 303-308, 350
 - forests 122, 133, 257, 260
 - revenue 133, 207, 259-264, 303-308
 - salaried employees 142-143, 196, 384-385
 - taxes 259, 262-264, 303-308, 315-316, 319, 443, *543-544
 - wages 196, 258, 381-383, 386-387
 - workers 142-143, 196, 384-385
- State Alcohol Monopoly 196, 259
- State grants
 - for households and communities for general use 258
 - for industries 133, 257-258
 - for municipalities 259, 265-285
 - for roads 236
 - for theatres 427
- State railways, see Railway transport
- Sterilizations 396
- Stillbirths 88
- Stock exchange 212
- Strikes 370-322
- Suicides 97-99, *490-491
- Summer cottages 163
- Supreme Administrative Court 443
- Supreme Court 443
- Survivor pensions 218-219, 221, *554
- Taxes
 - as percentage of GDP *543-544
 - by age and sex 306
 - by countries *543-544
 - by income bracket 303, 305
 - by province 262, 304
 - by taxpayer group 264
 - by type of family 303
 - complaints 445
 - corporations 304, 308, 315-316, 319
 - counter-cyclical tax 261
 - customs 262
 - decedent estates 304
 - enterprises 196, 203, 264
 - excise duties 259, 262-263
 - individuals 303-308
 - motor-car and motor-cycle tax 259, 262
 - municipalities 262-264, 265-301, 307
 - on income and property 259, 262-264, 303-308
 - on inheritance and gifts 259, 262
 - on motion pictures 259
 - sailor's tax 259
 - sales tax 259, 262-263
 - stamp duties 259
 - State 259, 262-263, 303-308
 - to the Church 262-264, 303-304
 - total tax level *543-544
- Teachers' colleges 414-420
- Technical schools and institutes 406-407, 412-413
- Telegraph and telex, see also Post and Telegraph Office 252-254, *537
- Telephone traffic, see also Post and Telegraph Office
 - calls 254
 - networks 232, 252-254
 - offices 254
 - telephone receivers 232, 253-254, *537
 - traffic 254
- Television, see also Broadcasting 356, 437-438, *556
- Telex 252-253, *537
- Temperature 30
- Theatres 427, *561
- Third party insurance 216, 228
- Timber floating 129, 233, 244
- Tobacco 147, 259, 344, *501-502, *517
- Tourism, see also Travelling 231
 - receipts and expenditure *542
- Towns, see Municipalities
- Trade Unions 374-375
- Transport insurance 216
- Transport, see also Air transport, Communication, Industries, Railway transport, Road traffic and Water transport
 - energy consumption 348
 - goods traffic 229, 233, 240-242, 244, 245-247, 249-250, *532-533, *536
 - import and export by mode of transport 279, 245, 247
 - insurance 216, 226
 - offences 444-448
 - passenger traffic 232, 233, 240-241, 244, 247, 249-250, *533, *536
 - personnel 251, 359-361, 363-367, *482-483
 - State expenditure 236, 257
 - traffic accidents 98-99, 234, 442, *490-491, *535
 - wages and salaries 377-380, 386-387

- Travelling, see also Lodgings, Passenger traffic and Taxes* 180, *542
 – receipts and expenditure *542
- Turnover*
 – industry 189, 192, 194
 – State companies 196
 – trade (sales) 181, 189-193, 195
- Unemployment*
 – assistance 369
 – expenditure 257, 399, *554
 – funds 216, 369
 – insurance 214, 399, *554
 – number of 357-358, 368-369, *551
 – rate 357-358, 368
 – vocational training 399-400, 411, *554
- Universities*
 – examinations 414-420
 – state expenditure 256
 – students 406-407, 414-421, *557
 – teachers 414
- Urbanization, degree of* 46-67
- Veneral diseases* 397
- Vessels* 232, 233, 244-248, *530-532
- Video* 426
- Vital statistics, see also Population*
 – births 88
 – – live births 80-82, 84, 88, 91, *469, *484-485
 – – stillbirths 88
 – born twins, triplets and quadruplets 89
 – deaths 80-84, 95, 96-99, *469, *484, *490-491
 – – according to causes of death 97-99, *490-491
 – – infant deaths 83-84, 96, *484, *486-489
 – divorces 86-87, 441
 – excess of births 80-81, 83, 84, *484
 – fertility rates 90
 – in municipalities 46-67
 – increase of population 80-81, 83, 84, *463-469, *484
 – judicial separations 86, 441
 – marriages 80-81, 82, 84-86, *484
 – mean expectation of life 93, *492
 – migration 100-102
 – mortality rate 94, *486-489
 – population projection 79
 – probability of death 92, 94
 – reproduction rates 90, *485
 – survivors 94
- Vocational schools, upper secondary* 302, 400, 406-407, 412-413
- Vocational training* 256, 406-407, 412-413
- Volume index for world trade* *499
- Voters* 453-458, 462
- Wage and salary indices* 377-380
- Wages and salaries*
 – agriculture 393, 386, 388
 – banking and insurance 391, 392
 – by examination 381-383
 – civil law cases 443
 – commerce 393, 386, 392
 – construction 153, 156, 393, 386, 389, 391
 – dock workers 388
 – engineering 382, 392
 – forestry 393, 381-383, 386, 389
 – industries 393
 – industry 135, 137-139, 143, 196, 393, 386, 390, 391
 – municipalities 381-383, 386-387, 389
 – office staff 392
 – pharmacy personnel 392
 – seamen 391
 – services 393, 381-383, 386-388
 – share of national income 319
 – State 258, 381-383, 386-387
 – traffic 393, 386, 389, 391
 – wage and salary indices 377-380
- Water transport, see also Transport and Vessels*
 – domestic waterways 243-244
- Wholesale price index* 325-327, 336-338, *546
- Wholesale trade, see Commerce*
- Winds* 30
- Work stoppages* 370-372
- Workers institutes* 410
- Working hours* 359
- Yield, see Agriculture*



Suomen tilastollinen vuosikirja 1990

Statistisk årsbok för Finland

Statistical yearbook of Finland



Vuosikirjan tilastot piirtävät tarkan kuvan Suomesta, koko yhteiskunnastamme ja sen kehityksestä viime vuosina ja vuosikymmeninä. Laaja kansainvälinen osa tarjoaa vertailutietoja muista maista.

Vuosikirja sopii moniin käsiin: tiedottajille, opettajille, suunnittelijoille, päättäjille — kaikille yhteiskunnallisista asioista kiinnostuneille. Se on mittavan tietomääränsä vuoksi verraton hakuteos, josta tärkeimmän tiedon löytää heti ja joka neuvoo tarkemman tiedon lähteille.

Statistiken i årsboken ger en exakt bild av Finland, hela vårt samhälle och dess utveckling under de senaste åren och årtiondena. Den omfattande internationella delen erbjuder jämförelseuppgifter med andra länder.

Årsboken är tänkt att användas av många: informatorer, lärare, planerare, beslutsfattare — alla som är intresserade av samhällsfrågor. Den stora mängden information i årsboken gör den till ett enastående uppslagsverk som snabbt ger svar på viktiga frågor. Årsboken innehåller källor för mera detaljerad information.

The statistics of the yearbook provide an accurate picture of Finnish society and of its development in recent years and decades. An extensive section on international statistics offers comparative data on other countries.

The yearbook is designed to serve a broad range of users: information officers, teachers, planners, decision makers — anyone who is interested in the workings of society. Containing a vast amount of information, the yearbook is an excellent reference book that instantly answers your most important questions and guides you to other sources for more detailed information.

Hinta 230 mk
Pris 230 mk
Price FIM 230

ISSN 0081-5063
ISBN 951-47-3998-1



9 789514 739989