Jan-March c
Pat. 8
2910
13-B
2
Serer
LIBRARY OF CONGRESS
REC'D
JAN 13 1936
SLAVIC DIVISION

Всесоюзная Коммунистическая Партия (больш.)

ПРАВДА

Орган Центрального Комитета и МК ВКП(б)

№ 1 (6607) | 1 января 1936 г., среда | ЦЕНА 10 КОП.

Пролетарии всех стран, соединяйтесь!

С новым годом, товарищи! С новыми победами под знаменем Ленина—Сталина!

СТАХАНОВСКИЙ ГОД

Мы живем в великую эпоху — и неудивительно, что каждый год в нашей стране полон исключительных событий. Но год, только что минувший, является особо выдающимся. Как много удалось сделать за эти 365 дней! Как переменилась жизнь во всей стране!

Наиболее характерная черта прошедшего года состоит в том, что миллионы советских людей с особой реальностью ощутили результаты победы социализма. К великим завоеваниям первой пятилетки, уничтожившей безработицу в городе и нищету в деревне, прибавился теперь быстрый рост зажиточности рабочих и колхозников.

Советская страна быстрыми шагами идет к изобилию. У нас уже нет недостатка в продовольствии. Товары хлынули на рынок мощным потоком. Заработки растут. Цены систематически снижаются. В сталинских словах — жить стало лучше, жить стало веселее — сформулировано мироощущение миллионов людей — строителей социалистического общества. Многое пришлось перенести, немало вытерпеть, гигантские трудности пришлось опрокинуть, но зато — вот они, плоды социалистических побед: создано могучее, непобедимое государство без помещиков и капиталистов, без кулаков и спекулянтов, хозяйственная жизнь бьет ключом, жизнь широких народных масс круто пошла на улучшение.

Никогда страна не жила столь полнокровной жизнью, как сейчас. Бодрость, уверенность, оптимизм царят повсюду. Люди словно вылетели на крыльях. Страна идет к тому, чтобы стать не только самой богатой, но и самой культурной во всем мире. В порядок дня поставлена задача под'ема культурно-технического уровня рабочего класса до уровня работников инженерно-технического труда. Вся страна работает и учится. Государство строит сотнями средние школы, сотнями же открывает кинотеатры, выпускает книги в астрономических тиражах, под лучами его забот расцветают науки и искусства. Таланты поднимаются из народа сотнями и тысячами. Сверкающее подлинными дарованиями самодеятельное искусство, в котором, быть может, особенно ярко отражается радость новой жизни рабочих и крестьян, разливается половодьем по всей стране.

Советские люди воодушевлены неудержимым стремлением к завоеванию мировых рекордов в производстве, в спорте, к созданию шедевров в искусстве, к мировому первенству в научных и технических достижениях. Быть впереди всех — это стало девизом и стилем советской жизни, девизом и стилем нашего великого трудолюбивого, героического, талантливого, свободного, революционного советского народа.

Экономические успехи за прошедший год достигнуты огромные. Все отрасли народного хозяйства досрочно выполнили годовой план. Выплавка стали обгоняет выплавку чугуна — и этим создается необходимый для передовой страны баланс металла. Транспорт резко улучшил работу и не висит больше гирей на ногах народного хозяйства. Все края и области провели сельскохозяйственные работы в установленные государством сроки.

О чем все это говорит? О том, что народное хозяйство овладело четким, уверенным ритмом, с прорывами покончено, развитие производительных сил идет вперед на всех парах по ровной, прямой, широкой дороге социалистического плана. Это не исключает, конечно, необходимости самой напряженной борьбы за подтягивание отдельных отраслей (например, нефти и легкой промышленности) к уровню, соответствующему новым требованиям бурно развивающейся экономики.

Крупнейшим событием года является возникновение и широкое развитие стахановского движения, этого «наиболее жизненного и непреодолимого движения современности». Оно ведет и, вне сомнения, приведет нашу страну к победе в историческом соревновании социализма с капитализмом на экономическом поприще.

Стахановское движение особенно полно и наглядно обнаруживает характерные черты и особенности советского строя, которые делают его новой ступенью человеческой цивилизации. Каждый вновь возникающий общественный строй торжествует победу над старым, отжившим укладом, благодаря тому, что создает более высокую производительность труда. Но если до сих пор победа той или иной формы общественного строя решалась наилучшей ее приспособленностью к выжиманию пота и крови из народа, если до сих пор дело заключалось в соперничестве различных форм эксплоатации, то сейчас речь идет о соревновании между капиталистическим обществом, создавшим изощреннейший аппарат эксплоатации, и социалистическим обществом, отрицающим всякую эксплоатацию.

Великая всемирно-историческая заслуга стахановского движения состоит в том, что оно на деле доказало превосходство социализма над капитализмом в этом решающем вопросе. Недаром рекорды наших стахановцев воспринятны в капиталистических странах, как ошеломляющая сенсация. Это — снаряды, взрывающие старый мир, при чем и динамит не может сравниться с их силой действия.

Возникнув на базе новой техники, созданной социализмом, стахановское движение стало выражением коренного переворота, который совершается не только в экономике, но и в сознании людей нашей страны. Стахановец, являющийся героем второй пятилетки, подобно тому, как ударник был героем первой пятилетки, есть новый тип человека, работник социалистического общества в полном и буквальном смысле этого слова.

Вот уже в течение нескольких месяцев стахановцы находятся в центре внимания всей страны. Тысячи героев и героинь труда стекаются по зову Сталина в Москву. С высокой кремлевской трибуны разносятся их голоса по всей стране. Миллионы людей мысленно рукоплещут их преисполненным скромной гордости рассказам о своих изумительных победах, о своей замечательной жизни. Весь советский народ присоединяется к их пламенным словам привета и благодарности товарищу Сталину, который ведет советский народ по пути побед.

Изумительное мастерство этих людей, перекрывших все мировые рекорды производительности труда, — вот их заслуга и слава. Жизнь, полная радостного творчества, одухотворенная трудом на благо своей свободной страны, материально обеспеченная до полного покрытия всех потребностей, дающая простор культурному росту, веселью и радости, — вот их удел. Беспредельная преданность делу своей родины, делу социализма, делу Ленина и Сталина — вот биение их сердца, воздух, которым они дышат, идея, которой они живут. Таков социализм. Таковы люди периода социализма.

Ликвидация последнего капиталистического класса — кулачества и остатков эксплоататорских классов коренным образом изменила социальный облик страны. Единство народа и государственной власти, единство нации, о чем тщетно мечтали и мечтают все буржуазные правительства мира, осуществлено в Советском Союзе правительством рабочих и крестьян. Единство это — великий фактор истории. В истории бывало не раз, что разваливались великие государства и уничтожались первоклассные армии — только потому, что они не опирались на единство нации.

Непримиримая противоположность интересов буржуазии и пролетариата—ахиллесова пята всякого буржуазного государства. Фашизм углубляет и обостряет противоречия капиталистического общества. Вот уже кончается третий год пребывания фашизма у власти в такой стране, как Германия. За это время он не дал германскому пролетариату и трудовому крестьянству ничего, кроме новых лишений. Отняты даже куцые политические свободы. Разгромлены даже реформистские профессиональные союзы. Капиталисты, хозяева, кровососы и смертельные враги трудящихся об'явлены «вождями» предприятий. Заработная плата рабочей семьи урезывается всеми средствами: прямым снижением, увольнением с работы женщин, увольнением вторых работников в семье, уменьшением количества рабочих дней в неделю, наконец, ростом дороговизны. В стране мало продовольствия, и Берлин уже был свидетелем голодных бунтов. Кровавый террор свирепствует с прежней силой. Не проходит дня, чтобы не умирали под пытками или под топором палача лучшие люди германского народа, революционные борцы.

Что может заслужить такой строй у рабочих и крестьян, кроме ненависти и проклятий? К чему, кроме войны, может привести страну такая власть? И чем эта война может кончиться, как не поражением и разгромом, если она будет направлена против такой страны, как СССР, который силен не только первоклассной техникой, но и единством всего народа, несокрушимой его сплоченностью вокруг своей партии и правительства, вокруг своего вождя!

Новый год советская страна встречает с твердой уверенностью в том, что он принесет ей еще более блестящие победы, чем год прошедший. Это будет год борьбы за зажиточную жизнь для миллионов людей. Это будет год борьбы за изобилие продуктов и всего, чем красна жизнь людей. Это будет год полнокровного социалистического процветания. Это будет стахановский год.

С новым годом, товарищи!

Песня от всей души

Посмотри на вершины гор,
Посмотри на стальной простор,
На мирный огонь наш,
На стоголовца посмотри.
По степям, из конца в конец
Табуны дорогих овец
Оставляют свои следы.
В Каракол идут верблюды,
На Чинкент идут верблюды,
От Джаркента до Кызыл-Орды
Всё колхозные верблюды.
А на пастбищах велики
Лошадей степных косяки.
Словно беркут, песня моя
Улетает вперед. Земля
На восток и на юг земли,
На запад, на север земли,
Вся колхозная, вся моя!
Я — стоголетний жирши. Я стар,
По любви матери Ер-Назар
И Чиен люблю, и Аяк,
В них счастливый аксакал казах.
И над ними, над и новый год,
Утро солнечное встает.

Кто принес это счастье к нам,
К Заилийским белым горам?
Я — стоголетний Джамбул-жирши —
Восклицаю от всей души:
Для казака в любой колхоз
Это счастье Сталин принес.
Это имя, как солнца свет,
Сталин — словно горный рассвет,
Сталин — словно степной орел,
Счастье солнечное привел.
Он — великий и сильный друг,
Это счастье из сталинских рук
Взяли мы. И хотя я стар,
Но люблю колхоз Ер-Назар,
И Чиен люблю, и Аяк,
Где впервые пенил казак,
Что над ними, словно в новый год,
Утро солнечное встает.
Эту песню поет жирши,
Эта песня от всей души!

Народный певец (жирши) Казахстана
ДЖАМБУЛ.
Перевод А. АЙДАНА.

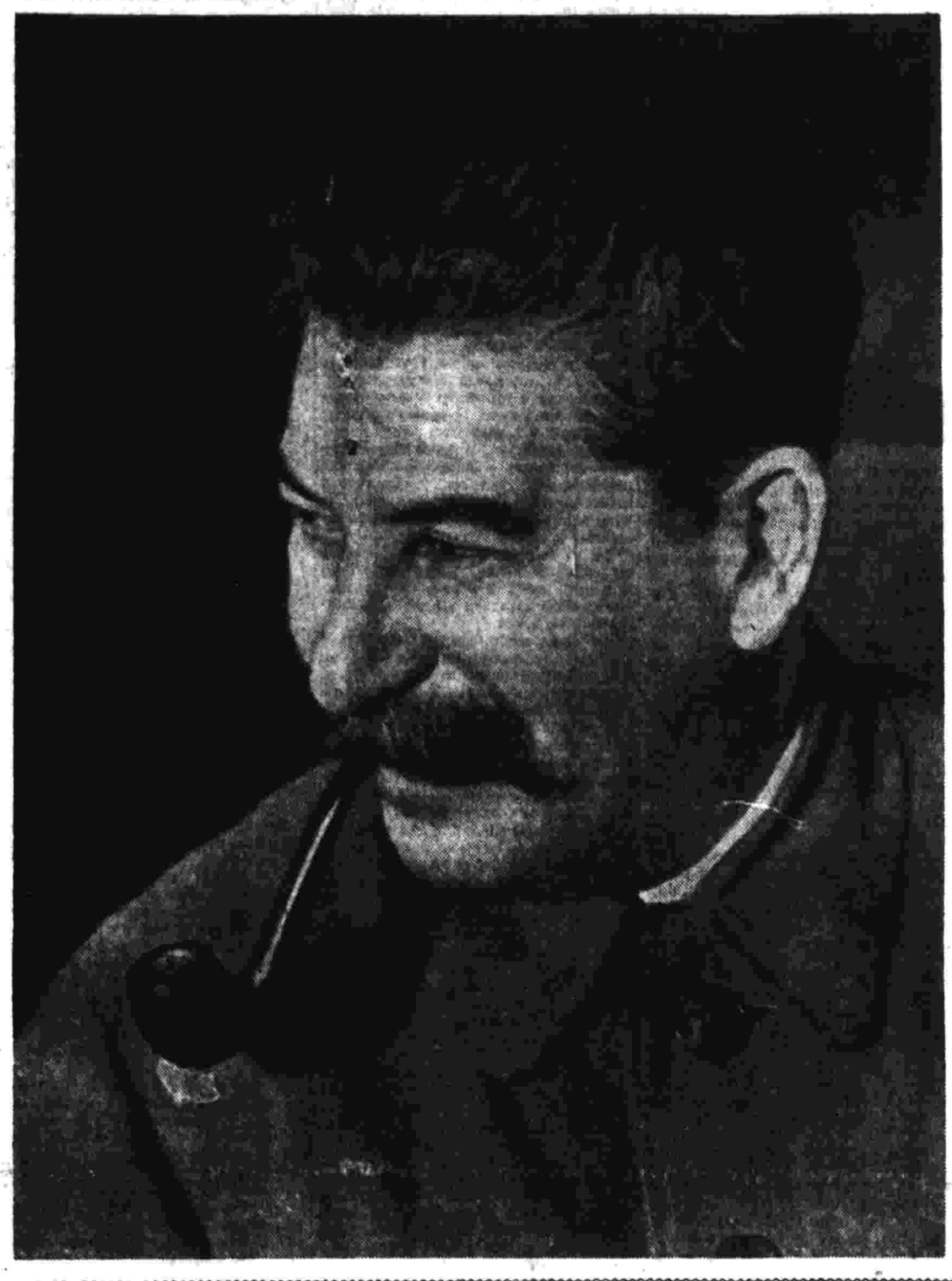

Юбилейная сессия ЦИК Азербайджана — товарищу СТАЛИНУ

Дорогой Иосиф Виссарионович!

Юбилейная сессия Азербайджанского Центрального Исполнительного Комитета совместно с пленумом Бакинского совета в торжественный день празднования 15-летия установления советской власти в Азербайджане шлет тебе, великому вождю народов Советского Союза, любимому учителю и другу угнетенных всего мира, пламенный привет.

С твоим именем, наш любимый друг и учитель, неразрывно связана вся история бакинской большевистской организации, вся славная история борьбы за освобождение народов Азербайджана от вековой кабалы и угнетения и превращение Азербайджана из царской колонии в прошлом в образцовую Советскую Республику на рубеже Востока.

Ты, товарищ Сталин, был мозгом бакинского пролетариата, ты был организатором и вождем большевиков в Баку, Азербайджане и Закавказье.

Под твоим руководством бакинские рабочие и трудящиеся Азербайджана учились бороться и побеждать.

Под твоим руководством мы прошли суровую школу революционной борьбы.

Ты создал и воспитал в Баку партийную организацию, как один из передовых отрядов партии Ленина—Сталина, и благодаря этому бакинские большевики неуклонно проводили ленинско-сталинскую стратегию и тактику революционной борьбы, беззаветно борясь под твоим руководством за организацию вооруженного восстания рабочих и крестьян, за установление диктатуры пролетариата.

Народы Азербайджана полны благодарности тебе, товарищ Сталин, за то, что ты организовал и сплотил вокруг партии Ленина—Сталина бакинский пролетариат и трудящиеся массы Азербайджана, за то, что ты вел нас к победе и завершил эту боевую поступь сверкающим апрельским днем 1920 года, принесшим нам советскую власть.

Заложенные тобой боевые традиции, интернациональная дружба и сплоченность живут и крепнут в Азербайджане и Закавказье. Навсегда изжита разжигавшаяся самодержавием и национальной буржуазией вражда между тюркскими и армянскими народами Азербайджана.

Блестящим воплощением ленинско-сталинской национальной политики является созданная по инициативе Ленина и твоей инициативе, товарищ Сталин, Закавказская Федерация, одержавшая решающие победы на фронте социалистического строительства.

Благодаря твоим неустанным заботам, вниманию твоему и повседневному руководству наша нефтяная промышленность заняла почетное место в шеренге передовых отраслей индустрии Советского Союза.

Твоя историческая речь на всесоюзном совещании стахановцев с новой силой вдохновила и воодушевила нас на борьбу за дальнейшее развитие нефтяной промышленности, за дальнейший под'ем нефтедобычи.

За годы советской власти Азербайджан превратился во вторую хлопковую базу Советского Союза.

Советская власть принесла Азербайджану свет и культуру. Пышным цветом расцветает культура всех народов Азербайджана, национальная по форме и социалистическая по содержанию.

Веками забитая трудящаяся тюрчанка стала в шеренгу свободных, равноправных строителей социализма.

И в этот исторический день, день народного праздника, сердца трудящихся Азербайджана полны безграничной любви и благодарности тебе, товарищ Сталин, тебе, наш великий вождь, учитель и друг.

Руководимые тобой, мы под знаменем Ленина—Сталина пойдем к новым победам за полное торжество социализма, к новым боям за дело мировой пролетарской революции.

Да здравствует великий вождь народов, наш любимый, наш родной друг и учитель товарищ Сталин!

Баку, 30 декабря. (ТАСС).

ПАРТИЙНЫЙ АКТИВ МОСКВЫ И ЛЕНИНГРАДА ЕДИНОДУШНО ОДОБРЯЕТ И ГОРЯЧО ПРИВЕТСТВУЕТ РЕШЕНИЯ ПЛЕНУМА ЦК

30 и 31 декабря в Большом зале Консерватории состоялось собрание актива Московской городской партийной организации.

В повестке дня: «Итоги декабрьского Пленума Центрального Комитета ВКП(б)».

Под бурные аплодисменты собрание актива избрало в почетный президиум тт. Сталина, Молотова, Кагановича, Ворошилова, Калинина, Орджоникидзе, Андреева, Микояна, Чубаря, Косиора, Жданова, Постышева, Эйхе, Петровского, Рудзутака, Ежова, Хрущева, Димитрова и Тельмана. Упоминание имени вождя партии товарища Сталина собрание встретило продолжительной овацией, приветственными возгласами в честь товарища Сталина.

Затем слово предоставляется для доклада секретарю МК и МГК ВКП(б) товарищу Н. С. Хрущеву, встреченному бурными аплодисментами собрания.

Заключительные слова тов. Хрущева покрываются бурной овацией и приветственными возгласами: «Да здравствует товарищ Сталин!», «Да здравствует Ленинско-Сталинский ЦК!», «Да здравствует Московский Комитет!».

После доклада товарища Хрущева развернулись оживленные прения.

В конце заседания с большой яркой речью выступил встреченный бурной овацией тов. Л. М. Каганович. Слова тов. Кагановича, призывающие Московскую организацию быть как всегда в первых рядах в борьбе за осуществление решений Центрального Комитета и еще больше сплотиться вокруг ЦК и товарища Сталина, покрываются бурной овацией. Все встают. Раздаются возгласы: «Да здравствует организатор наших побед товарищ Сталин!», «Да здравствует соратник товарища Сталина—тов. Каганович!», «Да здравствует наш ЦК!», «Ура!», все поют «Интернационал».

Собрание единогласно принимает резолюцию, которая целиком и полностью одобряет решения Пленума Центрального Комитета партии.

Под бурные аплодисменты принимается приветствие вдохновителю и организатору побед социализма вождю партии товарищу Сталину.

* * *

30 и 31 декабря во Дворце Урицкого состоялось общегородское собрание партийного актива Ленинградской организации.

Когда при выборах почетного президиума произносится имя товарища Сталина, весь зал, охваченный могучим порывом любви и преданности к своему вождю, поднимается с мест и устраивает мощную и радостную овацию.

С большим и ярким докладом об итогах Пленума ЦК ВКП(б) выступил встреченный бурными, долго не смолкающими аплодисментами секретарь ЦК и Ленинградского обкома и горкома партии тов. Жданов.

По докладу тов. Жданова развернулись оживленные прения.

В единогласно принятой резолюции актив целиком и полностью одобрил решения Пленума ЦК ВКП(б) и потребовал от каждого коммуниста большевистского проведения их в жизнь.

ЮБИЛЕЙНАЯ СЕССИЯ АЗЕРБАЙДЖАНСКОГО ЦИК

ВЫСТУПЛЕНИЕ М. И. КАЛИНИНА

БАКУ, 30 декабря. (ТАСС). На юбилейной сессии Азербайджанского ЦИК с докладом выступил председатель Совнаркома Усеин Рахманов, подытоживший блестящие успехи республики за 15 лет.

— Мы просим, — сказал в заключение тов. Рахманов, — лучшего соратника товарища Сталина — Михаила Ивановича Калинина передать горячий большевистский привет, беззаветную преданность и любовь большевиков, пролетариев Баку и трудящихся Азербайджана Центральному Комитету нашей партии и великому вождю товарищу Сталину.

Собравшихся приветствовал представитель Закавказского крайкома ВКП(б) и правительства Закавказья, один из организаторов большевистского подполья в Баку тов. Тодрия.

Не успели отзвучать волнующие приветствия, как раздается команда, и под звуки марша в зал входят красноармейцы, летчики, моряки частей Бакинского гарнизона. Их встречают горячими аплодисментами.

Затем председатель Азербайджанского ЦИК тов. Эфендиев предоставляет слово Михаилу Ивановичу Калинину. Появление на трибуне дорогого гостя Азербайджанской республики встречается бурными аплодисментами. Все присутствующие устраивают горячую сердечную овацию всесоюзному старосте. Рукоплескания долго не дают М. И. Калинину начать речь. Когда овация стихает, тов. Калинин передает сессии привет от имени Центрального Комитета ВКП(б), союзного правительства и от братской РСФСР. Вновь гремят аплодисменты, несутся возгласы: «Да здравствует товарищ Сталин!», «Да здравствует товарищ Калинин!» Со всех концов зала на сцену поднимаются стахановцы нефти с букетами хризантем. Они обступают трибуну. М. И. Калинин, улыбаясь, пожимает руки лучшим людям нефти.

В своей речи всесоюзный староста говорит о ближайших задачах страны в связи с решениями декабрьского Пленума ЦК ВКП(б), останавливается на итогах проверки партийных документов. Михаил Иванович цитирует ту часть резолюции Пленума о стахановском движении, где сказано о необходимости поднятия знаний рабочего до уровня инженерно-технического персонала.

— Может ли в какой-нибудь капиталистической стране ставиться этот вопрос? — говорит Михаил Иванович. — Нет, не может! Вдумайтесь, какие огромные перспективы открываются перед советским рабочим классом, какая это революция в области производства, в области отношений между людьми. Стахановское движение — великое движение. ЦК требует всемерно развивать его. И бакинские рабочие, которые имеют большие заслуги перед страной, эту волю партии выполнят. Я им желаю всяческих успехов.

Всесоюзный староста зачитывает постановление Союзного ЦИК и под звуки «Интернационала» вручает председателю Азербайджанского ЦИК тов. Эфендиеву орден Ленина, которым награжден Азербайджан.

Да здравствует Азербайджанская Советская Социалистическая Республика!

Да здравствует коммунистическая партия Азербайджана!

Да здравствует товарищ Сталин, который растил и большевизировал азербайджанскую компартию!—провозглашает в заключение М. И. Калинин. Эти слова тонут в буре рукоплесканий и возгласах:

— Да здравствует великий Сталин!

— Да здравствует соратник Сталина — товарищ Калинин!

Из первых рядов почетных гостей встает старый бакинский рабочий:

— Михаил Иванович, — говорит он, — приветствовал нас с 15-летием, а мы приветствуем его с 60-летием и награждением орденом Ленина. — Это выступление вызывает новый взрыв аплодисментов по адресу дорогого гостя.

Под бурные овации и возгласы «ура», «Да здравствует великий Сталин!» сессия принимает приветствие товарищам Сталину, Молотову, Калинину, Кагановичу, Ворошилову, Серго Орджоникидзе, Микояну и Лаврентию Берия.

Перед закрытием заседания М. И. Калинин, обращаясь к сессии, говорит:

— Бывшие бакинцы — Серго Орджоникидзе и Анастас Микоян — просили передать вам пламенный большевистский привет, они сожалеют, что не могут лично присутствовать на юбилейной сессии.

В ответ снова гремят аплодисменты. Сессия закрывается.

СТАХАНОВСКИЕ СУТКИ НА ДЗЕРЖИНКЕ

МОСКВА, НАРКОМТЯЖПРОМ, ОРДЖОНИКИДЗЕ, ГУРЕВИЧУ

ЗАПОРОЖЬЕ-КАМЕНСКОЕ, 31 декабря. (По телеграфу). Организовали 29 декабря стахановские сутки. Дали чугуна 3.265 тонн, коэффициент использования домен 0,89. Стали выплавлено 4.213 тонн, в том числе бессемеровской—1.500 тонн. С'ем с квадратного метра пода 8,5 тонн. Проката выдано 4.211 тонн.

Вторые стахановские сутки будут 5 января, после чего определим, как закрепить рекорды.

Директор завода им. Дзержинского
И. МАНАЕНКОВ.

ЗАПОРОЖЬЕ — КАМЕНСКОЕ
Завод им. Дзержинского—Манаенкову

Поздравляем вас и ваш молодежный коллектив с достигнутыми вами успехами в стахановские сутки. Задача коллектива завода—как можно скорее перейти от стахановских суток к стахановским неделям и месяцам.

ОРДЖОНИКИДЗЕ. ГУРЕВИЧ.

Совещание передовиков урожайности по зерну, трактористов и машинистов молотилок с руководителями партии и правительства

РЕЧЬ тов. М. С. БРОВКО

Управляющий отделением Днепропетровского зерносовхоза, Днепропетровской области.

Товарищи, разрешите от имени коллектива рабочих Днепропетровского зерносовхоза и от имени стахановцев совхозов и колхозов Днепропетровщины передать горячий привет нашему великому вождю товарищу Сталину. **(Бурные аплодисменты).**

Разрешите передать горячий привет от имени рабочих совхозов Днепропетровщины наркому совхозов тов. Калмановичу. **(Аплодисменты).**

Товарищи, я имею большое счастье присутствовать на таком совещании.

Посылая меня на это всесоюзное совещание, рабочий коллектив и дирекция совхоза поручили мне рассказать, какими путями наш совхоз и отделение совхоза имени Сталина добились тех результатов в повышении урожайности, о которых я хочу вам рассказать.

На площади в 457 га мы получили по 29 центнеров, или 177 пудов, и на площади в 52 га по 37 центнеров, или по 226 пудов, озимой пшеницы с гектара.

Товарищи, я хочу остановиться на том, каким образом проходила работа в совхозах Днепропетровской области. В 1933 году на помощь зерносовхозам послали дополнительно для уборки урожая 9.500 человек. В 1934 году дали дополнительно зерносовхозам около 4.000 человек. В 1935 году, когда совхозы Днепропетровщины сдали государству 6 миллионов пудов хлеба, они ни одного человека дополнительной рабочей силы не получали. В этом году совхозы области обошлись исключительно своими людьми. Зерносовхозы Днепропетровщины раньше зерносовхозов других областей закончили план хлебосдачи и перевыполнили его на 200 тысяч пудов. Понятное дело, все это получилось благодаря тому, что наш наилучший бригадир Днепропетровщины — тов. Хатаевич оказывал повседневную помощь нашим совхозам. **(Аплодисменты).**

На отделении имени товарища Сталина я работаю 5 лет. В 1933 году, когда наше отделение сдало государству только 1.800 центнеров зерна, мы имели дополнительную рабочую силу в количестве 500 человек. В 1934 году мы имели 280 человек дополнительной рабочей силы, а в 1935 году, когда это же отделение сдало государству 40.000 центнеров хлеба, или 4 больших эшелона, мы обошлись исключительно своей рабочей силой. **(Аплодисменты).**

Какие причины дали нам возможность в этом году обойтись без дополнительной рабочей силы? Первая та, что по инициативе нашего дорогого вождя товарища Сталина был введен закон о новой оплате труда комбайнеров и трактористов. Это вызвало огромный энтузиазм рабочего коллектива. Это дало возможность использовать на полную мощность те машины, которые имеются в данное время в совхозе. Было выдвинуто много рационализаторских предложений. Комбайнами мы убрали в этом году 98 процентов всей площади. **(Аплодисменты).** Только 2 процента урожая мы сняли простыми машинами.

Благодаря рационализаторским предложениям у нас силами рабочего коллектива была сконструирована и сделана своя очистительная машина, которая давала 180 тонн в сутки при работе только четырех человек. **(Аплодисменты).** А раньше для того, чтобы очистить 180 тонн, нужно было в течение суток работать в 2 смены 128 человекам.

Мы берем обязательство дать в среднем на 1936 год по всем зерновым культурам 22 центнера, а по озимой пшенице — 26 центнеров с гектара.

Есть ли у нас эти возможности? Эти возможности налицо, ибо мы еще 15 сентября закончили под'ем зяби. **(Аплодисменты).** Пары на 1936 год вспаханы на 40 процентов.

Эти возможности налицо, ибо у нас имеется самый ценный капитал — хорошо квалифицированные, с большим стажем, прекрасно овладевшие техникой, кадры комбайнеров и трактористов. Материально-бытовые условия наших работников хорошие: все рабочие имеют коровы, у каждого — 2—3 свиньи, много птицы. Есть клуб, звуковое кино.

Да здравствует коммунистическая партия!

Да здравствует наш великий вождь — дорогой товарищ Сталин! **(Аплодисменты).**

РЕЧЬ тов. Г. А. ПОПОВА

Председатель колхоза им. XIV годовщины Октября, Пермского района, Свердловской области.

Товарищи, первое слово, какое меня просили передать наши колхозники, — это пламенный привет и наше колхозное спасибо любимому нашему товарищу Сталину за новую, радостную, счастливую колхозную жизнь. **(Бурные аплодисменты, все встают).**

А теперь несколько слов о нашей жизни. Раньше крестьянин-единоличник, бедняк и середняк в нашем Пермском районе, Свердловской области, влачил жалкое существование. Почва у нас по природным свойствам бедная, да и этой-то земли мы имели по узкой полоске, где еле-еле можно было развернуться с бороной. Конечно, с такой полоски, обработанной сохой, деревянной бороной и серпом, мы собирали скудный, нищенский урожай, и очень тяжело нам приходилось жить до нового урожая.

Услышав слова товарища Сталина, что для бедняков и середняков путь колхозов есть единственно правильный путь к зажиточной и культурной жизни, мы крепко задумались над этими словами. Они глубоко запали нам в сердце, воодушевили, мобилизовали нас. И вот в 1930 году мы организовали колхоз из бедняцких хозяйств.

Сейчас наш колхоз об'единяет 186 хозяйств — 715 человек. Колхоз имеет единый земельный массив, земля закреплена актом в вечное пользование колхоза. У нас 1.972 гектара земли. Посева мы имеем в текущем году 856 гектаров, из них ржи — 207 га, пшеницы — 160 га, овса — 155 га, ячменя — 40 га, овощей — 35 га, картошки — 185 га, кормовых — 45 га. Мы имеем развитое парниковое овощное хозяйство в тысячу парниковых рам, откуда получаем ранние овощи. Кроме того, колхоз имеет молочно-товарную ферму в 360 голов, свиноводческую племенную ферму в 180 голов белой английской породы, 150 лошадей, птицеферму в 100 голов. Указание товарища Сталина о ликвидации бескоровности нами уже выполнено. У нас в колхозе нет ни одного бескоровного хозяйства. У нас все колхозники имеют коров, а также свиней.

Сейчас колхоз у нас электрифицируется. Построена электростанция. Проводится электричество в дома колхозников. Имеются постоянно действующие детские ясли, детская площадка, звуковое кино. Все улицы нашего колхоза озеленены. В колхозе имеется хата-лаборатория, которая ведет работу по изучению наших почв, занимается составлением истории полей, внедряет агротехнику, составляет планы химизации и известкования почвы.

При исключительной заботе и огромной помощи партии и правительства наши поля обрабатываются уже не сохой и деревянной бороной а трактором и сложными машинами. Наши поля, из которых раньше при капиталистах были выжаты все соки и которые были такими же тощими, как крестьянские бедняцкие хозяйства, эти поля при помощи нашей социалистической индустрии превращаются в поля сплошной химизации. **(Аплодисменты).** За эту помощь наши колхозники просили меня передать большое спасибо партии, правительству, товарищу Сталину и товарищу Орджоникидзе. **(Аплодисменты).**

Товарищи, благодаря такой помощи партии и правительства, благодаря их заботам о колхозах наши артельные поля стали давать значительно более высокий урожай, чем мы собирали раньше, при единоличном хозяйстве. Если единоличники собирали раньше 40—50 пудов с гектара, то в нашем колхозе в этом году мы собирали ржи по 200 пудов с гектара, пшеницы — по 210 пудов, овса — 180 пудов и ячменя — 180 пудов с гектара.

В нашем районе таких колхозов, как наш, не один. Таких колхозов у нас много, и ряд из них представлен здесь на совещании.

Каким образом мы добивались такого урожая? Высокий урожай, конечно, сам по себе не приходит. Чтобы получить его, нам пришлось очень основательно поработать, пришлось крепко, по-большевистски драться. Мы убедились в правоте заявления нашего великого советского ученого Мичурина, что природа сама ничего не подарит, надо суметь взять у нее. Благодаря той помощи, которая партия и правительство оказали нашему Пермскому району семенами, машинами, удобрениями, и благодаря повседневной помощи нашего областного комитета ВКП(б) и лично Ивана Дмитриевича Кабакова мы смогли получить от нашей земли возможно больший урожай.

Что мы сделали? Еще с 1934 года мы ввели в практику пятипольный севооборот, озимый посев целиком обеспечили чистыми парами, сев озимых провели в кратчайший срок—в 7 дней, для яровых же с осени подняли зябь, вывезли на поля весь навоз из дворов колхозников. Кроме того, мы удобрили наши поля минеральными удобрениями: суперфосфатом, калием, сульфат-аммонием. Семена мы обменяли у государства на чистосортные: рожь «пятка» и пшеница «лютесценс-0,62». Посев яровых зерновых мы провели в 8 дней и закончили его 30 апреля. Картофель посадили за 6 дней. Все посевы начисто пропололи, где нужно было, пропалывали неоднократно, и в результате полностью уничтожили сорняки. Рожь убрали за 7 дней, яровые—за 17 дней вместе со скирдованием.

Потери были самые незначительные. Тот колос, который падал в поле, мы тщательно собирали и граблями, и руками. С самого начала уборки мы начали обеспечивать хлеба, что дало нам возможность выполнить наши обязательства перед государством первыми в Пермском районе—24 августа.

Так мы организовали борьбу за высокий урожай. В результате мы получили на трудодень зерна по 5 кг, картофеля 5 кг и деньгами 1 р. 50 к. Отдельные хозяйства, такие, например, как Костарев Н. А. со своей семьей, заработали в этом году 5 тонн хлеба, 9 тонн картофеля и овощей и 1.000 рублей деньгами.

Этот урожай—не предел. Речь товарища Сталина на совещании стахановцев промышленности и транспорта и выступление товарища Сталина на совещании передовых комбайнеров и комбайнерок обязывают нас вместе со стариками, лучшими нашими хлеборобами, вместе с агрономами, вместе с профессорами, учеными, специалистами Пермского сельскохозяйственного института выполнить поставленную нашим вождем товарищем Сталиным задачу.

Мы на собрании колхозников приняли эту боевую программу вождя—дать 7—8 млрд пудов хлеба и решили, что полученными сейчас урожаями мы никак удовлетвориться не можем.

Мы имеем все возможности получить в будущем году значительно бо́льший урожай, чем получили в этом году. Обсуждая, как практически реализовать указания товарища Сталина о получении более высокого урожая в нашем колхозе и что для этого нужно сделать, мы с колхозниками пришли к такому выводу, что не все еще использовано, что в нашем колхозе имеется еще много возможностей для получения более высокого урожая.

Первое—пары. Не все у нас пары ранние майские, не всегда за ними хорошо и своевременно ухаживаем. А ранние майские пары, чистые пары, как показывает наша землеробская практика, дают более высокий урожай, чем поздние пары.

Второе — немедленное лущение полей после уборки урожая. Ранняя зябь также дает повышение урожая, а мы лущевки еще не делаем, с зябью запаздываем до заморозков. В будущем году нам надо будет подтянуть и лущение, и ранняю зябь.

Третье—навоз. Хотя мы и используем весь свой навоз, но мы живем поблизости от города Перми, а в городе навоз не используется, он там пропадает в большом количестве. Мы в 1936 году наметили и сейчас уже приступаем к вывозке навоза из города, чтобы как можно бо́льшее количество полей снабдить навозом.

Четвертое—мы имеем минеральные удобрения. В 1935 году мы внесли в нашу землю 300 тонн минеральных удобрений, которые дали очень хорошие результаты. На удобренных полях мы собирали 35 центнеров пшеницы с гектара против 15—16 центнеров с полей неудобренных. В 1936 году мы проводим сплошную химизацию наших полей и на необходимых участках—известкование. Это также даст повышение урожая.

Пятое — это углубление пахотного слоя. Мы из года в год пашем наши поля на одну и ту же глубину, и этим вопросом мы совсем не занимались. Сейчас надо заняться этим делом, и заняться серьезно, как учит агротехника.

Теперь насчет агротехники. Нужно прямо сказать, что до сего времени у нас агротехника была «вообще», а агротехники применительно к каждому полю в отдельности, применительно к каждому участку—такого диференцированного применения агротехники у нас не было. В будущем году мы с этим делом хотим покончить, и практически мы в этом отношении уже кое-что делаем. Наша хата-лаборатория обследовала поля и участки, составила подробную почвенную карту наших полей, составила историю полей. Наш колхозный агротехник вместе с лучшими хлеборобами составляет теперь план агротехнических мероприятий не «вообще», а применительно к каждому участку в отдельности, с учетом его особенностей.

И последнее — это клевер. Клевер, как известно, является лучшим предшественником зерновых и оказывает большое влияние на повышение урожайности. Раньше клевер был у нас заброшен, а теперь мы за клевер взялись по-серьезному, и в этом году наш колхоз засеял 51 га клевера.

У нас резервы для повышения урожайности имеются громадные, и мы должны их использовать. Поэтому я уверенно могу дать обещание товарищу Сталину, что в будущем году мы добьемся в колхозе урожая зерновых не меньше 35 центнеров с гектара. Мы будем драться за то, чтобы наша Свердловская область из отстающих областей заняла одно из первых мест по урожайности в Советском Союзе. **(Аплодисменты).** Тогда наша зажиточная колхозная жизнь будет еще радостнее, еще веселее.

Но, строя свою зажиточную, веселую и культурную жизнь, мы, уральские колхозники, помним: для того, чтобы жизнь была обеспечена, нельзя ни на минуту забывать о нашей доблестной Красной Армии, стоящей на-страже мира, и о постоянном укреплении обороноспособности нашей страны. Поэтому наши колхозники просили передать тов. Ворошилову, что, взяв на себя обязательство дать еще более высокий урожай, мы вместе с тем берем на себя обязательство систематически совершенствовать свою военную подготовку. И если враг попытается нарушить мир, напасть на нас, то мы, колхозники, сменим трактор и комбайн на танки, пушки и пулеметы, каждый колхоз превратим в неприступную крепость социализма и дадим врагу сокрушительный отпор. **(Аплодисменты).**

Да здравствуют наша партия и правительство, ведущие нас к новым победам, к вершинам человеческого счастья!

Да здравствует вождь и организатор наших побед, нашей счастливой, радостной жизни — наш любимый и родной товарищ Сталин! **(Бурные, продолжительные аплодисменты. Весь зал встает).**

РЕЧЬ тов. К. Ф. КОБЕЛЕВА

Тракторист Шукавской МТС, Верхнехавского района, Воронежской области.

Товарищи ударники социалистических полей! Разрешите вас приветствовать от имени колхозников, колхозниц и трактористов нашей орденоносной Воронежской области. **(Аплодисменты).**

Товарищи! Разрешите мне приветствовать наших любимых вождей — товарища Молотова и стоящего во главе партии и народа товарища Сталина! Ура! **(Бурные аплодисменты, все встают, крики «ура»).**

Товарищи, я — тракторист Воронежской области. Сижу здесь и слышу, трактористы только и говорят о хорошей работе «ЧТЗ» и «ХТЗ», а об «Универсале-2» и помину нет. Неужели в нашем Советском Союзе их мало? Нет, товарищи, их у нас очень много. Эта машина «Универсал-2» очень хорошая, крепкая, и на ней делать можно все, что хотите. Особенно она хорошо работает на обработке плантаций сахарной свеклы. Она дает большую производительность и большое богатство колхозникам.

Сталин. Правильно! **(Аплодисменты).**

Кобелев. Товарищи, я начал работать на этой машине с июня 1935 года. Я на ней сделал 800 га в переводе на мягкую пахоту в одну свою смену. **(Аплодисменты).**

Я работал один, без сменщика, и провел «Универсалом-2» пятикратное мотыжение, букетировку сахарной свеклы в количестве 600 га (в переводе на пахоту). Кроме того, я этой же машиной вылущил стерни 120 гектаров, провел чистку паров на 140 гектарах, а на уборке выкопал 120 гектаров сахарной свеклы.

В некоторых колхозах меня не принимали с этой машиной, которая шла с мотыгой. В одной из артелей отсталые колхозницы пытались и машину ломать, и мне дать по голове... **(Смех).** Пришлось мне поскорее убраться из этого колхоза. **(Смех).**

Переехал я работать в колхоз «Завет Ильича», имени Ворошилова, а также в колхоз «Красный партизан», где работал с момента мотыжения и до тех пор, пока не закончил уборку. Что же получилось в результате? Там, где «Универсалом-2» я провел пятикратное мотыжение, букетировку и под'ем свеклы, там колхозники получили урожай по 400 центнеров с гектара!

А там, где меня гнали с поля тяпками, там колхозники получили урожай всего только 80—85 центнеров с гектара.

Когда закончилась уборка сахарной свеклы, колхозники, у которых я работал хорошо и аккуратно, меня пригласили на праздник XVIII годовщины Октябрьской революции. Там у них я был почетным гостем, угостили они меня хорошо, даже вино пили и домой с почетом отвезли. **(Смех).**

На этом празднике только и была слышна похвала моей машине. Все в один голос говорили, что «Универсал-2» дает колхозникам большое облегчение в труде, а колхозу — большое богатство.

Товарищи, я хочу вернуться опять к тем отсталым женщинам, которые говорили: мы будем тяпками обрабатывать. Но своими тяпками они глубже корабли по моей голове, чем на своих плантациях. **(Общий смех, аплодисменты).**

Когда же эти несознательные колхозники и колхозницы увидели, что у соседних колхозов, где работала моя машина, свекла так и прет из земли, то они пришли ко мне и говорят:

— Направо мы с тобою ссорились. Поезжай к нам работать.

Но я отказался, так как распоряжаюсь машиной не я, а МТС.

Тогда бригадиры этого колхоза пошли в МТС и стали уговаривать, упрашивать директора тов. Полеженцева:

— Дайте нам эту машину «Универсал». А то тяпками колхозницы мелко мотыжат, и мы отстали по урожаю. А директор тогда им и говорит:

— Мы ведь вам эту машину давали летом, а вы отказались, да еще в придачу помяли бока трактористу.

Тогда бригадиры стали извиняться.

— Машина, — стали говорить они, — новая, и мы побоялись, чтобы она нам не попортила свеклу. А теперь мы видим, что ошибку сделали. Наши соседи с этой машиной разбогатеют, а нам придется в хвосте остаться. Дайте ее и нам, пожалуйста.

Только тогда директор МТС согласился нам помочь и послал другую машину. Я уж туда не поехал.

Товарищи! Я заработал на тракторе «У-2» 2.000 рублей деньгами и 90 пудов хлеба. **(Аплодисменты).** Работал я на нем один, без сменщика, до конца сезона. Машина моя в хорошем состоянии. Ни одного болта, ни одного шурупа не потерял, ничего не испортил, и стоит мой трактор сейчас в боевом порядке. **(Аплодисменты).** Сэкономил я горючего 235 килограммов. **(Аплодисменты).**

Что я имел раньше? Раньше я имел старый зипун и лапти. Работал в пастухах 6 лет. А теперь меня знает область, принимал меня секретарь обкома ВКП(б) тов. Рябинин. Я купил себе корову, 3 овцы, свинью, которая опоросилась без меня, когда я поехал сюда в Москву, небось, принесла штук 15 поросят. **(Смех).**

Посмотрите на меня: я одет, обут и имею в банке 600 рублей денег. Думаю сейчас хату строить.

Товарищи! Я клянусь перед товарищем Сталиным, что в 1936 году я на этом тракторе в одну смену сделаю 1.200 гектаров. **(Аплодисменты).**

Товарищи, у нас теперь колхозники живут очень хорошо, очень прилично. Жить стали культурно. Поют у нас теперь такие частушки:

Ай, спасибо тебе, Ленин,
Ай, спасибо тебе раз,
Ай, еще раз тебе спасибо,
За Советскую власть!

Сталин. Хорошо.

(Товарищ Сталин поднимается с места и бурно аплодирует. Вместе с ним встает весь зал, и долго длится овация).

Кобелев. А еще вот; это не частушка, а приветствие нашему вождю **(показывает рукой на товарища Сталина):**

Дорогой ты наш, товарищ Сталин!
Спасибо, что на трактора
Работать нас поставил.

(Весь зал бурей аплодисментов отвечает на это приветствие. Все поднимается с мест, крики: «Ура!», «Да здравствует товарищ Сталин!» Вместе со всеми горячо аплодирует и товарищ Сталин).

Еще бы я сказал, да я говорить не могу. **(Смех, аплодисменты).**

Разрешите мне от имени наших колхозников и колхозниц пожать руку нашим вождям и товарищу Сталину. **(Под шумные, долго не смолкающие аплодисменты и крики «ура» тов. Кобелев поднимается в президиум и пожимает руку товарищу Сталину, руководителям партии и правительства).**

РЕЧЬ тов. И. Ф. НАНЬЕВА

Бригадир полеводческой бригады колхоза «Коминтерн», Ямпольского района, Винницкой области.

Разрешите мне от имени колхозников и колхозниц Ямпольского района, Винницкой области, приветствовать наших любимых вождей товарищей Сталина и Молотова. **(Аплодисменты).**

Прежде всего я хочу сказать о том, какой высокий урожай в 1935 году собрала наша бригада. Пшеницы у нас уродилось на 40 гектарах по 31 центнеру с гектара, жита — по 26 центнеров с гектара, ячменя — по 22 центнера, кукурузы — по 35 центнеров, картошки — по 240 центнеров. **(Аплодисменты).**

Теперь я хочу сказать о том, каким путем наша бригада добилась больших результатов. Мы добились этого только потому, что применяли агротехнические мероприятия, которые помогают поднять урожайность. Два—три раза пропускали на триере семена. После очистки мы протравливали семена парижской зеленью. Кроме того, я задерживал влагу в почве. Для этого мы расставляли на участке озимых посевов мертвые кулисы. Брали стебли от подсолнуха и втыкали их в землю в три ряда на расстоянии 6—8 сантиметров друг от друга. Так мы создали защитные полосы. Между этими полосами оставляли расстояние в 20 метров.

После того как я прочитал о Стаханове и речь товарища Сталина о том, что нашей стране требуется 7—8 миллиардов пудов хлеба, я тоже включился в стахановское движение и написал письмо всем колхозникам нашей Винницкой области о том, что мы должны дать в 1936 году не меньше 200 пудов зерна с каждого гектара.

Для того, чтобы еще больше повысить урожай, я на каждый гектар озимых приготовляю 5—6 тонн перепрелого навоза, а на гектар яровых — по 6 центнеров золы. Делаю это я так: весной, как только сходит снег, мы разравниваем ручным способом навоз по всему полю. Вскоре после этого, смотря по погоде, пускаем в два следа борону, это помогает нам подкармливать удобрением озимые и сохранять влагу на этих полях.

В нынешнем году наши колхозники на трудодень получили по 10 с половиной килограммов зерна, а в прошлом году на трудодень приходилось только по 4 с половиной килограммов. Сам я в этом году получил только за 10 месяцев 402 пуда хлеба и 900 рублей деньгами. Кроме того, областные организации премировали меня разными вещами на 1.000 рублей.

Благодарю Центральный Комитет партии и правительство за созыв нас на это совещание, где мы можем обменяться опытом работы.

Да здравствует коммунистическая партия! **(Аплодисменты).**

Да здравствует товарищ Молотов и наш учитель, дорогой вождь товарищ Сталин! **(Аплодисменты).**

Товарищи, разрешите пожать руку товарищу Сталину. **(Идет к президиуму и под бурные аплодисменты всего зала пожимает руку товарищу Сталину и всем членам президиума).**

РЕЧЬ тов. М. МАМЕДОВА

Тракторист Кюрдамирской МТС, Азербайджанской ССР.

Тов. Мамедов произнес речь на азербайджанском языке.

От имени трактористов-ударников, колхозников и колхозниц Азербайджана передаю пламенный привет нашему любимому вождю товарищу Сталину. **(Аплодисменты).**

Я в прошлом был батраком у кулака, затем пастухом в животноводческом совхозе. Работая в совхозе, я в 1930 году научился управлять трактором. И вот уже 4 года работаю трактористом Кюрдамирской МТС. За 11 месяцев работы в 1935 году я в одну смену вспахал 1.283 га. **(Аплодисменты).** Мой сменщик, которого я научил управлять трактором и который остался сейчас там работать, вспахал в другую смену на этом же тракторе 703 га. **(Аплодисменты).**

За этот год я не имел ни одного гектара брака. За 11 месяцев 1935 года я сэкономил 2.450 килограммов горючего. В 1934 году я заработал 8.936 рублей, а в 1935 году—9.624 рубля. **(Аплодисменты).**

Прочитав речь товарища Сталина о том, что «кадры решают все», я задался целью научить управлению трактором и своих товарищей из колхоза. С мая месяца этого года я как следует научил управлять трактором двух колхозников—Дамирова М. и Нуриева Д. Ныне они работают в той же МТС, где работаю и я.

Как я достиг таких высоких показателей? Машина требует хорошего ухода. Прежде чем приступить к работе, я тщательно проверяю трактор. Всегда аккуратно сдаю машину и прицепной инвентарь. Не допускаю непроизводительных простоев. Заправку делаю в борозде. Своевременно устраняю мелкие дефекты. Если требуется мелкий ремонт, то не оставляю его назавтра, а делаю немедленно.

Я сам всегда участвую в ремонте моего трактора, контролирую, чтобы было обеспечено высокое качество ремонта.

Скажу два слова о себе. Я—сирота, бывший батрак, пастух, ничего ранее не имевший. После того, как я вступил в колхоз и сел на трактор, я честным трудом выстроил себе кирпичный домик из двух комнат, приобрел буйволицу, буйвола, патефон, швейную машину, радиоприемник, две кровати и велосипед. **(Аплодисменты).**

Я даю обязательства в 1936 году вспахать на тракторе «СТЗ» не меньше 1.400 га. И обязуюсь опыт моей работы передать моему сменщику.

Азербайджан, в прошлом забитая, отсталая страна, за эти 15 лет под руководством партии Ленина—Сталина благодаря личному вниманию, личной заботе товарища Сталина вышел в шеренгу передовых республик Советского Союза. Азербайджан за эти 15 лет культурно и хозяйственно вырос и окреп.

Перед тем, как поехать в Москву, мы, трактористы-передовики, были на нефтяных промыслах и на нефтеперегонных заводах в Баку. Встречались с рабочими и долго с ними беседовали. Бакинские нефтяники просили нас передать привет настоящему совещанию, вождю партии товарищу Сталину, товарищу Орджоникидзе, товарищу Ворошилову и всем руководителям нашей партии и правительства. **(Аплодисменты).**

Бакинские нефтяники просили передать, что на их долю выпала великая честь снабжать промышленность, транспорт и стальные сталинские кони—трактора горючим. Нефтяники просили передать, что они по-стахановски будут бороться за бесперебойное снабжение горючим и смазочным нашей промышленности, транспорта, тракторов и комбайнов.

И мы, передовики-трактористы, в свою очередь дали обязательство бакинским нефтяникам и повторяем наше обязательство перед этим совещанием — не подкачать в снабжении страны хлопком и хлебом.

Да здравствует коммунистическая партия!

Да здравствует наш любимый, наш дорогой вождь и учитель товарищ Сталин! **(Аплодисменты).**

LIBRARY OF CONGRESS
JUN 11 1936
DIVISION OF DOCUMENTS

Совещание передовиков урожайности по зерну, трактористов и машинистов молотилок с руководителями партии и правительства

РЕЧЬ тов. И. Ф. СМИРНОВА

Председатель колхоза «Парижская Коммуна», Бежецкого района, Калининской области.

Товарищи, разрешите мне от имени колхозников и колхозниц Калининской области передать пламенный привет Центральному Комитету партии, правительству и вождю народа товарищу Сталину. (Аплодисменты).

Наша делегация, проходя по залам этого дворца, видела картину, на которой изображен царь, говорящий своим помещикам и кулакам: земля будет ваша навечно, можете не беспокоиться.

Получилось же наоборот. Под руководством Центрального Комитета партии и нашего вождя товарища Сталина, земля оказалась навечно закрепленной не за кулаками и помещиками, а за колхозами. (Аплодисменты).

Наш колхоз в нынешнем году получил урожай в два с половиною—три раза больше против прошлых лет. Рожи собрали мы в среднем 150 пудов с гектара.

На отдельных участках, благодаря честному и добросовестному труду и применению агротехники, мы собрали 183 пуда с гектара. Мы провели своевременную глубокую вспашку, провели вспашку под зябь и держали черные пары чистыми. Три раза до посева озимых наши колхозники обработали всю площадь дисковыми боронами. Мы внесли минеральные удобрения — по 4 центнера костяной муки и по 1 центнеру аммиачной селитры на гектар.

За три года, путем раскорчевки и под'ема целины, мы вдвое увеличили посевную площадь по колхозу. К 1938 году у нас не будет ни одного клочка неразработанной целины. Мы всю землю приведем в хорошее, культурное состояние и добьемся в 1936 году среднего урожая по колхозу не меньше 170 пудов ржи с гектара.

Товарищи, наши достижения—это еще не рекорд. Мы имеем в нашей области и более высокий урожай. Вот, например, в нашей делегации есть колхозники, которые добились урожая в 206 пудов овса с гектара. Например, тов. Иванов — бригадир колхоза «Клим Ворошилов» дал 206 пудов овса с гектара, тов. Смирнов — председатель колхоза «Большевистские темпы» дал 201 пуд овса, тов. Макаров — бригадир колхоза «Пролетарий» — 183 пуда ржи, тов. Невиков — бригадир колхоза «Доброволец» — 183 пуда овса. Но это еще тоже не рекорды. На этом совещании выступали товарищи, у которых урожай по 240 и больше пудов. Нашим колхозам надо еще много поработать, чтобы добиться таких же высоких урожаев.

Наша область—льноводческая. В нынешнем году наш колхоз дал в среднем 3,8 центнера льноволокна с гектара 16-м номером. В будущем году мы обязуемся по колхозу собрать не меньше 5 — 5½ центнеров льноволокна с гектара. Колхозники в этом году получили на трудодень по 4 килограмма 200 граммов зерновых. Может быть, это и мало, но надо учесть, что мы—колхоз льноводческий. И вот в льноводческом колхозе у нас на каждое хозяйство в среднем выходит по 130 пудов хлеба, а отдельные хозяйства получили до 200 пудов. Так что жить стало безусловно лучше, жить стало веселее.

Колхозники стали не только зажиточными, но и культурными. Культурный уровень у нас повышается. Колхозников теперь не удовлетворяют местные газеты. Они просят центральные газеты — «Известия» и «Правду». Вот какие теперь у нас запросы! Мне колхозники дали наказ — попросить ЦК партии и правительство о том, чтобы в колхозы больше направляли центральных газет.

Товарищи, мы прочитали решение ЦК и Совнаркома об укреплении колхозов и под'еме сельского хозяйства в нечерноземной полосе. Колхозники просили передать правительству и ЦК партии большое колхозное спасибо за намеченную этим постановлением помощь нашим колхозам.

Да здравствует Центральный Комитет партии, наше правительство и вождь народа товарищ Сталин! Ура! **(Зал отвечает «ура», бурные аплодисменты. Тов. Смирнов пожимает руки руководителям партии и правительства).**

РЕЧЬ тов. Н. Ф. ШЕСТОПАЛОВА

Бригадир тракторной бригады Суровикинской МТС, Кагановичского района, Сталинградского края.

(Совещание встречает тов. Шестопалова шумными аплодисментами).

Разрешите мне от имени сталинградских трактористов приветствовать членов Политбюро, Центральный Комитет партии, наше дорогое правительство в лице тов. Молотова и дорогого вождя нашего народа товарища Сталина. **(Бурные аплодисменты).**

Товарищи, я стал знатным трактористом в 1933 году. Еще тогда я занял первое место по выработке на трактор как по нашему краю, так и по Советскому Союзу. Я дал тогда в среднем 1.176 гектаров и сэкономил 5.000 килограммов горючего. Моя бригада стала известной всем бригадирам и трактористам Советского Союза.

В 1935 году соревнование трактористов разгорается еще больше, и меня, как знатного бригадира тракторной бригады, избирают на 2-й с'езд колхозников-ударников. Там я был выбран в президиум с'езда. С этой трибуны я вызвал тогда всех трактористов Советского Союза на социалистическое соревнование. **(Аплодисменты).** Я лично дал товарищу Сталину обязательство выработать на каждый трактор 1.000 гектаров. Я это обязательство в нынешнем году выполнил с честью — дал на трактор 1.145 га и сэкономил горючего 17.200 килограммов. **(Аплодисменты).**

Я мог бы выработать больше, но в нашем Сталинградском крае, особенно в Кагановичском районе, была большая засуха. С июня и вплоть до конца пахоты не было дождей. Трудно было работать, нехватало земеков, они быстро изнашивались — так суха и тверда была земля.

Соцсоревнование — великое дело, оно ведет нас вперед, показывает нам образцы лучших и подгоняет отстающих. Соревновался я с многими бригадирами из разных мест Советского Союза.

А теперь уже здесь, в Москве, когда мы встретились в нашей любимой «Крестьянской газете» с Пашей Ангелиной, с Остроглядовым и с моим другом Сергеевым, мы заключили договор на соревнование и взяли на себя новое обязательство: дать в 1936 году не менее 1.600 гектаров на трактор. **(Аплодисменты).**

У меня в бригаде был точный распорядок работы. Я твердо держался его. Лично выходил на смену, лично высылал трактора, предварительно их проверив, без меня трактор никогда не мог выйти на работу. Боролся со всеми неполадками и устранял их лично.

Моя бригада заняла почетное место в стране по культурному обслуживанию трактористов. В бригаде за 3 года моей работы — 5 знамен, завоеванных моей бригадой в социалистическом соревновании. Они все хранятся у меня до настоящего времени, так как никто еще не оспорил, не отвоевал их. **(Аплодисменты).**

Я заработал 2.900 рублей деньгами и 21 центнер хлеба, не считая премий, которые получил в этом году. Мои трактористы также заработали по 2 с лишним тысячи рублей денег и по 20 центнеров хлеба.

Из моей бригады за три года вышло 5 прекрасных бригадиров тракторных бригад, которые не уступят мне. Гульпев, Пивоваров, Сысоев, Дербенев, Студенникин — все они отличники, выработали по 1.000 га на трактор.

В настоящее время я выдвинут на курсы старших механиков МТС, хочу стать специалистом сельского хозяйства.

Товарищ Сталин! Я на 2-м с'езде колхозников-ударников лично обещал вам дать на каждый трактор 1.000 гектаров. Я это обязательство выполнил и перевыполнил. **(Аплодисменты).**

Я вам обещал овладеть техникой. Теперь я скоро буду старшим механиком, а возможно инженером. **(Аплодисменты).**

Товарищ Сталин! Вы потребовали от нас, чтобы наши колхозные поля давали урожайность не меньше 7—8 миллиардов пудов, я вам клянусь, что эту задачу мы выполним с честью. **(Бурные аплодисменты).**

Товарищи! Сталинградский край уже теперь не тот, что был раньше,—раньше он отставал в урожайности. Край научился бороться с засухой. У нас почти сплошь поднята зябь, проводятся агротехнические мероприятия. В нашем крае ликвидирована бесскотность. Нет таких колхозников, которые бы не имели коровы. Наш дорогой и любимый руководитель тов. Варейкис выведет наш край в передовые. **(Аплодисменты).**

Да здравствует наша непобедимая Красная Армия и вождь ее тов. Ворошилов! **(Аплодисменты).**

Да здравствует тов. Молотов! **(Аплодисменты).**

Да здравствует наш любимый руководитель, наш организатор и лучший бригадир-тракторист товарищ Сталин! **(Бурные, продолжительные аплодисменты).** Спасибо Иосифу Виссарионовичу за счастливую, радостную жизнь!

Товарищи, разрешите мне по старому знакомству,—я был в президиуме 2-го с'езда колхозников-ударников и не видел целый год наших руководителей и товарища Сталина,— лично пожать им всем руки.

(Тов. Шестопалов поднимается в президиум и здоровается под бурные аплодисменты с товарищем Сталиным и другими членами правительства. Сталин, все встают, возгласы «ура»).

РЕЧЬ тов. Н. В. ЦИЦИНА

Ученый специалист Сибирского научно-исследовательского института зернового хозяйства.

Товарищи, разрешите вам, собравшимся здесь лучшим людям сельского хозяйства страны Советов, вместе с руководителями партии и правительства, передать от имени стахановцев науки Омской области искренний товарищеский привет. **(Аплодисменты).**

Товарищи, в своей замечательной речи, произнесенной на слете комбайнеров, наш вождь и учитель товарищ Сталин поставил перед великой семьей всех народов Советского Союза задачу в три—четыре года дать стране 7—8 миллиардов пудов зерна. С гениальной ленинской четкостью и простотой была обоснована товарищем Сталиным эта необходимость. В ответ на его призыв миллионы трудящихся включились в поход за рекордное повышение урожайности. Нет такого уголка в стране, где бы не был услышан голос любимого всеми вождя, где бы его призыв не был принят как боевая программа действий.

Все здесь выступавшие с радостью говорили о своих успехах, о своих достижениях. Мне с такой же радостью хочется рассказать о той скромной работе, которая ведется под моим руководством в области гибридизации пырея с пшеницей.

Вы все наверное слышали, что, скрещивая пшеницу с пыреем, нам удалось получить гибридные растения. Пырей является дикорастущим растением, обладающим огромной способностью к самовоспроизведению, которое у него осуществляется двумя путями — половым и вегетативным. Пырей является растением многолетним. Пшеница же является растением культурным и однолетним. И вот, если сопоставить между собой две биологические противоположности — пшеницу и пырей, то мы увидим, что целый ряд ценнейших признаков, которыми обладает пырей, у пшеницы либо совершенно отсутствует, либо находится в минимуме.

Среди ботанического разнообразия пырея имеются формы, которые довольно хорошо растут на солонцах, засоленных почвах и в солончаках. Такие почвы пшеница не любит и на них не растет.

Отдельные виды пырея иммунны (устойчивы) к грибным заболеваниям, например, к головне, ржавчине, мучнистой росе и другим. Наши же наиболее распространенные мягкие пшеницы в этом отношении нуждаются в солидном улучшении, ибо в отдельные годы поражение их бывает довольно сильным.

С пыреем в нашем хозяйстве мы ведем упорную борьбу (не всегда успешно) за его физическое уничтожение. Пшеницу мы заботливо оберегаем (не всегда удачно) и боремся за ее сохранение. Достаточно взглянуть в любое из многочисленных руководств по агротехнике, как мы увидим, что в качестве практических мероприятий рекомендуются разные меры борьбы по вымораживанию и высушиванию пырея. И, наоборот, там же имеются указания о том, как сохранить пшеницу от засухи и вымерзания. Все это говорит о том, что в одном из представителей дикорастущей флоры — пырее имеется много таких ценных свойств, которым смело могла бы позавидовать не только пшеница, но и любая культура.

Учитывая это обстоятельство, мы и встали на путь гибридизации (скрещивания) пшеницы с пыреем, для того, чтобы использовать все ценные свойства пырея путем наследственной передачи их культурному растению — пшенице.

В связи с этим мы ставим перед собой следующие пять основных задач. Первая — мы хотим создать засухоустойчивый сорт яровой пшеницы.

Вторая — мы хотим создать такие сорта озимой пшеницы, которые были бы по своей зимоустойчивости равны пырею, ибо среди задач, поставленных партией и правительством в борьбе за качественные и высокие урожаи, задача расширения озимого клина в громадной части Советского Союза за счет введения главным образом культуры озимой пшеницы является одной из актуальнейших. Имеющиеся у нас материалы и наблюдения по этому вопросу говорят о возможности получения непревзойденных гибридов озимой пшеницы.

Третью задачу мы ставим — создать солевыносливые сорта пшеницы. Скрещивая пшеницу с пыреем, называемым солонцовым, мы имеем в виду в перспективе получить устойчивые формы гибридов пшеницы. Мы получим такие формы гибридов, которые облегчат нам освоение огромных массивов засоленной почвы, использующихся в высшей степени экстенсивно.

Четвертая задача — мы хотим создать новую кормовую культуру. Мощное развитие отдельных форм пшенично-пырейных гибридов, обладающих огромной вегетативной массой, даст возможность выделить формы, которые будут использованы в качестве кормовых культур.

Наконец, пятая и последняя задача, которую мы ставим перед собой, — это создание многолетней пшеницы.

Что мы уже получили реального в решении перечисленных задач?

Во-первых, выведен ряд константных яровых сортов, которые значительно перспективнее, чем имеющиеся стандартные сорта яровой пшеницы. Эти константные сорта яровой пшеницы обладают повышенной урожайностью и в ряде случаев дают вдвое больший урожай и прекрасное по качеству зерно. Абсолютный вес отдельных форм гибридов 1.000 зерен достигает 50 граммов. Во-вторых, нами впервые получены многолетние константные формы пшеницы.

Вегетационный период многолетних, промежуточных форм гибридов по годам резко изменяется. По характеру развития в первый год их можно разбить на три группы: формы с длинным вегетационным периодом, формы, уходящие в зиму в фазе выхода в трубку, и формы совсем не выколашивающиеся. Промежуточные формы в первый год дают низкий урожай в связи с длинным вегетационным периодом. Во второй год их урожайность резко возрастает, превышая урожайность пшеницы в 10 и более раз. Однако эта высокая урожайность промежуточных форм связана также с низким абсолютным весом зерна, который колеблется от 14 до 22 граммов в 1.000 зерен.

Такие константные сорта, очевидно, будут использованы на правах новых культур кормового значения. При хороших же технологических качествах не исключена возможность использования их и как продукта питания.

Интересно отметить, что вегетативный период многолетних промежуточных форм гибридов во второй год их жизни резко сокращается (от 15 до 30 дней). Так, фаза колошения большинства номеров в 1935 году совпала с фазой кущения пшеницы.

Это свойство гибридных многолетних растений позволяет нам смело ставить вопрос о возможности продвижения пшеницы в районы с короткими безморозными периодом.

В течение 1934—1935 годов нами впервые были получены две гибридные, константные формы многолетней пшеницы. О качествах этой пшеницы судить еще рано. Возможно, что она нас не удовлетворит ещё в чем-либо. Однако важно то, что при наличии признака многолетности гибриды дают настоящее пшеничное зерно с абсолютным весом от 30 до 35 граммов в тысяче зерен.

В полевых условиях эти растения испытывают первый год. Таким образом, проблема выведения многолетней пшеницы, считавшаяся в недавнем прошлом неразрешимой, в настоящее время приближается к успешному разрешению. Это мы относим к большим достижениям советской науки.

Какие же мы ставим перед собой задачи? Главное сейчас заключается в максимальном размножении имеющихся у нас материалов. В тесном контакте с академиком Лысенко, пользуясь его методами размножения, осенью 1936 года мы должны залежить опытные семена в пяти географических точках Союза. Сейчас у нас имеются только 240 граммов семян многолетней пшеницы, а надо ее иметь не менее чем на полгектара. Лучшие сорта однолетних гибридов в размере не менее чем на один гектар каждого сорта надо вырастить к тому же сроку.

В течение трех ближайших лет мы должны вывести новые сорта озимых гибридов и тем самым обеспечить озимый клин Западной Сибири.

Два слова мне хотелось бы сказать об отношении к нашей работе с гибридами ряда научных работников. Одни говорили, что это скрещивание бесперспективно, что оно ведет к ухудшению культуры. Другие поставленную нами проблему многолетности крестили невежеством в селекции. Третьи называли эту работу шарлатанством. Четвертые предсказывали, что в конце концов у нас ничего из этой работы не выйдет.

Было время, когда нам просто мешали работать. Но мы упорно шли к намеченной цели.

В нашей стране, товарищи, не может быть науки, стоящей вне политики. Каждое решение партии и правительства должно стать боевой программой работы науки. Только в тесном контакте науки с производством мы сможем сделать такие чудеса, о которых мы имеем пока лишь смутное представление. Скажите — где, в какой стране науке уделяется столько внимания и заботы, как у нас? Советская наука раскрепощена, и ей предоставлены неограниченные возможности творческой работы. Этим она обязана прежде всего партии пролетариата.

В заключение считаю необходимым отметить, что пыреями, конечно, не исчерпывается круг сорняков и дикорастущих растений, которые не только можно, но и должно использовать при гибридизации. По существу к каждому культурному растению в природе можно подобрать растение некультурное. Учитывая, что громадному большинству дикорастущих растений, в борьбе за свое существование, присуща особая стойкость к неблагоприятным условиям развития, надо не только вести борьбу за физическое их уничтожение, но и борьбу за подчинение их человеку, отняв у них все ценное и полезное, передав эти свойства через наследственность культурным растениям. Нужно помнить слова великого Мичурина: «Не надо ждать милостей от природы: взять их у нее — вот наша задача».

И мы возьмем все, что нам потребуется!

В заключение своей речи, товарищи, мне хотелось бы выразить свое и ваше отношение к товарищу Сталину. Я долго думал над этим, и трудно мне найти слова, чтобы выразить свои чувства. Нет таких слов, которыми можно было бы рассказать о своей любви к товарищу Сталину и его лучшим соратникам. **(Аплодисменты).**

Думаю, что лучшим выражением наших чувств к товарищу Сталину будет наша с вами твердая воля добиться 7—8 миллиардов пудов зерна. **(Аплодисменты).**

ДЕМЬЯН БЕДНЫЙ

Политический Гаврик

(Историко-комическое)

Имея в виду,
Что в каком-то году
Какой-либо буржуазный Изовайский
Будет писать про «случай уругвайский»
И в недрах исторических пучин
Доискиваться причин
Этого комического «события»,
Пишу правду без сокрытия.
Коснусь факта шестнадцатилетней давности.
Память у меня в исправности.
Жили мы тогда холодно,
Голодно,
Но с врагами бились удало,
В кольцо блокады нас озверело зажав,
На нас тогда наседало
— Ни много, ни мало —
«Четырнадцать держав»!
В эту пору в Москве, на Садово-Каретной,
В обстановке преступно секретной,
Как велося в иностранном посольстве,
В полном довольстве
Проживал некий тип.
К нему буржуйчики в гости стремились.
Он устраивал ужины — прямо балы:
От вин и от снедей ломились
У этого типа столы.
Но лакомство самое главное,
Самое славное,
Так сказать, «гвоздь» особый хозяйский
Был — сыр уругвайский.
Всему — и пирушкам — бывает конец.
Гости жужжали, домой отбывая:
— «Ну и ловкач этот Гаврик из Уругвая!
До чего же устроился ловко, подлец!
Владеет подвалом, амбаром
С уругвайским товаром.
Что ему? Иностранец,
Уругвайский испанец,
«Сытно ель», «сладко пель»,
И квартира, и автомобиль!»
Завидуя, все ж приходили и жрали.
И вдруг — заплелися у них языки:
— «Слыхали? У Гаврика большевики
Автомобиль отобрали!»
Гневный Гаврик чуть свет
Прибрал в Моссовет.
Моссоветчик нежурный спросонку
Глаза протирая, глядел на пеструнку,
Стоящую в этакой позе.
Сохранить чтобы в точности слог,
Привожу диалог
В прозе.
— Чего вам?
— Господин, ви отобрали мой автомобиль.
— Чего?
— Ви не смел брать мой автомобиль.
— Ты кто такой?
— Я есть дипломатный консуль.
— Так.
— Вот мой карточка. Габриель Терра. Уругвай.
— Уругвай?
— Уругвай.
— Скажи, пожалуйста. Большой он, этот Уругвай?
— Больше миллион.
— Больше миллиона. Скажи, пожалуйста... Ну, ладно. Автомобиля не верну.
— Ви не смеет. Иностранная держава...
— А, что мне твоя держава! Четырнадцать держав наседают, еще одна будет — пятнадцатая. Вонь за автомобиль, если хочешь. Прощай, как тебя...
— Габриель Терра.
Забрали машину. Уплотнили квартиру.
Добрались до подвала и уругвайского сыру,
Заподозрили в шпионаже,
Чуть ли не в краже
Секретного документа.
Буржуазный московский поплец-кормилец
Однофамилец
Уругвайского нынешнего президента
(А, может, он самый-то Гаврик и есть!),
Чтоб не сесть
В большевистскую темницу,
Подрал за-границу,
В родимый свой край,
Уругвай.
Если это тот самый Терра,
То его карьера
Не лишена интереса.
Иностранная пресса,
Один литератор за другим литератором,
Смакуя его биографию с аппетитом,
Называют его узурпатором,
(То, бишь, бандитом).
По президентскому своеволию,
Захватил он на уругвайский сыр монополию
И, вспоминая старые московские обиды,
Возымел виды,
Проявляя лихоимство неумеренное,
Наверстать потерянное.
После сего неудачного покушения
Прервал дипломатические с нами отношения.

Зная событий «нутро»,
Я рванулся в Полит-бюро,
Чтоб в качестве Наркома-не-у-дела
Дать совет, изложивши суть дела,
Как спустить «катастрофу» на тормозах,
Какая мешает помеха, —
И застал все бюро я в слезах —
От смеха.
Доложил. Усмехнувшись — «Занятно!» —
Орджоникидзе меня деликатно
Произвел в простофили: —
— «У меня для стахановцев автомобили,
А не для... Не понятно?»
— «Понятно!»
— «Эх, Демьян!»
Сказал Микоян:
«Сегодня обидели мы сыровара,
Откажемся завтра от другого товара,
Опять кто-нибудь разобидится.
Обиженных много предвидится».
Сталин с Молотовым перемигнулся,
Потом к Ворошилову нагнулся:
— «Сбавь с Демьяна азарту,
Отличал чтоб серьезное от пустячков».
Красный маршал подсунул мне карту:
— «Разыщи Уругвай!»
Как искать? Нет значков.
Глядел я, конфуз свой скрывая,
Искал всё его, Уругвая,
И не мог отыскать — без очков.

При уругвайском инциденте
Вспомнил я о венецуэльском президенте.
Тоже номер!
Намедни он помер,
Оставив по себе воспоминание,
Как о звере, которого не было лютей,
Плюс — миллиардное состояние
И — сто четырнадцать детей!
Коль уругвайский президент мужчина пошикарней
И занимается не только сыроварней,
То сколько бы он ни оставил чад
И внучат,
Какой ему ни воскуряла бы чад
Антисоветская и фашистская публика,
Вся несчастная уругвайская республика,
Возглавляемая сырной головою,
Что она по сравненью с Москвою?
Треть, не больше Москвы.
Вот дела каковы.
В истории — в целом трагической —
Буржуазно-преступной и революционно-героической,
Не доставало фигуры комической.
Вот она и ее омерзительный фон.
Почему бы мне — в соответственном тоне —
В новогодний ее не вместить фельетон,
Подчеркнув, что в веселом моем фельетоне
Почти выдумки нет.
В день встречи со вступающим в свет
Новым годом, богатырем светлоликим,
Великой Стране с руководством великим
Мой уверенно-бодрый, веселый привет!

В Совнаркоме Союза ССР

Постановлением Совнаркома СССР с 1 января 1936 года снижены цены на пшеничную муку 75- и 30-процентного помола по всем поясам.

По третьему поясу, куда входит Москва, пшеничная мука 75-процентного помола снижена с 3 р. 20 к. до 2 р. 90 к. за килограмм, 30-процентного помола—с 5 р. 10 к. до 4 р. 60 к. за килограмм.

* * *

С 1 января 1936 года устанавливается розничная продажная цена на спички в пачках (10 коробок) — 25 коп. за пачку. Существующая цена 3 коп. за отдельную коробку сохраняется.

* * *

С 1 января 1936 года отменяется отпуск всем потребителям хлопчатобумажных, шерстяных и льняных тканей, марли, кожаной, резиновой, валяной и фетрофильцевой обуви, швейных и овчинно-шубных изделий государственной промышленности по нормированным ценам.

Розничная продажа этих товаров будет производиться по единым ценам, на уровне ныне действующих коммерческих цен. (ТАСС).

ВСЕСОЮЗНЫЙ КОНКУРС МЕТАЛЛУРГОВ

ПРИКАЗ

ПО НАРОДНОМУ КОМИССАРИАТУ ТЯЖЕЛОЙ ПРОМЫШЛЕННОСТИ

В связи с окончанием года, приказываю:

1. Жюри конкурса металлургов подвести итоги конкурса металлургов не позже 2-й декады января 1936 года.

2. Об'явить с 1 января 1936 года новый конкурс металлургических, коксовых заводов, заводов огнеупорной промышленности и рудников и карьеров железорудной, марганцевой промышленности и промышленности нерудных ископаемых.

3. Жюри опубликовать условия конкурса 1936 года не позже 1 февраля.

Нарком тяжелой промышленности
С. ОРДЖОНИКИДЗЕ.

150 ТЫСЯЧ НОВЫХ СПЕЦИАЛИСТОВ

По предварительным данным Центрального управления народнохозяйственного учета Госплана СССР, из вузов, втузов и техникумов Союза в 1935 году выпущено около 150 тысяч специалистов.

60,5 тыс. человек окончили вузы и втузы. В частности, выпущено 34 тысячи специалистов промышленности и транспорта и 7,6 тыс. специалистов сельского хозяйства.

Техникумы окончили 88,2 тыс. человек (техникумы промышленности и транспорта — 32,7 тыс., сельскохозяйственные — 8,2 тыс. и т. д.).

Остальные специалисты окончили университеты, социально-экономические, медицинские, педагогические, художественные высшие учебные заведения и техникумы.

1935 ГОД

I

Минувший год был особенным, исключительным. В процессе нарастания силы и могущества пролетарской революции это был год скачка и год рождения нового качества. В 1935 году впервые оформились и вошли в жизнь явления всемирно-исторической важности, — такие, которым суждено во много раз ускорить дальнейшее развитие социалистического строительства. В 1935 году раскрылся и зацвел тот росток, рождение которого подготовлялось всеми годами революционной борьбы за социализм: красным маком зацвели ростки подлинно социалистического труда, нового труда, какого никогда не знал и не мог знать доселе мир.

Новым росткам социалистического строительства были посвящены в 1935 году речи и высказывания товарища Сталина.

Эти речи и высказывания сами по себе были величайшими по своему историческому значению событиями минувшего года. Овладевая массами, глубокие сталинские идеи становились гигантской материальной силой. И переход от того момента, когда перед широчайшими массами мысль товарища Сталина ставила новую задачу, к моменту, когда мысль товарища Сталина начинала воплощаться в жизнь, был поразительно краток. В этом была величайшая действенность всех речей и высказываний товарища Сталина. Страна подхватывала его слова и немедленно отвечала делами.

Знаменитая речь на выпуске академиков Красной Армии 4 мая поставила вопрос о кадрах, о новых людях, таких, которые на основе всех завоеваний революции могли бы оседлать технику, выжать из нее все, что она может дать. В этой речи были те слова, которые заставили всю страну встрепенуться: о ценности человека в социалистическом обществе.

На совещании колхозниц-ударниц пятисотниц товарищ Сталин говорил о новой женщине, какой никогда не знал мир, о женщине, которую колхозный строй освободил от векового рабства.

На совещании стахановцев товарищ Сталин говорил о тех новых, особенных людях, которые уже появились и по-новому, по-революционному, в борьбе с технической отсталостью, с техническим консерватизмом прокладывают новые пути для социалистической промышленности, обеспечивая изобилие продуктов и богатство для социалистической страны.

На совещании комбайнеров товарищ Сталин говорил, что новые кадры появляются и в сельском, в коллективном крестьянском хозяйстве, и главное именно в том, чтобы налечь на рост, на развитие этих кадров.

Новый человек — это основное, главное. Мысль об этом новом человеке, забота о нем, любовь к нему проходит через все речи, все высказывания товарища Сталина, поэтому они согреты особенной теплотой, которую так чутко воспринимают миллионы. Сталинская идея нового человека, творца нового общества, теоретическими корнями своими уходя в глубины марксистско-ленинского учения о социализме и коммунизме, подымается до вершины эмоционального, поэтического, высокохудожественного воплощения.

Достаточно было бы и этих речей и отдельных высказываний самого замечательного человека нашего времени, чтобы определить особенные, исключительные черты 1935 года, его стиль. Он — в массовом рождении нового человека, потребовавшем особенно чуткого и внимательного отношения к человеку. Он — в непосредственной, близкой и сердечной связи между руководством партии и страны и миллионами трудящихся.

II

Новые, особенные люди появились в 1935 году всюду, во всех областях советской жизни. Их приход был особенно заметен в промышленности, прежде всего в тяжелой.

Успехи промышленности замечательны сами по себе. В минувшем году страна не раз слушала с захватывающим интересом речи товарища Орджоникидзе. Заключенные победными цифрами продукции металла, угля, машин, они звучали как героическая симфония труда.

Но достигнутые успехи не удовлетворяют страну. Изменились масштабы. Предшествующий мощный разбег должен смениться новым взлетом.

О том, что социалистическая промышленность созрела для разбега и взлета, что в ней накопились внутренние средства для этого, свидетельствовал переход крупнейших предприятий на безубыточное, на прибыльное хозяйство. Заводы-гиганты стали на собственные ноги.

Историческая инициатива Алексея Стаханова была откликом на слова товарища Сталина о кадрах, сказанные в обращении к академикам Красной Армии. И тотчас же выросло мощное, бурное стахановское движение во всех отраслях промышленности — самое замечательное событие 1935 года. Молниеносное распространение стахановского движения, почти одновременное появление Бусыгина, Сметанина, Виноградовых показало, как созрели в советском обществе новые силы, новые люди. Это был не просто исторический шаг вперед. Это — скачок, знаменующий новую эпоху, знаменующий переход количественного накопления социалистических сил в новое качество — и рождение новых форм труда, создающих предпосылки для перехода от социализма к коммунизму.

Трудовой энтузиазм, революционный напор обнажил всех, кто свою вражду к революции, свою отсталость, свой оппортунизм прятал за прикрытием старых технических норм. Были и прямые вылазки остервеневшего от злобы врага.

На транспорте враг пытался маскироваться учеными формулами. Традиционная отсталость транспорта от других отраслей социалистического хозяйства превратилась в дыру, в которой отсиживались враги социализма.

Новый нарком железнодорожного транспорта тов. Л. М. Каганович свою работу по под'ему транспорта начал с того, что опрокинул вместе с «теорией предела» и заколдованную жрецами техническую норму. Машинист Кривонос был первым в той армии новых, особенных людей, которая бросилась в бой вслед за тов. Кагановичем и, ломая старые нормы, вывела и транспорт — впервые в истории нашей революции — в передовой ряд социалистического хозяйства.

То, что сельское хозяйство приняло участие в революционном разбеге и взлете, показывает всю глубину социалистического преобразования страны. Почти в тот же момент, когда промышленность родила Стаханова, колхозный мир родил Марию Демченко. Нельзя более ярко выразить символическую связь серпа и молота в нашем государственном гербе, связь промышленного пролетариата с колхозным крестьянством, чем в этой родственной и кровной связи коллективного Стаханова с коллективной Марией Демченко. Их роднит общность происхождения. Своей жизнью, своей известностью, своей славой они обязаны коммунистической партии и советской власти, обязаны лично товарищу Сталину.

В триумфе 1935 года сельское хозяйство не отстает от промышленности. План перевыполнен по всем участкам. Урожай велик и обилен. Хлебосдача закончена на месяц раньше, чем в прошлом году. Работа ряда республик и областей была блестящей.

Год открылся историческим обсуждением Примерного устава колхоза на всесоюзном совещании колхозников-ударников. Сначала в Москве в непосредственном общении с руководителями нашего хозяйства,

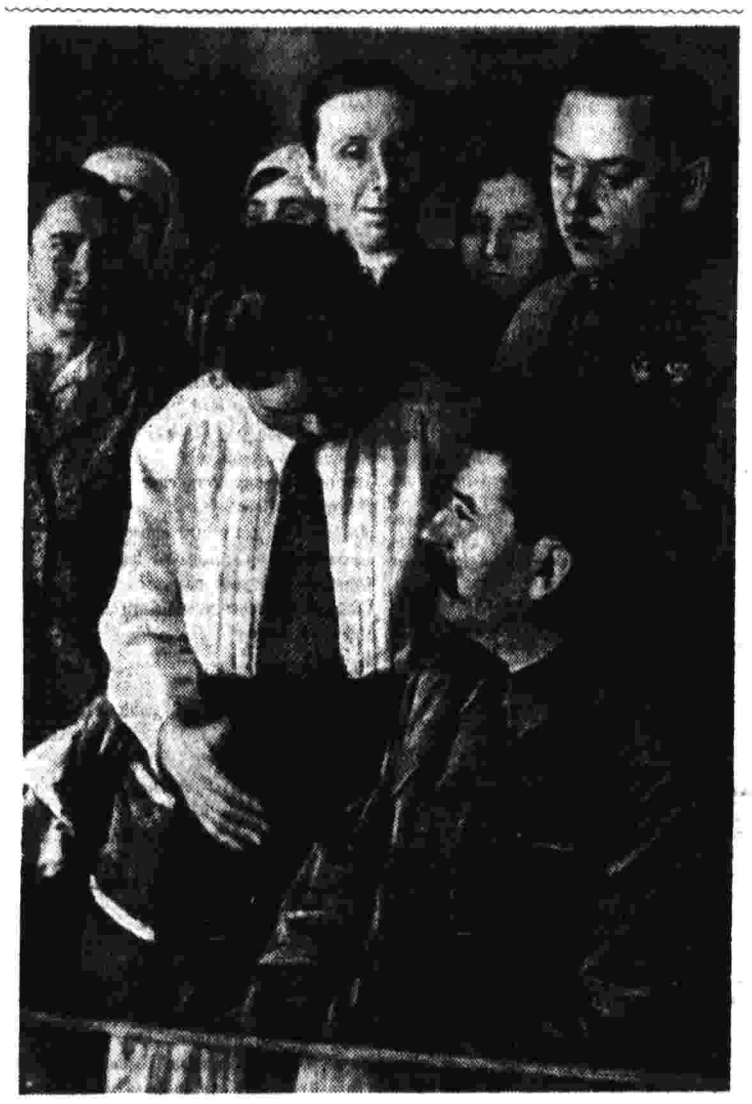

Товарищи **Сталин** и **Ворошилов** беседуют с **Марией Демченко.**

Снимок сделан 10 ноября 1935 года в Кремле.

Фото М. Калашникова.

с товарищем Сталиным передовые колхозники, командиры полей тщательно и вдумчиво перебрали слово за словом все положения устава. Смысл этого, самого демократического в мире парламента, был в том, чтобы изгнать обезличку из колхозного мира и быта, чтобы пригнать всякую работу по живому, доподлинному, а не «среднему» человеку, учесть все особенности местные, областные, национальные, бережно охранить законный личный интерес и из него родить интерес общественный, социалистический.

Золотая советская осень ответила на весну подготовительных работ не только мощными потоками зерна, невиданными доселе, обилием свеклы, богатством плодов, хлопка, но и, что всего важнее, массовым урожаем новых людей, мастеров сельского хозяйства, стахановцев полей.

Рекорды на поле не отставали от рекордов у станков, на локомотивах, в шахтах, у домен и мартенов.

И на совещаниях в Москве прошли все передовые, лучшие ударники полей. Личное обращение с вождями партии и страны, с товарищем Сталиным, стало наградой и стимулом для дальнейшей самоотверженной социалистической работы.

Встреча с колхозниками Узбекистана, Таджикистана, Туркменистана, Кара-Калпакии и других национальных республик и областей была манифестацией дружбы народов советской страны. Советская демократия развернула замечательные свои черты — непосредственную близость трудящихся масс к руководству страны. Слова товарища Сталина на приеме участников первомайского парада в Кремле о том, что нет у советского правительства и у коммунистической партии других забот, кроме тех, которые у народа, получили красноречивое выражение в этой исторической цепи встреч и совещаний со всеми лучшими людьми страны, героями труда, революционерами социалистического хозяйства.

Вот почему новый человек, особенный человек был подлинным героем минувшего года. О человеке больше всего писала наша печать. Достоинство человека было высоко поднято в стране трудящихся над всем миром, и проблема пролетарского гуманизма привлекла к себе внимание всех мыслящих людей далеко за пределами Советского Союза. Смертельный удар был нанесен капиталистической брехне о том, будто бы социалистическая индустриализация приносит в жертву человека, будто социалистическое общество подавляет человеческую индивидуальность и не дает ей развития.

III

Новые, особенные люди появились в советской стране, и вся она в минувшем году выглядела по-новому, по-особенному. Сталин выразил чувства миллионов, когда нашел для них такие простые, такие задушевные слова: жить стало лучше, жить стало веселее. Какое богатое, многообразное содержание в этих словах!

Год открылся с отмены карточек на хлеб. Снижены были цены на хлеб, на мясо, рыбу, сахар, жиры, которые тоже стали поступать в широкое потребление без карточек. Изобилие показалось на горизонте. Оно идет вместе с неуклонным под'емом благосостояния рабочих масс, с повышением заработной платы, идет вместе с ростом зажиточности в колхозе.

Страна становится иной по людскому своему составу. Ликвидация последнего капиталистического класса по-иному строит отношения между людьми. В докладе на VII С'езде Советов тов. Молотов говорил: «В советском государстве рабочие города и трудящиеся деревни впервые в истории слились в одну семью — семью строителей социализма». По инициативе товарища Сталина С'езд Советов выносит постановление о внесении изменений в советскую конституцию в сторону ее дальнейшей демократизации.

Это происходит в том же году, когда в капиталистических государствах ликвидируются последние жалкие остатки буржуазно-демократических конституций.

Минувший год был годом юбилейных годовщин. Среди других отмечены были всей страной 15-е годовщины существования советских республик: Дагестана, Карелии, Чувашии, Белоруссии, Калмыкии, Казакстана, Армении, Азербайджана. Отпраздновала годовщину своего освобождения от белопольских банд Советская Украина. Во всех этих республиках и областях выросли свои строители социализма, и в одну семью слились не только они, а вместе с ними и их страны. Ленинско-сталинская национальная политика показала миру свою нерушимую силу.

Советский патриотизм ярко сказался в безграничной преданности Красной Армии. Нет и не было армии в мире, которая была бы окружена такой любовью миллионных трудящихся масс.

В минувшем году вся страна приветствовала своих маршалов. Кадры Красной Армии получили оформление в новых военных званиях. Это было внешним выражением зрелости и силы профессиональных военных кадров, стального стержня Красной Армии. На совещании стахановцев внушительно прозвучали слова любимого маршала товарища Ворошилова: «...мы вовсе и не ставим вопроса, победим ли мы врага или нет. Победим безусловно... Сейчас вопрос ставится так: какой ценой, какими усилиями, какими жертвами мы победим?.. Мы должны победить врага, если он осмелится на нас напасть, малой кровью, с затратой минимальных средств и возможно меньшего количества жизней наших славных бойцов».

IV

Внимание к детям поднято на высоту первостепенной государственной задачи. Прямым следствием этого внимания было в минувшем году мощное движение в разных местах Советского Союза, направленное к тому, чтобы обеспечить советскому ребенку счастливое, радостное, культурное детство. Дети стояли рядом с товарищем Сталиным на трибуне во время празднеств на Красной площади. В сердечных и трогательных словах пионерки Мамлакат, первой девочки, награжденной орденом Ленина, отразилась любовь к Сталину всей советской детворы.

Растет новое поколение, уходит старое, значительная, большая часть жизни которого принадлежала миру старых понятий. Но в советской стране, под живительными лучами социалистического труда, молодеют и старики.

В этом году кончили свой жизненный путь Мичурин и Циолковский. Глубокие старики, они в советском обществе нашли свою запоздавшую молодость. Они умирали как непартийные большевики. Последние слова и мысли Циолковского были о советской стране, о коммунистической партии, о товарище Сталине. Только советское общество могло оценить всю историческую значительность и гениальность тех идей, которым Мичурин и Циолковский отдали всю свою жизнь, но которые в капиталистический период их жизни обрекали их на тягостное одиночество ученых чудаков.

Конники и велосипедисты, лыжники и гребцы на байдарках совершали изумительные по смелости, по настойчивости, по искусству переходы на тысячи километров, из одного края страны в другой. Сотни и тысячи штурмовали неприступные вершины гор.

Жить стало веселее на прекрасной, радостной, трудящейся, строящей родине, и поэтому как никогда пела в минувшем году страна, — пела, играла, танцовала.

Искусство широкой волной разлилось по стране. На вечерах народной самодеятельности молодые рабочие и работницы соперничали с известными мастерами искусства, — так шагнула вперед музыкальная культура.

Знакомство с художественной литературой становится обязательным для всякого строителя социализма. Растет поколение, которое уж не будет знать противоположности между физическим и умственным трудом.

V

Многие тысячи рабочих и колхозников рассказывали в минувшем году публично, с высокой трибуны, свою жизнь, сравнивали нынешний свой быт с прежним и заявляли, что всем переустройством жизни, всей нынешней зажиточной и радостной жизнью они обязаны партии большевиков и лично товарищу Сталину. Об этом было сказано и в подписанных сотнями тысяч ударников документах-письмах. Это вошло в сознание миллионов.

30-летие 9 января, октябрьской стачки 1905 г. и вооруженного декабрьского восстания показало генеральную репетицию Великой пролетарской революции, — в ней сложился первый опыт большевиков в руководстве вооруженным выступлением пролетариата. Рядом с образом великого учителя Ленина на III с'езде партии встал нарисованный ярко в докладе тов. Берия образ товарища Сталина, учившего в 1905 г., что важнейшее в революции — это, во-первых, оружие, во-вторых, оружие, в-третьих, оружие.

15-летие взятия Царицына, Ростова, ликвидации колчаковщины, Северного фронта, освобождения Киева от поляков, разгрома врангелевщины миллионам советских граждан, в том числе и новому поколению, показало, как большевики владели оружием в гражданской войне, как создавали они рабоче-крестьянскую Красную Армию. И через все эти годовщины, через славные вехи побед прошел перед страной образ товарища Сталина, верного помощника и друга Ленина, организатора революционных побед.

Десятилетие XIV с'езда напомнило, как продолжалась борьба партии большевиков с троцкистами и их союзниками из зиновьевско-каменевского блока, как потом колебались и дрейфили перед трудностями правые оппортунисты.

Процесс руководителей и вдохновителей презренной зиновьевско-каменевской банды в начале 1935 г. был последним актом в разгроме организованного покушения на диктатуру пролетариата и жизнь вождей партии. Расследование обнаружило, однако, засоренность партии скрывающимися врагами, притаившимися и разложившимися элементами. Беспорядок в партийном хозяйстве облегчал возможность враждебным и чуждым элементам проникать в щели партии.

Проверка партийных документов стала мощным средством самоочищения партии, и вместе — внимательного изучения ее рядов.

Очистив партию от врагов, от чуждых людей, проверка укрепила партийные ряды, вдохнула новую силу и бодрость, теснее сплотила руководство партии со всеми ее членами.

Перед страной — новые грандиозные задачи. Одна лишь задача — добиться в ближайшие годы урожая в 7—8 миллиардов пудов — заключает в себе программу величайших работ, мобилизации миллионов для социалистического труда. Новые задачи влекут за собой новые понятия о жизни и труде. Надо, чтобы их освоили миллионы. Большевики должны быть как всегда впереди — в труде, в борьбе.

Лучше стало жить, веселее стало жить в минувшем году. Но мы без сожаления расстаемся с этим интересным, кипучим, полным творчества годом. Гетевский Фауст мечтал о таком счастливом, радостном моменте в своей жизни, когда он мог бы воскликнуть: «Остановись, мгновенье, ты прекрасно!» О таком моменте тщетно тоскует весь капиталистический мир, — о том, чтобы он пришел, этот момент, и чтобы можно было его задержать.

Творческому советскому миру чужды эти мечты. В минувшем году было много прекрасных мгновений. Мы не скажем им: «Остановись!». Мы идем вперед к мгновениям, еще более прекрасным. Мы знаем, что они будут, потому что они не возникают сами по себе, а их творит человек. Их творит новый, особенный человек в новом, особенном обществе, в социалистическом обществе.

Г. ГВАХАРИЯ

Директор Макеевского металлургического завода им. Кирова

Это не фантазия...

Миновал 1935 год, — год величайшего под'ема всей страны, год решающих побед социализма.

Наша родина стала жить новой, радостной жизнью. «Жить стало веселее...» Из конца в конец по всей стране слышны победные звуки всенародного марша стахановцев, вышедших в бой с косностью и рутиной, с «пределами» и старыми «нормами», за подлинно-социалистическую производительность труда.

СССР гордится своими успехами. Гордимся и мы, макеевцы, добившиеся в течение этого исторического года значительных успехов.

Мы сдержали свое обещание, данное в конце 1934 года товарищу Сталину. Мы проработали год не только без дотации. Мы завоевали 11 миллионов рублей чистой прибыли. Коэффициент использования доменных печей средний за год — 0,95, а в ноябре он составил 0,86 и в последние дни декабря — 0,77. Годовую программу по стали мы выполнили 16 ноября, по прокату — 24 ноября. Растет заработок рабочих завода: со 155 до 250 рублей — таков рост среднемесячной зарплаты с января по декабрь 1935 г. Десятки стахановцев несколько месяцев подряд зарабатывают свыше 1.500 рублей в месяц. Производительность труда в основных цехах выросла в два раза.

Таковы основные успехи макеевцев в 1935 г. В 1936 г. мы готовимся к дальнейшему движению вперед.

Товарищ Сталин в своей замечательной речи на совещании стахановцев раскрыл перед нашей родиной блестящую перспективу. Подготовка перехода от социализма к коммунизму путем уничтожения противоположности между трудом умственным и трудом физическим становится реальностью.

> «...уничтожения противоположности между трудом умственным и трудом физическим, — говорил товарищ Сталин, — можно добиться лишь на базе под'ема культурно-технического уровня рабочего класса до уровня работников инженерно-технического труда. Было бы смешно думать, что такой под'ем неосуществим. Он вполне осуществим в условиях Советского строя».

Да, он осуществим вполне!

Именно решению этой задачи, в частности, будет служить автоматизация процессов производства, которая вводится на Макеевском заводе имени Кирова.

Задачей автоматизации является вытеснение малоквалифицированного, низкооплачиваемого труда. Рабочий начинает обслуживать сложные автоматы, которые управляют механизмами и процессами. Рабочий превращается в квалифицированного техника, добивается высокой производительности труда, высокой заработной платы, культурной жизни. При автоматизации электричество производит работу и само контролирует правильность ее выполнения.

Как это будет выглядеть в тех цехах металлургического завода, которые до сих пор изображаются в виде филиала дантова ада — с тяжелым трудом горновых, сталеваров, подручных, в обстановке пыли и грязи, при непомерно высокой температуре?

Обычно художники и писатели изображают рабочих этих цехов голыми, обливающимися пóтом, озаренными пламенем домен, мартенов. Эта «эффектная», но тяжелая для здоровья рабочего обстановка на Макеевском заводе исчезнет. Появится новый вид рабочего. Он ведет свою работу в диспетчерском пункте, где царят строгий порядок и тишина, нарушенная лишь сигнальными звонками и постукиванием самопишущих приборов и автоматов. Спокойствие, знание своих механизмов, быстрота реагирования на сигналы автоматов — вот новые черты и качество новых доменщиков, сталеваров, прокатчиков.

Уже в декабре 1935 г. в Макеевке многих поражало то, что у дверей машинного управления «Оттиса» на доменной печи № 4 нашего завода белела надпись: «Дверь на замке, — «Оттис» работает без машиниста».

А в 1936 г. эта же лаконическая надпись появится на всех «Оттисах» всех печей. Эта же надпись будет висеть и на дверях подбункерного помещения, где сейчас в пыли и жаре еще работают машинисты вагон-весов.

Управление развеской материалов по всем печам будет производиться из диспетчерского пункта доменного цеха, который будет управляться одним оператором. Профессия машиниста вагон-весов исчезает. Работу по загрузке всех печей будет производить высококвалифицированный и ответственный работник. Ход печей и производство чугуна от этого только выиграют. Автоматически будет производиться пробивка и забивка леток доменных печей, исчезает и этот тяжелый труд, одновременно наполовину сокращаются штаты рабочих у печи.

Введение автоматического регулирования нагрева и переключения кауперов доменных печей позволит сократить газовщиков у доменных печей вдвое и сэкономить на 30 проц. сжигаемое в кауперах топливо. Так как при этом будут поддерживаться постоянные, наиболее рациональные температуры (что автомату делать легче, чем человеку), резко повысится производительность печей.

По скромным подсчетам, производительность труда одного рабочего доменного цеха с 5 тонн в 1935 г. повысится до 10 тонн в 1936 г. и до 18 тонн в 1937 г. Отсюда и резкий под'ем заработной платы.

Для нас нет никакого сомнения в том, что доменщики Макеевского завода, дающие самый лучший коэффициент и самый дешевый чугун в стране, в 1936 году покажут новые высоты оснащения техникой, они дадут коэффициент 0,7—0,6.

Как будет выглядеть новый мартеновский цех?

Сейчас профессия сталевара требует значительной доли искусства, трудно передаваемого новым кадрам. Автоматизация процесса ведения плавки на основе достижений лучших стахановцев-сталеваров превращает эти достижения в программу, которую автомат ведет систематически.

Задача всего персонала будет заключаться в том, чтобы подготовка сырья — его качества, количества — и периоды завалки были поставлены культурно и носили характер постоянных величин для каждого сорта стали. Продолжительность кампании печи повысится на 20 проц. С'ем 12—15 тонн стали с квадратного метра станет кампанией плавки. Загрузка лодки и заборка шихты механизируются.

Профессия сталевара в плавильном не понадобится, исчезнет его подручных и каталей, последнюю заменит. Их место займет высококвалифицированный мастер-техник, способный корректировать работу автомата.

Средняя производительность одного работника в мартеновском цехе с 1—2 тонн стали за сутки поднимется до 8—10 тонн.

Обратимся к прокатным цехам.

В ноябре 1936 года блюминг, стан «630», стан «300» должны полностью работать автоматически.

Все три гиганта управляются из общего дистанционного управления. Даже у нагревательных колодцев блюминга, где работало 100 человек, останется всего 20. Блюминг перекрывает свою проектную мощность и катает регулярно в сутки 4.500—5.000 тонн.

Заводской железнодорожный транспорт совершенно преобразится. Проведение централизации управления станциями непосредственно из одного пункта ликвидирует около 14 станций и остановочных пунктов, сократит обслуживающий персонал на 2.000 человек, позволит отказаться от 30 паровозов и уменьшить на 30 проц. количество вагонов.

Значительные изменения происходят и в энергетике завода. В 1935 г. — с января по декабрь, новая организация позволила здесь уменьшить обслуживающий персонал с 2.028 чел. до 1.500 чел. А в декабре 1936 г.? Электрические, газовые подстанции, сети, насосные управляются комплексно. Во всей системе работают всего 700 чел. В декабре 1936 года по количеству обслуживающего штата и по высокой производительности труда мы обгоним все подобные энергетические системы в мире.

Как будет управляться завод?

На верхнем этаже высокого многоэтажного здания будет помещаться общезаводской «щит» — мозг завода.

Обширный круглый зал. На особых панелях отчетливо видны жизнь, движение, работа всего завода, каждого его агрегата. Слева — панель доменного цеха, световые самопишущие аппараты. Вот домна № 4. Она взяла 50 подач, температура дутья — 850 градусов, коэффициент — 0,6. Вот панель новомартеновского цеха. Печь им. Кирова дала за смену 225 тонн, давление газа (в связи с новыми методами, введенными впервые на Макеевке) — 500 миллиметров водяного столба, с'ем — 15 тонн с квадратного метра пода.

В центре расположена панель прокатных цехов, которая воспроизводит работу всех станов. Видна ровная линия работы блюминга на уровне 5.000 тонн в сутки вместо прошлогодних 2 тысяч.

Это не фантазия. Это — ближайшая действительность, обеспеченная планомерным проведением в жизнь сталинских указаний о кадрах и механизации тяжелых работ.

Над этим мы, макеевцы, будем работать в 1936 году. Наряду с напряженной учебой мы создаем культурные условия быта, достойные людей страны социализма. Прибыль 1935 года позволяет нам это. Она по разрешению тов. Серго Орджоникидзе целиком будет обращена на улучшение положения рабочих, на культурно-бытовое строительство.

Новые жилища, расположенные в лесу, пруд, зелень, цветы вытеснят пыль и грязь. Белый цвет — признак чистоты и культуры — будет сверкать повсюду.

В 1936 г. страна от нас, макеевцев, получит: 1.440 тыс. тонн чугуна (1 млн тонн в 1935 г.); 1.080 тыс. тонн стали (765 тыс. тонн в 1935 г.); 1.050 тыс. тонн проката (650 тыс. тонн в 1935 г.). Почти полностью исчезнет тяжелый, низкооплачиваемый труд. Количество рабочих уменьшится на 5.000 чел. Борьба за рентабельность, за дешевый и качественный металл будет вестись еще упорнее.

В 1936 году «Макеевка» может, должна быть и наверняка будет одним из лучших металлургических предприятий мира.

Завод им. Кирова,
Макеевка.

СССР ЗА ТРИ ГОДА ВТОРОЙ ПЯТИЛЕТКИ

ПО ПРОИЗВОДСТВУ ЭЛЕКТРОЭНЕРГИИ перегнал Францию, Англию, Канаду и занял третье место в мире, уступая лишь Германии и Соединенным Штатам Америки;

ПО ДОБЫЧЕ УГЛЯ занял четвертое место, уступая лишь Германии, Англии и Соединенным Штатам;

ПО ВЫПЛАВКЕ ЧУГУНА перегнал Англию и Францию, оспаривая второе место у Германии, уступая лишь Соединенным Штатам;

ПО ВЫПЛАВКЕ СТАЛИ перегнал Францию и Англию, заняв третье место после Соединенных Штатов и Германии;

ПО ФЕРРОСПЛАВАМ перегнал Швецию, Канаду, Италию, заняв пятое место после Германии, Соединенных Штатов, Франции и Англии;

ПО ПРОКАТУ перегнал Францию и Англию, заняв третье место после Соединенных Штатов и Германии;

ПО ВЫПЛАВКЕ МЕДИ перегнал Германию, Японию, Мексику и Бельгийское Конго, заняв четвертое место после Соединенных Штатов, Чили и Канады;

ПО АВТОМОБИЛЯМ (грузовым и легковым) перегнал Италию и Канаду, заняв пятое место после Соединенных Штатов, Англии, Франции, Германии;

ПО ГРУЗОВЫМ АВТОМОБИЛЯМ перегнал Германию, Англию, Канаду и Францию, заняв второе место после Соединенных Штатов;

ПО ПРОИЗВОДСТВУ ПАРОВОЗОВ И ВАГОНОВ вышел на первое место в мире;

ПО ПРОИЗВОДСТВУ ТРАКТОРОВ занимает первое место в мире.

О СВОБОДЕ И ПРОГРЕССЕ

ООО

РОМЭН РОЛЛАН

(ОТВЕТ НА АНКЕТУ ПАРИЖСКОЙ ГАЗЕТЫ «ВАНДЕМЬЕР» ПО ПОВОДУ МНИМОГО «УПАДКА СВОБОДЫ И ПРОГРЕССА»)

ООО

Милостивый государь!

Почти все анкеты неприятно поражают меня своей узкой постановки вопроса, которая до известной степени навязывает определенный ответ.

Разрешите мне дать свой ответ на вашу анкету.

Вы спрашиваете меня о причинах «упадка» идей свободы и прогресса... Я отнюдь не признаю этого «упадка»:

1) так как в течение моей 70-летней жизни я никогда не знал подлинной свободы и достаточно хорошо знаю историю (это ведь мое ремесло), чтобы знать, что подлинной свободы никогда не было;

2) потому что никогда еще не была так сильна у миллионов людей вера в прогресс, как сейчас.

Я постараюсь это в нескольких словах уточнить, так как моя работа не оставляет мне много досуга.

I. Свобода, о которой вы, кажется, говорите с тоской, была в действительности гнуснейшим обманом. Начертанная на фасадах государственных тюрем и жандармских управлений хозяевами буржуазной власти и денег, узурпировавшими эту власть в своих интересах, она являлась не чем иным, как краденой роскошью, которой пользовался лишь привилегированный класс. А какова была свобода бедняков? Сколько издевательства в тех огрызках власти, которые были предоставлены массам рабочего и крестьянского народа! Обеспечила ли когда-либо комедия всеобщего голосования миллионам избирателей возможность выбирать с полным сознанием значения выборов и возможность контролировать избранников в течение 4 лет? Сознательно фальсифицированы все звенья демократического аппарата, нет свободной печати, и у миллионов людей нет средств для свободной выработки общественного мнения. Власти и предприниматели оказывают постоянный нажим с помощью угроз и денег.

Свобода существует лишь для добровольно покорившихся, для добрых слуг, для равнодушных людей. Печальней всего то, что иллюзии насчет свободы существуют исключительно благодаря классу интеллигентов, этих амфибий, плавающих между двумя водными потоками, на равном расстоянии от мира пролетарского труда и мира предпринимателей и эксплоататоров, и находящихся в большинстве случаев, сознательно или бессознательно, в зависимости от последних. До самого недавнего времени интеллигенты, находясь в стороне от политической деятельности и принимая в ней участие лишь в редких случаях, когда в этом были заинтересованы господствующие силы, прикрывавшие тем или иным великим принципом свое стремление к наживе, мирно вращались в сфере безобидных идей и форм, в сфере эстетизма и гуманизма, против которых не выступали сильные мира сего, а наоборот — содействовали им, направляя их через академии, через консерватории, через высшие школы и Сорбонны в сторону консервативного застоя. Можно было бы сказать, что большая часть официальной науки и искусства представляла, как и религия, «опиум для народа».

Но те, весьма немногие, которые освобождались от этого состояния опьянения и решались перейти установленные границы, могли до трагических испытаний войны сделать лишь несколько шагов во дворе их тюрьмы. Я могу об этом говорить, так как я это хорошо знаю. В свою бытность университетским преподавателем, а затем в качестве писателя я имел достаточно времени грызть свои цепи. Уже в годы моей работы в высшей школе на Ульмской улице я сталкивался с тиранией официальных взглядов, порабощавших мысль. Я был одним из первых кандидатов в философскую секцию, но я отказался, не желая склонить свою голову перед спиритуалистскими идеями, которые царили тогда на профессорских экзаменах, на которых несколькими годами раньше потерпел поражение Андлер.

Я раскрываю свой дневник, относящийся к тем годам, и вот что я наугад читаю (я мог бы найти 20 других аналогичных записей):

«16 мая 1895 года. Морис Потеше (один из моих друзей, известный писатель, основатель народного театра, праздновавшего недавно свой 40-летний юбилей) рассказывает нам о политической тирании по отношению к прессе. Редактору «Репюблик франсез» (газеты Мелина) не разрешили писать о последней книге Толстого (об обществе, о войне). За незначительную статью о «письме Андре де Сейлс» (псевдоним Андре Сюарэ) он получил выговор от Мелина. По этой же причине обострились отношения между Полем Дежарденом и газетой «Ле деба», которая не позволила ему напечатать статью о Сюарэ. По той же причине Анри Бауэр, весьма хорошо расположенный к Сюарэ, не позволил М. П. напечатать статью об «Андре де Сейлс», заявив, что «Эко де Пари» ничего не пропускает такого, что имеет отношение к анархизму. (Критик Бауэр, царивший тогда в редакции «Эко де Пари», был через несколько лет грубо отстранен за то, что он поместил, хоть и в другой газете, в «Ревю бланш», статью в защиту моей драмы «Волки», написанной под влиянием дела Дрейфуса).

Я вчера читал в «Ежегоднике высшей нормальной школы», что профессор Пелисье после целой трудовой жизни (ему 66 лет) был отстранен от чтения лекций в «Коллеж Шапталь» за преступление, заключающееся в том, что он опубликовал «Великие уроки христианской древности» (годом раньше он опубликовал «Великие уроки классической древности»). Он подал в отставку, и муниципальный совет Парижа его окончательно уволил.

Везде низкая тирания и страх перед свободой».

Я должен был постоянно бороться за возможность высказать свое мнение в журналах и газетах. И не вина великих евнухов мысли, если ни не удалось заглушить мой голос. Я не жалуюсь. Я познал мужественную правду великих слов умирающего Фауста:

«Лишь тот заслуживает свободы, как и жизни, кто борется за нее изо дня в день».

Свободу можно лишь вырвать силой из рук тех, кто постоянно душит мысль. Не изображайте поэтому оскорбленной невинности, если пролетарии, идущие на штурм буржуазных демократий, используют силу для завоевания свободы, которой их лишило насилие!

II. Что касается прогресса, то возможно, что он действительно «в упадке» на Западе, где 64 жреца литературы впряглись в колесницу римского лучо, где земля перестала вертеться для угрюмых представителей академических светилин, цепко держащихся за прошлое и не перестающих переживать тоже о банкротстве науки, высказанный моим старым учителем Фердинандом Брюнетьером.

Но мы принадлежим другой Франции, которая не перестает идти вперед к далеким вершинам будущего. Этот путь длинен и труден. Но он был еще более длинным и трудным для тех, кто еще до нас поднялся с низов доисторических времен и создал ценой своих лишений и надежд то человечество, к которому мы сейчас принадлежим. Если мы упадем на нашем пути, то мы упадем, подобно им, с лицами, обращенными вперед. Мы — солдаты великой армии, чей авангард находится сейчас на востоке Европы, где восходит солнце. Вера, царящая в СССР, — это пламенная, несокрушимая вера в социальное счастье. Горький, родившийся и выросший в обстановке пессимизма старой России, с изумлением говорил о Ленине, что он верил в осуществление этой прекрасной мечты о будущем счастье всех людей. Но сейчас и Горький верит в осуществление этой мечты. И у миллионов людей, которых возродила в последние 18 лет революция, эта вера так сильна, что она способна двигать горы. (Это слово превратилось в реальность. Прочтите новую книгу большого популярного писателя Ильина (Маршак) «Горы и люди». Читая эту книгу, видишь, как народ, осознавший свою силу, совершенно преобразует свою землю, соединяет моря, оживляет пустыни, изменяет и передвигает климаты, становится властелином стихийных сил).

Я хотел бы опубликовать книгу писем, которые я получил от неизвестных друзей со всех концов, от всех слоев населения СССР, из деревень, с заводов, из школ, от красноармейцев. Невозможно устоять перед этим порывом радости и энергии, которым дышит героический оптимизм этого идущего вперед мира. Как далека старая Россия, старая Европа Достоевских и Бодлеров, страна пессимизма, увеличенного искусством и окруженного ореолом мистицизма! Эта советская молодежь так уверенна, так радостна, что, приветствуя меня в своей стране, она мне наивно писала: «Как вы должны быть счастливы, что вы среди нас и что вы видите осуществление мечты своей жизни!».

Мечта нашей жизни никогда не будет осуществлена, потому что она стремится дальше того, что уже достигнуто, каковы бы ни были эти достижения. Но мечта нашей жизни заключается в непрерывном осуществлении своих целей. Нужно быть слепым, чтобы этого не видеть. Прогресс есть движение. Прогресс имеется лишь при движении вперед. Есть человечество, которое движется вперед, но есть и такое, которое стоит на одном месте. Пусть это человечество роет себе могилу! Мы предоставим мертвецам хоронить своих покойников. Мы будем двигаться вперед!

Вильнев, 12 декабря 1935 г.

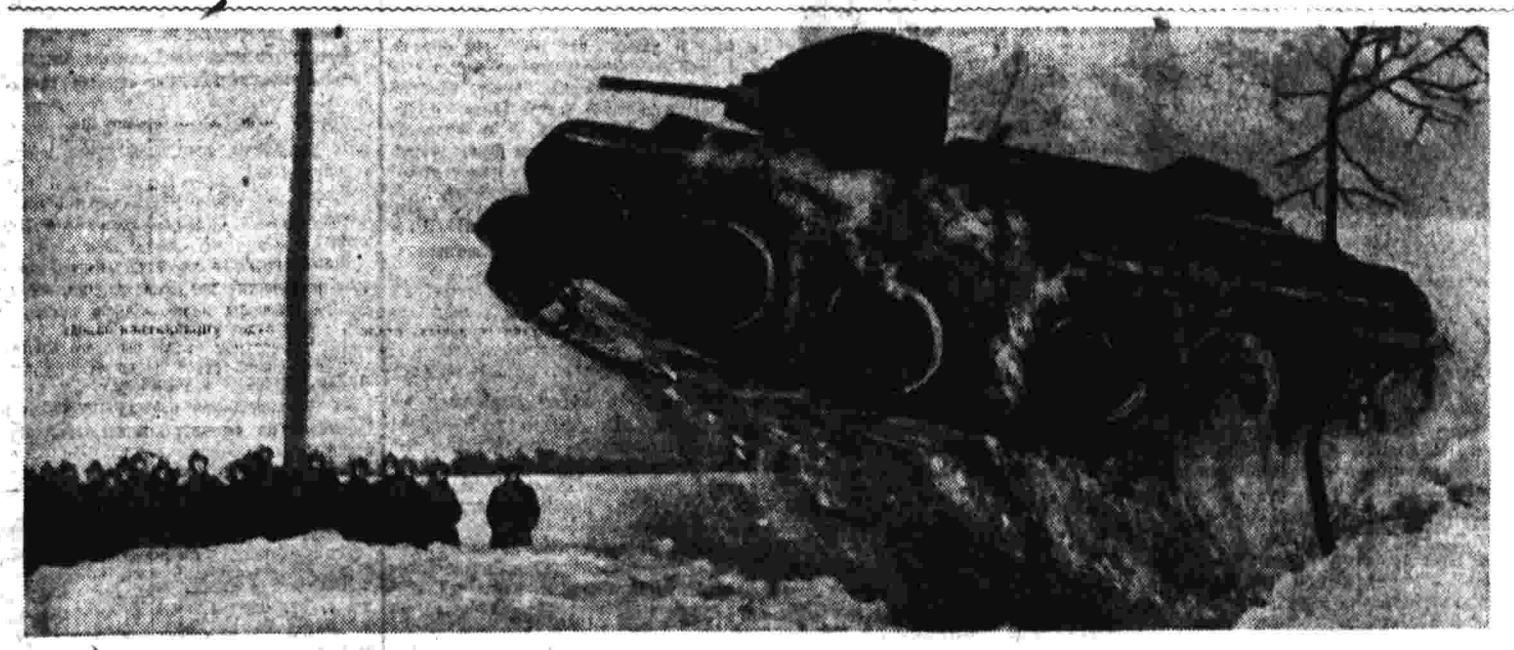

Стахановцы Красной Армии добились в истекшем году огромных успехов в овладении военной техникой. Наш снимок зафиксировал 8-метровый прыжок танка с трамплина во время зимней учебы части имени Калиновского. Танком управляет командир подразделения А. Г. Ефимов. Фото С. Коршунова.

Новогодний фельетон

ГОРОСКОП

Татьяна любопытным взором
На воск потопленный глядит,
Он чудно вылитым узором
Ей что-то чудное гласит.

Гадания и предсказания на Новый год были до сих пор об'ектом эксплоатации и наживы мелких частников, захвативших этот важный промысел в свои цепкие руки.

Мы идем навстречу интересам трудящегося, который, проснувшись поздно после вчерашней елки, вперяет свой взор в предстоящий отрезок времени.

И берем на себя нелегкий труд дать краткий предсказательный обзор 1936 года. Новейшие достижения науки в данном обзоре плотно увязаны с культурным наследством классической астрологии Пострадамуса и мадам Тэб.

Предсказания и гороскопы всяческих гадателей из частного сектора сплошь и рядом не сбывались.

Другое дело наши предсказательные прогнозы. Тут ошибки быть не может. И мы заранее предупреждаем, что несем ответственность лишь за сбывшиеся предсказания; все прочие надлежит впоследствии считать недействительными.

Итак:

Целый ряд стран земного шара проживет 1936 год под знаком планеты Марс. Италия одержит в Африке такие же победы, как и в минувшем году. Всемерно стремясь держать абиссинцев в черном теле, итальянское командование не сможет при этом лишить их преимуществ боя в привычном состоянии и обстановке. Однако фашистская партия сможет отметить ряд новых успехов в тылу, внутри страны: цвет официальных, черных партийных рубах широко распространится в стране, как среди женского (платья, косынки, креп), так и мужского (нарукавные повязки, ленты вокруг шляп) населения.

В Германии, под знаком созвездия Скорпиона, с полного одобрения печати из зоопарков будут удалены слоны и носороги как неарийские животные. При всеобщем энтузиазме и ликовании будут окончательно аннулированы и из'яты из обращения неарийские продукты — масло, мясо, крупа и картофель. Вообще все продовольственные вопросы будут навсегда переданы в ведение министерства пропаганды. Значительно будет упорядочен быт безработных и в частности строго запрещено их размножение путем рождения себе подобных. Огромную сенсацию произведет научно-хозяйственное открытие профессора Штрумпфа (новое светило из штурмовиков), позволяющее химически вырабатывать макароны из шнурков для ботинок. Одновременно в «Кельнише цейтунг» пройдет серия корреспонденций из Москвы херра Артура Юста под общим заголовком «Советское правительство губит рабочий класс сосисками, пивом и другими смертоносными препаратами».

В Швейцарии, в деревне Грюпе, об'явится пророк и ясновидящий двадцати двух лет. Он будет лечить от кризиса наложением рук и миндальными отрубями.

В Западных Штатах пройдет песчаный ураган и повредит посевы. Виновные в этом местные коммунисты будут присуждены к тюремному заключению, а газеты поместят немало поучительного материала о советской пропаганде.

В правительственных кругах одной из южноамериканских стран на почве отказа советских органов закупить партию мятных лепешек возникнет резкое недовольство внешней политикой СССР. За последствия мы не ручаемся.

Дружественное сближение Японии с Китаем будет захватывать все большую площадь. Вслед за Манчжоу-Го, Хэбэй-Го и Бейпин-Го воспоследуют Чахар-Го, Фуцзян-Го и Шанхай-Го. Одновременно в Токио выйдет новейшая карта японских колоний в издании военной партии. Здесь можно будет найти Сахалин-Го, Байкал-Го, Енисей-Го и Урал-Го. (Впрочем, в книгах древних советских звездочетов по этому поводу значится: не скажи «го», пока не перескочишь).

Так будет обстоять в капиталистическом мире. Что касается вашей страны, то все основное и главное в ней уже предсказано пятилеткой и народнохозяйственным планом 1936 года. Однако и здесь произойдет ряд сверхплановых событий разного свойства.

На заводах Наркомтяжа чреватым месяцем будет не декабрь, а январь. Тем из директоров, у кого за январь процент спустится ниже ста, — не слишком будет полезно для нервов звонить в кабинет Серго.

Выпустив большегрузные, саморазгружающиеся и прочие вагоны, Аркадий Фуцман, исходя из требований эпохи, начнет изготовлять сверх плана копры для зубного порошка и цистерны для одеколона.

Трест «Пластмасс» удвоит свои усилия, он выпустит в продажу небьющиеся спички, несгораемые коньки, нержавеющие футбейки и непромокаемые календари.

Наркомпрос покинет созвездие Рака и займется новой, необычной для себя деятельностью: правильной постановкой преподавания в школах. Волин-с—не Волин-с, а работу эту наладить придется.

Великий немой, Б. З. Шумяцкий, приближая свою продукцию к населению, займет под кинотеатры Василия Блаженного и Сандуновские бани.

Классический стиль будет попрежнему преобладать в новых архитектурных работах. Его победоносным завершением будет проект жилого дома из одних колонн, что безмерно способствует проветриваемости помещения.

Поэты С. Заболоцкий, Г. Чайкин и Марк Тарловский будут переведены на русский язык. В Москве, на Нащокинском переулке, один писатель задумает гениальную книгу, но надолго скроет этот факт от писателей.

Много новостей будет и в спортивном мире. Блестяще удалутся пробеги и переходы Сухум—Одесса верхом, Оренбург—Полтава на цыпочках, Ленинград—Москва без галош, Центросоюз — сельпо без накладок и даже Петровка—Остоженка в ботинках Легпрома. Товарищи Шмидт и Ушаков пройдут на байдарках по Северному морскому пути, попутно ликвидируя неграмотность среди медведей. На Эльбрус будет проложена прогулочная тропа для сердечно-сосудистых больных (на обеих вершинах по киоску с подачей пива).

В армии товарищи полковники и лейтенанты будут смотреть и посматривать на случай визита господ полковников и лейтенантов. В военных кругах этикет предписывает встречать незваных гостей более внимательно и горячо, чем званых. Здесь мы, между прочим, натыкаемся на молодую планету, не обозначенную в книгах старых звездочетов. На так называемую Красную звезду. Говорят, счастливая звезда.

МИХАИЛ КОЛЬЦОВ.

ОТКРЫТИЕ ПЛЕНУМА БЮДЖЕТНОЙ КОМИССИИ ЦИК СОЮЗА ССР

для рассмотрения проекта единого государственного бюджета на 1936 год переносится на 3 января 1936 г., в 18 часов, в зале заседаний Секретариата Президиума ЦИК СССР,—1-й Дом Советов, Берсеневская набережная, 2-й под'езд, 6-й этаж.

Председатель Бюджетной Комиссии ЦИК Союза ССР С. ЧУЦКАЕВ.

А. РОЗЕНГОЛЬЦ

Победа сталинского плана внешней торговли СССР

В последнее время все отмечают значительные успехи Советского Союза в области внешней торговли. Было бы неправильно расценивать эти успехи с ведомственной точки зрения, только как результат работы системы внешней торговли. Успехи эти— результат гигантских побед социалистического строительства в городе и деревне.

Наши внешнеторговые достижения явились результатом непосредственного, конкретного, изо дня в день осуществляемого руководства делом внешней торговли нашим вождем и учителем товарищем Сталиным.

Мы не могли бы провести нашу твердую линию во внешней торговле, если бы ее не держала крепкая сталинская рука.

В период создания фундамента социалистического общества, в период осуществления больших задач первой пятилетки и связанного с этим напряжения всех ресурсов, в этот теперь уже пройденный период нашу экспортную и импортную политику приходилось осуществлять с большим нажимом, преодолевая оппортунистические настроения ряда работников. Об этом говорил товарищ Сталин 4 мая в Кремле: «Были у нас товарищи, которые испугались трудностей и стали звать партию к отступлению». Товарищ Сталин указывал, какую соблазнительную картину рисовали оппозиционеры различных мастей, предлагавшие итти по линии наименьшего сопротивления — устранять трудности путем потребительского импорта. Происки контрреволюционных троцкистских и разных других антипартийных и антисоветских групп также были направлены к тому, чтобы изменить нашу политику в области внешней торговли. Только благодаря твердому сталинскому руководству генеральная линия партии победила. Какие бы вопросы мы ни взяли — и мобилизацию экспортных ресурсов, и повседневную практику нашей торговой политики, и проведение экономической борьбы с рядом государств (а нам не раз приходилось выдерживать эту борьбу),— всегда и во всем мы имели не только общие указания, но и повседневное, конкретное, доходящее до деталей, руководство товарища Сталина.

Сегодня мы можем подвести некоторые итоги. В области внешней торговли, как и во всех других областях, мы имеем блестящую победу замечательного сталинского плана, заключавшегося в том, чтобы, несмотря на трудности первого периода нашего социалистического строительства, все же пойти на большой импорт промышленного оборудования, перевооружить нашу промышленность, а через нее и сельское хозяйство, добиться независимости от капиталистического мира, чтобы затем, на основе этой независимости, пойти на радикальное сокращение импорта и на этой базе по-новому заговорить с капиталистическими странами.

«Конечно, мы могли бы 3 миллиарда рублей валюты, добытых путем жесточайшей экономии и истраченных на создание нашей индустрии,—мы могли бы их обратить на импорт сырья и усиление производства предметов широкого потребления. Это тоже своего рода «план». Но при таком «плане» мы не имели бы ни металлургии, ни машиностроения, ни тракторов и автомобилей, ни авиации и танков. Мы оказались бы безоружными перед внешними врагами. Мы подорвали бы основы социализма в нашей стране. Мы оказались бы в плену у буржуазии, внутренней и внешней.

Очевидно, надо было выбирать между двумя планами: между планом отступления, который вел и не мог не вести к поражению социализма, и планом наступления, который вел и, как знаете, уже привел к победе социализма в нашей стране.

Мы выбрали план наступления и пошли вперед по ленинскому пути, оттерев назад этих товарищей как людей, которые видели кое-как только у себя под носом, но закрывали глаза на ближайшее будущее нашей страны, на будущее социализма в нашей стране». (Сталин).

Вот в нескольких словах замечательный сталинский план, успех которого теперь ясен не только трудящимся Союза и всего мира, его вынуждены признать и наши враги.

Нашими достижениями в области внешней торговли Советского Союза мы обязаны также наличию у нас монополии внешней торговли. Ни одна страна в мире не имеет ничего даже отдаленно похожего на те рычаги, которыми обладаем мы в виде централизованно осуществляемой социалистической монополии внешней торговли.

Приведу несколько примеров. Германия издавна имела активный торговый баланс с Советским Союзом. Еще в 1931 г. у нас был пассивный баланс с Германией в размере 280 млн золотых руб., в 1932 г.— 227 млн руб., в 1933 г. — 62 млн руб., а в 1934 г. мы имели уже активный баланс с Германией в размере 70 млн руб. За 1935 г. (11 месяцев) активное сальдо в нашу пользу составляет 43 млн руб.

В 1931 г. наш импорт из США равнялся 229 млн руб., а в 1933 г. он сократился до 17 млн руб. В 1931 г. мы имели пассивный баланс по торговле с США свыше 200 млн руб. Пассивное сальдо в 1933 г. составляло уже только 2,6 млн руб. Нам пришлось экспорт в США и импорт из США привести в более нормальное соотношение. И в этом случае монополия внешней торговли дала нам возможность провести нужный маневр.

Показательна история двух наших экономических столкновений: с Францией— в связи с введением в октябре 1930 г. лицензионного порядка для советского экспорта, и с Англией—в связи с эмбарго на советский экспорт, введенным в апреле 1933 г. От этих, направленных против нас, мероприятий Англия и Франция ничего не выиграли.

При правильном использовании рычагов, которые нам дает монополия внешней торговли, мы можем достигнуть и достигаем необходимой маневроспособности как на внешних рынках, так и в отношении экспортных ресурсов внутри страны. Сокращение в нашем экспорте статей продовольственного характера и предметов широкого потребления проводится нами в настоящее время в гораздо более широком об'еме, чем раньше.

Наши большие маневренные возможности и их возрастание проявились также и в деятельности «Торгсина». «Торгсин» был организован в 1930—1931 гг. в период необходимости мобилизации больших валютных фондов. За время своего существования он дал нам свыше 270 млн руб. золотом и валютой (из них в 1933 г. — 116 млн руб.). По мере улучшения валютного положения и роста внутреннего товарооборота мы об'ем работы «Торгсина» сокращали и в настоящее время мы его ликвидируем.

Иногда нас спрашивают: означает ли наша независимость от капиталистического мира в перспективе прекращение импорта?

Этот вопрос связан с общей проблемой нашей внешней торговли потому, что экспорт у нас является функцией импорта. Мы экспортируем лишь в той мере, в какой это нужно для оплаты импорта и создания новых валютных ресурсов для того же импорта.

Представление о том, что импорт нам в дальнейшем не нужен, что независимость Советского Союза от капиталистического мира означает прекращение импорта, неверно.

У нас появился уже ряд технических достижений и целых отраслей техники, по которым мы обогнали передовые капиталистические страны. Так, например, мы имеем значительные достижения в производстве синтетического каучука. Мы обладаем крупнейшей и наиболее совершенной в мире индустрией сельскохозяйственного машиностроения. Мы построили ряд новых предприятий, которые по своей технике и масштабам производства превосходят самые передовые предприятия капиталистических стран.

Аналогичные примеры имеются и в отраслях производства, находящихся в ведении Наркомвнешторга. «Союзпушнина», например, недавно заключила договор о предоставлении нами технической помощи по переработке мехов крупнейшим иностранным фирмам.

Страна Советов, страна социализма отводит науке почетнейшее место в строительстве нового общества. Партия и пролетарское государство всеми мерами содействуют распространению науки. У нас находит применение всякое полезное научное открытие, всякое полезное научно-техническое изобретение. Наша научно-техническая мысль уже находит самостоятельные пути развития.

Новые, небывалые рекорды производительности труда, стахановское движение, походы наших арктических экспедиций, достижения наших летчиков, парашютистов, геологоразведчиков — все это говорит о том, что социалистическое общество в области производства и науки идет вперед семимильными шагами, обгоняя уже в ряде случаев технически передовые страны.

Но наряду с этим необходимо иметь в виду, что в капиталистическом мире появляется еще много технических новинок и усовершенствований, имеющих большое значение для нашего строительства. Не понимать этого было бы для нас кончванством и зазнайством. Нам нужно пристально следить за этими техническими новинками, быстро, своевременно и полностью их переносить и применять в Советском Союзе. Так, например, несколько лет назад наша техника в нефтяной промышленности была на уровне мировой. Но за последнее время в США имеются новые технические достижения в этой области. Их, безусловно, целесообразно перенести к нам,—в частности новейшие методы бурения. Мы заинтересованы также в использовании иностранных новинок по телемеханике. То же самое относится к получению нефти из угля, к последним достижениям оптики и т. д. Все это говорит о том, что нам следует изо дня в день следить за мировой техникой, перенимать все, заслуживающее внимания, применять у себя технические новинки, итти в необходимых случаях на соответствующий импорт.

Далее, нам необходимо в ряде случаев продолжать импорт некоторых видов сырья и полуфабрикатов для более успешного и быстрого выполнения народнохозяйственных планов.

Наконец, роль внешней торговли продолжает оставаться важной и потому, что перед внешней торговлей, как указано в резолюции XV с'езда партии, стоит задача создания валютных резервов.

Само собой разумеется, что структура внешней торговли не остается неизменной. Если до конца первой пятилетки у нас возрастал удельный вес импорта оборудования, то с начала второй пятилетки, после крупных завоеваний на фронте индустриализации и достижения технико-экономической независимости от капиталистического мира, в нашем импорте растет удельный вес сырья и полуфабрикатов. Так, импорт сырья и полуфабрикатов (кожевенное сырье, невыделанная пушнина, шерсть, хлопок, каучук и др.), не считая металлов, составлял к общему ввозу: в 1932 г. — 11 проц., в 1933 г. — 17 проц., в 1934 г.— 27 проц., в 1935 г. (ориентировочно)— 31 проц.

Улучшение валютного положения страны позволяет нам также увеличить ввоз потребительских товаров. Импорт лимонов или какао-бобов на сотни тысяч рублей золотом 3—4 года назад был бы роскошью. В настоящее время мы расширяем импорт таких потребительских статей, как, например, какао-бобы, идущие главным образом для кондитерской промышленности. Этот импорт составлял в 1932 г. 75 тыс. руб., в 1933 г. — 149 тыс. руб., в 1934 г.— 220 тыс. руб., в 1935 г. — около 730 тыс. руб.

Необходимо подчеркнуть, что заключение соглашений о долгосрочных кредитах для СССР по импорту может внести некоторые коррективы в намечающиеся тенденции роста удельного веса импорта сырья.

* * *

Общепризнано, что борьба за высокое качество экспортных товаров сыграла положительную роль в подтягивании качества продукции ряда отраслей нашей промышленности. Сейчас встает иная, более сложная задача: добиться, чтобы любой товар, производимый для внутреннего рынка, по качеству был годен для экспорта.

Когда работники Наркомвнешторга говорят, что советская промышленность будет гордиться своей маркой «Сделано в СССР», — это совершенно реальная перспектива. Залогом успеха здесь является растущее стахановское движение.

Стахановское движение — начало грандиозной борьбы трудящихся СССР за достижение новых высоких показателей социалистического труда,— показателей, которые нередко уже превышают производительность труда в технически развитых капиталистических странах. Маркс говорил о возможности величайшего развития производительных сил общества после завоевания власти пролетариатом. Каждый день приносит нам блестящее подтверждение этих пророческих слов Маркса.

Бодро и уверенно вступает наша социалистическая родина в новый 1936 год, который нам должен принести новые победы.

Не приходится сомневаться в том, что и в области внешней торговли мы в 1936 г. добьемся дальнейшего укрепления внешнеторговых позиций СССР.

НОВОГОДНИЕ ПОЖЕЛАНИЯ СОВЕТСКОМУ СОЮЗУ

◆

Уильям Галлахер.

Коммунистический депутат английской палаты общин.

Я хотел бы передать свои поздравления великому пролетариату и крестьянству Советского Союза. На фабриках и заводах, на полях и в воздухе — везде они достойным образом выполняют свою задачу в качестве великого, непобедимого авангарда рабочих всего мира. Во главе пролетарских и крестьянских масс СССР стоит партия Ленина — коммунистическая партия со своим великим вождем товарищем Сталиным.

Никогда еще мощь Советского Союза, борющегося за мир и все формы прогресса, не имела такого огромного значения для рабочих всего мира, как сейчас.

Реакционные империалистические силы в Британии и во всей Европе замышляют разграбление Абиссинии, раздел Китая, подготовляют всеми средствами образование единого фронта империалистов против отечества рабочих всего мира, готовясь вместе с тем проглотить малые государства Европы. В этот момент необходимо, больше чем когда-либо, везде бороться за единство рабочего класса и всех близко стоящих к рабочим массам и тем самым поддержать политику мира, отличающую Советский Союз от империалистических государств.

Рабочие и крестьяне Советского Союза уже прошли путь к освобождению, руководимые учением Ленина, которое столь блестяще развил и применил на практике строительства социализма величайший ученик Ленина товарищ Сталин.

Одушевленные духом, который вел наших русских братьев от победы к победе, мы также пойдем навстречу тому великому дню, когда победа пролетарской революции навсегда освободит человечество от страшной угрозы нищеты, голода и войны.

Да здравствует Советский Союз, да здравствует борьба за мир и социализм!

◇ ◇ ◇

Генрих Манн.

Германский писатель, изгнанный фашистами.

Я полностью признаю достижения Советского Союза, которые прямо-таки поразительны, если учесть, что везде царит кризис — и моральный, и экономический.

Мои пожелания на новый год касаются в первую очередь чисто человеческой стороны вашей борьбы, которая одушевлена желанием улучшить жизнь людей.

На парижском конгрессе защиты культуры, состоявшемся в июне 1935 года, я убедился после выступления русских писателей в вашей доброй воле. Писатели утверждали, что советский гуманизм — это гуманизм нового образца, социалистический, отвечающий требованиям человеческой реальности и благодаря этому максимально эффективный. Я желаю от всего сердца, чтобы этот гуманизм пустил корни и освободил мир.

◇ ◇ ◇

Жан-Ришар Блок.

Французский писатель.

Что я желаю СССР на 1936 год? Мой ответ будет достаточно полон и краток: мир, еще раз мир и всегда мир!

Только мир может позволить чудесным силам, возникшим в новом мире — СССР и новом человеке этого нового мира, продолжать свое движение вперед. Всякое другое пожелание с нашей стороны было бы наивным и дерзким.

Советские люди и их руководители знают, чего они хотят и что они должны себе пожелать без того, чтобы мы учили их этому. Наша роль, повторяю, проста: бороться из всех наших сил за обеспечение мира стране социалистического строительства.

Братский привет!

◇ ◇ ◇

Эптон Синклер.

Американский писатель.

В продолжение 18 лет я утверждал, что экономический эксперимент, проводимый Советским Союзом, — самый знаменательный в истории человечества. Его успех — доказательство правоты доводов, которые я выдвигал за всю мою сознательную жизнь. А как же можно не быть благодарным Советскому Союзу за подтверждение своих доводов?

Шутки в сторону — советским методам производства и распределения суждено заменить методы остальной части мира.

Советское доказательство практичности коллективного земледелия означает конец крестьянской собственности и производства повсюду.

Я делаю все, что могу, чтоб раз'яснить этот факт в моей стране, хотя уверен, что нам придется пользоваться другим процессом, приспособленным к психологии и убеждениям нашего народа.

◇ ◇ ◇

Уолдо Франк.

Американский писатель.

Желаю счастливого нового года народам Советского Союза. Вы его вполне заслуживаете, и я уверен, что он будет счастливым.

Мир кругом становится все сумрачнее. Только СССР может смотреть вперед с той спокойной уверенностью и тем чувством радости, которые порождаются сознанием величия дела, начатого так героически и успешно.

В течение многих лет вы одни были правы среди всех народов мира. Теперь вы к тому же стали сильными: думаю, что неотразимо сильными.

МОСКВА, НАРКОМТЯЖПРОМ, ОРДЖОНИКИДЗЕ

(Телеграмма из Нью-Йорка)

1936 год будет очень значительным для вас и вашей великой страны, и я надеюсь, что у вас будут наилучшие успехи и счастье в течение этого года.

Х. КУПЕР.

«Германия, зимняя сказка»

Сатирическая поэма Генриха Гейне, носящая это заглавие, принадлежит сейчас к одной из наиболее читаемых книг в мире. Множество людей на многих языках читает эту книгу, глубоко волнующую своей актуальностью.

И действительно, ее актуальность изумляет. Многие пламенные стихи Гейне поражают в самое сердце и сегодняшнюю Германию, а половина предисловия могла бы свободно быть предпослана книге каждого-либо из наших германских писателей-эмигрантов.

И все же, когда читаешь сейчас книгу Гейне, невольно возникает досадливая мысль: как все было тогда по-иному. Как идиллична была жестокость тех времен по сравнению с нравами современной Германии! Какими просвещенными, галантными угнетателями были ее властители, какие мягкие шлепанцы они носили по сравнению с теми сапожищами, которыми властители «Третьей империи» топчут неугодных им людей! Социальные условия той эпохи позволяли господствующей реакционной клике соблюдать все же известные формы, проявлять известные приличия, придерживаться каких-то правил в игре. Каким воплощением человечности кажется вдохновитель мрачной реакции во времена Гейне — Меттерниха, если сравнить его с тем человеком, которого помещики, генералы и магнаты промышленности сделали «вождем Германии»!

Действительно, эта германская зима 1935 — 1936 года выглядит иначе, нежели зима 1843 — 1844 года, на мрак которой жалуется Гейне в своей великой поэме. Борьба классов настолько обострилась, что правители вынуждены сбросить маску. Они цинично гордятся сейчас своей жестокостью. В нынешней Германии нет больше вежливых слов и романтического притворства. Высшее божество — неприкрытое насилие. Война является уже теперь не крайним средством, но целью, жестокость превозносится, как таковая, жизнь стала лишь подготовкой к гибели на поле брани.

С власть имущими своего времени Гейне мог разговаривать, они понимали его язык. Нам же не остается ничего другого, как с отвращением отвернуться от властителей нашей страны, от этих выродившихся буржуа, которые в оргии разнузданного насилия дают выход своим извращенным наклонностям. Можно лишь пожалеть прежних вождей нашей реакции, генералов, помещиков и промышленных магнатов, которые не нашли другого способа спасти свои привиллегии, как призвать к власти подонки. Именно к этим людям, дергающим за кулисами ниточки марионеток, относятся слова Гёте:

«Эта шваль ничего так не страшится,
как разума.
Глупости следовало бы им страшиться.
Если бы они знали, что поистине
страшно».

Как же выглядит Германия теперь, в эту третью фашистскую зиму? Германия, обладавшая ранее цветущей промышленностью, упорядоченной системой продовольственного снабжения, наукой и искусством и всем тем, что прежде всего упоминается, когда говорят о цивилизации? В этой стране, где раньше слова «человечность» и «разум» считались высшими понятиями, где многие являли примеры человечности и разума, сейчас тешатся варварским убийством женщин; отвратительные истязания беззащитных людей устраиваются открыто и превращаются в зрелище.

Много немцев, большинство, вынуждено притворяться глупцами, лгать; день за днем правители Германии требуют от своих подданных, чтобы они лгали и лгали. Они насаждают губительные суеверия. Современные машины, изобретенные утонченной техникой для целей прогресса, парадоксально служат исключительно для производства орудий уничтожения. Этому великому германскому народу, воспринявшему избранные творения своих мыслителей, этому народу навязывают сейчас, как библию, книгу «Моя борьба».

Многие немцы жалуются, что генералы, помещики и магнаты промышленности с помощью фашистов отбросили нас к средневековье. Это неверно. Фашисты отбросили Германию к варварским временам первобытного человечества, к тем временам, когда люди об'единялись в орды, чтобы нападать друг на друга, ибо каждая орда считала себя лучше другой. «Третья империя» нынешней зимой представляет собой единый огромный военный завод, огромный питомник рабов. Все ее надежды сосредоточены на том, чтобы удался разбойничий поход на Восток, поход, в подготовку которого вложены все силы страны.

Нет, с острым оружием, с одухотворенностью Гейне не выступишь против этого неуклюжего, грубого образа «Третьей империи», против этой гигантской попытки заставить великий народ свернуть с пути цивилизации и повернуть обратно к первобытному человечеству. Несмотря на видимую актуальность «Зимней сказки», положение нынешней Германии более точно отражено в том 66-м сонете Шекспира, где говорится:

«Томимый этим, к смерти я взываю.
Раз вижу, что живут заслуги в нищете,
Ничтожество ж в веселье утопает,
И верность изменяет правоте,
И почести бесстыдство награждают,
И девственность вгоняется в разврат,
И совершенство злобно унижают,
И мощь хромые силы тормозит,
И произвол глумится над искусством,
И глупость знанья принимает вид,
И здравый смысл считается безумством
И что добро в плену, а зло царит...»

Едва ли можно надеяться, чтобы писатель, даже если бы он и был так велик, как Гейне, мог бы создать образ, который так точно отразил бы современную Германию, как «Зимняя сказка» отразила Германию сто лет назад. Да, это было бы и преждевременно. Можно, конечно, представить себе видение будущей Германии. Чрезвычайно соблазнительно запечатлеть в стихах грозную картину этой разлагающейся Германии, картину великую и патетическую, как дантовский «Ад». Что за задача изобразить хотя бы трехголового Цербера, охраняющего эту Германию! Что за триумвират! Об'явленный спасителем мещанин. По правую руку от него пустой авантюрист, обрюзгший, расплывшийся, озоровавший, наряжающийся в тысячи мишурных форм, чтобы прикрыть свое убожество. По левую руку — физически и духовно убогий писака, мнящий себя героем и оскверняющий все подлинно великое нашей эпохи.

И все же я не думаю, что окончательный литературный образ этой Германии должен быть патетичным. Несмотря на огромное бедствие, которое принесла великому народу последняя попытка господствующих найти спасение в варварстве, в «Третьей империи» бесконечно много неуклюжего гротеска и символического комизма. Одиссей и Давид — серьезные образы. Полифем же и Голиаф остаются персонажами фарса, сколько бы вреда они ни натворили. «Третья империя» причинила мне много зла, много моих друзей убито, много заточено в тюрьму, у меня отнято все, что я имел, много ценной для меня работы уничтожено.

И все же, когда я вспоминаю об обстоятельствах, сопровождающих все эти насилия, о том, какими невероятно бюрократическими способами они проводились в жизнь и какими неуклюжими софизмами обосновывались, я часто смеюсь. Вся неслыханная ложь фашистской пропаганды и библии «вождя» возбуждает в конце концов, несмотря на все зло, которое они причинили, больше смеха, нежели возмущения. Я думаю, что последней формой, в которой господство фашистов найдет свое литературное выражение, будет поэтическое произведение не в духе Гейне, но скорее в стиле Аристофана. И в недалеком будущем о «тысячелетней империи» фашистов будут вспоминать не только с отвращением, но и с безудержным смехом.

ЛИОН ФЕЙХТВАНГЕР.
Германский писатель

Рис. Фреда Эллиса.

Долой фашизм и империализм!

РИХАРДШТРАССЕ

Медленно выходят рабочие-коммунисты из задней комнаты пивной, где происходило собрание.

Гулко раздаются шаги на безлюдной улице. Внезапно из темного закоулка появляется несколько человек. Они быстро разбиваются на группы, и перед каждым рабочим, как из-под земли, вырастают два человека. Глухие звуки ударов. Нападающие бьют кастетами, резиновыми дубинками, железными прутьями. В руках одного из них мелькает револьвер.

Улица всполошилась. В окнах появляется свет, стучат двери. Обитатели рабочих квартир выскакивают на улицу. Но нападавшие уже исчезли. Посреди улицы остался один рабочий. Лицо его мертвенно бледно, глаза закрыты. Из угла рта струится тоненькая струйка крови.

Появляется автомобиль. Полицейские с резиновыми дубинками бросаются на группы взволнованных людей. Полиция наводит «порядок».

В августе 1931 г. на Рихардштрассе, улице, населенной почти исключительно рабочими, поселился отряд штурмовиков. Помещение кабачка Беве было занято казармой отряда № 21. С тех пор улица потеряла свой мирный вид. Бандитские нападения из-за угла, нападения на рабочих, вроде описанного выше, стали обыденным явлением.

Терпение рабочих иссякло. Резолюции протеста не помогали. Рабочие решили устроить демонстрацию.

По четыре в ряд маршируют сотни людей по Рихардштрассе. Впереди развевается красное знамя. Громко звучит лозунг: «Долой кровавый фашистский террор!» Громовое «долой» прокатывается вдоль улиц, по которым проходят колонны. Тот же голос произносит: «Да здравствует пролетарский единый фронт против фашизма!» И снова сотни голосов отвечают: «Да здравствует!»

У окон, на тротуарах стоят люди, они поднимают сжатые кулаки. И когда демонстранты запевают мощную мелодию, вся улица подхватывает: «Вставай, проклятьем заклейменный...»

Вдруг где-то поодаль, около дома № 35, раздается звук выстрела. Демонстранты останавливаются. Кто стреляет? Несколько рабочих, не участвующих в демонстрации, обнаруживают группу штурмовиков, которые из засады стреляли в толпу. Хотят их обезоружить. В происшедшей стычке три штурмовика ранены. Владелец кабачка Беве убит.

Позже выясняется, что перестрелка была вызвана фашистской провокацией. Тем не менее арестовано несколько сот коммунистов. В апреле 1932 г. перед судом предстают 22 рабочих. Следователь не может доказать их вины. Суд оправдывает всех их от обвинения в убийстве и лишь 12 приговаривает к нескольким месяцам тюрьмы за участие в демонстрации. В январе 1933 г. происходит еще один процесс — одного из обвиняемых приговаривают к 10 годам тюремного заключения.

3 сентября 1935 г. — через 4 года после событий на Рихардштрассе — процесс внезапно возобновляется. 25 рабочих обвинены в «убийстве, покушении на убийство и соучастии в убийстве». Процесс этот продолжается до сих пор. После 3-месячного разбирательства, прокурор произнес, наконец, недавно обвинительную речь. Он потребовал смертной казни для 7 обвиняемых и 132 года тюремного заключения для остальных!

Французский юрист Делахей, присутствовавший на нескольких заседаниях суда, рассказывает, как происходит этот процесс:

«Председатель суда — человек лет 50. Голос его звучит резко, он отнюдь не скрывает желания, чтобы во славу «Третьей империи» покатились под ударами топора головы. При допросе он неоднократно прерывает обвиняемых и кричит:

— Вы лжете! Мы не примем во внимание ваших показаний!

Или:

— Я не верю ни одному коммунисту. Вы все поджигатели и террористы!

Два заседателя, сидящие рядом с ним, открывают рот только, чтобы прочесть протокол либо какое-нибудь сообщение.

14 официальных защитников должны помогать обвиняемым. Но их мысли очень далеки от процесса. Они безмолвно присутствуют на многочасовых судебных заседаниях и никак не реагируют на происходящее. Часть защитников спит, другие что-то царапают, читают или передают друг другу записки, перебрасываются шутками, рассказывают сальные анекдоты. Один из них заявил мне дословно:

— Вот уже 3 года я защищаю коммунистов. Чем больше позволяешь им говорить, тем больше улик против них. Всякая попытка сделать что-нибудь для них безуспешна. Головы должны падать. Так будет и на этот раз...»

Через зал суда проходит несколько провокаторов. 14 раз судившийся Циммерман, 5 раз судившийся Шульц и ставший штурмовиком преступник Фис. В качестве «свидетелей» фигурируют уголовный преступник Гюль, провокатор Клаузе и другие, рассказывающие фантастические истории о «тайной террористической организации компартии».

Фашисты стараются возложить на ЦК германской компартии ответственность за перестрелку на Рихардштрассе, при чем подчеркивается, что Тельман был председателем ЦК.

Обвиняемые — рабочие-антифашисты — ведут себя на суде героически. Терроризируемые фашистскими судьями, зная, что смертный приговор предрешен, они мужественно опровергают ложные обвинения.

Рабочий Роберт Пецольд говорит на суде:

— Я и не подумал бы подписать протокол. Страшными побоями полицейские вынудили меня подписать показания...

Прерываемый председателем суда, он кричит:

— Это неправда, что высшие инстанции партии дали распоряжение о нападении на фашистов. Компартия Германии никогда не занималась подобными делами!

Молодой рабочий Курт Кетс спокойно и уверенно отклоняет обвинение в том, что компартия Германии подготовляла взрыв в казарме штурмовиков. Перекрестными вопросами он ставит в тупик суд и свидетелей. Он заканчивает показания мужественными словами:

— Если даже мне суждено умереть невинным, я все же не предам товарищей.

Так же смело и непреклонно выступали коммунист Рихард Петцель, уже два с половиной года томящийся в тюрьме, обвиняемые Фриц Фойгт, Фриц Грюнберг и многие другие. Они спокойно разбивают хитросплетения обвинения и затрудняют вынесение заранее подготовленного смертного приговора.

Мужество обвиняемых приводит в ярость фашистских судей. Но оно находит зато самый широкий отклик среди трудящихся всех стран.

На суде была зачитана листовка, которую распространял в Берлине МОПР.

Так обвиняемые узнали, что они не одиноки. Их поддерживают, несмотря на террор, тысячи германских рабочих-антифашистов.

ЭРИХ РИХТЕР.

Порт Эмпедокл в Италии (Сицилия). Безработные грузчики в ожидании работы. Фото А. Алексеева-Гай.

НОВОГОДНИЕ ПОЖЕЛАНИЯ СОВЕТСКОМУ СОЮЗУ

◆

Джон Бромлей.

Секретарь английского профсоюза машинистов и кочегаров.

Я очень рад передать приветствие чудесным рабочим Советского Союза и пожелать им в наступающем новом году еще больших успехов в социалистическом строительстве.

К какому бы политическому направлению ни принадлежал рабочий в капиталистической стране, он не может не гордиться советскими рабочими, потому что достижения СССР показывают способность рабочего класса создать новую цивилизацию. Вам приходилось осуществлять свое строительство при бешеном сопротивлении сторонников старого порядка внутри страны и во враждебном вмешении окружения. Поэтому победоносное шествие социализма по всем большим рекордам в СССР является величайшим событием в истории человечества.

От всей души желаю советским народам здоровья, счастья и мира, необходимого для успешного завершения великой задачи, которую они выполняют не для себя только, а для всего человечества.

◇ ◇ ◇

Луи Гийю.

Французский писатель, автор книги «Черная кровь».

Что я могу пожелать СССР на 1936 год? Трудно сказать, что желаешь сильнее всего, когда желаешь успеха во всем без исключения. Еще больше успеха, еще более полного осуществления задуманного, еще больше силы.

Я желаю, чтобы 1936 год означал новый этап в победе социализма, т. е. в торжестве жизни. Я на стороне СССР всем сердцем и с восторгом приветствую молодежь, которая олицетворяет всю надежду человечества всего мира. 1936 год будет, без сомнения, решающим во всемирной борьбе между жизнью и смертью.

Привет всему, что хочет жить и защищать жизнь!

Дружеский привет!

◇ ◇ ◇

Майкл Голд.

Американский писатель.

Привет строителям!

Привет большевистской гвардии, возглавляющей монументальную стройку социализма!

Привет стахановцам, этим новым советским ударникам, прокладывающим дорогу к коммунизму!

Привет героям полей, обеспечившим пролетарскому государству зажиточную жизнь!

Привет красным ученым, дающим рабочему коллективу все более мощные средства для борьбы с природой и создания красивой человечной жизни!

Привет красным бойцам, стоящим на страже советского отечества!

Да будет ваш мир прочен, и пусть ваше торжество не страдает от вмешательства извне!

◇ ◇ ◇

Синклер Льюис.

Американский писатель.

Позвольте и новому году выразить надежду, что прогрессивная Америка и прогрессивная Россия будут продолжать защищать дело всеобщего мира!

◇ ◇ ◇

Гарри Эльмер Барнес.

Американский историк и журналист

Счастлив, что могу поздравить СССР с началу нового года.

По-моему, Советский Союз добился необыкновенных успехов в деле построения великого индустриального государства, в деле создания такого общества, которое посвящает себя интересам всех граждан, как общественного целого, в деле искоренения предрассудков и религиозной нетерпимости, в деле развития цивилизованного и просвещенного отношения к вопросам пола и в деле установления первой модернизированной системы уголовной юриспруденции и педологии.

Смотрю на СССР как на наиболее действительную крепость против фашизма. Прогрессивные люди всех стран должны об'единиться в пожелании Советскому Союзу успеха в будущем.

◇ ◇ ◇

Раймон Босю.

Рабочий-строитель, член парижского муниципалитета.

Выражая вам мои новогодние пожелания и братский привет от имени парижских рабочих, избравших меня в парижский муниципальный совет, я хочу передать вам, товарищи москвичи, какой энтузиазм вызывает здесь то рвение, с которым вы строите социализм.

Вот и мы накануне нового года. У нас в Париже, который назван «городом-светочем», 500 тысяч безработных бродят по улицам в поисках работы. Наши очаги потухли. Дети не имеют хлеба. Молодые девушки и юноши, окончившие университеты, без работы. Школы слишком малы. Проституция растет. Вот одним штрихом — как мы живем в этом Париже. Но этот же Париж был колыбелью Французской революции. Это — Париж Коммуны 1871 года, которая хранит свои революционные традиции.

Вот почему рабочие Парижа послали 9 советников, в том числе и меня, в муниципальный совет — оплот капиталистов, которым, поверьте мне, очень мешает группа нашей партии. Нас 9 человек. Наш руководитель — Андрэ Марти — в течение 6 лет был там единственным представителем трудящихся.

Заканчивая свое приветствие, я позволяю себе сказать вам, что трудящиеся Парижа всем сердцем с вами.

Братский привет!

Г. ДИМИТРОВ

Великие достижения СССР окрыляют рабочих всего мира

Истекший год был годом огромных социалистических достижений народов Советского Союза, сумевших под мудрым руководством нашего великого Сталина поднять дело социалистического строительства на новую небывалую высоту. Советские уголь, металл, транспорт выходят на передовые позиции; колхозная деревня с успехом закончила сельскохозяйственный год, и нет сомнения, что поставленная товарищем Сталиным перед передовым социалистическим земледелием задача — дать в ближайшие годы 7—8 миллиардов пудов хлеба — будет выполнена. Этот год ознаменовался рождением и развитием изумительного стахановского движения, свидетельствующего о том, что созданы кадры новых людей, умеющих осваивать технику и двинуть ее вперед. Поднялась из гущи народа, из недр городов и деревень чудесная молодежь, завоевывающая землю, воду и воздух.

Ответом на великие успехи Советского Союза будет новый под'ем братской солидарности трудящихся всех стран с рабочими и колхозниками СССР, с их делом, являющимся делом всего международного пролетариата. Эти успехи укрепляют веру рабочего класса капиталистических стран в свои силы и увеличивают миллионную армию борцов за дело социализма во всем мире. Они уже способствуют и будут еще больше способствовать развитию единого фронта борьбы против наступления капитала, против фашизма и войны. Они служат основой дальнейшего роста материальной и культурной мощи СССР, дальнейшего укрепления государства пролетарской диктатуры.

С величайшей бодростью, весело и радостно встречают рабочие и работницы, колхозники и колхозницы, трудящиеся СССР, крепко сплоченные вокруг партии и правительства, наступающий новый год, в то время как капиталистический мир погружается в сумерки и властители этого мира глядят вперед с тревогой. Новый год не сулит капиталистическим властелинам и фашистским насильникам ничего доброго.

Пусть же начинающийся новый год будет годом дальнейшего, еще большего расцвета родной и любимой страны Советов!

Трудящимся советской страны — рабочим и колхозникам, стахановцам шахт, заводов и полей, воспитанным партией Ленина—Сталина, стоящей на-страже мира славной Красной Армии, героической пламенной молодежи СССР и ее ленинскому комсомолу, работникам советской науки, искусства и культуры — новогодний братский привет, с горячим пожеланием новых достижений и успехов!

БУДЬ БЕССТРАШНЫМ!

(Из письма командира китайской Красной армии)

«Дорогой брат!

Я не мог написать тебе раньше. Ты уже слышал, наверное, о том, что я был ранен. Вот поэтому я и не мог тебе написать. Два месяца я лежал в госпитале. Теперь все прошло. И я уже давно забыл о своей ране. Я опять хотел вернуться в свою часть, но политотдел направил меня на краткосрочные курсы комсостава. Если я успешно закончу эти курсы, то вернусь в армию не командиром роты, а командиром батальона...

... Кроме того, я спешу тебе сообщить радостную весть. За успешную операцию в районе Липина, когда мы были в провинции Гуйчжоу, командование представило меня и еще нескольких товарищей к высшей награде. На курсах меня уже поздравили со званием героя Красной армии. Тебе я скажу откровенно — мне кажется, я не заслужил такой большой награды. Ведь мы все должны не щадить своей жизни ради нашего великого дела. Я, как коммунист, выполнил свой долг перед партией и народом...

...Я слышал от товарищей, что ты теперь работаешь в Ганьсу. Мне это очень приятно. Я знаю, что у тебя тоже нелегкая работа. Я знаю, как тяжело быть нелегальщиком. Читая белые [1]) газеты, я знаю, как часто вам рубят головы. Но я спокоен за тебя. Я уверен в том, что твоя обычная смелость и хладнокровие помогут тебе выполнить поручение партии. Хорошо было бы нам встретиться. Я просил, чтобы меня после курсов направили в армию товарища Пэн Да-хуайя. Но партия может направить меня и в Ганьсу и в Шаньси.

...Мне не хотелось тебе сообщать о нашей семье. Но ничего не поделаешь. Земляки рассказали мне следующее. Когда красные ушли из Синьфына [2]), целая бригада белых ворвалась в город. Отцу отрубили голову и прикололи к ней бумажку, на которой было написано: «Его сыновья — красные бандиты». Сестричку нашу изнасиловали, она умерла. Мать сошла с ума, и никто не знает, где она теперь...

У меня, дорогой брат, сердце обливается кровью. Временами я сжимаю кулаки и стараюсь успокоить себя. Комиссар курсов стал мне вторым отцом. Он делает все, чтобы я не вспоминал о сестре, о родителях. Да мне и незачем об этом вспоминать. Такие вещи никогда не забываются. Тебя я прошу не расстраиваться. Думай только о своей работе. Хорошо выполнишь ее — значит, отомстишь врагам...

Когда вернусь в армию, я буду просить командование отправить меня на передовые линии... У меня никогда не дрогнет сердце и не задрожит рука. Я не дам пощады нашим врагам. Я еще раз прошу тебя не думать о злодеяниях, совершенных генеральской сволочью над нашей семьей. Будь бесстрашным и спокойным на своем опасном партийном посту. Я и тысячи подобных мне бойцов Красной армии в открытых боях отомстим за все страдания нашего народа...

...Если будет случай, напиши мне о своей жизни. Хорошо было бы нам встретиться с тобой, давно уж не виделись.

Брат твой Юн-Лин».

[1]) Гоминдановские.

[2]) Провинция Цзяньси.

КИТАЙСКИЕ ГАЗЕТЫ О ЯПОНСКИХ ПЛАНАХ СОЗДАНИЯ ЯПОНО-КИТАЙСКОГО ВОЕННОГО СОЮЗА

ШАНХАЙ, 30 декабря. (ТАСС). Крупнейшие китайские газеты «Шуньбао» и «Синьвеньбао» помещают передовые, посвященные японским махинациям, направленным к созданию японо-манчжуро-китайского военного союза против СССР. «Синьвеньбао», комментируя третий пункт программы Хирота о заключении «оборонительного» японо-манчжуро-китайского союза, выражает сомнение в том, что японцы желают

«разрешить проблему Внешней Монголии в духе, желательном для Китая».

«Скорее всего,— пишет газета,— японские предложения являются политикой, которая направлена к тому, чтобы поставить Китай перед лицом новых тягостных опасностей».

«Шуньбао», указывая на захват японо-манчжурскими войсками восточной части провинции Чахар, на провокационные нападения японо-манчжурских войск и на сообщения о провозглашении «независимости» Внутренней Монголии, заявляет, что «все эти действия являются попыткой Японии создать единый манчжуро-монголо-северокитайский фронт против Советского Союза».

Если, отмечает газета, Япония будет продолжать развивать свою деятельность в том же направлении, японо-советская война неизбежна. Газета об'ясняет захват японцами восточной части провинции Чахар и определившиеся намерения овладеть в ближайшее время провинцией Суйюань, как политику японцев прервать связь Северного Китая с Советским Союзом. Захват Танку «автономистами», по мнению газеты, должен обеспечить высадку японских десантов в наиболее стратегически важном порту Северного Китая. В заключение газета пишет:

«Совершенно очевидно, что японские планы направлены против Советского Союза. Результаты этой японской деятельности будут иметь чрезвычайные последствия для Китая. Не должны ли мы поэтому обратить самое серьезное внимание на события, развивающиеся в Северном Китае и в Монголии».

Японские планы создания „Великой Монголии"

ТОКИО, 30 декабря. (ТАСС). В новогоднем номере журнала «Гакан» помещена статья Иосимура Цодзо «Важность монгольского вопроса», в которой автор призывает к созданию «Великой Монголии».

«Создание независимого Манчжоу-Го, — пишет автор, — означает, что Манчжоу-Го выполняет исключительно важную роль в деле защиты Кореи и Японии от надвигающегося на Азию красного урагана. После образования независимого Манчжоу-Го очередной задачей является создание независимой Монголии. Дальнейшее продвижение Японии должно быть направлено в сторону Монголии, Синьцзяна, Тибета и Индии.

Жаль, что во время образования независимого Манчжоу-Го и при включении провинции Жэхэ в Манчжоу-Го не была присоединена также прилегающая к Монголии провинция Чахар. Это можно было бы сделать, так как на монгольской территории, к северу от Великой китайской стены, живут только те китайцы, которые заняли этот район насильственным образом. В северной части Чахара население состоит из ряда монгольских племен, и эта область является чисто монгольской территорией».

Нанкинские предложения Японии

ТОКИО, 31 декабря. (ТАСС). Нанкинские корреспонденты агентства «Симбун-ренго» и газеты «Асахи» сообщают, что министр иностранных дел нанкинского правительства Чжан Цюнь в беседе с японскими корреспондентами 30 декабря подтвердил, что китайский поверенный в делах в Японии Тин Шао-чи, по поручению нанкинского правительства, 27 декабря предложил японскому правительству создать комиссию для переговоров по вопросу об улучшении китайско-японских отношений. По мнению Чжан Цюня, комиссия, и в случае необходимости конференция, должна будет собраться весной 1936 года.

Чжан Цюнь, не касаясь японского ответа на предложение Тин Шао-чи, по словам корреспондента «Асахи», указал между прочим, что нанкинское правительство в ответ на три принципа японского министра иностранных дел Хирота выдвигает следующие три принципа в качестве базы улучшения китайско-японских отношений:

1) Япония сотрудничает с Китаем в вопросе об отмене неравноправных договоров,

2) отказ от применения насильственных мер в японо-китайских отношениях и

3) улучшение китайско-японских отношений должно последовать в результате дипломатических мероприятий.

К разрыву дипломатических отношений между СССР и Уругваем

Нота Полпреда СССР в Уругвае тов. Миннина

МОНТЕВИДЕО, 30 декабря. (ТАСС). Сегодня посланник СССР в Уругвае тов. А. Миннин вручил министерству иностранных дел ноту следующего содержания:

Имею честь подтвердить получение ноты Вашего превосходительства 28 с. м., вместе с которой мне возвращается после ознакомления с ее содержанием мая нота от того же числа.

Как Ваше превосходительство могли заключить из ясных и недвусмысленных выражений моей ноты, единной целью ее являлось заявить мой протест против обвинений, выдвинутых против моего правительства и его Миссии в Уругвае, и утверждение того, что я категорически отвергаю факты, на которые ссылаются, чтобы обосновать эти обвинения. В сущности моя нота сводилась к требованию осветить при помощи документального доказательства конкретное обвинение, согласно которому Советская Миссия, якобы, перевела в Бразилию крупные суммы денег в чеках на пред'явителя. Такое освещение и доказательство не могут представить трудностей, ибо выданные чеки, даже если они оплачиваются в другой стране, должны быть возвращены тому банковскому учреждению, через которое оперирует чекодатель.

Я истинно сожалею поэтому, что Ваше превосходительство считает неуместной дискуссию о причинах, вызвавших решение правительства Уругвая прервать дипломатические отношения с СССР; не входя в дискуссию, я считаю, однако, правильным, чтобы меня информировали о конкретных фактах, приписываемых возглавляемой мною Миссии, по крайней мере о тех, которые входят или могут войти в орбиту наблюдения правительства Вашего превосходительства, и на которые как раз ссылаются для того, чтобы обосновать принятое решение.

Вследствие этого я разрешаю себе настойчиво просить о том, чтобы мне сообщили подробности, указано дату, сумму, лицо и учреждение, через которые были выданы чеки, которые якобы были переданы этой Миссией и которые ссылаются мне Вашего превосходительства от 27 с. м. называли основанием для «серьезного противоречия» с дипломатической миссией, аккредитованной Советской Миссией Федеративной Республикой.

Я очень сожалею, г. Министр, что Ваше превосходительство удалили опубликованием моей ноты по поводу прерывания дипломатических отношений между нашей страной и СССР. Но так поступило сперва Министерство иностранных дел, опубликовав Вашу ноту от 27 с. м. Я считаю подобное опубликование ноты вовлеченным Вами Министерством, равно как и иной, совершенно правильным и соответствующим настоящему случаю.

Принимая во внимание заявление Вашего превосходительства о том, что неуместно входить со мной в дискуссию о причинах решения, по которому прерываются дипломатические отношения между нашими странами, я все-таки не могу в настоящей ноте не указать на то, что дипломатический представитель в подобном случае всегда имеет право, согласно нормам международного права, поступить так, как я поступил.

—o—

ХРОНИКА

ЮКИД направил письмо генеральному секретарю Лиги наций с жалобой, в порядке п. 2 статьи 11 Пакта Лиги наций, на нарушение Уругваем статьи 12 Пакта, выразившееся в разрыве дипломатических отношений с СССР без предварительной передачи спора на разрешение арбитражного суда или Совета Лиги. (ТАСС).

ЗАПРЕЩЕНИЕ ЗАКУПОК ТОВАРОВ УРУГВАЙСКОГО ПРОИСХОЖДЕНИЯ

На основании постановления правительства Наркомвнешторг запретил с 1 января 1936 года всем советским хозяйственным организациям производить закупки товаров уругвайского происхождения. (ТАСС).

Ликвидация Южамторга в Уругвае

По предложению Народного Комиссара Внешней Торговли СССР тов. А. П. Розенгольца, советские хозяйственные организации, являющиеся владельцами большинства акций Уругвайского Общества «Южамторг» (через которое производились все внешнеторговые операции между СССР и Уругваем), приняли решение о созыве экстренного собрания акционеров «Южамторга» с целью ликвидации «Южамторга».

* * *

Торговый оборот СССР с Уругваем за последние годы характеризуется следующими данными:

	Вывоз из СССР в Уругвай тыс. р.	Привоз из Уругвая в СССР тыс. р.	Сальдо торг. баз. в пользу Уругвая тыс. р.
1934 г. . .	1.267	2.092	+825
1935 г. (11 мес.) . .	513	1.475	+962

Основными статьями нашего импорта из Уругвая являлись кожсырье и шерсть. Как видно из приведенных данных, Уругвай в своих торговых оборотах с СССР имел резко выраженный активный торговый баланс. За 11 месяцев 1935 года привоз из Уругвая в СССР почти в три раза превысил вывоз наших товаров в Уругвай.

Состав советского экспорта в Уругвай — в основном нефтепродукты, лесоматериалы и товары промэкспорта — таков, что эти товары легко можно реализовать на других рынках. Кроме того, Уругвай никогда не играл сколько-нибудь заметной роли в качестве рынка для экспорта советских товаров. Наоборот, заинтересованность Уругвая в советских заказах не подлежит никакому сомнению как в силу резкой активности для Уругвая торгового баланса с СССР, так и вследствие того, что СССР импортировал важнейшие предметы уругвайского экспорта. (ТАСС).

Одна из центральных улиц Аддис-Абебы—столицы Абиссинии.
Снимок кинооператора «Союзкинохроники», находящегося в Аддис-Абебе, тов. Ешурина.

\• \• \•

ВОЕННЫЕ ДЕЙСТВИЯ В АБИССИНИИ

ЛОНДОН, 31 декабря. (ТАСС). По сообщению специального корреспондента «Дейли телеграф» в Аддис-Абебе, наступление абиссинцев на северном фронте продолжается. Сообщают, что абиссинские войска взяли Агула к северу от Макале.

Как передает «Таймс», с северного фронта сообщают о большой активности итальянской авиации, в особенности в долине реки Такказе. К северо-востоку от Макале действуют войска генерала Касса Себхат. Одновременно расу Мулугета, военному министру, стоящему во главе самой дисциплинированной и наилучшим образом вооруженной абиссинской армии, дана инструкция наступать на Макале с юга.

ИТАЛЬЯНЦЫ БОМБАРДИРОВАЛИ КАРАВАН ШВЕДСКОГО КРАСНОГО КРЕСТА

АДДИС-АБЕБА, 31 декабря. (ТАСС). Сегодня в официальном коммюнике сообщается, что вчера утром около реки Ганале-Дория, в 30 километрах от Доло, подвергся сильной бомбардировке с самолетов караван шведского Красного креста. Караван полностью расстроен, начальник каравана ранен.

Сведения о нахождении крупных сил абиссинцев в районе Доло — на границе Итальянского Сомали — подтверждаются. С северного фронта никаких сведений не поступало.

НА АЛТАРЬ ВОЙНЫ

БЕРЛИН, 30 декабря. (ТАСС). Корреспондент «Юнайтед пресс» сообщает из Порт-Саида данные об итальянских военных транспортах через Суэцкий канал за 6 месяцев с. г. — с 25 июля по 25 декабря.

За это время через Суэцкий канал из Средиземного в Красное море прошло 445 транспортных судов, перевезших 246.316 человек итальянских войск и вспомогательных рабочих, 24.287 мулов, 770 верблюдов, 1.481 самолет, 39.655 тонн угля, 29.009 тонн взрывчатых веществ, 7.483 тонны зажигательных бомб, 250.757 тонн оружия, 29.573 тонны бензина, 9.564 тонны керосина и много других материалов для военных нужд, в том числе 9 тыс. тонн питьевой воды.

В обратном направлении через канал проследовало за этот период 338 пароходов с 35.697 больными и ранеными.

Выручка Суэцкого канала за пропуск всех этих итальянских военных транспортов составляет 1.423 тыс. английских фунтов стерлингов.

И. ЕРУХИМОВИЧ

Уроки 1935 года

1935 год был очень богат крупными событиями в области международной политики. Каков итог развития в решающей области: мир или война?

Общеизвестно, что миролюбие отнюдь не является органическим качеством империалистической внешней политики. И если на протяжении 1935 года многие весьма влиятельные и могущественные империалистические державы все же были вынуждены признать советский принцип неделимости мира и важность коллективной системы, то это предопределялось реальными и противоречивыми интересами буржуазии этих стран. Противоречия, которые на определенном этапе усилили стремление той или иной империалистической страны к коллективной безопасности, в своем развитии внесили новые элементы в международную обстановку.

Истекший год дал ряд подобных примеров. В самом начале он ознаменовался двумя крупными событиями: франко-итальянским соглашением от 7 января и англо-французским коммюнике от 4 февраля. В Риме во время переговоров между Лавалем и Муссолини решался вопрос об итало-французском сотрудничестве в Центральной Европе. Это сотрудничество должно было создать преграду против поползновения фашистской Германии, одной из целей которой является господство в Дунайском бассейне. Если бы эта цель была достигнута, Италия оказалась бы отброшенной за Бренер, и была бы подорвана одна из важнейших основ, на которых базируется система обороны Франции. Но вместе с тем римское соглашение сыграло свою роль в подготовке восточно-африканской авантюры итальянского фашизма и тем самым в обострении англо-французских противоречий.

\• \• \•

Разногласия между Францией и Англией достигли большой остроты еще в начале года. Руководящие круги английской буржуазии проявляли по отношению к германскому фашизму, мягко выражаясь, благожелательную терпимость. Теперь выяснилось многое из того, что было не полностью известно в январе — феврале 1935 года. Английские либеральные и лейбористские журналисты недалеки от истины, когда они утверждают, что в правящих кругах Англии было весьма сильное течение в пользу политики «дележа добычи» с германским империализмом. Этой линии соответствовало сопротивление кабинета Макдональда укреплению коллективной безопасности на Востоке и его упорное нежелание признать принцип неделимости мира. Если в известном англо-французском коммюнике от 4 февраля 1935 года английское правительство воздало должное коллективной безопасности, то, как показал дальнейший ход событий, это не означало, что во внешней политике Великобритании произошла крупная перемена. Период этот, нужно напомнить, был исключительно напряженным. На очереди стоял вопрос о легализации германских вооружений. На этом примере было блестяще продемонстрировано, как велики противоречия, которые борются в английской внешней политике.

16 марта германское правительство официально об'явило об организации новой армии. В Европе появился новый фактор — быстрорастущие вооруженные силы фашистского режима, не скрывающего свои захватнические цели. Франция не решилась предпринять решительные меры, так как Англия не высказала никакой готовности поступить так же.

Уже после 16 марта и поездки Идена в Берлин и Москву, после конференции в Стрезе, английское правительство заключило военно-морское соглашение с Германией. Это был первый крупный внешнеполитический шаг «реконструированного» кабинета Болдуина. Другим шагом были начавшиеся в начале 1935 года и не законченные до сих пор переговоры о западноевропейском воздушном пакте. Проект этого пакта предусматривает заключение соглашения с Германией о ненападении с воздуха на западноевропейские страны. Что касается Восточной и Центральной Европы, то здесь, повидимому, для эскадрилий господина Геринга оставляется широкое поле деятельности. Пакт этот до сих пор не осуществлен потому, что Германия настаивает на заключении двусторонних соглашений. С другой стороны, пакт не встретил поддержки со стороны Франции.

Независимо от этого англо-германское морское соглашение и проект воздушного пакта содействовали стремлению германского фашизма к изоляции Франции, к ослаблению сотрудничества стран, сторонников коллективной безопасности. Если германский фашизм сумел в течение 1935 г. избежать крупных внешнеполитических неудач, то в большой степени потому, что противоречия английской внешней политики расширили маневренные возможности берлинской дипломатии, препятствовали укреплению всеобщей безопасности.

К исходу первых шести месяцев 1935 г. обстановка представлялась в следующем виде: обострились англо-французские противоречия, одновременно начали резко ухудшаться англо-итальянские отношения из-за Абиссинии. В Берлине с удовлетворением регистрировали каждый такой факт. И единственно, что омрачало руководителей германского фашизма, — это крупные успехи, которые в это время одерживала мирная политика Советского Союза.

Нужно прежде всего отметить подписание 2 мая 1935 года франко-советского пакта взаимопомощи и заключение 16 мая такого же пакта между СССР и Чехословакией, значительное улучшение советско-румынских отношений, приглашение Советского Союза в Лигу наций. Все эти события значительно укрепили фронт мира. Если бы в его ряды прочно встала Великобритания, то против агрессоров и агрессий были бы созданы еще более внушительные гарантии. Это, однако, не произошло.

\• \• \•

В июле на всю Европу загремела абиссинская увертюра итальянского фашизма.

Начало усиленных военных приготовлений Италии вынуждает английскую дипломатию все чаще и чаще повторять слова о преданности Англии Лиге наций и коллективной системе. Параллельно идут переговоры о восстановлении англо-французской Антанты в качестве орудия обеспечения английского тыла и мощного давления на Италию. Когда 11 сентября Сэмюэль Хор произнес на заседании Совета Лиги наций свою речь о коллективных действиях против агрессора, было ясно, что для английского империализма наступил час серьезных испытаний.

3 месяца спустя английская пресса заговорила о кризисе внешней политики правительства. Восьмого декабря Хор и Лаваль выработали известные и ныне похороненные условия ликвидации... Абиссинии. Если Сэмюэль Хор пытался ценой раздела Абиссинии откупиться от итальянского фашизма, то это могло окончательно потрясти доверие к английской внешней политике. Внутри Англии это грозило вызвать бунт в консервативной партии. Хор должен был уйти. Кабинет Болдуина пережил большое потрясение. Так мстит за себя политика колебаний, двусмысленностей, практически отвергающая коллективную систему и предпочитающая комбинации за счет третьих стран.

\• \• \•

Не менее наглядным примером являются события, происходящие на азиатском материке. Захватническая программа японского империализма на 1935 год близка к завершению. Незачем перечислять факты. Они общеизвестны. Японский империализм почти беспрепятственно утвердил свое господство в Северном Китае. Японские политические деятели заявляют, что позиция Японии на Тихом океане консолидировалась за прошедшие 12 месяцев. Мы придерживаемся на этот счет своего мнения. Но следует признать, что, утвердившись в Северном Китае, японский империализм во много раз упрочил свое положение самой сильной империалистической державы на Тихом океане.

Те империалистские страны, которые в течение 4 лет жили надеждами, что в конечном счете японская агрессия со всей стремительностью обрушится на Советский Союз, оказались в лучшем случае неспособными к предвидению.

Разве самыми близорукими не оказались те империалистские государства, которые надеялись сжечь японские планы в Китае в пожаре японо-советской войны?! Дело не в том, конечно, чтобы злорадствовать над неудачами правящих кругов тех империалистских стран — к ним нужно прежде всего отнести Англию и США, — которые прямо и косвенно поддерживали антисоветские настроения в Японии. Просто 1 января принято подводить итоги. Пусть они сейчас подведут итог четырем годам развития и проверят баланс своей политики. Этот итог будет неутешителен и лишь снова напомнит, что любая страна, которая будет искать спасения для себя в разжигании антисоветских авантюр, подготовляет катастрофу для самой себя.

\• \• \•

Обстановка, которая сложилась к 1936 году, чревата крупными сдвигами в капиталистическом лагере. Итало-абиссинская война и все события, с нею связанные, продолжают оказывать сильнейшее воздействие на политику крупнейших империалистских стран. Развитие противоречий в 1935 г. создало реальную угрозу Лиге наций и коллективной системе, выявив, между прочим, тенденции к военно-политическим комбинациям и блокам. Естественно, что вопрос о направлении внешней политики главных стран капиталистической Европы попрежнему остается решающим при оценке возможных перегруппировок на внешнеполитической арене. События последнего месяца во внутриполитической жизни Англии показали, какие глубокие корни пустила в широчайшие массы населения идея коллективной обороны против агрессора. Но эти события также подтвердили, насколько глубоки противоречия, которые действуют на внешнюю политику империалистских стран.

Станут ли эти противоречия слабее в 1936 году? Предшествующий период показывает, наоборот, что эти противоречия будут обостряться. Не ослабло, а усиливается стремление германского фашизма и японского империализма к изоляции друг от друга сторонников коллективной безопасности и к созданию военных блоков.

Но не подлежит сомнению, что из всех капиталистических стран наибольшее влияние будет иметь направление британской внешней политики. От нее именно будет во многом зависеть, укрепятся ли в 1936 году силы, противодействующие опасности войны, или силы, покушающиеся на мир народов.

АНГЛИЯ В РОЛИ ПОСРЕДНИКА МЕЖДУ ЛИТВОЙ И ГЕРМАНИЕЙ

ЛОНДОН, 31 декабря. (Сб. корр. «Правды»). Как передают на осведомленных источников, английское правительство, взявшее на себя посредничество между Литвой и Германией, ведет переговоры с последней, не согласится ли она произвести обмен политическими заключенными с Литвой.

—o—

ПОИСКИ ЭЛСУОРТА

НЬЮ-ЙОРК, 30 декабря. (ТАСС). По сообщению газеты «Нью-Йорк таймс», пловучая база «Уайт Ирп» американского полярного исследователя Элсуорта продвигается к морю Росса. В настоящее время она находится в 80 километрах от острова Шарко, где предполагается создание базы для снабжения Элсуорта, исчезнувшего 23 ноября вместе с летчиком при полете через Антарктику.

Иностранная хроника

❋ В Париже закончился об'единительный с'езд двух профсоюзов служащих. С'езд постановил слить оба профсоюза в один; новый профсоюз будет включать 250 тыс. членов.

❋ Андре Тардье вышел из состава «Республиканского центра» (парламентская фракция французских реакционеров). Тардье не согласен с линией фракции во внешней политике, в частности он возражает против санкций, применяемых в отношении Италии.

❋ В муниципалитет г. Сэнс (Франция) избраны исключительно кандидаты народного фронта, прежний фашистский мэр забаллотирован.

❋ Новое слушание дела узников Скоттсборо назначено на 13 января 1936 г.

❋ Умер в Англии лорд Ридинг, занимавший с 1921 по 1926 г. пост вице-короля Индии и пост министра иностранных дел в 1931 году.

Москва под новый год

Москва вчера имела необычайный вид. На улицах на каждом шагу можно было встретить людей, нагруженных елками. На Зацепском рынке в течение часа было продано 700 елок, на маленьком Тетеринском рынке—400. Такую же картину можно было наблюдать и на всех остальных московских рынках.

В магазины и палатки, торгующие игрушками, невозможно было пробиться. Тысячи людей осаждали прилавки и раскупали все игрушки, которые могли хоть сколько-нибудь подойти для украшения елок.

Казалось, вся Москва превратилась в огромный детский сад. Елки—в квартирах, елки—в домовых клубах, елки—в школах.

Но самая замечательная из елок была зажжена вчера в Центральном парке культуры и отдыха.

Много радости и удовольствия получили здесь вчера и взрослые и дети. Когда в зеркале льда отразились сотни разноцветных огней колоссальной елки, три тысячи детей закружились в веселом хороводе. Среди восторженных ребят важно шествовали «дед Мороз», «Черная борода», «Медведь», «дядя Сережа», «Веселые ребята»...

Детский праздник окончился. Приближался час встречи нового года. Москвичи праздновали его наступление шумно и весело.

Отделения столичного телеграфа принимают сотни приветственных телеграмм.

С бою берутся таксомоторы. Улицы полны народом, как днем.

Ярко горят огни в рабочих клубах, ресторанах, столовых, кафе, в окнах квартир.

Пышные фейерверки расцветили небо над парком культуры и отдыха им. Горького. Здесь собрались десятки тысяч людей. Пламя сотен факелов освещало аллеи. Лучший московский фигурист и танцор на коньках С. Гаузер руководил массовыми танцами.

1.200 рабочих и работниц фабрики «Новая заря», пришедших в парк, заняли столики в огромном ресторане «Шеститранник».

Г. НОВОГРУДСКИЙ.
Л. ХВАТ.

Веселой, расцвеченной елкой и карнавалом «снежинок» встретили вчера новый год детишки рабочих фабрики имени Клары Цеткин (Москва).

Фото Н. Кулешова.

ОТКРЫЛАСЬ ВЫСТАВКА ТУРЕЦКОЙ ЖИВОПИСИ

В выставочном зале «Всекохудожника» вчера днем открылась выставка картин современных турецких художников. На выставке показано 79 работ турецких мастеров живописи.

На открытии выставки присутствовали народный комиссар по иностранным делам тов. М. М. Литвинов, народный комиссар просвещения РСФСР тов. А. С. Бубнов, маршал Советского Союза тов. С. М. Буденный, заместитель народного комиссара внешней торговли тов. Ш. З. Элиава, турецкое посольство во главе с поверенным в делах г-ном Нуреддин Пынар, члены дипломатического корпуса, ответственные работники НКИД и Всесоюзного общества культурной связи с заграницей, советские художники и писатели, находящиеся в Москве турецкие инженеры и планеристы, а также представители советской и иностранной печати.

МЕТАЛЛ ЗА 29 ДЕКАБРЯ

(В тысячах тонн)

	План.	Выпуск.	% плана.
ЧУГУН	38,5	38,9	101,0
СТАЛЬ	40,0	39,8	99,4
ПРОКАТ	30,0	34,9	116,2

УГОЛЬ ЗА 29 ДЕКАБРЯ

(В тысячах тонн)

	План.	Выпуск.	% плана.
ПО СОЮЗУ	370,7	365,6	98,6
ПО ДОНБАССУ	236,4	233,6	98,8

РАБОТА ЖЕЛЕЗНЫХ ДОРОГ

30 декабря

ДОРОГИ	Начальники дорог	Процент выполнения плана погрузки	Принято с соседних дорог	Сдано соседн. дорогами	Процент обеспечения вагонами	Выполнение норм обмен вагонами в %
Среднеазиатск.	Прокофьев	121	82	119	115	
Азово-Черном.	Осипов	120	115	121	130	
Октябрьская	Синев	111	84	120	104	
Юго-Западная	Зорин	104	115	110	136	
Казанская	Кучмин	103	110	107	129	
М.-Вел.-Балт.	Русанов	103	103	103	134	
Кировская	Ледник	101	79	80	90	
Северная	Амосов	99	111	87	122	
Оренбургская	Подшивалин	125	117	103	182	
Закавказская	Розенцвейг	110	76	67	122	
Западная	Жуков	102	106	98	125	
Екатерининск.	Билик	97	86	111	119	
Донецкая	Левченко	88	94	94	107	
Юго-Восточная	Житков	88	106	109	140	
Северокавказ.	Маевский	77	110	114	145	
Пермская	Шахгильдян	98	87	97	113	
Окружная	Шрамко	139	98	103	175	
Рязано-Урал.	Квитарадзе	109	103	68	163	
Южно-Уральск.	Князев	103	74	89	145	
Курская	Дьяков	84	95	91	145	
Забайкальская	Друсино	120	46	112	122	
Сам.-Златоуст.	Ковылкин	100	104	110	204	
Турксиб	Четвергов	156	53	74	180	
Уссурийская	Ламберг	86	80	102	130	
Южная	Шушков	72	99	91	136	
Восточносибир.	Голышев	96	70	60	129	
Москва—Донб.	Емшанов	78	88	82	143	
Омская	Уланов	78	73	55	150	
Томская	Миронов	63	89	43	149	

Погружено всего 70.788 ваг. 95,6
Разгружено » 70.666 »

ПРАЗДНИЧНОЕ ОЖИВЛЕНИЕ НА УЛИЦАХ ЛЕНИНГРАДА

ЛЕНИНГРАД, 31 декабря. (Корр. «Правды»). В витринах магазинов сверкают ярко украшенные елки. На улицах праздничное оживление. Непрерывным потоком движутся покупатели, нагруженные покупками. В фруктовых магазинах раскупают нарасхват землянику, клубнику и малину, только-что доставленные из холодильников.

Празднично убраны ленинградские дворцы, дома культуры и клубы.

Вчера в Доме печати редакция пионерской газеты «Ленинские искры» устроила для 450 детей большую новогоднюю елку. В залах Кировского дома культуры собираются 3 тыс. стахановцев и лучших ударников Кировского района. После полуночи в физкультурном зале, оформленном в виде морского дна, начинаются танцы.

Рабочие фабрики «Скороход» встречают новый год в Доме культуры имени Капранова, академики и профессора — в Доме ученых. В Александровском дворце Детского Села собираются стахановцы «Красного треугольника».

—o—

НОВОГОДНЯЯ ТОРГОВЛЯ

Последний покупатель покинул московский магазин «Гастроном» № 1 около трех часов утра, хотя допуск туда был прекращен двумя часами раньше. Это было в ночь на 31 декабря. Все утро, затем весь день и опять до глубокой ночи тысячи людей толпились у прилавков. Лифты выбрасывали из подвалов новые тонны мяса, птицы, дичи, рыбы, масла, сыра, колбас, консервов, фруктов, кондитерских изделий.

Магазин № 1 давно уже не видел такого наплыва покупателей. За три последних дня 1935 года москвичи оставили в кассах около миллиона двухсот тысяч рублей, унеся вагон мандаринов, семь тысяч тортов, до десяти тысяч бутылок шампанского, тысячи поросят и гусей, четыре вагона кондитерских изделий и бесчисленное количество других продуктов. Для елочных украшений за эти дни магазин распродал годовой запас грецких орехов...

Полутонные автомобили развезли по квартирам около 3.000 ящиков и свертков с заказанными продуктами. Большим успехом пользовались бюро заказов магазина № 1 на автозаводе имени Сталина и «Динамо» имени Кирова. Средняя стоимость заказа одной рабочей семьи составляла 70—80 рублей.

—o—

ЖЕЛЕЗНАЯ ДОРОГА РУБЦОВКА—РИДДЕР ГОТОВА.

АЛМА-АТА, 31 декабря. (Корр. «Правды»). Закончилась укладка рельсов железной дороги Рубцовка—Риддер. Уложено 237 километров пути. Встреча первого поезда произошла на 214-м километре.

На торжество открытия дороги прибыли рабочие из Риддера, колхозники из районов западного Алтая. Завтра на станцию «Защита» приходят первые 2 состава с грузами Риддерского комбината.

РОСТ РОЖДАЕМОСТИ И СНИЖЕНИЕ СМЕРТНОСТИ В СССР

Беседа с начальником Центрального управления народнохозяйственного учета Госплана СССР тов. И. А. КРАВАЛЕМ

— Победа социализма в СССР обеспечила оздоровление трудящихся темпами, которые не имели до сих пор места в мировой истории. Одним из показателей этого является резкое снижение смертности.

По высоте смертности населения дореволюционная Россия в течение многих десятилетий занимала одно из первых мест, имея впереди себя только колониальные страны. Положение начало резко меняться после прекращения гражданской войны, интервенции и блокады (1922—1923 гг.). За короткий отрезок, в 12—13 лет, смертность в СССР снизилась почти наполовину (на 44 проц.). Чтобы пройти такой огромный путь снижения смертности, США, Японии, Франции понадобилось свыше 100 лет, Швеции — 75 лет, Англии — 65 лет и т. д.

Принципиальное различие двух путей развития, двух систем — социалистической и капиталистической — особенно ярко выступает при сопоставлении следующих данных:

На 1.000 человек умерло:

на территории УССР в 1913 г. — 21,2
в 1935 г. — 12,8

в Западной Украине (южн. департ. Польши) в 1934 г. — 17,1

Такое же различие между Советской и Западной Белоруссией:

На 1.000 человек умерло:

на территории БССР в 1913 г. — 17,8
в 1935 г. — 13,0

в Западной Белоруссии в среднем (вост. департ. Польши) за 1929—33 гг.— 15,0

Особенно показательно оздоровление тех народов СССР, которые в царской России были обречены на вырождение и вымирание. Смертность в 1935 году в процентах к смертности 1913 г. составляла: по Мордовии — 48,4 проц., по Удмуртии — 55,6 проц., по Татарии — 55,7 проц., по Коми—58,3 проц., по Чувашии — 61,9 проц. и т. д.

Все народы СССР резко уменьшают смертность. Рождаемость находится на высоком уровне. Коэффициент рождаемости по основной массе краев и областей находится в границах 35—50 рождений на 1.000 чел. населения, но ряд районов имеет и более высокую рождаемость: Оренбургская область — 62,8; Башкирская АССР — 56,4; Челябинская область — 59; Восточносибирский край — 59; Черкесская автономная область — 58,6; Кабардино-Балкарская автономная область — 52,2 и т. д.

Поэтому СССР имеет очень высокий—и в абсолютном и в относительном выражении—естественный прирост населения (превышение числа родившихся над числом умерших). Этот прирост в СССР во много раз выше, чем в капиталистических странах. Ограничимся двумя примерами. В Советской Карелии годовой естественный прирост в настоящее время в 4,5 раза выше, чем в соседней Финляндии (19,9 и 4,5 на 1.000 чел. населения).

У немцев Советского Поволжья естественный прирост на 1.000 чел. населения в I квартале 1935 г. в 4 раза выше, чем у немцев фашистской Германии (25,6 и 6,2).

Естественный прирост населения в промышленных центрах СССР в 3—5 раз больше, чем в самых благополучных городах капиталистических стран. В 1935 г. естественный прирост на 1.000 чел. населения составляет: в Магнитогорске — 31,2; в Макеевке — 23,5; в Кривом Роге — 23,4; в Горловке — 22,9; в Анжеро-Судженске—21,9; в Енакиеве — 20,3; в Ленинске-Кузнецке — 20,2; в Запорожье — 20; в Керчи — 19,8; в Нижнем-Тагиле — 19,5; в Лысьве — 18,5; в Сталино — 17,2; в Баку — 17,1.

Особенно велики достижения в борьбе с заболеваниями, которые тесно связаны были с социально-бытовыми условиями дореволюционной России (туберкулез, венерические болезни, трахома, детские заболевания, эпидемические заболевания и т. д.). Число больных туберкулезом среди молодых рабочих, призывавшихся в Красную Армию, снизилось за последние 7 лет в УССР в 5 раз, тогда как в соседней Польше оно увеличилось за более короткий период на 16 проц. Смертность в 1935 г. в крупных городах СССР снизилась по сравнению с 1910 г. по сыпному тифу на 84,8 проц., по дифтерии — на 81,3 проц., по брюшному тифу на — 71,7 проц., по скарлатине — на 66,4 проц., по коклюшу — на 54,6 проц., по кори — на 45,4 проц. и т. д.

670 ТЫС. РУБЛЕЙ ЗОЛОТОМ ПРЕМИИ

Из советских портов в истекшем году ушло 2.750 пароходов, груженных лесоматериалами. К 31 декабря об'единение «Экспортлесс» выполнило свой план на 105,4 проц. Вывезено 1.084 тысячи стандартов пиломатериалов, что является рекордным количеством за все время советского лесоэкспорта. За досрочную погрузку иностранных пароходов получено 670 тыс. рублей золотом премии (диспача).

* * *

Об'единение «Техноэкспорт» к 30 декабря выполнило годовой план экспорта на 113 проц. Экспорт чугуна в 1935 году составил 330 тыс. тонн против 115 тыс. тонн в 1934 году.

ЛАХУТИ

Родина радости

(БАЛЛАДА)

Ясный взгляд и звонкий смех и милый рот,
Песня на устах.
От ее дыханья оживет
Сам безгрешный прах.
Кудри—изгиб, губы—сахар, лик—светлей
Солнца в небесах.
Юный стан стройнее тополей.
Кто она?
Любовь? Весна?
Радость — имя ей.

* * *

Шумя крылами, Радость пролетает
Над Мексикой и Явой, и Китаем,
Над сушей и водой судьбу пытает,
Над Западным и над Восточным краем,
Приюта ищет—и приюта нет.

Порхает Радость легче снов крылатых,
Заглядывает в пышные палаты
И шепчет: здесь притон воров богатых,
Отравлены здесь жизни ароматы,
Дышать зловоньем—Радости не след.

Как эти мне переступить пороги?
Здесь пятна преступленья и порока,
Здесь мир крови и злобы, мир жестокий,
Здесь пьют и жрут с утра до тьмы глубокой,
Мой светлый лик никем тут не воспет.

Нет, дальше полечу я в мир безбрежный,
Найду, найду приют в нем безмятежный!
С моей ли чистотою белоснежной
Жить в этой черной яме безнадежной,
Куда не проникает солнца свет?

И мчится Радость над Берлином, Римом,
Вот Греция, Балканы... Мимо, мимо,
По фабрикам, полям скользит незримо
И видит мрак тоски неутолимой
В глазах людей, на всем страданья след.

Нью-Йорк, трущобы Лондона, Парижа...
В раздумьи Радость:—Здесь друзей я вижу.
Душой бы рада к ним порхнуть поближе,
Да как тут быть? Я слезы ненавижу,
Я—Радость, что мне делать среди бед?

Прекрасны люди, да нуждой забиты.
Смелы, да без оружья и защиты,
К вершинам знанья им пути закрыты,
В их жизни мига счастья не ищи ты...
В обитель горя не сойду я, нет!

Цветуща я,—тут мрак и запустенье.
Свободна я,—тут плен и угнетенье.
Что Радость вам, безрадостные тени?
В об'ятья смерти не придет цветенье,
А я—вся жизнь, вся юность, вся расцвет!

И снова Радость ввысь взлетает смело,
Летит, ища желанного предела,
И с песней вот она в наш край влетела,
Остановилась, землю оглядела,—
И ослепил глаза ей яркий свет.

Глядит,—цветут сады, поля, долины,
Труду послушны верные машины,
Нарядны девушки, крепки мужчины,
Напевы праздничны, искристы вина...
Эй, Радость, на какой ты из планет?

Куда ни глянет,—труд, усилья, гений,
Куда ни станет, — дружный рост селений,
Где ни порхнет,—стальных орлов паренье...
И восклицает Радость в изумленьи:
— Сильнее этой силы в мире нет!

Ей солнце жарко локоны ласкало,
Рубинами пред ней вино сверкало,
И пела Радость нам под звон бокала:
— Клянусь, теперь я родину сыскала!
Здесь дом родной мой, здесь, в краю побед!

Тому, кто родину такую дал мне,
Тому, кто этот наливал бокал мне,
Тому, кто путь к народу указал мне,
Тому, кто первым цену угадал мне,—
Тебе, о Сталин мой, тебе привет!

Перевод с фарси БАНУ.

ПЕРЕД МАТЧЕМ «РЕСИНГ»—МОСКВА

(По телефону от парижского корреспондента «Правды»)

ПАРИЖ, 31 декабря. Завтра, в 2 часа 15 минут (5 часов 15 минут по московскому времени), открывается состязание команды советских футболистов с командой клуба «Ресинг». Интерес к матчу среди публики большой.

Советские футболисты вчера осмотрели стадион «Парк де Пренс», на котором им завтра предстоит встретиться с командой «Ресинга». Они нашли, что стадион очень хороший, напоминает стадион «Динамо», только «Динамо» несколько больше и содержится в лучшем порядке.

Вчера советская команда закончила свою тренировку. Днем советских футболистов посетил вратарь команды «Ресинга» Ру, который имел с ними продолжительную беседу.

Вчера вечером советские футболисты пошли посмотреть известного французского спортсмена бегуна Лахумега, который выступает сейчас в одном из парижских кабаре—«Казино де Пари». Среди типичных номеров программы парижского кабаре, состоящей главным образом из выступлений певичек, танцовщиц, Лахумег выступает с небольшой речью, в которой об'ясняет, что он пошел на подмостки кабаре, чтобы здесь пропагандировать спорт. Затем он показывает ряд гимнастических упражнений, гимнастические танцы совместно с группой кафешантанных «girls» и в заключение бежит по движущейся ленте, показывая технику бега. Выступление этого редкого спортсмена в подобном месте и в подобном окружении произвело на советских футболистов, как они говорили, угнетающее впечатление.

Б. Михайлов.

—o—

ПОДАРКИ ДАТСКОГО ПРАВИТЕЛЬСТВА СОВЕТСКИМ МОРЯКАМ

ЛЕНИНГРАД, 31 декабря. (Корр. «Правды»). Датский консул передал от имени правительства Дании подарки морякам парохода «Магнитогорск», которые 12 октября спасли команду датского парусника «Самно» (см. «Правду» от 15 октября). При вручении подарков начальнику Балтийского пароходства Я. П. Бронштейну датский консул заявил:

— Я лично присутствовал, когда спасенные датские моряки были доставлены в Ленинград, и слышал их похвальные отзывы о блестящем подвиге отважных советских моряков.

Капитану «Магнитогорска» тов. Матер подарены золотые часы, его старшему помощнику орденоносцу Адаеву—морской бинокль, серебряные портсигары получили помощник капитана Иванов, боцман Питомец, кочегары Бурдин, Литвинов, Ратушняк и матросы Матвеев и Факторович.

ИЗ ПОСЛЕДНЕЙ ПОЧТЫ

НОВОГОДНИЕ ШУТКИ, ИЛИ КЛИНСКИЕ МЮНХГАУЗЕНЫ

Жители города Клина были вчера страшно изумлены. Причиной этому послужила местная газета «Серп и молот». Газета выходит через день. Вчера, т. е. 31 декабря, увидел свет номер, датированный 1 января 1936 г. И, о чудо! В этом номере читатели с удивлением прочли подробный отчет, как встречали новый год в колхозах Клинского района.

«Знатные колхозники Щекинского сельсовета, — читаем мы, — собрались 31 декабря на вечер ударника в Щекинской избе-читальне.

Ударники-колхозники после официальной части весело встречали новый год, угощались колхозным пивом, молодежь показала колхозникам спектакль. Выступил шумовой оркестр и декламаторы».

В другой заметке описывается вечер встречи нового года в Трехдеревском колхозе. Шустрый газетчик даже знает, кто присутствовал.

«На вечере присутствовала знатная льнотрепальщица т. Власова и ее подруги тт. Осипова, Тарасова, Куликова и Крюкова».

Такой «сверхоперативный» прием клинской газеты, сообщающей читателю то, что еще не состоялось, позорит газету, дискредитирует ее коллектив. Клинские газетчики во главе со своим редактором т. Нечаевым восприняли наихудшие традиции бульварной буржуазной прессы.

НОВОГОДНИЙ ПАРАД

Рис. К. Ротова.

Уполномоч. Главлита № В—33937. Типография газеты «Правда» имени Сталина. Изд. № 1093.

Всесоюзная Коммунистическая Партия (больш.)

ПРАВДА

Орган Центрального Комитета и МК ВКП(б)

№ 31 (6637) | 1 февраля 1936 г., суббота | ЦЕНА 10 КОП.

LIBRARY OF CONGRESS REC'D FEB 14 1936 SLAVIC DIVISION

Пролетарии всех стран, соединяйтесь!

СЕГОДНЯ В НОМЕРЕ:

ПОСТАНОВЛЕНИЯ ЦЕНТРАЛЬНОГО ИСПОЛНИТЕЛЬНОГО КОМИТЕТА СОЮЗА ССР о награждении тт. Ербанова и Доржиева и колхозников и колхозниц, представителей трудовой интеллигенции, рабочих и работниц совхозов, партийно-советских работников Бурят-Монгольской АССР и командиров Бурят-Монгольского краснознаменного кавалерийского полка.

В СОВНАРКОМЕ СССР — О расширении производства предметов широкого потребления промысловой кооперацией и кооперацией инвалидов.

СТАТЬЯ: В. Быстрянский — Критические замечания об учебниках по истории СССР.

Н. Крупская — Нужны кадры популяризаторов.

М. Шолохов — «Тихий Дон» (глава из четвертой книги).

Андре Жид — Встреча.

Тов. Л. М. Каганович на Восточно-Сибирской и Забайкальской железных дорогах.

30 января на железных дорогах Союза погружено 76.408 вагонов—103,3 проц. плана.

Антисоветская кампания итальянской печати.

Итоги выборов в Греции.

Декларация правительства Сарро во французской палате.

РСФСР

В семействе Советских Республик первой величиной является Российская Социалистическая Федеративная Советская Республика. На ее громадной территории — от Балтийского моря до Тихого океана — рука об руку с великим русским народом живет и процветает многочисленная и полноправная семья других народов. Только на-дни делегаты Бурят-Монголии — одной из автономных республик, входящих в Российскую Советскую Федерацию, — докладывали руководителям партии и правительства о победах и достижениях народа, некогда отсталого и забитого царскими опричниками, ламами и богачами. Открывающаяся сегодня вторая сессия ВЦИК XVI созыва явится еще более широкой и яркой демонстрацией успехов крупнейшей республики Советского Союза, достигнутых под руководством партии Ленина—Сталина.

В докладах, которые заслушает сессия, подытожена гигантская работа народных масс, строящих социализм, увеличивающих богатства своей родины, умножающих ее могущество. Все народы — участники великой социалистической стройки — могут гордиться результатами своего труда; все они — от самых маленьких до самых больших — полноправные советские патриоты. И первым среди равных является русский народ, русские рабочие, русские трудящиеся, роль которых во всей Великой пролетарской революции, от первых побед и до нынешнего блистательного периода ее развития, исключительно велика.

«Русский революционный размах», являющийся, по блестящему определению товарища Сталина, одной из характерных черт ленинского стиля в партийной и государственной работе, питал и питает, как неисчерпаемый источник, творческий энтузиазм строителей социализма. Этот размах находит все новое и новое выражение в советской жизни. Стахановское движение — яркий пример русского революционного размаха в работе, соединенного с американской деловитостью.

«Русский революционный размах, — говорит товарищ Сталин, — является противоядием против косности, рутины, консерватизма, застоя мысли, рабского отношения к дедовским традициям. Русский революционный размах — это та живительная сила, которая будит мысль, двигает вперед, ломает прошлое, дает перспективу. Без него невозможно никакое движение вперед». Революционный размах рабочих и трудящихся СССР, и, прежде всего, русских рабочих и трудящихся, показали в своей героической борьбе за власть, против царского режима, против капиталистов и помещиков, в борьбе за социалистическую индустриализацию и коллективизацию сельского хозяйства, в борьбе, которая увенчалась бесповоротной победой социализма в нашей стране. Исторической неправдой, вредной болтовней является утверждение, что до революции русский народ представлял собой «нацию Обломовых».

Русский народ вместе с другими народами великого Советского Союза стал во главе исторического прогресса, указывая пролетариату и всем трудящимся капиталистических стран путь к освобождению от ига эксплоататоров. Поэтому-то и направлены против него отравленные стрелы антисоветской пропаганды германского фашизма и воинствующих кругов японских империалистов.

Тысячи страниц исписаны продажными фашистскими «профессорами» в доказательство того, что русские даже не люди. На все лады перепевается рассуждение Гитлера о том, что «не государственные дарования славянства дали силу и крепость русскому государству. Всем этим Россия обязана была германским элементам».

«Германские элементы» — это, прежде всего, конечно, русские цари Романовы, затем все эти Ольденбурги, Ренненкампфы, Фредерикс, фон-Плеве, Штюрмеры, Остен-Сакены и другие—имя их легион!—которых поставляла русскому самодержавию для борьбы с народом крепостническое баронство и дворы захудалых германских княжеств.

Следует еще вспомнить такой «германский элемент», как вошедший в русскую литературу тип «немца управляющего» имениями русских помещиков, а в эпоху империализма—заводчика, фабриканта, банкира, крупного воротилы. Они безусловно сыграли свою роль в усовершенствовании царского аппарата насилия и эксплоатации трудящихся масс «Российской империи».

Кому не известно, что этот «германский элемент» был ревностным носителем квасного патриотизма Романовых, царского империализма, угнетавшего не только трудящихся великорусской национальности, но вообще все национальности России.

Пролетарская революция вымела из нашей страны царей, капиталистов, помещиков и их курляндско-прусских наймитов и приживалок. И вот эта-то чистка авгиевых конюшен русского царизма и капитализма является, по мнению Гитлера, причиной неизбежного «конца России, как государства».

Гитлеру усиленно подпевают «чистые арийцы Азии»—японские империалисты. По мнению «Харбин синбун»—базарного листка, издаваемого японскими военными кругами в Манчжурии,—«ценность русских для Азии недостойна обсуждения».

Более чем понятно истерическое бешенство зарвавшихся империалистских разбойников. Звериный шовинизм японской военщины ярко показан в образе японского диверсанта в фильме «Аэроград». Будучи пойман, он в бессильной злобе и с сознанием обреченности перечисляет богатства нашей родины, о захвате которых мечтают пославшие его.

Ненависть к русскому народу включает в себе, конечно, ненависть ко всему советскому, к СССР в целом, но в клевете наших врагов огонь в первую очередь направляется на русский народ именно потому, что они великолепно понимают, какую громадную волю, энергию и упорство проявил он наряду и рука об руку с другими народами Советского Союза в борьбе за превращение нашей родины в великую пролетарскую державу.

СССР стал могущественной страной в индустриальном и, следовательно, в военном отношении, величайшим рассадником культуры и цивилизации. И именно русская культура, освобожденная от дворянско-капиталистических пут, расцветшая в условиях социализма, сыграла огромную роль в развитии многочисленных народов, освобожденных Октябрьской социалистической революцией.

Русские рабочие и крестьяне в братском союзе с другими народами нашей страны отстояли независимость советского государства и обеспечили его процветание. На востоке и западе, севере и юге засияли светочи подлинно человеческой цивилизации и культуры для народных масс. Десятки народов впервые в своей истории получили письменность, приобщены к социалистическому труду, спасены от вырождения, подняты из праха к жизни, свету, знаниям. И русские рабочие, русские трудящиеся могут лишь гордиться тем, что именно на их долю выпала честь помочь трудящимся других национальностей стать подлинно свободными членами социалистического содружества народов—СССР и этим заслужить их величайшую любовь.

Разумеется, трудящимся нашей страны мало дела до того, какого мнения германские фашисты или японские офицеришки о русских. Но важно вскрыть мутные и вонючие источники этой гнусной клеветы. Этот источник — подготовка войны против СССР. Как признается Гитлер, цель этой войны — обратить трудящихся Советского Союза в «рабочую силу для чистых арийцев»; для японских империалистов цель заключается в том, чтобы захватить все «земли восточнее Урала и Алтая». В этом—смысл всей «арийской» дребедени германских фашистов и их японских подражателей.

Не бывать этому! Не топтать фашистскому сапогу советской земли! Страна, населенная 170 миллионами самых свободных, счастливых и независимых на земле граждан, уничтожившая эксплоатацию, создавшая могущественную социалистическую экономику, выковавшая непобедимые вооруженные силы, руководимая железной партией большевиков, сплоченная вокруг любимого вождя, мудрого учителя, зодчего социализма — товарища Сталина, — такая страна несокрушима. Она способна не только защитить себя от врагов, но и уничтожить всякого, кто посмеет поднять на нее руку.

Фашистским врагам культуры и цивилизации противостоит страна Советов, которая из года в год обогащает не только самое себя, но и весь мир самыми передовыми идеями и людьми нашего времени. Она руками миллионов социалистических работников разбивает на земле самый изумительный сад и по праву горда этим своим творением, как может только гордиться страна, ставшая колыбелью нового общества, непобедимая страна Советов.

КО 2-й СЕССИИ ВЦИК XVI СОЗЫВА

Открытие 2-й сессии Всероссийского Центрального Исполнительного Комитета XVI созыва состоится сегодня, в 6 часов вечера, в Кремле, в помещении Большого Кремлевского Дворца.

ПОРЯДОК ДНЯ СЕССИИ:

1. **Контрольные цифры народного хозяйства РСФСР на 1936 год.**
   Докладчики т. СУЛИМОВ Д. Е. и т. КАРП С. Б.
2. **Государственный бюджет РСФСР на 1936 год.**
   Докладчик т. ЯКОВЛЕВА В. Н.
   Содоклад Бюджетной Комиссии ВЦИК.
   Докладчик т. РОГОВ М. И.
3. **Доклад Народного Комиссариата Местной Промышленности о выполнении директив партии и правительства по развитию местной промышленности.**
   Докладчик т. УХАНОВ К. В. и от Всекопромсовета т. ВАСИЛЕВСКИЙ К. В.
4. **Доклад Правительства Якутской АССР о советском, хозяйственном и культурном строительстве.**
   Докладчик т. ГАБЫШЕВ А. Г.
5. **Утверждение Положения о сельских советах.**
   Докладчик т. КИСЕЛЕВ А. С.
6. **Утверждение принятых Президиумом ВЦИК в период между IV сессией ВЦИК XV созыва и 2-й сессией ВЦИК XVI созыва постановлений об изменении и дополнении кодексов РСФСР.**
   Докладчик т. КРЫЛЕНКО Н. В.
7. **Утверждение указов и постановлений, принятых Президиумом ВЦИК за тот же период.**
   Докладчик т. НОВИКОВ Н. Ф.

Заседание группы ВКП(б) ВЦИК состоится там же (в Большом Кремлевском Дворце) в 5 часов вечера сегодня.

Секретарь ВЦИК А. КИСЕЛЕВ.

О НАГРАЖДЕНИИ ОРДЕНОМ ЛЕНИНА РУКОВОДИТЕЛЕЙ БУРЯТ-МОНГОЛЬСКОЙ АССР

Постановление Центрального Исполнительного Комитета Союза ССР

За перевыполнение государственного плана по животноводству и за успехи в области хозяйственного и культурного строительства — Центральный Исполнительный Комитет Союза ССР постановляет:

наградить орденом Ленина первого секретаря Бурят-Монгольского обкома ВКП(б) тов. Ербанова Михея Николаевича и председателя Совнаркома Бурят-Монгольской АССР Доржиева Дажуя Дансарановича.

Председатель Центрального Исполнительного Комитета Союза ССР
М. КАЛИНИН.

Секретарь Центрального Исполнительного Комитета Союза ССР
И. АКУЛОВ.

Москва, Кремль. 31 января 1936 г.

О награждении колхозников и колхозниц, представителей трудовой интеллигенции, рабочих и работниц совхозов, партийно-советских работников БУРЯТ-МОНГОЛЬСКОЙ АССР и командиров БУРЯТ-МОНГОЛЬСКОГО краснознаменного кавалерийского полка

Постановление Центрального Исполнительного Комитета Союза ССР

За перевыполнение государственного плана по животноводству и за успехи в области хозяйственного и культурного строительства—Центральный Исполнительный Комитет Союза ССР постановляет наградить:

ОРДЕНОМ ЛЕНИНА:

1. **Бадмаева Бато-Жаргал** — председателя колхоза им. Ворошилова Улан-Ононского аймака.
2. **Эрдынееву Долгоржап** — доярку колхоза «Улан-Удунга» Селенгинского аймака.
3. **Аршутову Марию Ивановну** — доярку колхоза им. Разумова Аларского аймака.
4. **Атенова Александра Андреевича** — члена колхоза «Красный Нельхай» Аларского аймака, заведующего племенной конефермой.
5. **Белотова Бабу** — члена колхоза им. Ворошилова Агинского аймака, заведующего конефермой.
6. **Санжиева Эрдыни Сампиловича** — чабана колхоза им. Разумова Бичурского аймака.
7. **Мисникову Агафью Григорьевну** — доярку колхоза «Заветы Ильича» Хоринского аймака.
8. **Гашунова Дугара Кондинновича** — члена колхоза им. Дзержинского Тункинского аймака, заведующего овцеводческой фермой.
9. **Шубина Никиту Ивановича** — директора Боргойского овцеводческого совхоза.
10. **Сампилова Цыренжап** — народного художника Бурят-Монгольской АССР.

ОРДЕНОМ ТРУДОВОГО КРАСНОГО ЗНАМЕНИ:

1. **Будаева Мунко** — председателя колхоза «Хубисхал» Баргузинского аймака.
2. **Осорову Долгор Осоровну** — доярку колхоза им. Кагановича Хоринского аймака.
3. **Намсараеву Дарию Жигитовну** — члена колхоза им. Сталина Кяхтинского аймака, заведующую овцеводческой фермой.
4. **Мартынова Ивана Никитича** — члена колхоза «Некра» Хоринского аймака, заведующего овцеводческой фермой.
5. **Дашанова Гарма Дашановича** — члена колхоза им. Сангалова Баргузинского аймака, заведующего племенной мясо-молочной фермой.
6. **Лапшобова Балдыновича** — члена колхоза им. Маркелова Агинского аймака, заведующего конефермой.
7. **Дальнееву Эрдыни** — члена колхоза им. Карла Маркса Селенгинского аймака, бригадира овцеводческой бригады.
8. **Цыбикову Долгор** — старшую доярку колхоза им. Молотова Улан-Ононского аймака.
9. **Тунгурова Иннокентия Трубочевича** — чабана Боргойского овцесовхоза.
10. **Бадлуева Александра Поповича** — управляющего фермой Ерминского мясосовхоза.
11. **Поповского Якова Трофимовича** — заведующего Сельхозотделом Бурят-Монгольского обкома ВКП(б).
12. **Шаракшинова Арсен Ангадыновича** — Народного Комиссара Земледелия Бурят-Монгольской АССР.
13. **Нимбуева Хеца** — народного бурят-монгольского поэта.
14. **Гонгорова Чойни-Нима** — артиста.
15. **Шимбуеву Марию Бадмаевну** — режиссера Бурят-Монгольского государственного театра.

ОРДЕНОМ КРАСНОЙ ЗВЕЗДЫ:

1. **Бадмаева Илью Васильевича** — старшего лейтенанта, слушателя Военной Академии имени Фрунзе, бывшего помощника начальника штаба Бурят-Монгольского краснознаменного кавалерийского полка.

ОРДЕНОМ ЗНАК ПОЧЕТА:

1. **Намсараева Жамцаранжап** — председателя колхоза им. Разумова Агинского аймака.
2. **Сучкова Изосима Ильича** — конюха колхоза «Победитель» Тарбогатайского аймака.
3. **Маринова Федора Ивановича** — председателя колхоза им. Ульянова Кяхтинского аймака.
4. **Бадмаева Норбо Галсановича** — зам. председателя колхоза им. Сталина Селенгинского аймака.
5. **Банзаракшина Цыбыка** — председателя колхоза «Галын-Очи» Джидинского аймака.
6. **Зоригтуеву Дулмажап** — доярку колхоза им. Доржиева, Агинского аймака.
7. **Циренова Радна** — чабана колхоза им. Ягоды Улан-Ононского аймака.
8. **Гончикова Тудуп** — председателя колхоза «Социализм» Агинского аймака.
9. **Бадмацыренову Догарму** — доярку колхоза «Комсомол» Мухор-Шибирского аймака.
10. **Цыретарова Бато Цыретаржапа** — председателя колхоза им. Тельмана, Селенгинского аймака.
11. **Балданова Бато** — члена колхоза им. Ербанова, Агинского аймака, заведующего молочно-товарной фермой.
12. **Буянтуева Мунко** — пастуха верблюдов колхоза им. Бусыгина Агинского аймака.
13. **Жалсараеву Бальжинима** — члена колхоза им. Разумова Агинского аймака, заведующую овцеводческой фермой.
14. **Тыхееву Бальжит** — табунщицу колхоза им. Дылгирова Агинского аймака.
15. **Гомбоева Дылгыр Гомбоевича** — председателя колхоза им. КИМ Бичурского аймака.
16. **Очирова Нима Бадмацыреновича** — председателя колхоза им. III-го Интернационала Селенгинского аймака.
17. **Халмантанова Легина Ильича** — председателя колхоза «Красное Знамя» Эхирит-Булагатского аймака.
18. **Кушнарева Ксенофонта Семеновича** — члена колхоза им. Кирова, Мухор-Шибирского аймака, заведующего молочно-товарной фермой.
19. **Дашихорлуева Болдансодном** — председателя колхоза им. Кирова Хоринского аймака.
20. **Чойнжурову Кубулай Доржиевну** — доярку колхоза «Мучин» Баргузинского аймака.
21. **Шарханова Жамбая Содноевича** — старшего конюха колхоза им. Ворошилова Тункинского аймака.
22. **Рожнова Александра Нефедовича** — пастуха колхоза «Авангард» Улан-Ононского аймака.
23. **Раднаева Ринчин-Доржи** — члена колхоза «Арбижил» Улан-Удинского аймака, заведующего молочно-товарной фермой.
24. **Бадмаева Ширап** — старшего гуртоправа Ерминского мясосовхоза.
25. **Дашнурова Эрдыни Тогочевича** — чабана Боргойского овцеводческого совхоза.
26. **Иванову Дарижап** — доярку Ерминского мясо-совхоза.
27. **Ванчикова Базар** — редактора областной газеты «Унэн».
28. **Хилобова Никифора Васильевича** — артиста-лимбиста и хуриста.
29. **Бардакова Александра Балхановича** — артиста-исполнителя бурят-монгольских народных песен.
30. **Балсанову Марию Алексеевну** — артистку-исполнительницу бурят-монгольских народных песен.
31. **Намсараеву Ханда Дылгировну** — исполнительницу бурят-монгольских народных песен.
32. **Панина Василия Петровича** — командира Бурят-Монгольского краснознаменного кавалерийского полка.

Председатель Центрального Исполнительного Комитета Союза ССР
М. КАЛИНИН.

Секретарь Центрального Исполнительного Комитета Союза ССР
И. АКУЛОВ.

Москва, Кремль, 31 января 1936 года.

Обсуждение предложения о ратификации советско-французского пакта

ПАРИЖ, 31 января. (ТАСС). Обсуждение предложения о ратификации советско-французского пакта в палате депутатов перенесено с 6 февраля на 4 февраля.

ОТ'ЕЗД тов. ЛИТВИНОВА ИЗ ЛОНДОНА

ЛОНДОН, 31 января. (ТАСС) Народный комиссар по иностранным делам тов. Литвинов сегодня, в 11 часов утра, покинул Лондон.

ПРИБЫТИЕ тов. ЛИТВИНОВА В ПАРИЖ

ПАРИЖ, 31 января. (ТАСС). Сегодня вечером из Лондона в Париж приехал народный комиссар по иностранным делам тов. Литвинов.

Летчик-испытатель Я. И. Монсеев (слева) и сын легендарного Чапаева — лейтенант А. В. Чапаев — участники состоявшегося вчера слета стахановцев авиочастей Московского военного округа. (Отчет о слете см. на 6-й стр.).
Фото И. Кулешова.

Во-всю нажать на медь, уголь, нефть

Все участвовавшие в стахановской декаде предприятия тяжелой индустрии добились нового повышенного уровня работы. Отрасли, до того не выполнявшие плана, стали работать на плановом уровне или близком к нему. Декада принесла большую пользу. Она раскрыла новые резервы и показала, какие богатые результаты дает работа, организованная лучше обычной.

Инициаторы декады — металлурги — сохранили за собой передовое место. В соревновании с остальными участниками они добились лучших результатов. Остальные же соревнователи заслуживают основательной критики.

С абсолютно неудовлетворительным итогом закончили декаду предприятия цветной металлургии. Прирост производства меди, цинка, свинца, олова, никеля, алюминия и других редких и легких металлов никого не может удовлетворить. Цветная металлургия плохо подготовилась к стахановской работе. Ее предприятия с первых же дней декады допускали обычные аварии и разные «непредвиденные» неполадки. Поэтому, хотя и все заводы Главцветмета включились в декаду, далеко не все они выполняли план. Ряд заводов в декаду не выполнял даже обычного оперативного плана. Ясное дело, что в этих условиях не могло быть и речи о подлинно стахановской работе и результатах, которые превышают обычный уровень минимум в полтора — два раза.

Среднесуточная выплавка меди из руды по стране достигла лишь 99,8 проц. плана, по Уралу еще меньше — 98,8 проц. плана. Из основных Уральских медных заводов только Красноуральский выполнил план на 106 проц.

Какие же это стахановские результаты!

По остальным цветным металлам результаты не лучше.

Руководители и все работники предприятий цветных, редких и легких металлов,— в особенности и в первую очередь медеплавильных, — должны, наконец, проникнуться сознанием того, что они работают на важнейшем участке промышленности. Недостаток в цветных металлах наиболее остро ощущается во всем народном хозяйстве. До каких же пор цветники будут мириться с тем положением, когда страна вынуждена ввозить цветные металлы из-за границы?

Доказана возможность такого увеличения производства меди и других цветных металлов, которое может уже в этом году избавить страну от ввоза.

Товарищи цветники! На вас теперь смотрит вся страна. Партия и правительство требуют, чтобы вы, наконец, заняли подобающее вам передовое место в народном хозяйстве.

Мало радостны итоги декады в нефтяной промышленности. Правда, последняя стала работать на плановом уровне. Но кто же не знает, что это минимум, без чего вообще теперь нельзя показываться в солидном советском обществе.

Некоторые руководители азербайджанских нефтяных трестов непрочь, на основе однодневного выполнения плана, разослать восторженные телеграммы по всему свету, не подозревая, что страна в стахановский год работы в первую очередь от них ожидает подлинно стахановских потоков нефти, значительно превосходящих плановые задания.

«Грознефть», «Башнефть», «Туркменнефть» и «Майнефть» в стахановскую декаду не выполнили даже обычного оперативного плана. Здесь стахановскому движению еще только предстоит сделать свое плодотворное дело.

Товарищи нефтяники! Когда вы, наконец, вылезете из обоза и зашагаете в шеренге передовиков?

В глубинах советских шахт зародилось могучее стахановское движение. Но шахтеры за последнее время не сумели удержаться на подобающих им стахановских позициях. За стахановскую декаду Донбасс не выполнил плана — его среднесуточная добыча составила только 228,8 тысяч тонн угля. А подсчеты показывают, что если сложить добычу трестов бассейна в лучшие дни, то он мог бы давать не менее чем 275 тысяч тонн. Таковы возможности. Сегодня в Донбассе начинается стахановская пятидневка. Делом чести донецких большевиков и всех шахтеров является вернуть Донбассу авангардное место в стахановском движении.

Было бы наивно думать, что и металлургам позволительно успокоиться после стахановской декады. Не назад к старым позициям, а вперед и вперед должны держать свой путь металлурги. Теперь, когда стахановская декада наглядно показала, каких значительных результатов можно добиться, если хоть немного работать лучше обычного, — металлурги должны твердо закрепиться на достигнутых позициях и двигаться вперед к новым высотам.

Товарищи металлурги! Вы работали в стахановскую декаду не плохо. Но можете работать значительно лучше. Не забудьте, что машиностроители ждут вашего металла. Стране нужно металла значительно больше того, что вы даете сегодня. Вы можете и должны завалить страну металлом. Это в ваших руках.

Машиностроителей не слышно было в стахановскую декаду. Большинство заводов попрежнему гналось за количественными рекордами, в то время, когда партия требует от них резкого улучшения качества работы: экономить металл, осваивать новые конструкции, дать высококачественную продукцию.

Химики стали выполнять план по ряду основных производств. Но ведь задание по многим и многим предприятиям значительно ниже реальных возможностей. Поэтому — ни малейшего успокоения! Подлинно стахановская работа и коэффициенты наших химических предприятий еще впереди.

Итак — вперед и вперед по всему фронту тяжелой индустрии и в первую очередь на участке меди, угля и нефти. Таков основной урок первой стахановской декады.

Пребывание тт. Литвинова и Тухачевского в Лондоне

(По телефону от лондонского корреспондента «Правды»)

ЛОНДОН, 31 января. В английских политических кругах отмечают большое значение пребывания тт. Литвинова и Тухачевского в Лондоне.

Со стороны тех официальных лиц, с которыми пришлось встретиться представителям СССР, были проявлены самое дружеское отношение и интерес ко всему, что делается в Советском Союзе

Дипломатический обозреватель «Дейли телеграф» пишет сегодня:

«Литвинов играл выдающуюся роль в дипломатических переговорах, явившихся следствием присутствия в Лондоне такого большого количества иностранных представителей и политических деятелей. Насколько известно, состоявшиеся политические беседы охватили всю область англо-советских отношений, которые, по всей вероятности, входят в период большой сердечности».

Н. Майорский.

Тов. Л. М. КАГАНОВИЧ НА ВОСТОЧНО-СИБИРСКОЙ И ЗАБАЙКАЛЬСКОЙ ЖЕЛЕЗНЫХ ДОРОГАХ

ЧИТА. (Корр. «Правды»). Народный комиссар путей сообщения тов. Л. М. Каганович детально ознакомился с работой Восточно-Сибирской и Забайкальской железных дорог в трудных зимних условиях. Он посетил ряд паровозных депо, вагоноремонтных пунктов, станций, отделений, а также Красноярский паровозо- и вагоноремонтный завод. Тов. Каганович подробно беседовал с рабочими и командирами, детально знакомился с эксплоатационной работой и использованием паровозов, проверял качество ремонта, давая оперативные распоряжения и указания, как исправить вскрытые им недостатки.

Принят ряд мер для выправления плохой работы Красноярского паровозного депо и ремонтного завода.

Паровозы здесь ремонтируются из рук вон плохо, грубо нарушаются технические правила ремонта, трудовая дисциплина низкая, отправление поездов часто срывается из-за подачи паровозов. Эксплоатационники безобразно используют паровозы, часами держат их в ожидании оформления поездов на перегонах и промежуточных станциях. По указанию тов. Кагановича для помощи Красноярскому депо переброшен специальный ремонтный поезд, а также часть паровозов из запаса других депо.

Лучше работает депо Иркутск-II. В таких суровых зимних условиях это депо не имеет недодач, здесь почти нижет капитальный и неплановый ремонт, машинисты получают перегонку за перевыполнение норм пробега, комплексные бригады—премии за хороший ремонт. Тов. Каганович поставил работу иркутчан в пример красноярцам.

Ознакомясь с работой аппарата управления Восточно-Сибирской дороги, тов. Каганович вскрыл существенные недостатки. Ряд важнейших приказов НКПС, в частности по перестройке паровозного хозяйства, в жизнь почти не проведен, конкретное руководство линией слабое.

Чтобы работать «поспокойнее», руководители Восточно-Сибирской и Томской железных дорог применяли антигосударственную практику ограничения и временного прекращения приема поездов с соседних дорог.

Тов. Каганович подчеркнул, что для Восточно-Сибирской дороги, дороги по преимуществу транзитной, важнейшей задачей является четкое, без задержек продвижение грузов на восток и порожних вагонов на запад для Кузбасса. В соответствии с этой боевой задачей тов. Каганович дал конкретные задания управлению дороги, каждому депо, отделению и каждой крупнейшей станции в отдельности.

Лучше работает Забайкальская дорога. На этой дороге в борьбе за ликвидацию прорыва и отставания за последний год выковался крепкий коллектив, развернулось стахановское движение. По всем данным дорога готова к беспрепятственному приему и быстрому продвижению увеличивающегося грузового потока.

Тов. Каганович провел ряд совещаний с командно-политическим составом и лучшими стахановцами дорог в Красноярске, Иркутске и Чите. Железнодорожники, рабочие и трудящиеся Красноярска, Читы, Иркутска, Вихова и других городов и железнодорожных узлов организовывали восторженную встречу своему любимому наркому, верному соратнику товарища Сталина.

В связи с приездом тов. Кагановича на дорогах среди рабочих необычайный подъем. Множатся ряды стахановцев, повышающих новые рекорды и достижения. Тысячи рабочих берут на себя обязательства лучше работать, с честью выполнять задачи, поставленные перед ними тов. Кагановичем, и вывести Восточно-Сибирскую и Забайкальскую дороги в ряды передовых дорог Советского Союза.

В ВИЧУГЕ НЕ УМЕЮТ ТОРГОВАТЬ

Страшное дело, в стране налей теперь так много продуктов, а в городе Вичуге, Ивановской области, яиц не умеют торговать. За 25 километров едем мы в Кинешму за хорошими продуктами, а для этого приходится целый день тратить.

В нашем городе—шесть фабрик, на одной только из них—имени Ногина—почти 7.000 рабочих. Заработки у всех растут, можем питаться куда лучше прежнего.

Но вот в магазинах в Вичуге нигде нет сливочного масла. Я говорила с закупщиком товаров С. В. Суховым, спрашиваю: почему нет масла? Ведь крутом его сколько угодно

— Не разрешили торговать, — отвечает он, — а мы бы с удовольствием...

Продается у нас хорошая колбаса копченая, да в магазине сказали, что это «последний квартал торгуем, а больше ее в Вичуге не будет».

Нет почему-то в продаже яиц, сыра, тогда как в соседних Кинешме и Иваново ими торгуют, как и по всей стране.

Я говорила тов. Сухову: «Буду в Москве, порасспрошу, почему в Вичуге не может быть торговли маслом, сыром, яйцами, хорошей колбасой». Отвечает: «Если разрешат торговать,—мы будем очень рады».

Какие-то бюрократы тормозят советскую торговлю в Вичуге.

П. И. ВИНОГРАДОВА.

ОТ РЕДАКЦИИ.

Публикуемое выше письмо П. И. Виноградовой — матери известной ткачихи Евдокии Виноградовой — не делает чести секретарю Вичугского партийного комитета и председателю горсовета, не умеющим обеспечить культурную торговлю в крупном рабочем центре.

Обращаем внимание Наркомвнуторга и ивановских областных организаций на это безобразие.

КОЛХОЗНИКИ ПОЛУЧИЛИ ЗВАНИЕ АГРОТЕХНИКОВ-ПРАКТИКОВ

КУЙБЫШЕВ, 30 января. (Корр. «Правды»). В Барышской районной колхозной школе председатель колхоза «Красноармеец» тов. Филиппов перед комиссией краевого земельного управления экстерном сдал экзамен на звание агротехника-практика. Вместе с ним подготовлялись и получили это звание еще пять председателей и бригадиров: тт. Аметов, Борисов, Кузнецов, Калинкин и Кураев из колхозов «Путь Ильича», «Заветы Ильича», «Красный Октябрь» и «Новая жизнь».

КУРСЫ ЯРОВИЗАТОРОВ

ХАРЬКОВ, 31 января. (Корр. «Правды»). В Харькове открылись областные курсы агрономов-яровизаторов. Лекторы курсов—ученики академика Лысенко: старший агроном Сахновщинской МТС тов. Григорьев и агроном областной контрольной семеноводческой станции Назаренко. После окончания курсов все 150 слушателей поедут в районы, чтобы подготовить 8—10 тыс. новых яровизаторов из колхозников.

Нужны кадры популяризаторов

Стахановское движение чрезвычайно усилило стремление к учебе среди рабочих и колхозных масс. Стахановцам нужны знания. Нужно им знать математику, физику, химию, нужно уметь записать свои соображения, составить план, нужно знать хозяйство страны, иметь широкий кругозор, знать, куда идет общественное развитие, и т. д. и т. п. Каждый стахановец жадно хочет учиться, и все хотят учиться, чтобы стать стахановцами.

Приходится людям все время учиться самостоятельно по запросам дела. В помощь учебе необходима подходящая научно-популярная литература. Она почти совершенно отсутствует. В массовых библиотеках полки с популярной литературой пустуют. Читки проводятся лишь по беллетристике, а нужна, остро нужна литература по всем основным наукам. Есть кое-какая популярная литература по специальным наукам, но она обычно слишком рецептурна, да и не зная основ науки, человек делает бездну ошибок в процессе применения рецептуры к практике. Надо учитывать тяжелое наследие прошлого, надо учитывать, что у масс, из рядов которых выходят стахановцы, нет часто нужных им знаний. Отсюда не следует, что популярная литература должна представлять собою простую бессодержательную агитку или упрощенческую вульгаризацию, или какую-то развлекательную мешанину. Популярная литература должна быть строго научна, с одной стороны, с другой—написана просто, понятно, иллюстрирована фактами. Выбор тем должен быть не случаен, не ведомственен, а научно-продуман.

Что надо сделать?

Надо в это дело включиться самым видным, самым знающим людям науки, которые сейчас стремятся как можно теснее связаться с массами, притти им на помощь. Им надо проверять ходовую популярную литературу с точки зрения научности, выдвигать самое основное в науке, самое существенное. Мы хотели бы иметь в этом отношении в первую очередь помощь со стороны Академии наук, со стороны Института Маркса — Энгельса—Ленина, со стороны научно-исследовательских институтов.

Надо кончать с кустарщиной в этом деле. Надо придать делу популяризации такой размах, поднять его на ту научную высоту, которая необходима нашей великой стране Советов, которая ставит все достижения науки на службу человечеству, на службу широчайших масс трудящихся. Этого хотел Ленин, этому учит нас Сталин.

Нужно создать широкие кадры популяризаторов. У нас существует громадное число высших учебных заведений, при них—обширные кадры аспирантуры. Надо из нашей советской аспирантуры, надо из наших отличников учебы—студентов старших курсов высших учебных заведений выработать настоящих, образцовых популяризаторов. Для того, чтобы написать сжатую, содержательную, увлекательную брошюру, надо очень хорошо знать то, о чем пишешь. Писание популярной брошюры является для пишущего настоящей, серьезной учебой. Я уверена, что комсомол поддержит эту идею, возьмется за дело со всей свойственной ему молодой энергией.

Люди науки будут проверять научную сторону популярных брошюр.

«Хорош ли пирог, это узнаешь, когда начнешь его есть», или, как говорили англичане: «Качество пудинга познается во время еды». Качество популярной литературы с точки зрения ее популярности, с точки зрения того, что дает читателю та или иная популярная брошюра, насколько она доступна, «с удобна», помогут проверить стахановцы.

Только надо внести во все это дело известную плановость, стройность, единство, внести в него широко элемент соревнования.

Просьба все предложения по этому вопросу направлять в Институт библиотековедения и рекомендательной библиографии, Пушечная, 5.

Н. КРУПСКАЯ.

Большую школу со светлыми классами построили недавно в селе Большие Сорочинцы, Миргородского района, Харьковской области. На снимке: в школьном дворе — во время большой перемены.

Фото М. Оверского.

АНДРЭ ЖИД

ВСТРЕЧА

Недавно мы с Иефом Ластом проезжали через Испанию, направляясь в Марокко, где нас ожидали друзья. Иеф Ласт много путешествовал, но в Испании еще не бывал. Мы решили сделать остановку в Толедо — почему, собственно, не знаю; вероятно, потому, что проще и разумнее было бы остановиться в Мадриде. О самом городе, как и о гостинице, где мы переспали две ночи, ничего особенного сказать нельзя. Еще в Париже мы запаслись абонементом на проезд 3.000 километров по испанским железным дорогам, получив благодаря этому значительную скидку с тарифа. При отъезде нужно было лишь предъявить талон, получив в обмен железнодорожный билет на любое расстояние.

— Пожалуйста, не беспокойтесь, — сказали нам в гостинице, когда я расплачивался по счету. — На вокзале вы найдете нашего человека, который все устроит.

И в самом деле, на вокзале нас уже дожидался швейцар гостиницы с билетами до Алжесираса, где мы на другой день должны были пересесть на пароход. Он проводил нас в вагон под предлогом, что поможет разместить чемоданы. Иеф Ласт побежал купить газеты. Все было в порядке.

Почему же швейцар не уходил? Он переминался с ноги на ногу, этот здоровяк лет сорока, представительный, с энергичным лицом.

— Мне кажется, — начал он, не решаясь поднять на меня глаза, — вы можете оказать мне большую услугу... Но я боюсь затруднить вас.

Он говорил совершенно свободно по-французски, без малейшего акцента. Мы были одни в купе. Я старался подбодрить его.

— Видите ли, — нерешительно и вместе с тем порывисто продолжал он. — Мы здесь не имеем ни одной газеты, которая держала бы нас в курсе событий и писала правду. Когда я увидел ваши имена в списке наших постояльцев, то подумал, что смог бы обратиться к вам. Знаете, редко встречаешь людей, с которыми рискуешь заговорить.

Я протянул ему руку, он пожал ее.

— Чем я могу служить вам?

— Так вот... Знаете... Мне хотелось бы получать газету «Журналь де Моску» [1]).

— Только всего! — воскликнул я. — С удовольствием выпишу ее вам.

— Гм! — повел он рукой. — Я не совсем это хотел сказать. Поймите, я сам мог бы давно уже подписаться. Но если я подпишусь и ее начнут высылать, все равно получать ее я не буду. Нет, мне хотелось бы, чтобы вы указали мне кого-нибудь в Париже, кто мог бы там подписаться за меня, получал бы газету и пересылал мне... соответствующим образом. В Париже я никого не имею...

В этот момент в коридоре показался Иеф Ласт. Я устремился к нему.

— Скорее сюда, дружище, — смеясь, сказал я ему. — Я познакомлю тебя с товарищем.

Поезд вот-вот должен был отойти.

— Я соображу насчет вашего дела, — обратился я к нашему новому знакомому.— Это штука несложная. Давайте скорее свой адрес. Мне кажется, я смогу вам помочь.

И тут же я вспомнил про... Но поезд уже тронулся.

— Я буду в Толедо на обратном пути из Марокко, — крикнул я вслед швейцару. — Надеюсь с вами повидаться.

Лицо, о котором я вспомнил, была одна молодая женщина. Правда, я был с ней еле знаком, но не сомневался в ее содействии. Дальнейшее показало, что я был прав.

Месяц спустя я снова очутился в Толедо. Я был один, Иеф Ласт остался в Феце, где ему чудесно работалось; он вернул себе там то радостное, способствующее поэтическому творчеству лирическое настроение, которого ни он в Амстердаме, ни я в Париже не знаем, — вечные сроные дела и помехи.

В Толедо я разыскал швейцара гостиницы. По окончании работы, сменив в гардеробной свою служебную форму и фуражку, он повел меня в скромное кафе, где мы могли вволю наговориться.

— Она очень мила, наша знакомая, — начал он, — та дама, к которой вы меня направили... Сначала она не знала, как устроить с пересылкой «Журналь де Моску». Первых номеров я не получил. Я вам уже сказал: в Испанию не допускают ничего, что может дать представление о событиях. Но вы мне дали ее адрес, я с ней списался, и теперь она сумела наладить дело. Я получаю сразу три номера. Знаете, нас теперь собирается семеро, и мы читаем... Кроме того, она прислала нам... это было очень мило... шоколадные яйца для детей.

— Сколько у вас детей? — спросил я.

Он улыбнулся.

— У меня? Никаких. Я имею в виду астурийских сирот. Их родители были убиты при подавлении октябрьского восстания... Мы усыновили этих детей. Но народ мы не очень богатый. Не можем доставить малышам много радости. А тут, вдруг из-за границы получаются шоколадные яйца... Если бы вы знали, как они были счастливы!.. И мы с ними.

Он начал мне подробно рассказывать об ужасах террора и разнузданной травле, поднятой буржуазными газетами.

— Какая подлость! В их руках вся печать, они пишут все, что им заблагорассудится, а это потом перепечатывается во всем мире. Нам говорить не дают, а если случайно подаешь голос, создается впечатление, что мы пишем неправду, ибо это расходится с тем, что они расписывают.

Его голос дрожал от возмущения. Он закрыл лицо руками и на некоторое время прервал речь. Быть может оттого, что около нас проходили посетители.

— Правда, — тихо продолжал он, — они одержали победу. Нищета, проституция, бой быков, католицизм... Никогда всё это так не расцветалось, как теперь. Правда, революционное движение потерпело сейчас неудачу... Но, знаете, все это не без пользы. Во-первых, слишком много было анархистов в Испании. Теперь анархисты стали понимать, что поражение обеспечено заранее, если нет единства, организации...

Я предложил ему сигарету. Он отказался.

— Вы не курите?

— И не пью. Ни вина, ни пива. Я стараюсь сохраниться. И каждый вечер ложусь спать в десять часов. Если бы вы знали, как я стараюсь сохранить силы!..

Он говорил с жаром. И в его тоне чувствовалось, что им руководит не эгоистическая предосторожность, а пламенное убеждение. И он добавляет:

— Мне так хочется жить!.. Мне так хотелось бы быть там, вы знаете. Так хочется жить!

Я вспомнил, но боялся ему сказать, что этими же словами закончил свою последнюю речь Киров, незадолго до своего убийства.

Я ответил ему, что завидую его молодости, которая даст ему возможность увидеть великие события.

— Они не за горами, и вы тоже сможете их видеть, — сказал он...

Мой поезд отходил через несколько часов. Он проводил меня на вокзал. Здесь, в ожидании пассажиров, уже находились швейцары других гостиниц, важные, в служебном облачении.

Мой новый друг украдкой указал мне на одного из них и шепнул:

— Видите, вот этот, слева, из отеля «Сплендид»... Один из наших. Пожмите ему руку, он будет рад.

Это рукопожатие, признаюсь, доставило не меньше радости и мне.

[1]) Газета на французском языке, выходящая в Москве.

В. БЫСТРЯНСКИЙ

КРИТИЧЕСКИЕ ЗАМЕЧАНИЯ ОБ УЧЕБНИКАХ ПО ИСТОРИИ СССР

I

Авторами «Истории СССР — учебника для средней школы — часть 1-я» (Ванаг, Греков, Панкратова и Пионтковский) замечания тт. Сталина, Жданова и Кирова по поводу конспекта учебника по истории СССР учтены лишь в малой степени. Не выполнена задача дать **историю народов СССР**, а не только Великороссии.

Прошлое народов, вошедших в состав СССР, либо вовсе не излагается, либо излагается, как правило, очень бледно и мимоходом.

Авторы в недостаточной мере осознали, что в учебнике, по которому будут знакомиться с прошлым своей страны миллионы учащихся, должно быть взвешено каждое слово и каждое определение. Между тем мы имеем здесь много неряшливых и непродуманных формулировок.

Далеко не достаточно показаны истоки национально-освободительного движения покоренных царизмом народов России, почти совершенно не отражена роль и влияние западноевропейских революционных и социалистических движений на формирование буржуазно-революционных движений и пролетарского социалистического движения в России. Контрреволюционная роль русского царизма во внешней политике показана далеко не достаточно.

Если сравнить сокращенный текст учебника с первоначальным авторским текстом, то приходится отметить, что тут сплошь и рядом сокращение произведено чисто механически, так что утрачивается всякий смысл (например, на странице 49-й).

Вопреки указаниям ЦК, в учебнике сохранено смешение феодализма и дофеодального периода, самодержавия и феодального строя. В учебнике мы имеем ряд примеров «дурной социологии», когда изложение гражданской истории заменяется мнимыми социологическими обобщениями. Примером этого являются рассуждения о роде (стр. 11 и след.). Совершенно не показан на фактах гражданской истории процесс создания государства, перехода от родового быта к государственному строю. В учебнике почти полностью отсутствует история культуры не только народов СССР, но великорусского народа. Если авторы учебника и дают изложение гражданской истории — эта гражданская история сводится, главным образом, к перечню войн и завоеваний. Крайне скудны данные по истории письменности, литературы и других сторон культуры народа.

Как пример вольного обращения с терминологией может служить применение термина «феодализм» к эпохе, когда крестьянство еще не было закрепощено (см. отдел 2-й, стр. 15 и след.).

Совершенно не к месту употребляется авторами термин «революция». Они говорят о «революции» даже в Киевской Руси в XI веке, не понимая таким образом разницы между революцией и стихийным бунтом.

Серьезнейшим недостатком учебника является то, что его авторы не показали прогрессивного значения «собирания земли русской», создания ядра русского национального государства. В учебнике говорится только о грабежах и насилиях московских князей, так что учащиеся не могут вынести понимания, что образование национального государства великорусского было шагом вперед в историческом развитии.

В связи с этим дается неверная и неправильная картина событий начала XVII века. Лже-Дмитрий I и II показаны как вожди крестьянских восстаний, между тем как эти авантюристы—ставленники польского панства — только использовали восставшую массу в своих реакционных целях.

Не показано положительное значение борьбы Минина и Пожарского в деле освобождения страны от ее оккупации иноземцами—шведами и поляками — и создания национального государства (стр. 120—124 сокращенного текста). Здесь сказывается антимарксистский, своего рода «левацкий интернационализм» — непонимание того, что коммунисты отнюдь не должны отгораживаться от положительной оценки прошлого своей страны.

Нет ясной картины развития крепостного права. Из учебника учащийся не может усвоить хода закрепощения крестьянских масс. Относящийся сюда материал разбросан по отдельным разделам. Не указана достаточно ясно причина поражения крестьянских войн, отсутствие руководства со стороны передового класса. Совершенно не выяснена прогрессивная роль преобразований Петра I — вопреки совершенно ясным высказываниям Ленина и Сталина. Даны только отрицательные черты петровской реформы и разорение ею масс, а не указывается ее прогрессивное значение.

Нет положительной оценки движения декабристов. Они рисуются как корыстные эксплоататоры, думающие только о новых, более надежных формах ограбления крестьянства, опять-таки вопреки ясным высказываниям Ленина, признавшего прогрессивную роль движения декабристов, как «дворянских революционеров».

Совершенно не учтены важнейшие высказывания Маркса, Энгельса и Ленина о положительном значении польского освободительного движения против царизма в течение XIX века. Оно изображается только как бунт помещиков, стремящихся к монопольной эксплоатации крестьянства.

Вопрос о реформе 1861 г. трактуется так, что учащиеся могут притти к выводу, что после реформы крестьяне подверглись еще большему закрепощению, чем до 1861 г. Не показана разница между крепостным правом и тем положением, которое создалось после реформы. Изложение соответствующих разделов учебника крайне неясно, сумбурно и прямо-таки неряшливо.

При характеристике народничества не показано ясно отрицание политической борьбы народничеством до образования Народной Воли, не вскрыт ясно порок террористической борьбы, как борьбы одиночек, ослабляющей и дезорганизующей борьбу масс.

Крупным минусом учебника является и отсутствие показа отсталости России по сравнению с западно-европейскими странами. Далеко недостаточно показано, как именно за эту отсталость нас били все, кому не лень (Сталин).

Полное отсутствие умения мыслить диалектически, непонимание необходимости конкретного исторического подхода к фактам прошлого проникает все изложение исторического материала в данном учебнике. Авторы не усвоили марксового понимания прогрессивности капитализма по сравнению с феодализмом и вообще средневековьем. Авторы сбиваются на мелкобуржуазную, анархическую критику капитализма. Они видят в капитализме лишь разрушительную сторону, они не понимают, что капитализм являлся шагом вперед по сравнению со средневековьем. Авторы, как будто, не знают того, что Ленин писал в своей брошюре о продовольственном налоге в апреле 1921 года, уже после победы социалистической революции в нашей стране: **«Капитализм есть зло по отношению к социализму. Капитализм есть благо по отношению к средневековью, по отношению к мелкому производству»**. Вот почему авторы учебника не говорят о реформе 1861 года, как о шаге по пути капиталистического развития нашей страны, знаменовавшем движение вперед по пути развития производительных сил, несмотря на разорительность для крестьянской массы «освобождения», проводимого помещиками. Они не поняли того, что Ленин писал еще в своих «Друзьях народа» о прогрессивности реформы 1861 года. Ленин там ясно говорит о **«прогрессивности этого нового уклада жизни сравнительно со старым, крепостническим»**. Между тем, авторы учебника, рисуя победу капитализма в нашей стране, сбиваются на тон тех «друзей» народа, с которыми Ленин воевал еще в 90-х годах прошлого века.

Возьмем другой пример. Вслед за Покровским авторы учебника говорят только о деспотизме и варварстве Петра I, между тем как Ленин ясно указывал на прогрессивное значение его деятельности. В своей брошюре «О «левом» ребячестве и о мелкобуржуазности» Ленин призывает, говоря о необходимости перенять из Германии практику государственного капитализма, **«не жалеть диктаторских приемов для того, чтобы ускорить это перенимание еще больше, чем Петр ускорял перенимание западничества варварской Русью, не останавливаясь перед варварскими средствами борьбы против варварства»**. (XXII, 517).

Декабристы рисуются в учебнике какими-то корыстными эксплоататорами, которые только и думают о новых хитроумных способах закабаления масс. А вот что пишет о них Ленин в своей знаменитой статье «О национальной гордости великороссов»: **«Мы гордимся тем, что... среда великороссов выдвинула Радищева, декабристов»**. В известном докладе о революции 1905 года, прочитанном в Цюрихе 22 января 1917 года, Ленин говорит: «В 1825 году **Россия впервые видела революционное движение против царизма»**. Между тем, те, кто стал бы учиться истории СССР по учебнику Ванага и др., не смогли бы подозревать, что декабристы играли в этой истории революционную роль.

Приведем еще следующий пример. В первоначальном авторском тексте учебника так характеризуется роль крестьян накануне реформы 1861 года. «Война показала, что экономическое развитие страны требует перехода от крепостного строя к буржуазному. Крестьяне пытались решить этот переход революционным путем, уничтожив помещичье—землевладение и власть крепостников». (420). Мы не говорим уже о стиле, но какова мысль, выраженная таким суконным языком? Здесь мы имеем проходящую красной нитью по всему произведению Ванага и др. переоценку сознательности эксплоатируемой массы до выступления на историческую сцену пролетариата. Между тем, Ленин одну из основных причин поражения революции 1905 года видел как раз в недостаточной сознательности крестьянства. Он писал в статье «Лев Толстой, как зеркало русской революции»: **«В нашей революции меньшая часть крестьянства действительно боролась, хоть сколько-нибудь организуясь для этой цели, и совсем небольшая часть поднималась с оружием в руках на истребление своих врагов, на уничтожение царских слуг и помещичьих защитников. Большая часть крестьянства плакала и молилась, резонерствовала и мечтала, писала прошения и посылала «ходателей»—совсем в духе Льва Николаича Толстого»**. А в статье «Уроки революции» Ленин говорит, что по сравнению с рабочими **«крестьяне боролись менее упорно, более разрозненно, менее сознательно, все еще надеясь народно на доброту царя-батюшки. В 1905—1906 годах крестьяне, собственно, только попугали царя и помещиков»**.

Итак, по Ванагу выходит, что крестьяне уже накануне 1860 года обладали той сознательностью, которой недоставало им еще 50 лет спустя!

Таков «историзм» составителей учебника. Нам уже приходилось говорить об антимарксистском, своеобразном левацком «интернационализме» наших «историков», которые готовы видеть борцов за освобождение крестьянства в отрядах польской шляхты, оккупировавших нашу страну в «смутное время» начала XVII века, а ополчение Минина и Пожарского, изгнавшее оккупантов, просто именуют контрреволюционной ратью.

Авторам учебника невдомек, что совсем еще недавно, на VII Конгрессе Коминтерна тов. Димитров, исходя из указаний Маркса—Ленина—Сталина, напомнил, что нас—коммунистов—касается всякий важный вопрос не только настоящего и будущего, но и прошлого нашего собственного народа, что коммунисты не должны добровольно предоставлять фашистским фальсификаторам все, что есть ценного в историческом прошлом нации, для одурачивания народных масс, что плохими коммунистами являются те коммунисты, которые **«полагают, что все это не касается дела рабочего класса, которые ничего не делают, чтобы исторически правильно, в подлинно марксистском, ленинско-марксистском, ленинско-сталинском духе осветить перед трудящимися массами прошлое их собственного народа, чтобы увязать свою теперешнюю борьбу с его революционными традициями в прошлом»**.

Отметим далее частные недостатки: дана очень скупая характеристика христианству как идеологии. Учащиеся не получают представления о значении религии как средства закрепощения масс. Не ясно, откуда взялся Владимир Мономах (стр. 43), что такое «ярлык» (стр. 66), что такое «великое княжение», откуда взялся митрополит (стр. 71). Ломоносов оказывается только «идеологом дворянства» (стр. 191—192). Ничего не сказано о русско-турецкой войне 30-х годов XVIII века. При изложении взглядов Радищева не говорится об его отношении к народному восстанию. Очень скомкано изложение войны 1812 г.—военных действий против Наполеона. Крайне неудачно изложено царствование Александра I. На стр. 245 сумбурно рассказывается о поражении Наполеона. Не говорится достаточно о ходе завоевания Северного Кавказа. В изложении крестьянской реформы не сказано толком о выкупных платежах. На стр. 329—330 говорится о стачке в Петербурге, но не сказано, на какой фабрике. Далеко не достаточно показана роль антисемитизма в угнетательской политике царизма. Мы уже не говорим о ряде других, более мелких неточностей, неряшливости языка и неряшливости формулировок (стр. 78, 96, 228, 238, 241, 242, 246, 272, 281, 282, 286, 291, 320, 329, 331, 338, 339, 341, 343, 345).

Мы говорили до сих пор о сокращенном авторском тексте. Теми же недостатками страдает и первоначальный авторский текст и те его разделы, которые были ис-

ОКОНЧАНИЕ СМ. НА 3-Й СТР.

В Совнаркоме СССР

О расширении производства предметов широкого потребления промысловой кооперацией и кооперацией инвалидов

Рассмотрев вопрос о производстве промысловой кооперацией и кооперацией инвалидов предметов широкого потребления, СНК Союза ССР признал, что поставленные правительством Союза ССР перед этими кооперативными системами задачи по увеличению производства предметов широкого потребления и более широкому использованию местного сырья, развертыванию торговли своей продукцией, кооперированию кустарей-одиночек в городе и особенно на селе и т. д. еще в должной мере не разрешены.

Промысловая кооперация и кооперация инвалидов продолжают еще отставать в деле удовлетворения возросших нужд и запросов трудящихся как в отношении качества и ассортимента, так и в отношении количества производимой продукции. Еще недостаточно развернута среди членов артелей борьба с браком, а также борьба за улучшение обработки сырья и экономное его расходование.

Крупнейшим недостатком в работе этих кооперативных систем является плохая организация производства в артелях, недостаточный технический надзор со стороны отдельных республиканских, краевых и областных союзов. Отдельные кооперативные союзы еще недостаточно заботятся о кадрах, не ведут должной работы по закреплению их в кооперации, в результате чего имеет место большая текучесть работников. Так, например, в системе промысловой кооперации в 1934 году из 11.657 председателей артелей сменилось 5.612 человек, или 48,4%.

В целях решительного устранения указанных недочетов и обеспечения дальнейшего роста производства предметов широкого потребления, СНК Союза ССР принял развернутое постановление о работе промысловой кооперации и кооперации инвалидов.

Производственная программа по этим кооперативным системам на 1936 г. по выпуску продукции и по ремонтно-починочным работам установлена Совнаркомом в размере 9.208 млн руб. против 7.425 млн. руб. в 1935 г. (рост на 24%), в том числе по выпуску предметов широкого потребления в размере 7.283 млн руб. против 5.623 млн руб. в 1935 г. (рост на 29,5%). По важнейшим промыслам дана следующая программа: по производству швейных изделий—в размере 918 млн руб., текстильных изделий — 483 млн руб., кожевенно-обувных изделий—950 млн руб., трикотажных—390 млн руб., по деревообработке—1.005 млн руб., по пищевым продуктам—1.480 млн руб. и т. д.

В целях повышения качества выпускаемой продукции, кооперативным центрам поручено в течение первого полугодия 1936 г. организовать во всех производственных артелях бракераж и разработать технические условия на основные изделия широкого потребления.

Большое внимание уделено вопросу о развертывании сети ремонтно-пошивочных мастерских. В 1936 г. должно быть организовано 1.515 швейных мастерских, 2.200—обувных, 1.100—по ремонту металлических изделий домашнего обихода, 340—по ремонту мебели, 1.000—по ремонту трикотажных изделий, 100—по скупке, перешивке и перелицовке старой одежды, 300—по ремонту чемоданов и сумок, 327—по ремонту культтоваров и 100 переплетных мастерских.

Отмечая наличие у ряда кооперативных работников неправильного стремления строить работу преимущественно в расчете на получаемое от государства сырье, СНК в качестве одной из основных задач ставит перед всеми организациями промысловой кооперации и кооперации инвалидов всемерное развитие самозаготовок и использование местного сырья, новых видов сырья, заменителей, отходов и утиля. В связи с этим промысловой кооперации дается конкретный план самозаготовок с.-х. сырья (кожи, натуральной шерсти, текстильного волокна, дикорастущих растений и т. д.).

Соответственно Совнарком расширил права производственных артелей на ведение самозаготовок. Им разрешено заготовлять основные виды крупного и мелкого кожевенного сырья в Таджикской ССР, Якутской АССР (за исключением оленьих шкур), Кара-Калпакской АССР (за исключением Тамынского района), в Дальне-Восточном крае, Ойротской и Хакасской автономных областях, а также—по соглашению с уполномоченными Комитета Заготовок при СНК — в отдельных районах ЗСФСР, Дагестанской АССР, Свердловской и Омской областей, Восточно-Сибирского, Западно-Сибирского и Красноярского краев.

Артелям предоставлено также право использовать для своих производственных нужд все виды кожевенного и второстепенного животного сырья, получаемого в собственных подсобных хозяйствах (совхозах).

Далее артелям разрешено заготовлять повсеместно щетину, рога, копыта, кость и конский волос и организовывать салотопки и утильустановки.

Заготовки натуральной грубой шерсти могут вестись артелями в колхозах, у колхозников и единоличников, выполнивших свои обязательства по поставке шерсти государству, с особого разрешения уполномоченных Комитета Заготовок при СНК, после выполнения соответствующим районом в целом плана поставки шерсти государству. Эти заготовки могут производиться в Московской, Ивановской, Калининской, Западной, Ленинградской, Курской и Свердловской областях, Горьковском, Кировском, Северном и Дальне-Восточном краях, Карельской АССР, Якутской АССР и БССР — в период с 1 августа по 1 марта, а в остальных республиках, краях и областях — в период с 1 ноября по 1 марта.

Самозаготовки и закупки с.-х. сырья должны производиться артелями по ценам, не превышающим государственных закупочных цен на эти виды сырья.

Промышленным наркоматам Совнарком предложил обязать директоров всех предприятий госпромышленности беспрепятственно продавать с фабрик и заводов производственным артелям отходы и брак металла, прядильный, ткацкий и вискозный брак, утиль, лоскут весовой, отходы кожевенной, меховой, льняной, пенько-джутовой, лесной, химической и пищевой промышленности.

Совнарком выделил на 1936 г. для производственных нужд артелей промысловой кооперации и кооперации инвалидов 630 грузовых и 70 легковых автомашин и утвердил план снабжения в 1936 г. этих кооперативных систем фондируемыми материалами и оборудованием.

По вопросу о ценах постановление СНК содержит поручение Наркомфину СССР с участием Наркомвнуторга СССР и кооперативных центров в 2-декадный срок разработать и внести в Совнарком предложения о снижении отпускных цен на товары ширпотреба, с учетом предусмотренного снижения налогового обложения артелей, и обязывает кооперативные организации снизить в 1936 г. цены на все виды ремонтно-починочных работ в среднем на 10% против среднегодового уровня 1935 г.

В целях стимулирования производства предметов широкого потребления промысловой кооперации и кооперации инвалидов предоставляется ряд существенных налоговых льгот. На 2 года освобождается от обложения налогом с оборота и бюджетными наценками продукция, вырабатываемая из новых видов сырья, и от подоходного налога — прибыль от реализации этой продукции. Наркомфин имеет право освобождать производимые артелями новые виды изделий от обложения бюджетной наценкой и снижать по ним налог с оборота до 1% в период освоения производства этих изделий. Освобождаются от обложения бюджетными наценками изделия, производимые из дерева, минералов, кости местных заготовок, металлоотходов, камыша, соломы, бересты, стекла и ракуши. Снижается налог с оборота по зеркалам потребительским с 40 до 20%, по изделиям из резиновой нити — утиля с 20 до 1%, по художественным и ювелирным изделиям из местного сырья с 20—22% до 15%.

С 1 января 1936 г. для обложения производственных артелей подоходным налогом вводятся сниженные ставки, дифференцированные в зависимости от уровня рентабельности производства.

Совнарком обязал кооперативные центры обеспечить правильное использование той части прибыли артелей, которая выделяется для улучшения условий труда и бытовых условий членов артелей (на столовые, детские ясли и площадки, красные уголки, клубы и дома отдыха). В целях повышения заинтересованности членов артелей в результатах хозяйственной деятельности последних, общим собранием членов артелей предоставляется право распределять в качестве добавочного вознаграждения членов артелей, в соответствии с результатами их работы, до 20% чистой прибыли.

Во всех артелях должна быть введена поощрительная оплата труда на основе неограниченной прогрессивной сдельщины и одновременно установлена для административно-инженерных и технических работников артелей система оплаты труда, стимулирующая перевыполнение планов, повышение качества продукции и снижение себестоимости.

Вместе с тем кооперативным центрам предложено не допускать извращений в сборе паевых взносов с членов артелей, исходя из того, что после выплаты артельщиком пая в размере 2½-месячного, а по кооперации инвалидов — 2-месячного заработка дальнейшее взыскание паевых взносов должно быть прекращено независимо от изменения заработка данного члена артели.

Придавая большое значение работе промысловой кооперации и кооперации инвалидов по производству предметов широкого потребления, СНК предложил народным комиссариатам местной промышленности союзных республик оказывать этим кооперативным системам необходимую помощь, а совнаркомам союзных и автономных республик, краевым и областным исполкомам—взять под особое наблюдение выполнение кооперацией производственной программы, установленной на 1936 г.

Юный охотник **Багда Таскыров**, ученик 4-го класса школы в Адык (Калмыкия). Багда часто после занятий в школе уходит в степь ставить на ночь капканы на лисиц. Рано утром молодой охотник проверяет ловушки. Почти каждый день Багда возвращается с добычей: с красной лисицей через плечо. Он в этом сезоне уже поймал 32 лисицы.

Фото П. Мануйлова.

ПРИЕМ НЕФТЯНИКОВ у тов. ОРДЖОНИКИДЗЕ

Свыше 50 работников лучших заводов нефтеперегонной промышленности Союза—директора, начальники цехов и установок, инженеры и жены инженеров были приняты 29 и 31 января товарищем Орджоникидзе.

Во время первого приема тов. Орджоникидзе в оживленной деловой беседе с нефтяниками указал на необходимость максимально увеличить выработку нефтепродуктов.

О результате сделанных подсчетов тов. Баринов вчера доложил наркому. Нефтепереработчики Советского Союза взяли на себя обязательство переработать сверх утвержденного плана на того же количества сырой нефти 271,8 тыс. тонн крекинг-бензина, 184 тыс. тонн бензина-лигроина, 325 тыс. тонн керосина, 111,5 тыс. тонн автолов, а всего дополнительно — свыше 890 тыс. тонн светлых нефтепродуктов. Это — минимум.

Под шумные аплодисменты оглашаются обязательства жен инженерно-технических работников — нефтяников, ведущих большую работу по организации культурного быта своих мужей. Вносится предложение об'явить конкурс на лучший жилой дом и лучшее общежитие. Собравшиеся предлагают созвать во второй половине марта всесоюзное совещание жен работников всей тяжелой промышленности.

Тов. Орджоникидзе выделил 25 автомобилей, 300 велосипедов (из них 100 дамских), мотоциклы, патефоны и швейные машины для премирования передовых стахановцев, инженеров и хозяйственников, успешно работавших в период соревнования 1935 года.

НАКАНУНЕ ОБМЕНА ПАРТИЙНЫХ ДОКУМЕНТОВ

Планы есть, а работы никакой

Секретарь парткома металлургического завода имени Куйбышева тов. Баров считает, что он прекрасно знает свою партийную организацию, ибо на этом заводе он работает много лет.

Но вот речь зашла о пассивных, о людях, случайно попавших в партию. Оказывается, что секретарь весьма поверхностно знаком со своей организацией. Он перечительно называет несколько фамилий — Кутузов, Исматуллин, Шадрин, Захваткин, Баранов, Дронов...

— Только шестеро?

— Нет, пожалуй, больше—человек пятнадцать, может быть...

Дальше выясняется, что секретарь парткома не знает по-настоящему, кто у него пассивен, кто активен.

Вот Махнутин, которого не считают пассивным. Принят в кандидаты партии в 1930 году с шестимесячным стажем. Кандидатом пробыл полтора года без каких-либо причин. «Не догадывался» подать заявление о переводе в партию. Потом «догадался» и был переведен. Состоит в партии формально, ничем не оправдывая звание коммуниста. Не учится. Исправляют Махнутина довольно оригинально. Заслушали его самоотчет и вынесли решение:

«Махнутину неустанно работать над повышением своей идейной вооруженности над усвоением оснований (?) марксизма-ленинизма, важнейших политических и организационных решений партии, раз'яснять их беспартийным».

Изменился Махнутин после этого мудрого решения? Нисколько!

Мастера Красноселова партком считает активистом, числит его в списке агитаторов. Но Красноселов, оказывается, до сих пор «не успел» прочесть решений декабрьского Пленума ЦК ВКП(б) и речей на Пленуме. Газет он вообще не читает.

Всего на заводе 37 человек, переведенных во время чистки из членов партии в кандидаты. Они по существу выпали из поля зрения парткома.

Характерный случай произошел в мартеновском цехе. Здесь обсуждали итоги декабрьского Пленума ЦК. Один из беспартийных спросил выступавшего коммуниста Евдокимова:

— Ты, Евдокимов, если я тебе задам вопрос об итало-абиссинском конфликте, ответишь?

— Я? Нет!—ответил Евдокимов.—Да ты спроси подряд пятерых коммунистов. Они тебе ничего не скажут.

В парткоме знают об этом случае, но и отсюда не сделали выводов.

В цехах повесили лозунг из решений декабрьского Пленума ЦК.

Вывешиванием лозунга исчерпалась вся подготовительная работа к обмену партийных документов. Секретарь парткома свою задачу понял своеобразно, — он предупредил кандидатов, что через пять месяцев предстоит перевод их в партию, взял с них слово, что они кунят и прочтут устав ВКП(б). И все.

Есть, правда, план «подготовительной» работы, но план остается планом, а работы пока никакой.

МИХ. МОЦЕНОК.

Нижний Тагил,
Свердловская область.

НЕ ОТДЕЛ КАДРОВ, А «КОНТОРА ПО НАЙМУ»

С утра люди толкутся в коридорах горкома и спокойно ждут. Им «некуда» торопиться.

Но вот их приглашают к тов. Крупину, заместителю заведующего отделом парткадров. В руках у Крупина — длинный перечень «требований на рабочую силу». Предприятия, райкомы просят людей. В людях большая нужда. Сегодня нужны 2 цеховых парторга на крупные фабрики, председатель районного потребительского общества, председатель правления жакта.

Инструктор горкома тов. Гурьянов дополняет список: в цирк требуются сторож и 2 кассирши.

— Какая у тебя специальность, тов. Иванов?

— Токарь по меди.

— На какую работу хочешь?

— На хозяйственную хотел бы.

— На комсомольскую пойдешь?

— Пока воздержусь.

— А токарем?

— Не могу, здоровье...

— Следующий!..

Так отдел парткадров Ивановского горкома, которому поручено тщательное изучение людей, выращивание и выдвижение способных руководителей, занимается «наймом» сторожей и завхозов, напоминая всем стилем своей работы давно ликвидированную за ненадобностью биржу труда.

Не случайно в Ивановском горкоме и райкомах появилась особая, чуть ли не узаконенная категория «безработных коммунистов». В Сталинском райкоме одного инструктора неофициально называют даже «инструктором по безработным».

Этот инструктор в ноябре направил на работу несколько десятков коммунистов пожарными, завхозами. Опытный механик, член партии с 1917 г., тов. Меленин послан сторожем на нефтесклад; текстильщик, помощник мастера Макаров — чернорабочим; помощник повара Давыдов—пожарником.

Небольшой штрих, характеризующий знание райкомом рекомендуемых им людей: кандидат в члены партии Гущин, направленный агентом в артель «Трудигла», сбежал, захватив казенные деньги. Коммунист Майский, командированный парторгом в «Металлолом», уехал из Иванова, не снявшись с учета...

Не удивительно, что среди «безработных» попадаются махровые жулики и лодыри. В Сталинском райкоме мы с ними лично столкнулись. Нас заинтересовал «безработный» С. Егоров, летающий с одного предприятия на другое. С мая по август он «отдыхал» у своих родичей в колхозе. По специальности — он шофер и шорник. Просил послать его «куда-нибудь инспектором по торговой части». Когда мы попросили у Егорова партбилет, то он оказался... сочувствующим.

«Безработные» коммунисты — это живой упрек Ивановскому горкому, разменявшему большое дело изучения, выращивания и распределения руководящих партийных кадров на мелкую работу «конторы по найму».

Я. ПОРТНОВ.

Иваново.

Пленум ЦК КП(б)У

КИЕВ, 31 января. (**Корр. «Правды»**). 26—30 января происходил пленум ЦК коммунистической партии (большевиков) Украины. Пленум обсудил следующие вопросы:

1. О весенней посевной кампании и мероприятиях по обеспечению высокого урожая зерновых, сахарной свеклы и других технических культур.

2. О работе местной промышленности в связи со стахановским движением.

3. Об итогах проверки партдокументов по КП(б)У.

Пленум ЦК, отмечая значительные достижения Украины во всех отраслях сельского хозяйства, признал, однако, достигнутую в 1935 году урожайность чрезвычайно низкой по сравнению с теми огромными возможностями, которые заложены в социалистическом крупном, высокомеханизированном сельскохозяйственном производстве.

Пленум решил добиться в 1936 году повышения урожайности зерновых по Украине не меньше чем на 30 процентов, что даст около 1,5 млрд пудов хлеба. Урожайность сахарной свеклы решено поднять по основным районам свеклосеяния до 210 центн. с гектара, а в совхозах — до 215.

По местной промышленности утвержден план на 1936 год: выпуск продукции увеличить на 34,2 проц., производительность труда поднять на 20,5 проц., снизить себестоимость продукции на 6,5 проц., а себестоимость строительных работ — на 11 проц.

На ближайшие месяцы, по решению пленума, в центре внимания партийных организаций поставлен обмен партийных документов.

ПЛЕНУМ МОСКОВСКОГО ГОРОДСКОГО КОМИТЕТА ВКП(б)

29 января в Большом зале МК ВКП(б) состоялся пленум Московского городского комитета ВКП(б). В работе пленума принимали участие секретари парткомов, цехпарторги и группарторги предприятий.

Под бурные аплодисменты всех присутствующих заседание открыл секретарь МК и МГК ВКП(б) тов. Н. С. Хрущев.

С большим докладом, насыщенным конкретными фактами, выступил, встреченный аплодисментами, секретарь МГК ВКП(б) тов. Кульков, изложивший результаты большой работы по проверке партийных документов.

В результате проверки изгнаны из рядов ВКП(б) враги партии и рабочего класса—троцкистское и зиновьевское охвостье, белогвардейцы, кулаки, шпионы и другие чуждые и примазавшиеся элементы.

Проверка партийных документов значительно оживила партийно-массовую работу. Усилилась активность коммунистов, поднялось качество партийной учебы. На многих заводах и фабриках рабочие-партийцы показывают образцы стахановской работы.

По докладу развернулись широкие прения, в которых участвовали тт. Корытный (секретарь Ленинского РК ВКП(б), Тарасов (секретарь Пролетарского РК ВКП(б), Андреасян (секретарь Октябрьского РК ВКП(б), Бабушкин (секретарь парткома ЦАГИ), Волков (секретарь Кировского РК ВКП(б), Литвина (секретарь парткома фабрики Ливерс), Тихонов (секретарь парткома завода им. Сталина), Стаценич (секретарь Сокольнического РК ВКП(б), Круглов (член МГК ВКП(б) — рабочий завода «Борец»), Кулаков (секретарь парткома Электрокомбината), Графкин (секретарь парткома завода «Станколит»), Орлов (завод «Серп и молот»), Сергеева (завод № 33), Серебряный (фабрика «Парижская Коммуна»), Крымский (МК ВКП(б) и Бутенко (секретарь парткома Тормозного завода им. Л. М. Кагановича).

С речью выступила, встреченная аплодисментами, секретарь МГК ВКП(б) тов. Коган.

Подводя итоги пленума, тов. Хрущев остановился на очередных задачах московской организации, вытекающих из итогов проверки партийных документов и предстоящего обмена партийных билетов. Тов. Хрущев говорил о том, что главнейшей задачей сейчас является всемерное усиление внимания к члену партии. Это касается и организационной, и идейной работы с коммунистами, это относится и к правильной постановке дела в аппарате парткомов и райкомов, где каждый коммунист должен найти быстрое разрешение волнующих его вопросов.

В этой связи тов. Хрущев со всей остротой выдвинул вопрос о качестве инструктирования и обучения кадров цеховых и групповых парторганизаторов, которые ежечасно и непосредственно общаются с рабочими. Поставить как следует работу с парторгами — это значит, образно выражаясь, «удлинить наши руки в руководстве массами».

Бурной овацией всех участников пленума покрываются заключительные слова речи тов. Хрущева:

— При правильной расстановке сил, большевистской воле и напористости большевики Москвы, очистив свои ряды и еще крепче сплотившись вокруг Ленинского ЦК и любимого вождя товарища Сталина, добьются новых побед, будут еще уверенней двигаться вперед под знаменем Ленина—Сталина.

Пленум единогласно принял резолюцию, утверждающую решение Бюро МГК об итогах проверки партдокументов по московской городской партийной организации и намечающую мероприятия для дальнейшего улучшения «партийного хозяйства» и партийно-массовой работы.

КРИТИЧЕСКИЕ ЗАМЕЧАНИЯ ОБ УЧЕБНИКАХ ПО ИСТОРИИ СССР

ОКОНЧАНИЕ

ключены при сокращении учебника. Так, на стр. 338 опять-таки не показано прогрессивное значение польского шляхетства в его освободительной борьбе против русского абсолютизма в XIX веке. И в первоначальном авторском тексте переоценивается значение стихийных движений крестьянства против абсолютизма: этим движениям приписывается недостававшая им сознательность.

Авторы учебника во многих случаях перегрузили свое изложение мелкими фактами, которые все равно не останутся в памяти у учащихся, и недостаточно рельефно изобразили общую линию исторического процесса.

Мы отнюдь не можем здесь поставить себе целью разобрать сколько-нибудь подробно все отступления от учения Маркса—Энгельса—Ленина, от указаний ЦК партии, допущенные в учебнике Ванага и др. Авторы дали яркий пример того, как не следует писать историю СССР для средней школы.

Независимо от принципиальных отступлений от марксистско-ленинского метода, независимо от того, что произведение Ванага и др. не удовлетворяет требованиям, которые мы имеем право пред'явить учебнику для средней школы, авторы его отнеслись недопустимо небрежно и к стилю и к отдельным формулировкам. Они не обратили внимания на ясные указания ЦК партии, что в учебнике «должно быть взвешено каждое слово и каждое определение». Из ошибок Ванага и др. должны извлечь урок наши работники исторического фронта. Авторы учебника дали образец того, как не надо писать учебников для школьников.

II

Не лучше обстоит дело и с курсами Истории СССР для начальной школы. Элементарный курс Истории СССР, составленный Лозинским, Вернадским, Гитисом, Карповой и Фельдманом, дает мало гражданской истории и мало фактического материала. Крайне характерно, что в первой части учебника почти нет хронологии, и здесь факты привлекаются только в качестве иллюстраций для общих социологических положений.

Как достоинство учебника можно отметить ясность и популярность изложения, но оно неровное и слишком сжатое.

В учебнике Лозинского и других не вскрыта положительная роль образования великорусского государства, не показано значение борьбы Минина и Пожарского против иноземцев за освобождение России от чужеземного господства. (Стр. 79—80).

Лже-Дмитрий I, именуемый в учебнике Дмитрием, изображается как вождь крестьянского восстания! (Стр. 77).

Нечего и говорить, что и здесь мы не имеем истории народов СССР, а только историю Великороссии.

Правда, авторы учебника пытаются связать русскую историю с мировой историей, но делают это не вполне удачно. Так, например, во второй части ряд страниц посвящен буржуазной революции конца XVIII века во Франции без раскрытия прогрессивной роли буржуазии того времени.

При изложении новейшей истории страны дается мало фактов.

Отсутствует в учебнике показ национально-освободительных движений. Ничего не сказано о польских восстаниях 1830 и 1863 годов против царизма, хотя авторы должны были бы знать то громадное значение, которое придавали Маркс, Энгельс и Ленин борьбе шляхетской Польши, как форпоста европейской демократии, против царского абсолютизма.

Недостаточно показана и колониальная политика царизма. В учебнике не сказано о захвате Финляндии и Приамурья в XIX веке.

Сплошь и рядом в этом учебнике допускаются неряшливые формулировки, которые могут ввести в заблуждение учащихся. Так, из изложения на стр. 110 можно подумать, что Маркс уже в молодости изучал русский язык.

На стр. 120 неправильно изложено отношение Маркса и Энгельса к войне 1870—1871 гг. Не показана положительная оценка Марксом и Энгельсом национальных войн. Не показано прогрессивное значение реформы Петра I для развития страны; не показана роль реформы 1861 г. как шага по пути буржуазного преобразования страны.

Очень нескладно изложена февральская революция 1917 г.

Изложение фактов недостаточно конкретно. Так, например, в рассказе о положении в деревне в период, предшествовавший Октябрьской революции, приводится факт расправы с крестьянами карательным отрядом, но не говорится, где и в каком месте произошли рассказанные события.

Изложение новейшей русской истории, особенно XX века, более удалось авторам учебника и может быть признано удовлетворительным.

Нужно еще добавить, что и в этом учебнике почти отсутствует показ истории русской культуры; хотя авторы пытаются кое-где это сделать, но делают это неудачно.

Общий вывод: элементарный курс русской истории Лозинского и других должен быть коренным образом переработан на основе замечаний ЦК партии для того, чтобы стать пригодным к употреблению.

Переходим теперь к элементарному курсу истории СССР Минца, Мороховца, Нечкиной, Сыроечковского и Сыроечковской.

Этот курс страдает теми же недостатками, что и другие учебники. Здесь изложение фактов гражданской истории сплошь и рядом подменяется «дурной социологией». Не показывается положительное значение образования национального великорусского государства, борьба Минина и Пожарского в 1613 году против поляков и шведов трактуется в антимарксистском духе, т. е. в духе левацкого «интернационализма». И здесь нет истории народов СССР. Авторы ограничивают свое изложение только великорусским народом. Движение Минина и Пожарского, выбивших поляков из Кремля, трактуется просто как «контрреволюция».

Изучающие историю по этому учебнику дети могут думать, что Дмитрий-Самозванец был революционером и вождем крестьянских войн начала XVII века.

Авторами данного учебника ничего не говорится о положительной роли петровских преобразований. Говоря о буржуазной революции во Франции XVIII века, они не отмечают, что она знаменовала шаг вперед в развитии человечества.

Авторы учебника упускают из виду то азбучное положение марксизма, что капитализм есть благо в отношении к средневековью. Тем самым они становятся на антиисторическую точку зрения.

Авторы данного учебника умалчивают о польском восстании 1830 г. против царизма, о захвате Финляндии и Приамурья самодержавием в XIX веке.

При изложении XX века авторы Элементарного курса не учитывают в своем изложении борьбы течений в рабочем движении вопреки ясным указаниям ЦК ВКП(б). (Это относится и к учебнику ленинградской группы).

Очень мало внимания уделено борьбе с меньшевиками. Ничего не сказано о роли большевистских депутатов четвертой думы. Неверно изложено содержание манифеста 17 октября 1905 г. (Стр. 105). Не удалось авторам изложение февраля 1917 г. и апрельских тезисов Ленина.

Достоинством учебника является ясное и популярное изложение эпохи интервенции и гражданской войны.

И в данном учебнике имеется ряд крайне неряшливых, небрежных формулировок.

На стр. 111 читаем об Австрии: «Рабочие вышли на улицу и добились от буржуазии права выборов — в 1905 г.». Нужно было сказать: «всеобщего, равного, прямого и тайного избирательного права», так как в выборах участвовали рабочие и раньше.

При изложении событий XX века и истории нашей партии не редки примеры вульгаризации, — так обстоит дело с изложением спора о параграфе 1 устава на II с'езде партии.

Вот как рисуются «левые» эпохи реакции: «Богданов, Каменев, Луначарский требовали от Ленина поскорее выступить с восстанием»! (Стр. 117).

На стр. 114 читаем о Пражской конференции нашей партии в 1912 г.: «Она постановила исключить из партии левых»!

Колониальная политика (стр. 117) характеризуется так: «Немцы, англичане, французы, американцы и русские бесцеремонно захватывали целые государства в Азии, Африке и Австралии». Какие были государства в Австралии?

На стр. 127 так характеризуется тактика Ленина в июльские дни 1917 г.: «Рабочим Петрограда надо подождать, пока вся страна разберется в политике» (?).

О II с'езде советов мы читаем: «Новая власть об'явила конец войны» (стр. 133), и т. д. и т. д.

Подобных примеров неряшливости формулировок и искажения фактов можно было бы привести очень много.

Это показывает, что и авторы данного пособия не учли, что перед ними стоял вопрос о создании учебника, в котором должно быть взвешено каждое слово, так как он пишется для миллионов.

В данном виде учебник непригоден для употребления в школе и должен быть коренным образом переработан.

Ликвидация «Торгсина»

Согласно постановлению Совета Народных Комиссаров СССР от 14 ноября 1935 года, Всесоюзное общество «Торгсин» с 1 февраля 1936 г. полностью прекращает свое существование.

Принятые своевременно меры к бесперебойному снабжению торговой сети «Торгсина» дали возможность держателям иностранной валюты и именных расчетных книжек «Торгсина» получить необходимые товары.

В течение 5½ лет своего существования «Торгсином» была проделана большая работа по мобилизации валютных ценностей. Сеть торгсиновских магазинов, начиная с 1932 года, беспрерывно расширялась и достигла к 1 января 1934 г. 1.470 единиц.

Однако в связи с бурным развертыванием советской торговли сеть «Торгсина» начала систематически сокращаться, и к 1 января 1935 г. она насчитывала уже 702 магазина.

За 5½ лет через «Торгсин» было мобилизовано золота, серебра и валюты на 250 миллионов американских долларов. Бытовые ценности, монеты старой чеканки, золото, серебро, драгоценные камни, занимают 69 проц. этой суммы, переводы из-за границы — 16,3 проц., наличная иностранная валюта — 14.7 проц.

Чтобы представить себе роль, которую сыграл «Торгсин» в привлечении валютных ценностей, следует указать, что в течение 4 лет (с 1932 г. по 1935 год) удельный вес поступлений золота и валюты через «Торгсин» составлял до 15 проц. к общей сумме валютных поступлений СССР от экспорта.

Сумма привлеченной через «Торгсин» валюты превышает стоимость импортного оборудования 10 таких гигантов социалистической промышленности, как Магнитострой, Горьковский автозавод, Сталинградский тракторный завод, Днепрострой, автозавод им. Сталина, Кузнецкстрой, Челябинский тракторный завод, государственный шарикоподшипниковый завод им. Л. М. Кагановича, Харьковский тракторный завод и «Уралмашстрой».

«Торгсин» сыграл заметную роль в освоении социалистической промышленностью целого ряда новых видов товаров широкого потребления. Благодаря «Торгсину» внедрились в производство новые фасоны обуви, новые модели трикотажных изделий, новые виды высококачественных суконно-шерстяных тканей, увеличилось изготовление и запись граммофонных пластинок и т. п. Для магазинов «Торгсина», например, впервые в СССР было налажено изготовление мужской и дамской обуви на креповой (каучуковой) подошве, а также берестов, прорезиненных пальто из шелка и шелкового полотна и других изделий.

«Торгсин» сыграл большую роль во внедрении культурных приемов и методов советской торговли и в воспитании кадров квалифицированных торговых работников.

* * *

Впервые в 1935 году наш Союз, наряду с активным торговым балансом, имеет и активный платежный баланс. Радикальное улучшение валютного положения СССР, развертывание внутреннего товарооборота, ликвидация карточной системы распределения продовольственных и промышленных товаров, последовательное осуществление политики единого уровня цен на внутреннем рынке—все это сделало возможным и вместе с тем необходимым ликвидацию «Торгсина».

Ликвидация «Торгсина» — еще одно доказательство успехов социалистического строительства в нашей стране.

В. ГЕРШТЕЙН.

Короткие сигналы

НЕ БЕРЕГУТ ЗЕРНО

(Письмо прокурора)

Железнодорожный транспорт изо дня в день перевыполняет план погрузки и выгрузки. Однако качество и методы погрузки оставляют желать много лучшего. Так, на некоторых станциях Окружной и Московско-Казанской железной дороги зерно при отправке не взвешивается, а грузится насыпью и измеряется какими-то примитивными шестами с зарубками. При выгрузке зерно опять не перевешивается, получаются большие недостачи — от 2.000 до 3.000 килограммов на вагон.

19 декабря 1935 года недостача зерна, прибывшего в комбинат им. Цюрупы со ст. Симоново, Моск.-Окружн. ж. д., составила 358,65 центн. При расследовании было установлено, что взвешивание зерна при погрузке не производится. На ст. Симоново вагонных весов до сих пор нет. Заготзерно все грузы отправляет взвешенными «наглазок», а железная дорога их не перевешивает при приемке.

Точно такая же история погрузки зерна на ст. Лизино и Братцево, Моск.-Окружной ж. д., и Снитково, Моск.-Каз. ж. д. Применение допотопного шеста с «зарубками» для обмера производится с санкции Заготзерна.

Д. ЖЕМЧУЖНИКОВ.

КАК В ЧАПАЕВСКЕ «ГОТОВЯТ» ЭКОНОМИСТОВ

(Письмо рабочего)

Я работал шофером на заводе в гор. Чапаевске. Совершенно неожиданно я однажды прочитал приказ начальника транспортного отдела завода Фурсова, из которого узнал, что «шофер Николаев переводится из шоферов в старшие экономисты по труду». Понятно, я был очень удивлен таким назначением. Как же я, окончив всего лишь первую ступень, мог работать старшим экономистом? Об этом я сказал и Фурсову, но он настаивал на выполнении его приказа. Когда же я подал заявление в завком, то Фурсов меня уволил «как прогульщика и дезорганизатора производства».

Тогда я обратился за помощью к народному судье Лебедеву. Тот меня направил в заводские организации. И вот я уже целый месяц обиваю пороги парткома, завкома и отдела кадров, — но пока остаюсь без помощи.

В. НИКОЛАЕВ.

ЗАДЕРЖИВАЮТ ВЫДАЧУ ЗАРАБОТНОЙ ПЛАТЫ

(Письмо рабочих)

Мы, трактористы совхоза «Пиревичи», Жлобинского района, БССР, третий месяц не получаем заработной платы. Спецодежды нет. Наши жилища топливом не обеспечены.

Почему же нас так обходит администрация совхоза? Плохо работаем? Нет, как будто. Вместо установленной нормы 160 га на трактор мы дали 224 гектара.

И. ЛЕОНЕНКО. Ф. ГАЛАЙКОВ. П. ЛЕОНЕНКО.

ПО СЛЕДАМ МАТЕРИАЛОВ «ПРАВДЫ»

ПИОНЕР РАЗОБЛАЧИЛ ПРЕСТУПНИКОВ

Пионер, сын колхозника А. Конгин, написал письмо в «Правду» о том, что в колхозе «Алифино», Нюксенского района, Северного края, расхищают общественную собственность. Нюксенский райком партии сообщил редакции, что виновные привлечены к уголовной ответственности и осуждены.

Ленинградская киностудия «Ленфильм» закончила производство нового звукового художественного фильма *«Семеро смелых» о жизни советских полярников* (режиссер **С. Герасимов**). На снимке один из эпизодов фильма: начальник зимовки Илья Летников (арт. **Боголюбов**) тащит на себе выбившегося из сил метеоролога (арт. **Апсолон**).

У истоков безграмотности

Одним из источников школьной безграмотности являются наши букари: «Букварь» Афанасьева и Костина изд. 1935 г. и «Букварь» Фортунатовой и Шлегер изд. 1935 г.

В то время как общее число слов в дореволюционном букваре (Ушинского, Л. Н. Толстого, Баранова и др.) исчислялось от 9 до 12,5 тысячи, в наших букварях слов не больше 1,5 тысячи. Если принять во внимание, что из 1.250 слов «Букваря» Афанасьева всего около одной трети слов неповторяющихся, из которых только 15 прилагательных, а в «Букваре» Фортунатовой неповторяющихся тоже около ⅓, будет ясен источник бедности языка нашего школьника.

Большой словарный запас, который дети черпают из обихода нашей богатой и красочной жизни, при пользовании учебниками и букварями не активизируется. Помимо типичных ошибок на безударные гласные, наши учащиеся сплошь и рядом допускают ошибки в словах с твердым и мягким знаком, как отделительными знаками, в словах с удвоенными согласными.

Чему же удивляться? Ведь в современном букваре приводится всего по 4—5 слов с твердым знаком, мягким знаком и удвоенными согласными, в то время как в дореволюционных букварях таких слов по нескольку десятков и даже сотен: источник элементарных орфографических ошибок становится ясен.

Но еще более показателен в этом отношении «Учебник русского языка для начальной школы. Грамматика и правописание», чч. I и II, составленные проф. Афанасьевым П. О. и Шапошниковым И. Н. (изд. 1935 г.).

Не нужно быть педагогом, чтобы понимать простую истину, что знание грамматических правил далеко еще не обеспечивает грамотного письма.

Необходимо при помощи большого количества упражнений выработать умение и навыки практически применять эти правила.

Оказывается, что за 4 года обучения учебник дает около 400 упражнений грамматического и правописного характера. Это означает, что наши дети пользуются в начальной школе одним упражнением по правописанию в течение 3 дней.

И это в начальной школе, т. е. там, где закладываются основы грамотности.

Не лучше обстоит дело с «Грамматикой» Шапиро А. Б. Для иллюстрации достаточно привести хотя бы одну выдержку, чтобы удостовериться, как ученику даже 7-го класса трудно разобраться и усвоить «синтаксис» в изложении Шапиро.

Вот образец:

«В предложении может быть: а) несколько подлежащих при одном сказуемом, б) несколько сказуемых при одном подлежащем, в) несколько существительных в одном и том же падеже при одном управляющем слове, г) несколько слов, согласованных с одним и тем же существительным, д) несколько наречий или неопределенных форм, относящихся к одному и тому же слову. Такие члены предложения обычно связываются друг с другом при помощи союзов, но могут связываться и без союзов». («Грамматика», ч. 2-я, стр. 15).

Было бы неправильно утверждать, что неуспеваемость учащихся по русскому языку обусловливается только букварями и грамматиками. Большое значение имеет и тот факт, что значительная часть учителей не использует всех приемов обучения, обеспечивающих бо́льшую усвояемость грамотного письма. А программы Наркомпроса игнорируют целый ряд приемов, которые методически оправдали себя еще в старой школе.

Письмо в тетради систематически не контролируется учителем, педагоги почти не исправляют того, что пишут учащиеся в тетрадях, а пишут школьники много, но бессистемно и беспорядочно и по преимуществу не на уроках русского языка.

Вот, например, тетрадь ученика Алимова (VI класс школы № 2, сталинского отдела народного образования) за I четверть учебного года.

Исписано 245 стр.: по математике — 82 стр., по истории — 24, по физике — 20 и т. д., а по русскому языку — только 53 стр.

Но беда была бы невелика, если бы преподаватели по всем предметам единым фронтом боролись с безграмотным и безалаберным письмом учащихся. К сожалению, этого нет.

Р. МЛИНИК.

КОГДА ЖЕ ПЕРЕСТРОИТСЯ СОЮЗ ХУДОЖНИКОВ?

23 декабря в «Правде» была напечатана статья Кукрыниксов «10 дней, которые потрясли московский союз художников». Написанная в дни творческой конференции, статья затрагивала злободневные вопросы о руководстве союза художников и о непосредственных творческих задачах.

Авторы рядом примеров иллюстрировали кружковую замкнутость и групповщину, отсутствие большевистской самокритики в союзе художников.

Прошло больше месяца, но союз предпочитает отмалчиваться и не торопится с исправлением своих ошибок. Единственным признаком этого стремления является присланная в редакцию резолюция парторганизации производственного бюро союза художников, в которой признается, что:

«Партгруппа, а отсюда и правление в целом не имели достаточно ясной и твердой принципиальной линии в своей работе...

Собираясь от случая к случаю, партгруппа мало занималась основными принципиальными вопросами партийной работы, партийного влияния и воспитанием советских художников».

Резолюция эта принята только 19 января, т. е. почти месяц спустя после появления статьи в «Правде».

Все, что пока удалось сделать руководству союза, это—начать работу с молодыми художниками. Обследовано и взято на учет свыше 300 молодых художников, среди которых выявлено много новых талантов. Живописный сектор организует периодические творческие просмотры произведений молодежи.

Упомянутые в статье Кукрыниксов молодые художники Горшман и Шипицын обеспечиваются жилплощадью. В этом году устраиваются большие персональные выставки Тышлера, Лабаса и Пименова.

В ответ на обращение МК ВКП(б) о культурно-просветительной работе в деревне за последний месяц в районы Московской области выезжали с персональными выставками 7 художников—членов союза. Выразили желание выехать в районы еще 30 художников.

Эти факты, несомненно, свидетельствуют о некоторых сдвигах в работе союза, но они, однако, ни в какой степени не говорят о давно назревшей перестройке работы союза художников.

До сих пор не установлены нормальные взаимоотношения между союзом и «Всекохудожником». В правлении самого союза много бездеятельных членов. Групповщина и кружковая замкнутость попрежнему остаются еще не изжитыми.

Руководство союза еще слишком мало сделало, чтобы консолидировать творческие силы и создать советскому художнику все условия продуктивного творчества накануне выставок 20-летия советской власти.

Спектакль заводской оперы

ХАРЬКОВ, 30 января. (**Корр. «Правды»**). Самодеятельный оперный коллектив канатного завода имени Петровского 27 января показал свою первую работу — один акт оперы «Евгений Онегин». Исполнители ролей — рабочие и служащие завода. Партию Ленского исполнял сын рабочего, студент заводской консерватории Тевяшок, Евгения Онегина—слесарь Николай Посов, роль Татьяны — машинистка Золочько, Ольги — бывшая ткачиха, выдвиженка в плановый отдел Ушакова, няни—конторщица Прядкина. В балете участвовали рабочий ткацкого цеха Федоров, ткачиха Воронцкая, прядильщица Килипкова и другие.

Клубное помещение было переполнено. Вместо обычных 800 зрителей явилось 1.500. Спектаклем руководил режиссер Харьковской государственной оперы Давыдов.

МАЛЕНЬКИЙ ФЕЛЬЕТОН

Огорчения по подписке

Путаница, товарищи, получается у нас с художественной литературой. Большие недоразумения с классиками.

Хочешь, например, читать французских авторов,—пойди на хитрость. Подпишись на «Цемент» Федора Гладкова—и обязательно получишь «Отверженные» Виктора Гюго.

Имеешь желание вкусить Пушкина,— не будь наивным провинциалом: в почтовом переводе твердо обозначь: «Прошу выслать пособие по пчеловодству».

Это в лучшем случае. А в худшем — оставь надежду и займись своими очередными делами: никаких книжек ты не получишь, и даже ответом не удостоят тебя, грешного подписчика.

К нам, подписчикам, многие издательства относятся согласно следующей формуле:

— Читателем можешь ты не быть, но деньги вносить обязан.

Мы слушаемся — вносим деньги. А вместо книг получаем по подписке одни огорчения. Или ничего не высылают, или же высылают то, о чем мы даже в юношеские годы не мечтали.

Врач Е. Г. Рапидова из г. Изюма (Украина) подписалась на «Медицинский журнал» и вместо него стала аккуратно получать «Финансовый вестник».

Окрыленная таким успехом, она подписалась на журнал «Гинекология и акушерство». Разительные результаты! Врач Рапидова сразу получила десять экземпляров справочника... по артиллерийской стрельбе...

Подписчикам «Гинекологии и акушерства» не везет. Врач Пешков из Читы тоже подписался на этот таинственный журнал. Послал деньги в Мотиз. Журнала нет. Он шлет письма. И на каждое его письмо один ответ: «Сообщите, какие номера не получены вами?»

Он шлет, наконец, гневное письмо, полное резких выражений, и еще раз сообщает, что ни одного номера он не получил. Ему в ответ — убийственно-хладнокровная бумажка: «Соблаговолите сообщить, какие номера вами не получены?...»

Тяжело бывает не одним работникам медицины. Страдают от Огиза и деятели сельскохозяйственной науки. Сотрудники Цюрупинской опытной станции (Одесская область) перевели деньги в Москву с просьбой выслать им третью книгу «Тихого Дона» Шолохова. Несколько месяцев Огиз упорно молчал. Наконец выслал: первую книгу «Поднятой целины».

Командир взвода тов. Юзбаков подписался на журнал «Коммунистический Интернационал». Несколько месяцев подряд он получает один и тот же номер журнала. Юзбаков рассердился и отослал эти номера обратно. Ему не замедлили ответить: ошибка, товарищ, с кем не случается. И к письму приложили... опять тот же номер журнала.

А страна наша такая: она все больше и больше читает. А потому обидно, когда канцеляристы из наших издательств относятся так пренебрежительно к культурным запросам населения.

И эта обида звучит в многочисленных письмах оскорбленных подписчиков.

Колхозник Г. С. Леонов из села Константинова, Московской области, подписался на тринадцать журналов, в том числе «СССР на стройке», «Семеноводство», «Юный коммунист», «Колхозные ребята», «Борьба классов». Не получил ни одного номера. Просит: верните хотя бы деньги. Не отвечают.

Не хотят разговаривать с подписчиком. Нет к нему уважения.

Г. РЫКЛИН.

М. ШОЛОХОВ

ТИХИЙ ДОН

ГЛАВА ИЗ ЧЕТВЕРТОЙ КНИГИ

Генерала Секретева, приехавшего в Вешенскую со штабными офицерами и с сотней казаков личного конвоя, встречали хлебом-солью, колокольным звоном. В обеих церквах весь день трезвонили, как на пасху. По улицам на поджарых, истощенных переходом дончаках раз'езжали низовские казаки. На плечах их вызывающе синели погоны. Около купеческого дома, на площади, где отвели квартиру генералу Секретеву, толпились ординарцы. Луща семечки, они заговаривали с проходившими мимо принаряженными станичными девками.

В полдень к генеральской квартире трое конных калмыков пригнали человек пятнадцать пленных красноармейцев. Сзади шла пароконная подвода, заваленная инструментами духового оркестра. Красноармейцы были одеты необычно: в серые суконные брюки и такие же куртки с красным кантом на обшлагах рукавов.

Пожилой калмык под'ехал к ординарцам, праздно стоявшим у ворот, спешился, сунул в карман глиняную трубочку.

— Наши красных трубачей пригнала. Понимаешь?

— *Чего ж тут понимать-то?* — лениво отозвался толстомордый ординарец, сплевывая подсолнечную лузгу на запыленные сапоги калмыка.

— Чего ничего, — прими пленных. Нажел жирный морда, болтай зря чего!

— Но-но! Ты у меня потоворишь, курдюк бараний! — обиделся ординарец, но доложить о пленных пошел.

Из ворот вышел дебелый есаул в коричневом, туго затянутом в талии бешмете. Раскорячив толстые ноги, картинно подбоченясь, оглядел столпившихся красноармейцев, пробасил:

— Комиссаров музыкой ус-слаж-дали, рвань тамбовская! Откуда серые мундиры? С немцев поснимали, что ли?

— Никак нет, — часто мигая, ответил стоявший впереди всех красноармеец и скороговоркой пояснил: — еще при Керенском нашей музыкантской команде пошили эту форму, перед июньским наступлением... Так вот и носим с той поры...

— Попосишь у меня! Попосишь! Вы у меня попосите!— Есаул сдвинул на затылок низко срезанную кубанку, обнажив на бритой голове малиновый незарубцевавшийся шрам, и круто повернулся на высоких стоптанных каблуках лицом к калмыку:

— Чего ты их гнал, некрещеная харя? За каким чортом? Не мог по дороге на распыл пустить?

Калмык весь как-то незаметно подобрался, ловко сдвинул кривые ноги и, не отнимая руки от козырька защитной фуражки, ответил:

— Командир сотни приказала гони сюда надо.

— «Гони сюда надо»! — передразнил *франтоватый есаул, презрительно скривив* тонкие губы и грузно ступая отечными ногами, подрагивая толстым задом, обошел кругом красноармейцев, долго и внимательно, как барышник лошадей, осматривал их.

Ординарцы втихомолку посмеивались. Лица конвойных калмыков хранили всегдашнюю бесстрастность.

— Открыть ворота! Загнать их во двор! — приказал есаул.

Красноармейцы и подвода с беспорядочно навваленными инструментами остановились у крыльца.

— Кто капельмейстер? — закуривая, спросил есаул.

— Нет его, — ответили сразу в несколько голосов.

— Где же он? Сбежал?

— Нет, убит.

— Туда и дорога. Обойдетесь и без него. А ну, разобрать инструменты!

Красноармейцы подошли к подводе. Мешаясь с назойливым перезвоном колоколов, во дворе робко и нестройно зазвучали медные голоса труб.

— Приготовиться! Давайте «Боже, царя храни».

Музыканты молча переглянулись. Никто не начинал. С минуту длилось тягостное молчание, а потом один из них, босой, но в аккуратно закрученных обмотках, глядя в землю, сказал:

— Из нас никто не знает старого гимна...

— Никто? Интересно... Эй, там! Полувзвод ординарцев с винтовками!

Есаул отбивал носком сапога неслышный такт. В коридоре, гремя карабинами, строились ординарцы. За палисадником в густо разросшихся акациях чирикали воробьи. Во дворе жарко пахло раскаленными железными крышами сараев и людским едким пóтом. *Есаул отошел с солнцепека в тень*, и тогда босой музыкант, с тоскою глянув на товарищей, негромко сказал:

— Ваше высокоблагородие! У нас все тут молодые музыканты. Старое не приходилось играть... Революционные марши все больше играли... Ваше высокоблагородие!

Есаул рассеянно вертел кончик своего наборного ремешка, молчал. Ординарцы выстроились возле крыльца, ждали приказания. Расталкивая красноармейцев, из задних рядов поспешно выступил пожилой, с бельмом на глазу музыкант и, покашливая, спросил:

— Разрешите? Я могу исполнить. — И, не дожидаясь согласия, приложил к дрожащим губам накаленный солнцем фагот.

Гнусавые, тоскующие звуки, одиноко взметнувшиеся над просторным купеческим двором, заставили есаула гневно поморщиться. Махнув рукой, он крикнул:

— Перестать! Как нищего за..... тянешь! Разве это музыка?!

В окнах показались улыбающиеся лица штабных офицеров и ад'ютантов.

— Вы им похоронный марш закажите! — юношеским тенорком крикнул до половины свесившийся из окна молоденький сотник.

Надсадный звон колоколов на минуту смолк, и есаул, шевеля бровями, вкрадчиво спросил:

— «Интернационал», надеюсь, исполняете? Давайте-ка! Да не бойтесь! Давайте, раз приказываю.

И в наступившей тишине, в полуденном зное, словно зовя на бой, вдруг согласно и величаво загремели трубные негодующие звуки «Интернационала».

Есаул стоял, как бык перед препятствием, наклонив голову, расставив ноги. Стоял и слушал. Мускулистая шея его и синеватые белки прищуренных глаз наливались кровью.

— От-ста-вить... — не выдержав, яростно заорал он.

Оркестр разом умолк, лишь валторна запоздала, и надолго повис в раскаленном воздухе ее страстный незаконченный призыв.

Музыканты облизывали пересохшие губы и вытирали их рукавами и грязными ладонями. Лица их были усталы и равнодушны. Только у одного предательская слеза сбежала по запыленной щеке, оставив влажный след...

Тем временем генерал Секретев отобедал у родных своего сослуживца еще по русско-японской войне, и, поддерживаемый пьяным ад'ютантом, вышел на площадь. Жара и самогон одурманили его. На углу против кирпичного здания гимназии ослабевший генерал споткнулся, упал ничком на горячий песок. Растерявшийся ад'ютант тщетно пытался поднять его. Тогда из толпы, стоявшей неподалеку, поспешили на помощь. Двое престарелых казаков под руки почтительнейше приподняли генерала, которого тут же всенародно стошнило. Но в перерывах между приступами рвоты он еще пытался что-то выкрикивать, воинственно потрясая кулаками. Кое-как уговорили его, повели на квартиру.

Стоявшие поодаль казаки провожали уходивших долгими взглядами, вполголоса переговаривались:

— Эк его, болезного, развезло-то! Не в аккурате держит себя, даром что генерал.

— Самогонка-то на чины-ордена не глядит.

— Хлебать бы надо не всю, какую становили...

— Эх, сваток, не всякий вытерпит! Иной в пьяном виде сраму наберется и зарекается сроду не пить... Да ить оно, как говорится: зарекалась свинья чегой-то есть, бежит, а их два лежит...

— То-то и оно! Шумни ребятишкам, *чтобы отошли. Идут рядом, вылупились на* него враженяты, как, скажи, сроду они пьяных не видали!

... Трезвонили и самогон пили по станице до самых сумерок. А вечером в доме, предоставленном под офицерское собрание, повстанческое командование устроило для прибывших банкет.

Высокий статный Секретев — исконный казак, уроженец одного из хуторов Краснокутской станицы, — был страстным любителем верховых лошадей, превосходным наездником, лихим кавалерийским генералом. Но он не был оратором. Речь, произнесенная им на банкете, была исполнена пьяного бахвальства и в конце содержала недвусмысленные упреки и угрозы по адресу верхнедонцов.

Присутствовавший на банкете Григорий с напряженным и злобным вниманием вслушивался в слова Секретева. Не успевший протрезвиться, генерал стоял, опираясь пальцами о стол, расплескивая из стакана пахучий самогон; говорил с излишней твердостью произнося каждую фразу:

— ... Нет, не мы вас должны благодарить за помощь, а вы нас! Именно вы, это надо твердо сказать. Без нас красные вас уничтожили бы. Вы это сами прекрасно знаете. А мы и без вас раздавили бы всех их. И давим их, и будем давить, имейте в виду, до тех пор, пока не очистим наголо всю Россию. Вы бросили осенью фронт, пустили на казачью землю большевиков... Вы хотели жить с ними в мире, но не пришлось! И тогда вы восстали, спасая свое имущество, свою жизнь. Попросту, спасая свои и бычные шкуры. Я вспоминаю о прошлом не для того, чтобы попрекнуть вас вашими грехами... Это не в обиду вам говорится. Но истину установить никогда не вредно. Ваша измена была нами прощена. Как братья, мы пошли к вам в наиболее трудную для вас минуту, пошли на помощь. Но ваше позорное прошлое должно быть искуплено в будущем. Понятно, господа офицеры? Вы должны искупить его своими подвигами и безупречным служением тихому Дону, понятно?

— Ну, за искупление! — ни к кому не обращаясь в отдельности, чуть приметно улыбаясь, сказал сидевший против Григория пожилой войсковой старшина и, не ожидая остальных, выпил первый.

У него было мужественное, слегка тронутое оспой лицо и насмешливые карие глаза. Во время речи Секретева губы его не раз складывались в неопределенную блуждающую усмешку, и тогда глаза темнели и казались совсем черными. Наблюдая за войсковым старшиной, Григорий обратил внимание на то, что он был на «ты» с Секретевым и держался по отношению к нему крайне независимо, а с остальными офицерами был подчеркнуто сдержан и холоден. Он один из присутствовавших на банкете носил вшитые погоны цвета хаки на таком же кителе и нарукавный корниловский шеврон. «Какой-то идейный, должно из добровольцев», — подумал Григорий. Пил войсковой старшина, как лошадь, не закусывал и не пьянел, лишь только время от времени отпускал широкий английский ремень.

— Кто это, насупротив меня, рябоватый такой? — шопотом спросил Григорий у сидевшего рядом с ним Богатырева.

— А чорт его знает!—отмахнулся подвыпивший Богатырев.

Кудинов не жалел для гостей самогона. Откуда-то на столе появился спирт, и Секретев, с трудом окончив речь, распахнул защитный сюртук, тяжело опустился на стул. К нему наклонился молодой сотник с ярко выраженным монгольским типом лица, что-то шепнул.

— К чорту! — побагровев, ответил Секретев и залпом выпил рюмку спирта, услужливо налитую Кудиновым.

— А это кто возле него с косыми глазами? Ад'ютант? — спросил Григорий у Богатырева.

Прикрывая ладонью рот, тот ответил:

— Нет, это его вскормленник. Он его в японскую войну привез из Манчжурии мальчишкой. Воспитал и отдал в юнкерское. Получился из китайчонка толк. Лихой чорт! Вчера отбил под Макеевкой денежный ящик у красных. Два миллиона денег хапнул. Глянь-ка, они у него изо всех карманов пачками торчат! Повезло же проклятому! Чистый клад! Да пей же ты, чего ты их разглядываешь?

Ответную речь держал Кудинов, но его уже почти никто не слушал. Попойка принимала все более широкий размах. Секретев, сбросив сюртук, сидел в одной нижней рубашке. Голо выбритая голова его лоснилась от пота, и безупречно чистая полотняная рубашка еще резче оттеняла багровое лицо и оливковую от загара шею. Кудинов что-то говорил ему вполголоса, но Секретев, не глядя на него, настойчиво повторял:

— Не-е-ет, извини! Уж это ты извини! Мы вам доверяем, но постольку, поскольку... Ваше предательство не скоро забудется. Пусть это зарубят себе на носу все, кто переметнулся осенью к красным...

«Ну, и мы вам послужим постольку поскольку!» — с холодным бешенством подумал опьяневший Григорий и встал.

Не надевая фуражки, вышел на крыльцо, с облегчением, всей грудью вдохнул свежий ночной воздух.

ПРОДОЛЖЕНИЕ СЛЕДУЕТ.

Декларация правительства Сарро

(По телефону от парижского корреспондента «Правды»)

ПАРИЖ, 31 января. Вчера новое правительство впервые выступило перед парламентом.

Декларация, зачитанная Сарро, заявляет, что нынешнее правительство есть правительство «республиканского примирения и республиканской бдительности». Оно не собирается ставить обширные задачи перед парламентом, который заканчивает срок своего существования. Тем не менее некоторые трудные проблемы вынуждают правительство отказаться от пассивного ожидания выборов, от бесперспективного рассмотрения «текущих дел». К этим проблемам относятся экономический кризис, безработица, помощь сельскому хозяйству, торговля, кредит и защита франка. Эти проблемы будут стоять в центре внимания правительства.

Дальше перечисляются проблемы безопасности и мира.

«В своих сношениях с заграницей,— говорится в декларации,— правительство предполагает твердо проводить политику, которую уже 20 лет проводила Франция, исходя из двух основных положений: поддержки мира путем соблюдения международных обязательств и развития коллективной безопасности на основе принципов Лиги наций».

По поводу итало-абиссинского конфликта декларация говорит:

«Своими дипломатическими действиями правительство будет стремиться ускорить и облегчить под эгидой Лиги наций и в духе дружеского понимания урегулирование итало-абиссинского конфликта, прекращение жестоких, сеющих смерть военных операций».

Далее декларация говорит о соблюдении пактов о сотрудничестве, имеющих целью поддержку и организацию мира в рамках Лиги наций. Среди дружественных держав, с которыми Франция заключила подобные пакты сотрудничества, декларация упоминает Бельгию, Малую Антанту, Италию, Польшу, СССР и, наконец, Англию, «соглашение с которой является для Европы насущной гарантией мира».

Далее следует указание, что правительство надеется встретить волю к миру со стороны других народов и в первую очередь надеется на волю к миру со стороны Германии.

Б. Михайлов.

ПРЕНИЯ В ПАЛАТЕ

ПАРИЖ, 31 января. (ТАСС). После оглашения правительством декларации в палате депутатов с интерпелляцией о политике правительства выступил левый независимый Фернан Лоран. В своем выступлении Лоран резко нападал на левую часть нового кабинета, которую он упрекал в заговоре против кабинета Лаваля, и на правую часть кабинета, обвиняя ее в измене Лавалю. Фернан Лоран напал далее лично на Эррио за его выступление на митинге друзей СССР.

Это выступление вызвало со стороны Эррио следующую негодующую реплику:

«Всем известно, что я не коммунист. Однако столь же общеизвестно, что с 1923 года я неоднократно настаивал на необходимости сближения между Францией и Советским Союзом... Действительно я присутствовал на собрании, посвященном сближению с Советским Союзом, на котором не обсуждались никакие политические вопросы, и я не думаю, что я совершил преступление против правительства, которое предложило палате ратифицировать договор с Советским Союзом».

Затем Эррио выступил с большой речью, в которой заявил:

«Председатель совета министров едет в Москву, в центр Советского Союза, чтобы подписать от имени Франции договор о дружбе, но когда один из его министров, следуя столь высоким примерам, присутствует на одном собрании, это рассматривается как преступление». (Имеется в виду собрание в Лионе, организованное в ноябре прошлого года обществом друзей СССР).

Эррио подтвердил, что оставался до конца в кабинете Лаваля, несмотря на существование разногласий, в частности по вопросам внешней политики. Не являясь сам сторонником беспощадного применения санкций, Эррио тем не менее не может примириться с оправданиями итальянского нападения на Абиссинию и с кампанией против санкций французской реакционной печати. Эррио заявил, что Франция всегда стремилась приблизить европейские государства, в особенности Англию, к идее коллективной безопасности и санкций, и поэтому именно теперь, когда Советский Союз, Англия и другие страны Европы высказались за этот тезис, он с огорчением видит, как правые партии выступают против санкций и коллективной безопасности.

По словам Эррио, «сейчас происходит конфликт между политикой коллективной безопасности и стремлением вернуться к первобытным законам дикарей, основанным на праве грубой силы».

Коммунист Раметт заявил, что коммунисты надеются, что правительство Сарро сумеет ратифицировать советско-французский договор, провести амнистию и удовлетворить бастующих сейчас рабочих Лилля и Рубэ. Однако коммунисты сомневаются, даст ли новое правительство трудящимся массам удовлетворение по вопросу о фашистских лигах. Чтобы помешать возможности возвращения Лаваля к власти, отметил Раметт, коммунистическая группа воздержится при голосовании.

В конце заседания палата депутатов без обсуждения приняла предложение совещания председателей парламентских групп относительно включения в повестку дня заседания палаты депутатов 6 февраля доклада Торреса по вопросу о ратификации франко-советского договора.

ПАРИЖ, 31 января. **(Соб. корр. «Правды»).** После прений по декларации правительства в вечернем заседании 31 января вновь выступил с большой полуторачасовой речью премьер-министр Сарро. Его речь была построена так, чтобы привлечь возможно большую поддержку справа, одновременно закрепляя поддержку правительства со стороны центра и левой. Он делал правым уступки, однако, по второстепенным и главным образом персональным вопросам.

В области внешней политики Сарро выразил согласие с речью Эррио и заявил, что Франция будет продолжать линию, намеченную еще Брианом. Он добавил, что сотрудничество Франции с Лигой наций будет не словесным, «с колебаниями и увертками». «Мы верим в Лигу наций потому, что верим в коллективную безопасность»,—сказал он. Это место речи вызвало аплодисменты подавляющего большинства палаты.

После речи Сарро представители левых групп указали, что позиция, намеченная ими по отношению к правительству, остается без изменения.

* * *

ПАРИЖ, 31 января. (ТАСС). Палата депутатов выразила доверие правительству Сарро 361 голосом против 165.

«Эр нувель» о внешней политике Франции

ПАРИЖ, 31 января. (ТАСС). «Эр нувель», комментируя декларацию правительства и вчерашнее выступление Эррио в палате депутатов, пишет, что внешняя политика Франции будет отныне более последовательно осуществлять обязательства Лиги наций и другие договорные обязательства Франции.

«ибо, как это показал в своей вчерашней речи Эррио, пакты и особенно франко-советский договор не преследуют иной цели, кроме обеспечения Европе необходимой безопасности».

Далее «Эр нувель» пишет:

«Нет ни одной страны из тех, кто искренне предан делу мира, которая не понимала бы, что безопасность не может быть достигнута иначе, как посредством тесного сотрудничества с Советским Союзом. Англия, которая решительно вступила на путь европейского сотрудничества и энергично подтвердила свою верность принципам устава Лиги наций, — разве она не дала этим ясное доказательство того, что она придает сотрудничеству с Советским Союзом чрезвычайно большое значение?».

Газета выражает глубокое удовлетворение тем, что вопрос о ратификации советско-французского договора внесен в порядок дня палаты депутатов.

На морской конференции

ЛОНДОН, 30 января. (ТАСС). Агентство Рейтер, сообщая о возобновлении работ морской конференции, указывает, что шансы на успех конференции увеличились. По словам агентства, английская и американская делегации использовали перерыв, вызванный смертью короля, для откровенных и неофициальных переговоров, имевших целью урегулировать трудности. Морской министр Монсолл и делегат США Норман Дэвис беседовали, по крайней мере, два раза после смерти короля.

По сведениям агентства, в результате этих переговоров работы конференции будут характеризоваться следующим:

1) Крупные линейные корабли будут сохранены. Только американцы действительно желают этого, но они настаивают на своей точке зрения. Другие три державы (Англия, Франция, Италия) все стоят за линкоры меньшего размера—предпочтительно в 26 тысяч тонн и с 12-дюймовыми пушками. Вероятно, будет достигнут компромисс, и конференция остановится на ограничении тоннажа линкоров 34 тысячами тонн и калибра пушек—14 дюймами.

2) Что касается крейсеров, то Англия решительно возражает против крупных крейсеров в 10 тысяч тонн с 8-дюймовыми орудиями (американцы предлагают установить этот лимит для крейсеров). Англия высказывается за то, чтобы тоннаж крейсеров не превышал 7.500 тонн, а калибр орудий—6-ти дюймов.

В этом вопросе в беседах между Монселлом и Норманом Дэвисом обнаружились значительные разногласия. Надеются, что и в этом вопросе будет достигнут компромисс. Максимальный тоннаж крейсеров будет установлен приблизительно в 9 тысяч тонн, а калибр орудий, по всей вероятности, в 6 дюймов.

Оппозиция законопроекту Рузвельта о нейтралитете

ВАШИНГТОН, 31 января. (ТАСС). В хорошо осведомленных кругах утверждают, что сенатская комиссия по иностранным делам намерена пересмотреть законопроект о нейтралитете в тем, чтобы предотвратить возможность об'явления эмбарго (запрещения) на экспорт нефти из США. В этих кругах все больше склоняются к мнению, что законопроект о нейтралитете в его окончательной редакции вообще сделает невозможным эффективное (действенное) применение эмбарго на экспорт сырья из США.

По последним сведениям, сенатская комиссия по иностранным делам отложила выработку текста законопроекта, пока Лига наций не определит своей позиции по отношению к нефтяному эмбарго. В связи с этим циркулируют слухи, что правительство, возможно согласится, по меньшей мере временно, на продление теперешнего закона о нейтралитете, срок действия которого истекает 29 февраля. Ныне действующий закон не предусматривает эмбарго на вывоз сырья.

В Рейнской зоне до некоторого времени...

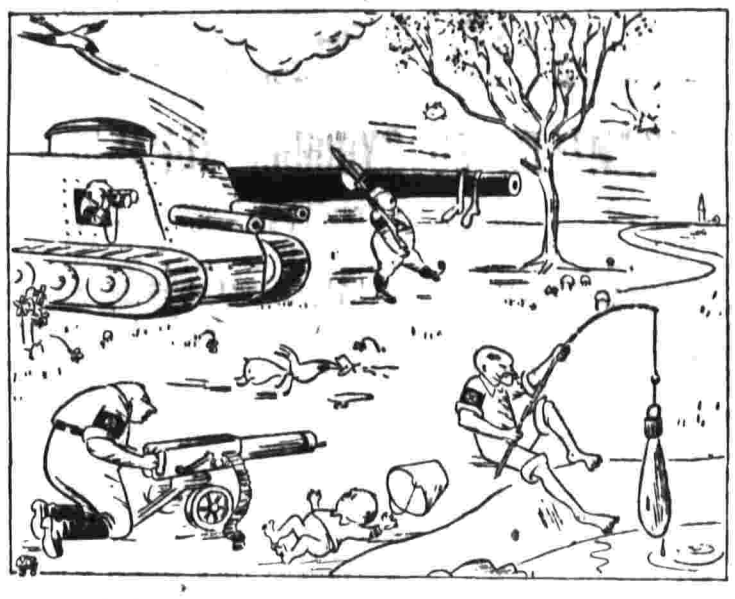

...В Рейнской зоне после некоторого времени.

Рис. бр. Абрамовых.

ЛИДЕРЫ ЛЕЙБОРИСТОВ ОТКЛОНИЛИ ПРЕДЛОЖЕНИЕ КОМПАРТИИ АНГЛИИ

ЛОНДОН, 30 января. (ТАСС). Как передает агентство Рейтер, лейбористская партия отклонила предложение компартии о вступлении в качестве самостоятельной партии в партию лейбористов.

ЛОНДОН, 31 января. **(Соб. корр. «Правды»).** Опубликованный ответ лейбористского руководства на обращение компартии вызвал протест со стороны низовых лейбористских организаций. «Дейли уоркер» печатает сегодня около десятка резолюций, принятых местными отделениями лейбористской партии и профсоюзов, высказывающихся за об'единение с коммунистами.

* * *

28 ноября прошлого года компартия Британии обратилась к лейбористской партии с письмом, в котором выражала готовность вступить в лейбористскую партию на правах самостоятельной партии с целью об'единения сил рабочего класса для борьбы против фашизма и империалистической войны. Как известно, лейбористская партия основана преимущественно на коллективном членстве. В 1925 г. лейбористский конгресс в Ливерпуле провел исключение членов компартии из лейбористской партии.

«Лейбористская партия,—говорится в письме компартии,—всегда придерживалась взгляда, что как федеральная организация она представляет «единый фронт» рабочего класса Великобритании. Компартия согласна признать лейбористскую партию как федеральную организацию об'единенного рабочего класса при условии, что лейбористская партия оправдает свое утверждение, будто бы она представляет все части рабочего класса, приняв компартию как присоединившуюся организацию.

Прошло то время, когда такая федеральная организация, как лейбористская партия, могла претендовать на универсальный характер, одновременно исключая рабочих и рабочие организации, придерживающиеся революционной точки зрения, однако, выражающие готовность лойяльно сотрудничать внутри лейбористской партии во всех избирательных и иных кампаниях...»

«Во время избирательной кампании,— говорится в том же письме,—активная помощь, оказанная компартией лейбористам, была оценена местными лейбористскими организациями в большом количестве округов. Мы уверены, что низовые комитеты и рядовые члены лейбористской партии чувствуют, что более тесная и постоянная связь между членами обеих организаций должна усилить все рабочее движение в целом...»

Обращение компартии к руководству лейбористов естественным образом вытекало из огромной тяги широких рабочих масс Англии к единому фронту и из того единства действий, которое установилось в течение 1935 года. Это единство действий было успешно продемонстрировано хотя бы на последних всеобщих выборах.

Обращение английской компартии нашло самый широкий отклик среди лейбористских рабочих. Многочисленные местные организации лейбористской партии и тред-юнионов высказались за принятие компартии как самостоятельной партии в лейбористскую партию. Крупная конференция, представлявшая 45 лейбористских организаций, состоявшаяся 7 декабря в Портсмуте, высказалась за поддержку обращения коммунистов. Конференция единогласно приняла резолюцию за единый фронт, за об'единение с коммунистами. Орган английской компартии «Дейли уоркер» перечисляет около 100 лейбористских, профсоюзных и кооперативных организаций, принявших резолюции в пользу вступления английской компартии, как самостоятельной партии, в лейбористскую партию. В числе этих организаций имеется профсоюз машинистов и кочегаров, стокпортский совет тред-юнионов, лейбористские комитеты Гулля, Бутля и др.

Несмотря на эту очевидную тягу широких масс английских рабочих к осуществлению единого фронта с компартией, руководство лейбористов, как сообщается сегодня, ответило отказом на обращение коммунистической партии.

Это отношение лейбористских лидеров к компартии встречает, однако, растущую оппозицию со стороны низовых организаций. Вопрос об отношениях с коммунистами начинает играть все бо́льшую роль во внутренней жизни лейбористской партии. Ответное письмо лейбористского руководства от 29 января 1936 года отнюдь не может способствовать ослаблению этого процесса. Английские рабочие массы еще не сказали своего решительного слова.

НОВОЕ ПРАВИТЕЛЬСТВО В ЕГИПТЕ

ПАРИЖ, 30 января. **(Соб. корр. «Правды»).** В Египте образовано правительство под председательством Махер-паши, начальника королевского кабинета. Вафдисты (партия националистов) не участвуют в правительстве. Однако их лидер Нахас-паша будет председателем комиссии, которая будет вести переговоры с Англией.

Б. Михайлов.

* * *

ЛОНДОН, 30 января. (ТАСС). По сообщению печати из Каира (Египет), во время вчерашних столкновений демонстрантов с полицией было ранено сто студентов. Четверо из них получили серьезные ранения. Ранены также 25 полицейских.

Вчера демонстрации происходили также в Александрии и других городах. В Зейтуне, близ Каира, демонстранты избили английского военного курьера. В связи с этим английский верховный комиссар сделал представление египетскому правительству.

„УСПОКОИТЕЛЬНОЕ" ЗАЯВЛЕНИЕ НЕЙРАТА

ЛОНДОН, 31 января. **(Соб. корр. «Правды»).** Английские официальные источники раз'ясняют, что германский министр иностранных дел Нейрат в беседе с Иденом не давал официальных гарантий, что пункт о демилитаризации Рейнской области не будет нарушен.

Как указывает «Таймс», Нейрат лишь «говорил в успокоительных выражениях» о полезности локарнского договора.

—o—

Военные мероприятия Италии

РИМ, 31 января. (ТАСС). Агентство Стефани сообщает, что вчера состоялось заседание итальянского совета министров.

Муссолини сообщил о предстоящей отправке новых 50 тыс. рабочих в Восточную Африку (в дополнение к уже имеющимся в Восточной Африке 70 тыс.).

Совет министров принял ряд мер военного характера. Постановлено создать новую 5-ю альпийскую дивизию и еще один артиллерийский альпийский полк. Решено также взять на учет всех граждан мужского пола от 11 до 32 лет.

Антисоветская кампания итальянской печати

Итальянская печать ведет за последнее время бешеную антисоветскую кампанию, ведущая роль в которой принадлежит правительственному официозу «Джорнале д'Италиа», центральному органу фашистской партии «Пополо д'Италиа», римской газете «Пополо ди Рома» и издающейся в Турине «Гаэзета дель пополо». В последней на-днях была опубликована статья известного антисоветского клеветника Франческо Коппола, изобилующая самыми низкопробными выпадами против Советского Союза.

Можно было бы пройти мимо этих гнусных излияний фашистской печати, задыхающейся от бессильной злобы при виде блестящих побед, одержанных Советским Союзом в области хозяйственного строительства и международной политики. Но статья Коппола не лишена некоторого общего интереса в связи с той аргументацией, к которой прибегает этот весьма малопочтенный герольд итальянского империализма для оправдания своего призыва к созданию единого фронта фашистских государств против СССР.

По утверждению Франческо Коппола, Италию и Германию отделяют от СССР «глубокие противоречия, заключающиеся в самой основе цивилизации». Меланхолически констатируя то обстоятельство, что крупнейшие западно-европейские державы, в частности Англия и Франция, ищут сейчас дружбы с Советским Союзом, ставшим крупнейшим фактором международной политики, Коппола со свойственной фашистским ничтожествам манией величия заявляет, что «задача и слава защиты цивилизации против большевистского варварства остается за Германией и Италией».

Мы, конечно, не станем полемизировать с итальянской печатью относительно существа тех противоречий, которые отделяют Советский Союз от государств, олицетворяющих собой фашистскую реакцию. Нам кажется, однако, что Коппола меньше всего пристало говорить о защите цивилизации против варварства по той простой причине, по которой, как гласит народная мудрость, в доме повешенного не принято говорить о веревке.

Итальянский фашизм пришел к власти в Италии путем многочисленных кровавых преступлений. Внутренняя политика фашизма осуществляется методами варварского террористического угнетения и подавления итальянского народа в интересах ничтожной группы эксплоататоров.

Подлинное варварское лицо итальянского фашизма получило яркое выражение в методах ведения войны против Абиссинии, методах, находящихся в прямом противоречии с международным правом и международными обязательствами самой Италии. Общеизвестно, что итальянская армия применяет против Абиссинии удушливые газы и отравляющие вещества, несмотря на то, что химическая война запрещена международной конвенцией, участником которой является Италия.

Еще большее преступление и варварство представляют собою бомбардировки, которым итальянская авиация систематически подвергает мирные абиссинские селения и в особенности госпитали в Абиссинии. От этих бомбардировок (по большей части зажигательными и химическими бомбами) пострадали не только абиссинские госпитали, но и госпитали, созданные в Абиссинии организациями Красного креста различных государств, в том числе Швеции и Египта. Швеция, как известно, оказалась вынужденной заявить итальянскому правительству резкий протест по поводу варварских действий итальянской авиации и обратиться с жалобой на эти действия в Лигу наций. Шведское правительство ссылалось в своем протесте на то, что бомбардировка шведского госпиталя была произведена по прямому распоряжению итальянского генерала Граццани.

Следует отметить, что «послужной список» Граццани, являющегося одним из наиболее видных итальянских колониальных генералов, изобилует и другими не менее дрянными «подвигами». Генерал Граццани впервые приобрел столь же широкую, сколь и печальную известность в 1931—1932 гг. при усмирении восстания сенуситов в Киренаике (итальянская колония в Северной Африке), вице-губернатором которой он в то время являлся.

Десятки тысяч туземцев были насильственно загнаны итальянскими войсками в концентрационные лагери в пустынной области страны, где большая часть их погибла, будучи лишена каких-либо средств к существованию.

Отличительной чертой итальянской колониальной политики является систематическое применение методов устрашения, в целях внушения туземцам животного страха перед их поработителями. Верный этой политике, Граццани не довольствовался разрушением мирных селений путем бомбардировки с воздуха, но прибегал к практике сбрасывания с самолетов пленных туземцев над селениями и бивуаками мятежных племен. Одновременно с людьми сбрасывались листовки, угрожавшие, что Италия поступит так с каждым, кто будет сопротивляться установлению в Африке господства итальянского империализма.

Эти факты не новы, так как сведения о подвигах Граццани обошли в свое время всю международную печать и итальянцами не были опровергнуты. Но они приобретают особое значение в свете того, что тот же Граццани делает сейчас в Абиссинии. Характерно, что при бомбардировке шведского госпиталя также были сброшены листовки, сулившие абиссинцам страшные кары в том случае, если они не поспешат подчиниться итальянскому фашизму и покорно влезть в приготовленное для них ярмо.

Перечень варварских преступлений итальянского фашизма мог бы быть продлен до бесконечности, но и сказанного, пожалуй, достаточно для того, чтобы убедиться в том, что Италия действительно является верным стражем «основ цивилизации».

Антисоветская кампания фашистской печати отражает весьма неблагоприятное для Италии развитие военных действий на абиссинских фронтах и резко ухудшившееся внутреннее положение итальянского фашизма. Не исключено, что на поведение итальянской печати оказывает влияние также недовольство выяснившимся в Женеве провалом расчетов на возможность использования в интересах фашистской реакции разрыва отношений между СССР и Уругваем.

Об ухудшившемся положении Италии свидетельствуют также слухи о готовящемся сближении между Италией и Германией. Соглашение с германским фашизмом немыслимо без отказа Италии от противодействия аншлюсу (присоединение Австрии к Германии) и проникновению Германии в балканские и дунайские страны, что было бы для Италии равносильно самоубийству и окончательно низвело бы ее на положение третьеразрядной страны, вынужденной покорно плестись в хвосте германского империализма. Таким образом, усиление тенденций к сближению с Германией также показывает, что Италия оказалась в настоящем тупике.

Беснования фашистской печати оставляют нас совершенно спокойными и только лишний раз подтверждают справедливость пословицы, которая гласит, что в том случае, когда «боги» хотят кого-либо погубить, они лишают его разума.

Т. КОРРАДОВ.

СТОЛКНОВЕНИЕ ИТАЛЬЯНСКОГО И СОВЕТСКОГО ПАРОХОДОВ В ЛАМАНШЕ

ЛОНДОН, 31 января. (ТАСС). По сообщению из Дувра, сегодня утром в Ламанше в густом тумане произошло столкновение между итальянским пароходом «Федора» и советским пароходом «Правда» в 22 км. к югу от Дэнджeнесс (на побережье Кента). Носовая часть советского парохода сильно повреждена, у «Федоры» поврежден борт.

По сообщению агентства Рейтер, пароход «Правда» медленно движется вдоль английских берегов и станет на якорь в Даунс (недалеко от Дувра). Пароход «Федора», давший сильный крен, стал на якорь недалеко от Сэндгейта. В случае необходимости им будет оказана помощь буксирными пароходами.

—o—

15 КОММУНИСТОВ В ГРЕЧЕСКОМ ПАРЛАМЕНТЕ

АФИНЫ, 30 января. (ТАСС). По предварительным подсчетам, на состоявшихся 26 января выборах в греческий парламент всего было подано 1.267 тысяч голосов.

Из них венизелисты получили 465 тыс. голосов, монархическая «народная партия» Цаллариса — 281 тыс. голосов, военно-монархический блок Кондилис—Теотокис—249 тыс., монархическая партия генерала Метаксаса — 50 тысяч. Блок республиканско-демократических партий получил 51 тыс. голосов.

Руководимый коммунистической партией Греции народный фронт получил 72 тыс. голосов. Особенно большое количество голосов подано за народный фронт в Македонии и Фракии.

Произведено окончательное распределение мандатов в новом парламенте. Венизелисты (либеральная партия) получили 131 мандат, демократический республиканский блок — 7 мандатов, аграрная партия — 4 мандата. 4 мандата получила также группа македонца Кодзаманиса. Монархическая «народная партия» Цаллариса получила 69, военно-монархический блок Кондилис — Теотокис — 63 и монархическая партия генерала Метаксаса — 7 мандатов.

Коммунисты получили 15 мандатов, в том числе 2 мандата в Афинах. В 1932 году коммунистическая парламентская фракция состояла из 10 депутатов, мандаты которых позднее были об'явлены недействительными.

РАССТРЕЛ МАЛАЙСКИХ ШАХТЕРОВ

ЛОНДОН, 31 января. (ТАСС). По сообщению агентства Рейтер из Сингапура, в Тренгану (Малайский полуостров) на железном руднике произошли волнения рабочих. Восемь человек убито и 31 ранен.

Собственником рудника является японец. На руднике занято до 2 тыс. местных рабочих.

—o—

ВЗРЫВ ПОРОХОВЫХ СКЛАДОВ В БЕЙПИНЕ

ШАНХАЙ, 30 января. (ТАСС). По сообщению «Норт Чайна дейли ньюс» из Бейпина, на-днях взорвались пороховые склады в Нендоукоу (близ Бейпина). Во время взрыва убито 50 человек и ранено 100. Разрушено 250 домов.

—o—

КАЗНЬ ЯПОНСКОГО АГЕНТА ЧЕН БАО-ШАНЯ

БЕЙПИН, 31 января. (ТАСС). «Цзяньминьбао» помещает сообщение своего корреспондента из города Иньсань (50 км к югу от Баодина) о том, что согласно приказу местных властей 20 января по обвинению в заговоре против республика казнен Чен Бао-шань.

Чен Бао-шань являлся «помощником главнокомандующего второй армии китайской демократической лиги автономистов Северного Китая» (японская организация).

Иностранная хроника

* Полпредство СССР в Польше устроило большой прием в честь находящихся в Варшаве советских артистов Барсовой, Максаковой и др. На приеме присутствовали директора варшавской оперы, консерватории, филармонии, академии художеств, артисты варшавских театров, критики, писатели и журналисты. Прием прошел в дружественной атмосфере.

* Умер генерал Кондилис, руководитель военно-монархического переворота в Греции в октябре 1935 г.

* Два члена австрийского правительства Вурош и Крафт ушли в отставку.

* Чан Кай-ши решил сосредоточить в провинциях Сычуань, Ганьсу и Шеньси производство военного снаряжения. Оборудование шанхайского арсенала отправлено в Сычуань.

* В связи с подготовкой к предстоящему с'езду французской социалистической партии состоялись конференции 15 департаментских организаций социалистической партии. Конференции обсуждали вопрос о тактике партии на предстоящих выборах в палату депутатов.

СОВЕТСКИЕ ГРУЗОВИКИ В АФГАНИСТАНЕ

Недавно об'единение Наркомвнешторга СССР «Автомотоэкспорт» отправило в столицу Афганистана — Кабул три грузовых автомобиля завода им. Сталина марки «ЗИС-5» и «ЗИС-12» и тем самым положило начало экспорту советских автомашин в Афганистан.

Грузовикам пришлось пройти около тысячи километров трудного пути по маршруту Керки—Андхой—Мазар-и-Шериф—Кабул. По дороге было преодолено в зимних условиях несколько горных перевалов, в том числе знаменитый крутой Шибарский перевал.

Переход грузовиков по трудному и сложному маршруту продемонстрировал высокие качества советских автомашин.

Как сообщил уполномоченный «Автомотоэкспорта» Н. Н. Воробьев, несмотря на тяжелые пески, ухабистую дорогу, крутые перевалы, машины пришли в Кабул в прекрасном состоянии. Большую часть пути они проделали, имея на себе по 4 тонны груза вместо обычных 3—3½ тонн. Моторы все время работали безукоризненно. Вода в радиаторах ни разу не закипела. Все под'емы брались с сохранением запаса мощности. Расход горючего в пути не превышал норму.

Первые советские автомобили, прибывшие в столицу Афганистана, произвели хорошее впечатление. Восхищение вызывает внешний вид машин, их грузопод'емность, мощность моторов. Гараж, где находятся советские грузовики, усиленно посещается афганскими купцами.

ИТОГИ СОРЕВНОВАНИЯ НЕФТЕПЕРЕРАБОТЧИКОВ

Недавно закончилось соревнование на лучшую установку по переработке нефти. В связи с этим нарком тяжелой промышленности тов. Орджоникидзе утвердил решение жюри о выделении Главнефти 300 тыс. руб. на премирование лучших коллективов нефтяных установок и цехов.

Нарком предложил об'явить на 1936 год второе соревнование нефтеперерабатывающих установок по первичной переработке нефти, крекинг-производству, нефтегазовым заводам, масляному производству, очистке нефтепродуктов и вторичной перегонке.

Нарком одобрил и принял предложение стахановцев-рабочих и инженерно-технических работников нефтеперерабатывающей промышленности в этом соревновании выработать сверх утвержденного правительством плана бензина и лигроина прямой гонки и крекинг-бензина в размере 456 тыс. тонн, керосина—325 тыс. тонн и автола—111,5 тыс. тонн. Тов. Орджоникидзе предложил жюри не позже 15 февраля с. г. разработать условия и технические показатели второго соревнования.

ЗАВОДЫ «СК» ПЕРЕВЫПОЛНИЛИ ЯНВАРСКУЮ ПРОГРАММУ

Заводы синтетического каучука закончили январскую программу досрочно — 29 января. К 1 февраля месячное задание по выпуску синтетического каучука выполнено с превышением на 6 проц. (ТАСС).

МЕТАЛЛ ЗА 29 ЯНВАРЯ

(В тысячах тонн)

	План.	Выпуск.	% плана.
ЧУГУН	39,0	40,1	102,9
СТАЛЬ	43,0	45,0	104,8
ПРОКАТ	34,0	39,6	116,6

УГОЛЬ ЗА 29 ЯНВАРЯ

(В тысячах тонн)

	План.	Добыто.	% плана.
ПО СОЮЗУ	369,1	361,4	97,9
ПО ДОНБАССУ	232,0	222,9	96,1

РАБОТА ЖЕЛЕЗНЫХ ДОРОГ

30 января

ДОРОГИ.	Начальники дорог.	Процент выполнения плана погрузки.	Принято с соседних дорог.	Сдано соседн. дорогам.	Выполнение нормы обмена вагонами в % Процент выгрузки плана погрузки.
Юго-Западная	Зорин	130	132	158	137
Сталинская	Трестер	111	110	113	115
Северокавказ.	Маевский	122	125	114	161
Азово-Черном.	Осипов	120	106	115	135
Октябрьская	Синев	114	73	103	87
Юго-Восточная	Арнольдов	110	117	115	135
Закавказская	Розенцвейг	112	92	73	109
Южная	Шушков	118	106	105	147
Западная	Жуков	108	93	107	122
Кировская	Ледник	94	55	78	85
Среднеазиатск.	Прокофьев	61	105	71	88
Окружная	Шрамко	99	82	86	85
М.-Бел.-Балт.	Русанов	96	101	93	122
Донецкая	Левченко	101	108	98	131
Курская	Амосов	104	97	88	116
Казанская	Кучмин	91	111	99	122
Москва—Донб.	Емшанов	114	115	101	149
Ряз.-Уральск.	Кантарадзе	113	116	134	154
Оренбургская	Подшивалин	105	112	129	224
Северная	Винокуров	98	79	75	101
Уссурийская	Лемберг	101	104	73	131
Южно-Уральск.	Князев	76	95	120	109
Пермская	Шахгильдян	92	104	73	118
Сам.-Златоуст.	Копылкин	91	104	91	183
Томская	Миронов	93	81	66	192
Омская	Фуфрянский	80	77	89	144
Забайкальская	Друскис	78	74	105	141
Восточносибир.	Гопышев	61	84	82	134
Турксиб	Четвергов	73	55	60	214

Погружено всего 76.408 ваг. 103,3

Разгружено » 72.480 » 97,9

С'ЕЗД АГРОНОМОВ

ПЯТИГОРСК, 31 января. (Корр. «Правды»). Сегодня днем открылся первый северокавказский агрономический с'езд по повышению урожайности. На с'езд с'ехалось свыше 700 участников; из них более 500 передовых агрономов края. На с'езд также прибыли колхозники-орденоносцы. С'езду предшествовала большая подготовительная работа на местах.

С'езд открыл начальник краевого земельного управления тов. Бодр. Упоминание имени вождя и организатора социалистических побед товарища Сталина вызывает бурную овацию. Все встают, и долго длятся крики «ура» и приветствия в честь товарища Сталина. С'езд избирает почетный президиум во главе с товарищем Сталиным. С'езд утверждает обширную программу своей работы. Красной нитью через программу проходит сталинский лозунг о борьбе за 7—8 миллиардов пудов хлеба. Под восторженные овации принимает с'езд приветственные телеграммы товарищам Сталину, Молотову, Евдокимову, наркомзему СССР тов. Чернову.

„САМООТВЕРЖЕННЫЙ ПОСТУПОК ПОГРАНИЧНИКА"

28 января в «Правде» была напечатана заметка «Самоотверженный поступок пограничника». Сообщалось о том, что в местечке Олевске больной пограничник Василий Долгоруков заметил из окна госпиталя, как два школьника, катавшиеся на реке на коньках, провалились в воду. Долгоруков побежал к реке, бросился под лед и извлек из воды сначала одного мальчика, а затем пытался спасти другого. Но когда он после длительных поисков вытащил его тело из-под льда, мальчик был уже мертв.

Одновременно в одной из центральных газет было опубликовано другое сообщение об этом же случае. Указывалось, что тонул только один мальчик, а пограничник Долгоруков в этот момент не находился в больнице, а отдыхал после дежурства.

Редакция «Правды» получила от читателей ряд писем с указанием на это расхождение. Редакция специально запросила по этому поводу начальника пограничного отряда тов. Винникова. Приводим его ответ:

«Долгоруков находился на излечении в лазарете отряда. Спас одного тонувшего *школьника, бросился спасать второго, но* опоздал.

Начальник пограничного отряда **Винников».**

НОВОСТИ ТЕАТРА И КИНО

○ Московский государственный еврейский театр провел на 2-м часовом заводе читку новой пьесы «Герман Фридберг» и в ближайшее время зачитает перед стахановцами завода пьесы «Закат» Бабеля и «Доня» Резника, включенные в репертуарный план театра.

Театр помогает заводу в организации художественной самодеятельности. На-днях на заводе открывается выставка постановок еврейского театра.

○ В Прокопьевске открылся первый в Кузбассе театр кинохроники «Последние новости».

○ В 1936 году кинофабрика «Арменкино» поставит девять звуковых картин. Об'ем работ фабрики по сравнению с прошлым годом увеличивается втрое. В плане «Арменкино» — большой фильм о гражданской *войне в Армении, детский фильм «Детство* Каро», бытовая комедия «Отец семьи» и другие.

○ Колхозный кинофестиваль, устроенный в 10 районах Куйбышевского края, прошел с большим успехом. В просмотре картин участвовало свыше 18 тыс. человек. Многие из них впервые ознакомились с звуковым кино. Демонстрировались фильмы «Чапаев», «Аэроград», «Крестьяне», «Борьба за Киев», «Юность Максима» и другие.

В Мурманском округе находится самый северный заповедник Советского Союза — Лапландский. В нем водится дикий северный олень, лось, медведь, куница, лебедь и другие звери и птицы. Площадь заповедника огромна—около 130.000 га. Зимою средствами сообщения в нем служат только домашние северные олени или лыжи. **На снимке:** работник охраны **Ф. К. Архипов** с ездовыми оленями.

Фото О. Семенова Тян-Шанского.

ВОДИТЕЛИ ВОЗДУШНЫХ КОРАБЛЕЙ

...Испытывая новый самолет, летчик Плотников с высоты 1.800 метров перевел машину в пике. До земли оставалось около 800 метров. Вдруг пилот почувствовал, что самолет резко бросило в сторону. Машина перешла в штопор, несясь прямо на каменные здания завода. Что делать? Выскочить? Но тогда самолет неминуемо врежется в заводские корпуса. Плотников решил остаться в кабине и попытаться спасти самолет. Лишь у самой земли Плотникову удалось, оперируя одними элеронами и мотором, вырвать машину из штопора и совершить посадку. Оказалось, что у *самолета в воздухе разрушилось все* хвостовое оперение. Только исключительное мастерство позволило Плотникову спасти самолет.

Много таких летчиков, в совершенстве владеющих техникой авиации, собралось вчера на слете стахановцев авиочастей Московского военного округа в Монине, под Москвой. Среди делегатов—летчик-испытатель Моисеев, награжденный пятью орденами, инженер Филин, блестящая работа которого отмечена правительством двумя орденами Ленина, Герой Советского Союза Каманин, стратонавты Прокофьев, Зилле, Прилуцкий, Семенов, штурманы, летнабы, борттехники, связисты.

Слет открыл исполняющий обязанности командующего войсками Московского военного округа комкор тов. Горбачев. Сцена клуба превратилась в трибуну обмена опытом. Один за другим поднимались мастера пилотажа и рассказывали о методах своей работы. Командир тов. Миттельман одиннадцать лет летает без единой аварии. Флагманский самолет борттехника Михайлова за последние годы не имел ни разу вынужденной посадки. Безотказно действовали в полете радиостанции тов. Белоголового. Борттехник Яковенко готовит свой тяжелый корабль к вылету в течение 16 минут.

Стахановцы авиации говорят не только о том, что они сделали, но ясно и четко фиксируют новые обязательства. Общее настроение совещания отлично выразил командир завода тов. Князевкер, закончивший свою речь прекрасными словами Ромэн Роллана, приведенными два дня назад в «Правде» в письме великого писателя к его советским друзьям:

«Никогда не удовлетворяйтесь победой нынешнего дня! И, особенно, не почивайте на достигнутых успехах! Нельзя победить один раз навсегда, надо побеждать каждый день. Надо каждое утро начинать сначала или продолжать битву, начатую накануне».

Не успокаиваться! Об этом еще раз напоминает начальник военно-воздушных сил командарм 2-го ранга тов. Я. И. Алкснис, характеризующий конкретные задачи *развития стахановского движения в авиации.* Речью начальника политуправления округа армейского комиссара 2-го ранга тов. Вокличева заканчивается работа слета.

Под бурные аплодисменты стахановцы авиации принимают приветствия товарищу Сталину, народному комиссару обороны маршалу Советского Союза тов. Ворошилову и армейскому комиссару 1-го ранга тов. Гамарнику. Слет также принял обращение ко всем военно-воздушным силам РККА.

Изотов в Горловке

СТАЛИНО, 31 января. (Спец. корр. «Правды»). В Горловку приехал из Москвы на каникулы Никита Изотов,—сейчас слушатель Промышленной академии имени Сталина. Тов. Изотов в тот же день пришел в нарядную шахты № 1, где был тепло встречен горняками.

В оживленной беседе с рабочими он рассказал о своей учебе в Москве, расспрашивал шахтеров о новых нормах выработки, о готовке к всесоюзной угольной стахановской пятидневке, которая начнется 1 февраля. Вместе с забойщиками 12-го уступа тов. Изотов решил выйти 1 февраля в забой. Начальник участка тов. Крячко готовит *специальный* уступ для Никиты Изотова, в три раза длиннее обычного.

ЗАКОНЧИЛИСЬ ШАХМАТНЫЙ И ШАШЕЧНЫЙ ТУРНИРЫ НА ПЕРВЕНСТВО ПРОФСОЮЗОВ

30 января закончились шахматные и шашечные соревнования на первенство ВЦСПС. В отборочных соревнованиях принимало участие около 700 тысяч участников. Финал проходил в упорной борьбе. Сильный и ровный состав делал эти соревнования очень интересными.

В шахматном турнире первый и второй призы поделили мастера Лилиенцын и Чеховер, набравшие по 12 очков из 18 возможных. Третий и четвертый призы поделили гроссмейстер Лилиенталь и мастер Константинопольский — *по* 11½; *пятый* — *мастер* Белавенец — 11; шестой и седьмой — Сокольский и Юнович — по 10½; восьмой — Рудаковский — 10; девятый—двенадцатый призы поделили Ровнер и Панов, Мазель и Макагонов — по 9½. Без призов остались Толуш и Степанов — по 9, Пименов и Силич — по 7, Загорянский — 5½, Гергенредер — 4½ и Ольга Рубцова — 2.

Шашечный турнир на первенство ВЦСПС закончился блестящей победой молодого мастера Сокова, набравшего 14½ очков из 21 возможного. Второй приз завоевал мастер Рамм — 13 очков, третий и четвертый призы поделили Б. Блиндер и Потапов—по 12½.

ЛЫЖНЫЙ ПЕРЕХОД СТУДЕНТОВ ИНСТИТУТА ВНЕШНЕЙ ТОРГОВЛИ

Группа ударников-отличников Ленинградского института внешней торговли совершила на-днях скоростной лыжный переход из Ленинграда в Москву. Переход был завершен в 8 с половиной дней. Студенты доставили наркомвнешторгу СССР тов. А. П. Розенгольцу рапорт об успехах института в подготовке кадров для внешней торговли.

Вчера Наркомвнешторг СССР тов. А. П. Розенгольц устроил в наркомате завтрак в честь студентов-отличников.

Все участники перехода награждены ценными подарками.

ПИСЬМО В РЕДАКЦИЮ

Критику моей пьесы «Двенадцатый» (см. «Правду» № 334) считаю правильной. Обещаю в дальнейшей своей литературной деятельности всемерно повышать качество своих произведений и думаю, что мне в этом поможет и союз советских писателей.

С приветом **Б. БАРКОВ.**

Зимовка английского парохода «Усквaллей»

АРХАНГЕЛЬСК, 31 января. (Корр. «Правды»). Английский пароход «Усквaллей», спасенный в декабре Экспедицией подводных работ особого назначения (ЭПРОН), как известно, оставлен был до весны у берегов Кола — острова на Белом море (см. «Правду» от 20 декабря 1935 г.). На борту парохода зимуют сторожа-эпроновцы тт. Блозин и Крючков. Они обеспечены теплой одеждой, продовольствием и топливом. Но, не имея радио, зимовщики оказались оторванными от мира. Больше месяца о них не было сведений. Начальник архангельской партии ЭПРОН тов. Воеводин решил вылететь к месту зимовки. Сегодня самолет Гражданского воздушного флота «ЯЛ-587», пилотируемый летчиком Михаилом Винниковым, оторвался от архангельского аэродрома. На борту самолета находился также корреспондент «Правды».

Через 40 минут мы достигли Конгострова и в северной части его увидели на ледяном припае заснеженное судно. После нескольких кругов на 50-метровой высоте выяснилось, что посадка тяжелой машины в районе стоянки «Усквaллея» невозможна.

Мы сбросили зимовщикам, которые не имели оружия, заранее приготовленные ящики с двумя охотничьими ружьями и боеприпасами, вымпел с пачкой газет, книг, писем и инструкцию о порядке приема самолета в дальнейшем.

Убедившись, что все сброшенное поднято зимовщиками, самолет повернул на Архангельск.

ОТОВСЮДУ

(От корреспондентов «Правды» и ТАСС)

✱ **Выставка,** посвященная литературной деятельности знаменитого литературного критика и публициста Н. А. Добролюбова, открывается на-днях в главном читальном зале публичной библиотеки имени Салтыкова-Щедрина в Ленинграде.

✱ **Краснознаменный ансамбль красноармейской песни и пляски Союза ССР** вчера вечером в полном составе выехал из Москвы в Ленинград. В ленинградских районных домах культуры состоятся выступления ансамбля.

✱ **Комбайнер Богословской машинно-тракторной станции (Курская область) тов. Затейнайко** прочел лекцию в Валуйской областной школе комбайнеров. Тема лекции — о технике комбайна и стахановских нормах выработки.

✱ **Смотр затейников колхозного досуга** проходит в Льговском и Дмитровском районах Курской области. С большим успехом выступают гармонист Рыжков из колхоза «Путь к социализму», затейники Каханов (колхоз «Красное знамя»), Веденин и Цолин (Поповкинский сельсовет).

✱ **В Днепропетровске открывается областной слет лучших медицинских работников.** Слет подведет итоги конкурса на лучшее лечебное учреждение. Прибыло 500 делегатов.

✱ **1.150 грузовых автомобилей** приобрели за последние два года колхозы Азово-Черноморья на деньги, вырученные от продажи хлеба. Корейский колхоз им. Димитрова в Азово-Черноморье имеет три машины.

ХОЛОДА РАСПРОСТРАНЯЮТСЯ НА ЮГ

По сведениям Центрального бюро погоды, наступившее похолодание распространилось вчера на *всю европейскую* территорию Союза.

Похолодание охватило Украину, Крым, Азово-Черноморский край, Северный Кавказ. Так, вчера утром в Харькове было 16 градусов мороза, в Киеве — 10 градусов, в Одессе, Армавире и Краснодаре — 5 градусов, в Феодосии и Новороссийске — 3 градуса и т. д.

Сильные морозы были вчера в центральных районах европейской территории Союза. Утром в Москве термометр показывал 30 градусов ниже нуля, в Ленинграде — 23 градуса, в Горьком — 32 градуса, в Калинине — 34 градуса, в Казани — 31 градус, в Воронеже — 21 градус, в Минске — 20 градусов. Днем было несколько теплее. Значительно снизилась температура и в южных районах Союза.

Вчера в Северо-Кавказском, Саратовском и Сталинградском краях, в Башкирской республике и Казахстане были сильные снежные метели.

Холода будут постепенно распространяться на юг и юго-восток европейской территории Союза. На Украине, в Азово-*Черноморском крае, на Северном Кавказе,* в Крыму и Закавказье следует ожидать дальнейшего понижения температуры. В центральных районах в ближайшие 3—4 дня дальнейшего существенного понижения температуры не предвидится. В северо-западных районах вчера наблюдалось некоторое ослабление морозов.

В связи с холодами ряд дальних пассажирских поездов прибыл вчера в Москву со значительным опозданием. Ленинградская «Красная стрела» опоздала на 2 часа 35 минут, сочинский поезд — на 6 часов, *тифлисский* — на 4 часа, минераловодский — на 2 часа 20 минут, севастопольский—на 3 часа, днепропетровский—на 3 часа 27 минут.

ИЗ-ЗА МОРОЗОВ СНИЗИЛАСЬ ПОСЕЩАЕМОСТЬ ШКОЛ

В связи с сильным морозом вчера резко снизилась посещаемость московских школ. Особенно это было заметно в младших классах. Однако, *все школы Москвы были* открыты. В тех классах, где отсутствовала значительная часть учащихся, присутствующие на уроках занимались повторением пройденного. Все учащиеся были поставлены в известность, что при повторении морозов посещение школ не обязательно.

Московский отдел народного образования дал указание районам усилить противопожарный надзор за школами.

АВАРИЯ САМОЛЕТА ДАЛЬСТРОЯ

НОГАЕВО, 31 января. (Корр. «Правды»). 22 января из Магадана вылетел в Зырянку (на реке Колыме) самолет Дальстроя под управлением летчика Снежко. Самолет был застигнут туманом и пургой и не долетел до места назначения. На поиски было отправлено несколько самолетов и вышло около 500 лыжников.

25 января туристы-лыжники обнаружили самолет в тайге, в 300 километрах от Магадана. Самолет потерпел аварию, во время которой был убит работник снабжения Дальстроя Перов. Летчик Снежко и сотрудник Дальстроя Гольдфарб отделались легкими ранениями. Пострадавшие доставлены в оленеводческий совхоз.

ПРОИСШЕСТВИЯ

✱ **Пожары.** В ночь на 31 января на *фабрике гребней (Калитниковская улица,* Москва) возник большой пожар. Для ликвидации его пришлось вызвать 4 пожарных части. Другой пожар возник в доме № 60 на Донской улице. Огнем были охвачены два этажа текстильного института. В локализации пожара приняли участие 13 пожарных частей.

Вчера в 5 час. 25 мин. утра загорелось здание Всесоюзной торговой палаты (дом № 6 по улице Куйбышева). Огонь появился на четвертом этаже. Было вызвано 8 пожарных частей. Во время тушения пожара убит электрическим током работник 17-ой пожарной части П. Говорухин, ранены работники той же части Ф. С. Поляков и А. А. Лапин и угорел работник 1-й пожарной части И. А. Метьков. Несколько пожарных обморозило пальцы на руках и ногах. Причины пожара—неосторожное обращение с огнем.

Кроме того, за вчерашний день в Москве от сильной топки печей в связи с морозами произошел ряд небольших пожаров. Все они были быстро ликвидированы.

НАРКОМВНУТОРГ СССР

ЦЕНТРАЛЬНЫЙ УНИВЕРМАГ

Петровка, 2, тел. 11-40.

В КУСТАРНО-ХУДОЖЕСТВЕННОМ ОТДЕЛЕ

ДЛЯ ПОДАРКОВ:

ВОЛОГОДСКИЕ ПЛЕТЕНЫЕ КРУЖЕВНЫЕ ИЗДЕЛИЯ ценою от 25 руб. до 386 руб. за штуку.

ВЫШИТЫЕ ДАМСКИЕ ПЛАТЬЯ самых разнообразных рисунков производства украинских и русских рукодельниц по цене от 46 р. до 160 руб.

ИЗДЕЛИЯ ПАЛЕХА И ФЕДОСКИНСКОЙ АРТЕЛИ от 40 руб. до 350 руб.

РЕЗНЫЕ ДЕРЕВЯННЫЕ ПРЕДМЕТЫ от 23 руб. до 76 руб.

КУКЛЫ-ГРЕЛКИ от 11 руб. до 38 руб.

НАРКОМВНУТОРГ СССР

МОСКОВСКИЙ ХЛЕБНЫЙ ТОРГ (МОСХЛЕБТОРГ)

БОЛЬШОЙ ВЫБОР ВЫСОКОСОРТНЫХ БУЛОЧНЫХ ИЗДЕЛИЙ

Берлинские батоны, московские и ленинградские калачи, выборгские и заказные крендели, рулет с маком, венская и выборгская сдоба, парижские и польские батоны, розанчики, молочная мелочь на сливочном масле, подковки с маком, ромовые бабы, бородинский хлеб и др. сорта всегда имеются в БУЛОЧНЫХ МОСХЛЕБТОРГА:

№ 1 — ул. Горького, 36.
№ 2 — Петровка, 17.
№ 135 — Арбат, 24.
№ 127 — Зубовская пл., 2/3.
№ 236 — Валовая, 37.
№ 314 — Сретенка, 27/29.
№ 425 — ул. Горького, 11.
№ 501 — Краснопрудная, 4.
№ 603 — ул. Кирова, 24.
№ 618 — Покровка, 31.

Булочные изделия постоянно свежие, ВЫСОКОГО КАЧЕСТВА в широком ассортименте.

РЫБА

живая, мороженая, копченая, соленая.

ФИЛЕ МОРОЖЕНОЕ

белуги, трески, судака, леща и др.

ИКРА

зернистая — белужья и осетровая, паюсная, кетовая.

СЕЛЬДИ

каспийские, дальневосточные, керченские, мурманские, сосьвинские и др.

КОНСЕРВЫ

белуги, судака, леща, стерлядь, осетр, печень трески, печень налима, шпроты, кильки, дальневосточные крабы и др.

УСТРИЦЫ Имеются в продаже

КУЛИНАРНЫЕ РЫБНЫЕ ИЗДЕЛИЯ

осетрина заливная, фаршированная щука, заливной судак, жареная рыба, вареная осетрина, ростеги, пирожки, кулебяки, валованы с зернистой и кетовой икрой и др.

МОСКОВСКАЯ ГОРОДСКАЯ РОЗНИЧНАЯ КОНТОРА

СОЮЗРЫБСБЫТА

НАРКОМПИЩЕПРОМА СССР

В ФИРМЕННЫХ МАГАЗИНАХ в гор. МОСКВЕ

№ 2 ул. Дзержинского, № 22. тел. К 0-34-92.
№ 4 Арбат, 7. » Г 1-17-90.
№ 6 Покровка, 19. » К 3-71-75.
№ 8 ул. Горького, 30. » К 2-39-27.

МАГАЗИНЫ ПРИНИМАЮТ ЗАКАЗЫ на изготовление рыбных кулинарных изделий для банкетов, вечеров и буфетов.

ПАРТИЗДАТ ЦК ВКП(б)

ВЫШЛИ ИЗ ПЕЧАТИ:

Новые материалы к работе В. И. Ленина «Империализм, как высшая стадия капитализма», 2-е исправленное и дополненное издание, под редакцией: Е. Варга, Л. Мендельсона и К. Хмельницкой. 296 стр. Цена в пер. — 3 р. 50 коп.

В. ПОЗНЕР — Очерк диалектического материализма. 167 стр. Цена в пер. — 2 р. 50 коп.

ПАРТИЗДАТ ЦК ВКП(б)

ВЫШЛИ ИЗ ПЕЧАТИ:

В. Я. ЧУБАРЬ — Превратим машинно-тракторные станции в образцовые предприятия. (Речь на совещании руководящих работников МТС и земельных органов с руководителями партии и правительства — 5 января 1936 г.). 24 стр. Цена 10 коп.

А. СТЕЦКИЙ — Дело Ленина победило в СССР окончательно и бесповоротно. (Доклад в Большом театре 21 января 1936 г.). 38 стр. Цена 15 коп.

В. ТЕГЛАШ — Матиас Ракоши — борец за коммунизм. (Предисловие Е. Стасовой). 76 стр. Цена в пер. 80 коп.

ПОМОЩЬ ПАРТИЙНОМУ РАБОТНИКУ. Сборник материалов. (4 речи товарища Сталина, материалы из «Правды» и важнейшие постановления партии за 1934—1935 гг.). 254 стр. Ц. в перепл. 3 руб.

ИНСТИТУТ МАССОВОГО ЗАОЧНОГО ОБУЧЕНИЯ ПАРТАКТИВА при ЦК ВКП(б) 4 февраля, в 18 час. 30 мин., по московскому времени, через радиостанцию им. Коминтерна передает лекцию на тему: «КАК ИЗУЧАТЬ РАБОТУ СТАЛИНА «К ВОПРОСАМ АГРАРНОЙ ПОЛИТИКИ В СССР». Из цикла лекций к изучению отдельных произведений Маркса — Энгельса — Ленина — Сталина.

Автор лекции — доктор экономических наук тов. ЛУРЬЕ.

Директор Ин-та при ЦК ВКП(б) УВАРОВ.

СЕГОДНЯ В ТЕАТРАХ:

БОЛЬШОЙ ТЕАТР	оп. ЕВГЕНИЙ ОНЕГИН
ФИЛИАЛ БОЛ. т-ра	оп. РУСАЛКА.
МАЛЫЙ ТЕАТР	ВОЛКИ И ОВЦЫ.
Т-р им. А. САФОНОВА	ВЕЩЕВЫЕ ДЕНЬГИ
ФИЛИАЛ МХАТ СЕМЬИ ЛЕСКИХ	Сп. оперн. т-ра К. С. Станиславского — ЦИРЮЛЬНИК.
МХАТ 2 Начало жизни — 12-я	Перемена—вм. сп. НОЧЬ. Бил. действ.
КАМЕРНЫЙ ТЕАТР	Сегодня—с уч. А. Кторова ЕГИПЕТСКИЕ НОЧИ. 2-го — РОДИНА.
Театр ВС. МЕЙЕРХОЛЬДА.	ГОРЕ УМУ.
ТЕАТР ИМ. ВАХТАНГОВА	ДАЛЕКОЕ.
ОПЕРНЫЙ театр К. С. Станиславского	Семейный цирюльник в филиале МХАТ.
Гос. Муз. т-р НЕМИР.-ДАНЧЕНКО	ЧИО-ЧИО-САН.
ГОС. НОВЫЙ Т-Р	КИНО-РОМАН.
КОЛОННЫЙ ЗАЛ ДОМА СОЮЗОВ	Концерт ДУДИНСКОЙ и ЧАБУКИАНИ ОТМЕНЯЕТСЯ
БОЛЬШОЙ ЗАЛ КОНСЕРВАТОРИИ.	Концерт МЕРЦЕДЕС. КАПСИР (колорат. сопрано Италия).
МАЛЫЙ ЗАЛ КОНСЕРВАТОРИИ.	Квартет имени БЕТХОВЕНА.
ЕВРЕЙСКИЙ ТЕАТР	200.000.
ТЕАТР КРАСНОЙ АРМИИ	95 сп. уд. — ГОСПОДА ОФИЦЕРЫ
ГОС. ТРАМ	ЖЕНА ТОВАРИЩА.
ТЕАТР ЗАВАДСКОГО	ШКОЛА — НЕПЛАТЕЛЬЩИКОВ.
ТЕАТР РЕВОЛЮЦИИ	РОМЕО и ДЖУЛЬЕТТА
ТЕАТР САТИРЫ	Таланты и поклонники сп. студ. п/р Сидорова
ТЕАТР МОСПС	ВЭДОР.
Театр ОПЕРЕТТЫ	ХОЛОПКА.
Т-Р ЛЕНСОВЕТА	РАЗГРОМ, вне аб.

Уполномоч. Главлита № В—35796. Типография газеты «Правда» имени Сталина. Изд. № 29.

Всесоюзная Коммунистическая Партия (больш.).

Пролетарии всех стран, соединяйтесь!

ПРАВДА

Орган Центрального Комитета и МК ВКП(б)

№ 60 (6666) | 1 марта 1936 г., воскресенье | ЦЕНА 10 КОП.

LIBRARY OF CONGRESS REC'D MAR 16 1936 SLAVIC DIVISION

СЕГОДНЯ В НОМЕРЕ:

Постановление Совнаркома Союза ССР о порядке расчетов по внешней торговле и другим валютным операциям.

Делегации Мичуринского завода им. Варейкиса и рабочих-путейцев Донецкой дороги на приеме у тов. Л. М. Кагановича.

Тов. К. Е. Ворошилов в Баку.

Государственный план погрузки и перевозок на март.

Задачи стахановцев военной авиации — Речь тов. М. Н. Тухачевского на первом всесоюзном слете стахановцев воздушных сил РККА.

Разделение Уссурийской и Восточно-Сибирской железных дорог.

СТАТЬЯ: **Б. Пономарев** — Устав партии Ленина — Сталина.

А. Черненко — День комсомола на заводе.

Военные открытия мистера Чоллертона.

О художниках-пачкунах.

28 февраля на железных дорогах Союза погружено **79.282** вагона — **107,1** проц. плана.

Обмен нотами между министром иностранных дел Манчжоу-Го и министром иностранных дел М. Н. Р.

События в Японии: заговорщики сложили оружие; премьер Окада жив.

Фашистский суд в Германии приговорил к смертной казни пять берлинских рабочих.

Выше знамя социалистического соревнования!

Соревнование является коммунистическим методом строительства социализма. Оно мобилизует активность трудящихся масс, будит их творческую инициативу, воспитывает предприимчивость, выдвигает таланты, развивает способности, об'единяя всю великую армию строителей социализма в едином мощном стремлении к новым и новым победам.

Организованное большевистской партией, социалистическое соревнование еще в начале первой пятилетки распространилось по всей стране и стало могущественным рычагом социалистического строительства во всех областях жизни. Оно явилось той чудодейственной силой, которая опрокидывает препятствия, многим кажущиеся непреодолимыми, и обеспечивает победы, удивляющие весь мир. Благодаря широкому развитию социалистического соревнования *досрочно осуществлена первая пятилетка* и успешно реализуется вторая пятилетка.

Не случайно социалистическое соревнование развивалось в ожесточенной борьбе с классовыми врагами и их агентурой — правыми и «левыми» оппортунистами, которые изощрялись в клевете на социалистическое соревнование, извращали и опошляли его. Они прекрасно видели, что могучие волны этого народного движения пустят их ко дну. Так оно и произошло на самом деле.

Социалистическое соревнование прочно вошло в жизнь людей советской страны, стало для них понятным, близким и родным делом, ибо на основе соревнования труд, являющийся проклятием при капитализме, стал у нас делом чести, делом славы, делом доблести и геройства. Начавшись с перекличек фабрик и заводов, оно широко было развернуто потом ударными бригадами, а теперь усилиями наших славных стахановцев поднято на новую, высшую ступень. Стахановское движение не*отделимо от социалистического* соревнования, оно есть его новая, высшая форма и подготовлено всем предшествующим периодом развития соревнования.

Именно в связи с быстрым ростом стахановского движения Центральный Комитет *партии считает организацию* и дальнейшее развертывание соревнования по конкретным показателям внутри предприятий и между предприятиями, между отраслями промышленности, между краями и областями, в республиканском и всесоюзном масштабе одной из важнейших задач всех партийных, советских, хозяйственных, профсоюзных органов и печати.

Между тем за последнее время наблюдаются попытки замолчать социалистическое соревнование, изгнать из обихода самое выражение «соревнование» и заменить его другими понятиями, извращающими и опошляющими соревнование, противоречащими его смыслу и значению. Наша печать, например, нередко заменяет выражение «соревнование» выражением «конкурс», «конкурс-соревнование», а также «производственный турнир», «производственный поход», «технический бой» и тому подобными словечками, смысл которых в корне противоречит социалистическому соревнованию.

В подмене соревнования конкурсами особенно усердствуют газета «За индустриализацию» и вслед за ней «Известия ЦИК СССР и ВЦИК». Последняя утверждает, что «конкурсы-соревнования становятся сейчас одним из основных методов работы советов». Особенно недопустимо, что эту подмену санкционируют советские органы, ряд наркоматов и профсоюзных организаций.

Подмена соревнования другими понятиями является нарушением неоднократных указаний партии о том, что «наша задача теперь, когда социалистическое правительство у власти, — организовать соревнование» (Ленин), что социалистическое соревнование имеет совершенно исключительное значение в строительстве нового общества, что понятие «соревнование» принципиально отлично от понятий «конкурс», «конкуренция».

Конкуренция есть продукт капитализма. Превозносимая капиталистами и социал-соглашателями как движущая сила прогресса, конкуренция на самом деле означает «неслыханное, зверское подавление предприимчивости, энергии, смелого почина массы населения, гигантского большинства его, девяносто девяти сотых трудящихся» (Ленин).

Соревнование есть метод строительства социализма. Оно рождается на почве уничтожения капитализма, на почве уничтожения всякой эксплоатации и выражает стремление широчайших масс трудящихся вложить свой почин, свою энергию, свои способности в строительство общества, которое не имеет тунеядцев и все богатства которого являются достоянием самих трудящихся, их государства.

«Социалистическое соревнование и конкуренция,—говорит Сталин,—представляют два совершенно различных принципа. Принцип конкуренции: поражение и смерть одних, победа и господство других. Принцип социалистического соревнования — товарищеская помощь отставшим со стороны передовых, с тем, чтобы добиться общего под'ема. Конкуренция говорит: добивай отставших, чтобы утвердить свое господство. Социалистическое соревнование говорит: одни работают плохо, другие хорошо, третьи лучше,—*догоняй лучших и добейся общего под'ема*».

Исходя из указаний Ленина и Сталина, большевистская партия и многомиллионные массы рабочих и колхозников сделали соревнование могучим средством строительства социализма и теперь развертывают новый под'ем соревнования в форме стахановского движения. Это движение обеспечивает нам такие успехи в развитии производительных сил, которые являются недостижимыми для капитализма. Разве мы уже не имеем многочисленных примеров того, как стахановцы перекрыли самые высокие нормы производительности труда на капиталистических предприятиях! Число подобных примеров растет, и недалеко время, когда такая производительность труда станет обычным явлением в нашей стране.

Мы наверняка создадим производительность труда гораздо более высокую, чем создал капиталистический строй, именно потому, что социалистическому хозяйству чужд принцип конкуренции, что оно существует, живет, растет и побеждает на основе только ему одному присущего принципа—на основе социалистического соревнования.

Конкуренция, разжигаемая и подгоняемая жаждой эксплоататоров к наживе, ведет к новому и новому усилению эксплоатации трудящихся, изнуряет и выматывает их силы, снижает их жизненный уровень, ежедневно и ежечасно грозит им ужасами безработицы и, наконец, когда из рабочего вытянуты все силы, выбрасывает его на улицу во власть голода и холода.

Социалистическое соревнование, являющееся средством строительства социализма, освобождающего трудящихся от бича безработицы, от гнета эксплоатации, обеспечивающего ему зажиточную и культурную жизнь, пробуждает все творческие силы народа, дает радость труда, ведет к уничтожению противоположности между трудом умственным и трудом физическим, обусловливает подлинный расцвет прогресса.

Ясно из этого, что антибольшевистская подмена понятия «соревнование» понятием «конкурс», «конкуренция» вредна и недопустима. Центральный Комитет партии требует в практике работы всех партийных, профсоюзных, советских, хозяйственных органов и печати исходить из того, что соревнование является коммунистическим методом строительства социализма на основе максимальной активности масс трудящихся. Выражение «конкурс» может допускаться в нашей практике только в тех случаях, когда речь идет о состязании—индивидуальном или групповом—на лучшее выполнение отдельного задания (например, конкурс на лучший проект какого-либо сооружения, на лучшую песню или другое произведение искусства, на лучший учебник и т. д.), ни в коем случае не допуская подмены этим понятием понятия «соревнование».

Под знаменем социалистического соревнования одержаны великие победы первой пятилетки. Под этим же знаменем победоносно осуществляется вторая пятилетка. Выше знамя социалистического соревнования: оно несет победу коммунизма!

О награждении народного артиста Республики Самосуда С. А. орденом «Знак Почета»

Постановление Центрального Исполнительного Комитета Союза ССР

Центральный Исполнительный Комитет Союза ССР **постановляет:**

За выдающиеся заслуги в деле создания советского оперного искусства и воспитания молодых советских композиторов — наградить музыкального руководителя и главного дирижера Ленинградского Академического Малого оперного театра, народного артиста Республики Самосуда Самуила Абрамовича орденом «Знак Почета».

Председатель Центрального Исполнительного Комитета Союза ССР
М. КАЛИНИН.

И. о. Секретаря Центрального Исполнительного Комитета Союза ССР
И. УНШЛИХТ.

Москва, Кремль.
28 февраля 1936 г.

О присвоении имени т. Куйбышева В. В. Никопольскому молочно-мясному совхозу

Постановление Центрального Исполнительного Комитета Союза ССР

Центральный Исполнительный Комитет Союза ССР **постановляет:**

Удовлетворить ходатайство общесовхозного слета ударников Никопольского молочно-мясного совхоза Днепропетровской области и присвоить названному совхозу имя тов. **Куйбышева В. В.**

Председатель Центрального Исполнительного Комитета Союза ССР
М. КАЛИНИН.

И. о. Секретаря Центрального Исполнительного Комитета Союза ССР
И. УНШЛИХТ.

Москва, Кремль.
28 февраля 1936 г.

МТС МОСКОВСКОЙ ОБЛАСТИ ЗАКОНЧИЛИ РЕМОНТ ТРАКТОРОВ

План зимнего ремонта тракторов по МТС Московской области в количестве 3.660 единиц выполнен 20 февраля. (ТАСС).

Товарищи Сталин, Молотов и Калинин на заседании Президиума ЦИК СССР 27 февраля 1936 г.
Фото Н. Кулешова.

ОБМЕН НОТАМИ МЕЖДУ МИНИСТРОМ ИНОСТРАННЫХ ДЕЛ МАНЧЖОУ-ГО И МИНИСТРОМ ИНОСТРАННЫХ ДЕЛ М.Н.Р.

УЛАН-БАТОР, 29 февраля. (ТАСС). Министр Иностранных Дел Манчжоу-Го Чан Янь-цзин прислал монгольскому премьер-министру и министру иностранных дел *Гендуну ноту от 25 февраля по вопросу* о пограничных отношениях между обеими странами.

В этой ноте манчжурское правительство обвиняет монгольские войска в том, что они, будто бы, производят непрекращающиеся нападения на манчжурскую территорию к югу от озера Буир-Нор и уводят оттуда мирных жителей и скот. При этом манчжурское правительство заявляет протест в связи с инцидентом от 12 февраля, по поводу которого, как уже сообщалось, правительство МНР заявило свой протест правительству Манчжоу-Го еще 13 февраля. Для того, чтобы обосновать этот запоздалый протест, правительство Манчжоу-Го изображает инцидент 12 февраля, как результат незаконного занятия монгольскими властями пункта Улан-Худук, который с этой целью об'является принадлежащим Манчжоу-Го. Правительство Манчжоу-Го требует срочного увода из якобы незаконно «захваченного» района монгольских войск и прекращения подобных действий в будущем, заявляя, что в противном случае оно оставляет за собой свободу действий. Вместе с тем, правительство Манчжоу-Го говорит о необходимости установления дипломатических отношений, а также принятия мер для мирного разрешения пограничных споров. Отклоняя, как «непрактичное», сделанное ранее монгольской стороной предложение о создании пограничных комиссий, правительство Манчжоу-Го заявляет, что, если бы монгольская сторона представила более эффективный и подходящий проект, оно было бы готово обсудить *такое предложение «с откровенностью и* без предвзятости в духе примирения». Чан Янь-цзин просит сообщить «в ближайшее время точку зрения правительства Монгольской Народной Республики».

В ответ на эту ноту Министр Иностранных Дел МНР Гендун ответил сегодня следующей нотой:

«Подтверждая получение Вашей ноты от 25 февраля, считаю необходимым напомнить, что все обстоятельства столкновения, имевшего место 12 февраля в районе Булун-Дерсу, на территории Монгольской Народной Республики, были изложены точно и со всеми подробностями в моей ноте протеста от 13 февраля, которая осталась без ответа.

Достойно глубокого сожаления то, что вместо удовлетворения наших законных требований, изложенных в ноте, Вы заявляете нам совершенно необоснованный протест и требуете очищения нами якобы захваченной нашими войсками территории Манчжоу-Го.

Правительство Монгольской Народной Республики снова заявляет, что его войска никогда не нарушали границы Манчжоу-Го и не вторгались на территорию последнего, не уводили ни мирных жителей, ни скота, и что все инциденты происходили на территории Монгольской Народной Республики в результате нарушения Вашими войсками границы и нападения на наших пограничников.

Правительство Монгольской Народной Республики преисполнено желания поддерживать мирные отношения со всеми своими соседями и готово сделать все, от него зависящее, чтобы поддерживать мир и спокойствие на своих границах.

Правительство Монгольской Народной Республики считает, что вопрос об этих инцидентах нельзя будет урегулировать путем переписки, поскольку обе стороны выдвигают прямо противоположные версии происшедших инцидентов.

В целях установления истины Монгольское Правительство предлагает создать не*медленно смешанную Монголо-Манчжурскую* Комиссию, поручив ей расследовать и установить все обстоятельства и причины инцидента от 12 февраля, равно как и других имевших место инцидентов, дающих повод ко взаимным обвинениям. Этой же комиссии следует поручить изыскание дальнейших мер, могущих предотвратить подобные конфликты в будущем.

В случае Вашего согласия, Правительство Монгольской Народной Республики будет готово немедленно назначить своих представителей в Смешанную Комиссию.

Правительство Монгольской Народной Республики надеется, что Правительство Манчжоу-Го рассмотрит его предложение, как оно это обещало в своей ноте от 25 февраля, в духе примирения, без предвзятости, и не замедлит с благоприятным ответом».

ПОДГОТОВКА НОВОЙ ПРОВОКАЦИИ

ХАБАРОВСК, 29 февраля. (ТАСС). По полученным достоверным сведениям, японские военные власти в Харбине решили произвести в ближайшее время нападение на советских дипкурьеров, доставляющих дипломатическую почту советским консульствам в Манчжурии.

Подготовка нападения на советскую дипломатическую почту возложена на железнодорожное сыскное отделение, где, кроме японцев, работает большое количество русских белогвардейцев. В частности, сообщается, что агентам железнодорожного сыскного отделения Лалетину и Шмелеву поручена непосредственная организация подготовляемого нападения.

ПОЛОЖЕНИЕ В ЯПОНИИ

ТОКИЙСКИЕ ЗАГОВОРЩИКИ ПОКИНУЛИ ПРАВИТЕЛЬСТВЕННЫЕ ЗДАНИЯ

(По телефону от лондонского корреспондента «Правды»)

ЛОНДОН, 29 февраля. По последним сообщениям, выступление военно-фашистских заговорщиков в Токио ликвидировано. Последние заговорщики, занимавшие еще сегодня официальную резиденцию премьера Окада и гостиницу «Санно», подчинились приказу императора и покинули эти здания.

Английская печать рисует сегодняшние события в Токио следующим образом: на рассвете заговорщикам был передан приказ императора о немедленной сдаче. В результате этого приказа 120 человек отправились в казармы, за ними, с небольшими промежутками во времени, последовали остальные группы. После полудня были очищены все здания.

Вечерние газеты печатают также со*общение о том, что офицеры-заговорщики* содержатся в помещении военного министерства.

Лондонские газеты считают, что морское командование, возмущенное убийством адмирала Саито и слухами об убийстве адмирала Окада, оказало решительное влияние на исход военно-фашистского выступления. Газеты указывают, что приказ императора заговорщикам был принят по требованию морского командования.

Некоторые источники указывают, что Араки все еще выдвигается в качестве премьера «некоторыми кругами». Как известно, еще вчера главное требование заговорщиков заключалось в назначении Араки премьером.

Н. Майорский.

* * *

ТОКИО, 29 февраля. (ТАСС). Комендант Токио Касии сегодня, в 10 часов 50 минут утра (по токийскому времени), опубликовал коммюнике, в котором указывается, что

«большинство мятежных унтер-офицеров и солдат, за исключением небольших частей, занимающих резиденцию премьера и отель «Санно», сдалось без оказания большого сопротивления, и ожидается, что подавление мятежа будет вскоре завершено».

ТОКИО, 29 февраля. (ТАСС). Комендант Токио Касии сегодня, в 13 час. 50 мин. (по токийскому времени), об'явил о полном завершении подавления мятежа. Все мятежники, говорится в коммюнике Касии, либо сдались, либо захвачены в плен.

Одновременно об'явлено о разрешении приема телеграмм внутри страны на японском языке и о возобновлении железнодорожной связи между Токио и остальной частью страны.

Премьер Окада жив

ВМЕСТО ОКАДА УБИТ МОРСКОЙ ОФИЦЕР МАЦУО

ТОКИО, 29 февраля. (ТАСС). По сообщению агентства Домей цусин, правительство сегодня, в 5 час. 30 мин. дня (по токийскому времени), официально об'явило, что премьер Окада, считавшийся убитым *26 февраля, жив и здоров и находится в* данное время во дворце. В официальном сообщении указывается, что Окада удалось во время налета на официальную резиденцию 26 февраля скрыться в том же здании. Вместо него был убит его шурин, отставной морской офицер Мацуо.

В сообщении далее указывается, что Окада 27 февраля пополудни удалось покинуть свою официальную резиденцию. 28 февраля Окада направился во дворец и через Гото (министр внутренних дел, временно исполняющий обязанности премьера) подал в отставку. Император отставку Окада не принял. Сегодня утром Гото освобожден от исполнения обязанностей премьера.

ТОКИО, 29 февраля. (ТАСС). Газеты в экстренных изданиях сенсационно излагают историю неожиданного спасения премьера Окада. Не приводя никаких комментариев, газеты указывают лишь, что Окада попрежнему является премьером.

Вместе с тем, хотя отставка Окада не принята, это отнюдь не означает отсутствия правительственного кризиса, ибо, согласно установленному прецеденту, отставка обычно принимается лишь после окончательного решения о кандидатуре нового премьера, и подавшему в отставку премьеру всегда предлагается остаться на *посту до назначения преемника.*

В политических кругах отмечают, что спасение Окада ни в какой мере не устраняет серьезного значения событий 26 февраля, но, несомненно, несколько смягчает исключительную напряженность создавшегося *26 февраля политического положения.* Возможно, что это облегчает вопрос о формировании нового кабинета, во главе которого может остаться Окада.

ВАШИНГТОН, 29 февраля. (ТАСС). Сообщают, что адмирал Судзуки жив, но тяжело ранен.

Тов. К. Е. Ворошилов в Баку

БАКУ, 29 февраля. (Корр. «Правды»). Сегодня утром в Баку прибыл нарком обороны маршал Советского Союза тов. К. Е. Ворошилов. Вместе с наркомом прибыли тов. Берия и командующий войсками Закавказского военного округа командарм второго ранга тов. Левандовский.

Перрон украшен цветами и портретами членов Политбюро ЦК ВКП(б), лозунгами на тюркском и русском языках: «Привет соратнику великого Сталина Клименту Ворошилову!», «Да здравствует маршал Советского Союза вождь Красной Армии товарищ Ворошилов!»

Приняв на вокзале рапорт начальника почетного караула, нарком выходит на площадь. Со всех сторон раздаются возгласы: «Да здравствует великий Сталин!», «Да здравствует вождь Красной Армии товарищ Ворошилов!»

Митинг открывает секретарь ЦК КП(б) Азербайджана тов. Багиров. Свое вступительное слово, произнесенное на тюркском языке, он заканчивает возгласом: «Да здравствует личный друг, боевой соратник великого вождя народов товарища Сталина—товарищ Ворошилов! Добро пожаловать, товарищ Ворошилов, в наш нефтяной Баку!»

Тов. Ворошилов обращается к собравшимся с речью. Первые слова приветствия от имени Центрального Комитета ВКП(б), Союзного Совнаркома и Красной Армии вызывают бурную овацию. Тов. Ворошилов говорит о прекрасном, богатом революционными традициями прошлом Баку, где великий вождь и организатор побед социализма Сталин поднимал пролетариат на борьбу с царизмом, указывая рабочим путь к свободной и счастливой жизни.

Тов. Ворошилов заканчивает речь возгласом:—Да здравствуют трудящиеся славного Азербайджана! Да здравствует великий Сталин! Да здравствует Серго Орджоникидзе, положивший немало сил для укрепления советской власти Азербайджана!

Речь тов. Ворошилова была покрыта бурными аплодисментами.

После ответной речи председателя Совнаркома Азербайджанской ССР тов. Рахманова нарком отправился в город.

Задачи стахановцев военной авиации

Речь маршала Советского Союза тов. М. Н. ТУХАЧЕВСКОГО на первом всесоюзном слете стахановцев воздушных сил РККА

Я не стану здесь говорить о корнях и значении стахановского движения. Об этом сказал товарищ Сталин. Лучше ничего не скажешь, ничего не добавишь.

Я хочу остановиться на нескольких вопросах, которые, как мне кажется, очень важны для стахановцев авиации. Стахановское движение в авиации имеет еще большее значение, чем в других родах оружия, ибо это самый сложный, самый передовой и наиболее насыщенный техникой род войск. Наконец, это род войск, которому товарищ Сталин уделяет большое внимание и о котором заботится непрерывно и повседневно.

Скорости в современной авиации стали настолько велики, что уже приближаются к скоростям баллистическим в прежнем понимании этого термина. Наиболее быстроходные воздушные корабли имеют скорости до 100—150 метров в секунду. Это превосходит начальную скорость миномётов и достигает начальной скорости мортир. В связи с этим значительно осложнились условия воздушного боя. Он теперь происходит в очень короткий срок. Для ведения огня имеются иногда только доли секунды.

При таких скоростях необходимо, чтобы вооружение самолета обладало максимальной скорострельностью и величайшей безотказностью. Потеря хотя бы одной десятой доли секунды отрицательно скажется на результатах боя.

От ухода за оружием, от сборки и смазки зависит его безотказность и даже скорострельность. У того стахановца, который правильно монтирует и правильно смазывает свой пулемет, оружие будет и более безотказным, и более скорострельным, чем у его нерадивого соседа. А это чрезвычайно важно для современного боя.

Это дело не простое, это дело утомительное, так как чистить оружие приходится после занятий, когда к этому не особенно лежит душа. Но, вместе с тем, забота об оружии является основным условием боеспособности, и без нее не может быть ни хорошей подготовки в мирное время, ни хорошего боя во время войны.

При действии того же оружия на большой высоте возникают новые трудности. В разреженном воздухе сила летчика, сила бойца понижается, неправильно сделанная смазка замерзает и т. д. Образцовое содержание турелей и пулеметов в боях на большой высоте будет иметь первостепенное значение. Требуются любовь к оружию, внимательность, аккуратность, педантичность в соблюдении правил сбережения и чистки оружия.

С каждым годом вооружение самолета усложняется. Автоматическая пушка ставится на самолет повсеместно. С непрерывным же повышением технической сложности и скорострельности оружия будут возрастать и требования к квалификации и техническим знаниям экипажа. В этом деле соревнование и стахановское движение должны дать огромные результаты.

Второй вопрос, на который мне хотелось бы обратить ваше внимание, — это уход за самим самолетом и за мотором.

В период империалистической войны самолеты значительную часть времени находились на своих аэродромах. В литературе указывается, что около 95 проц. времени самолеты стояли на аэродромах и только 5 проц. времени были в полетах. Такой низкий процент использования авиации об'ясняется, с одной стороны, чрезвычайной сложностью, хрупкостью и быстрым износом самолетов, а с другой стороны, недостатками в деле их эксплоатации.

Ясно, что тот летчик, тот механик, у которого самолет будет менее привязан к аэродрому, чем у его противника, получит над ним преимущество. Та авиация, где моторы и самолеты будут содержаться в лучшем порядке, где моторные ресурсы не будут расходоваться зря, будет располагать большими силами в боях и операциях. Борьба за отличное содержание своего самолета есть борьба за общее превосходство в воздухе.

Умелая эксплоатация всей материальной части, постоянное поддерживание ее на высоком уровне имеет колоссальное значение в войне. Во время империалистической войны смеялось огромное количество самолетов. Характерно, что воюющие армии теряли на своих аэродромах самолетов больше, нежели от воздушных боев. В результате скверного обращения с самолетами и моторами, недостаточного экономного их использования, машины выходили из строя. Но это было лишь начало боевой жизни авиации. С тех пор многому научились. Наша авиация должна во всем стоять на первом месте.

Будь можно при наличии в минуту израсходовать лишние ресурсы на аэродроме, израсходовать лишние ресурсы, пока отряд или эскадрилья прилетает нужные построения. Это зависит от искусства техника, его умения миниаторизировать. А каждая сэкономленная минута сохраняет летные ресурсы самолета и мотора.

Огромную роль в сохранении самолетных и моторных ресурсов играет правильная штурманская служба. Самолет, сбивающийся с пути, вызывает излишний расход моторных ресурсов и преждевременное изнашивание самолета. Поэтому вся сумма усилий летчика, штурмана, авиационного техника и инженера должна быть направлена на то, чтобы моторные ресурсы, авиационные ресурсы расходовались не зря, а для боевых задач. Чем лучше будет поставлена эта служба, тем многочисленнее и сильнее будет наш воздушный флот.

К тому же борьба, которую мы ведем за безаварийность, может сохранить нам советские пролетарские жизни и укрепить нашу авиацию.

Работа наших командиров, красноармейцев, политработников, всех бойцов и всей партийной организации наших воздушных сил должна быть направлена на то, чтобы авиация СССР и в мирное время, и в случае войны постоянно находилась на высоком уровне в смысле наличия боевых сил, способных к полету. Большие авиационные силы, которые в нужный момент не могут подняться в воздух, — ни к чему.

Мы должны также вести борьбу за то, чтобы вооружение, поставленное на наших самолетах, обладало максимальной скорострельностью и безотказностью в современном авиационном бою, измеряющемся секундами и долями секунды.

Это работа не легкая. Материальная часть, вооружение, самолетные рации и пр. очень сложны. Вся эта техника довольно капризна. Но эта техника может дать величайшие результаты, если ее постоянно держать в хорошем состоянии и боевой готовности для действий в воздухе.

И я хотел бы привлечь внимание наших передовых стахановцев к этим задачам, которые являются решающими в технической подготовке к бою.

Я уверен, что вы эти задачи выполните. Я уверен, что мы с вами под руководством Климента Ефремовича Ворошилова, под руководством партии и великого вождя товарища Сталина одержим величайшие победы в деле защиты наших границ. **(Все встают. Бурные аплодисменты).**

О ПОРЯДКЕ РАСЧЕТОВ ПО ВНЕШНЕЙ ТОРГОВЛЕ И ДРУГИМ ВАЛЮТНЫМ ОПЕРАЦИЯМ

ПОСТАНОВЛЕНИЕ СОВЕТА НАРОДНЫХ КОМИССАРОВ СОЮЗА ССР

Совет Народных Комиссаров Союза ССР постановляет:

1. Предложить Наркомвнешторгу и НКФину СССР с 1 апреля 1936 г. применять курс 1 рубль = 3 франкам во всех расчетах экспортных и импортных организаций и по всем другим валютным операциям.

2. Предложить Государственному Банку СССР производить покупку и продажу иностранной валюты, как у экспортных и импортных организаций, так и по всем другим валютным операциям, с применением курса 1 рубль = 3 франкам.

3. В соответствии со ст.ст. 1 и 2 настоящего постановления, разрешить Государственному Банку переоценить по состоянию на 1-е апреля 1936 г. имеющиеся на его балансе валютные и золотые ресурсы.

Председатель Совета Народных Комиссаров Союза ССР
В. МОЛОТОВ.

Управляющий Делами Совета Народных Комиссаров Союза ССР
И. МИРОШНИКОВ.

Москва, Кремль.
29 февраля 1936 г.

От правительственной комиссии по организации похорон академика И. П. Павлова

Сегодня, 1-го марта, состоятся похороны академика Павлова И. П. на Волковом кладбище.

Вынос гроба с телом покойного из дворца Урицкого—в 12 часов.

Гражданская панихида состоится в 11 часов.

По прибытии гроба с телом И. П. Павлова на Волково кладбище состоится траурный митинг.

Ленинград, 29 февраля.

Сегодня похороны академика И. П. Павлова

У ГРОБА

(От ленинградского корреспондента «Правды»)

Высокий, прорезанный морщинами лоб, слегка нахмуренные по-старинному брови, пушистые усы, сливающиеся с седой бородой, и ясные, острые глаза, которыми великий старик десятилетиями проникал в сущность изучаемых им явлений природы, — таким врезался в сознание внешний облик Ивана Петровича Павлова.

Семь месяцев назад в этом же самом Дворце Урицкого, где сегодня на высоком постаменте лежит мертвое тело Павлова, прозвучал голос великого ученого:

— Я счастлив, что правительство моей могучей родины, борясь за мир, впервые в истории провозгласило — «ни пяди чужой земли». **(Бурные аплодисменты).** И мы, конечно, в особенности должны сочувствовать и способствовать этому.

Мимо мертвого тела академика в сдержанном молчании проходят пионеры—будущие физиологи, проходят молодые ученые, поколение, которому Павлов завещал те черты в научной работе, которыми он сам в совершенстве владел,—последовательность, сдержанность, страстность.

С каждым часом растет число делегаций. Прибыли делегации Академии наук УССР, Наркомздрава, Наркомпроса и другие.

Академик Палладин возлагает венок от Академии наук Украины. Рязанская делегация колхозников, рабочих, интеллигенции стоит в почетном карауле у гроба своего земляка. В группе профессоров, возлагающих венок от физиологической лаборатории ВИЭМ, выделяется фигура высокого, худого старика. Это—Шлыков, старый служитель лаборатории, 40 с лишним лет проработавший вместе с гениальным ученым.

Павлов любил цветы, особенно примулы и левкои, которые он сам высаживал в Колтушах. И Арайс, широкоплечий садовник из Колтушей, с букетом нежных розовых примул, возложенных на гроб, горячо и трогательно прощается с великим стариком.

К вечеру город Ленина оделся в траур. На зданиях вывешены красные с черным крепом флаги.

...Закончилась работа первых смен на предприятиях. В сумерках, при свете прожекторов, многочисленные рабочие делегации направились во Дворец Урицкого—отдать последний долг гениальному физиологу.

Свыше 100 тысяч трудящихся прошло вчера мимо гроба академика Павлова.

Сегодня, в 12 часов дня, ученики и соратники Павлова пронесут мертвое тело своего учителя по улицам Ленинграда. Вместе с ленинградским пролетариатом и интеллигенцией вся страна, весь мир простится с классиком естествознания.

У Дворца Урицкого, где установлен гроб с телом покойного академика И. П. Павлова.

Фото Я. Халипа и А. Шайхета.

К ВЕРШИНАМ НАУКИ

Незадолго до смерти академика И. П. Павлова корреспондент «Правды» посетил его в Колтушах и имел с ним продолжительную беседу.

Академик изложил свои взгляды на развитие науки в СССР и, в частности, указал на необходимость тщательного подбора и подготовки научных кадров.

Ниже мы приводим высказывания великого ученого.

* * *

«...Радостно сознавать себя гражданином страны, в которой наука занимает ведущее и почетнейшее место. Можно искренне гордиться родиной, где так заботливо и широко поощряют прогресс науки и культуры.

Наше правительство строит много и щедро, не жалея материальных затрат и технических средств на развитие науки. За эти годы у нас появилось множество новых научно-исследовательских институтов и лабораторий, в которых научная мысль бьется над разрешением сокровеннейших проблем.

Мне хочется особо остановиться на вопросах развития у нас физиологии, того участка науки, которому я посвятил всю свою жизненную деятельность. Физиология поставлена у нас на огромную высоту. В частности многое сделало наше правительство для создания биологической станции в Колтушах, где за последние годы уже вырос настоящий научный городок с отличными лабораториями и коллективом творческих работников. Здесь обеспечиваются все необходимые условия для плодотворной научной деятельности.

Но вместе с тем нельзя ни на миг забывать, что наука—это серьезное человеческое дело, которое может двигаться вперед лишь при обеспечении ее надежными проверенными кадрами. Нужно поставить научную работу так, чтобы к ней привлекались лица, прошедшие соответствующую школу, наиболее способные и одаренные люди. Закрыть дверь для дилетантов—это значит двинуть науку во стократ быстрей вперед по пути ее дальнейшего роста!

Говоря об этом, я не могу не отметить создания у нас института научных степеней. Соображениями высокой мудрости продиктовано это решение правительства. Оно безусловно будет способствовать выращиванию новых полноценных научных кадров, энтузиастов науки, которыми так богато наше замечательное отечество. Будем же воспитывать в нашей молодежи любовь к делу, которое является залогом наших грядущих успехов в науке!

Мне уже много лет, но я счастлив, что могу работать на благо моей любимой родины и для счастья всего человечества. Я хочу, чтобы мне еще долго не изменили силы, необходимые для того, чтобы завершить до конца начатое мною дело. Уверенность в том, что это дело будет завершено, придают мне также молодые талантливые научные работники. Они поведут за собой нашу любознательную молодежь и помогут ей овладеть сокровищами накопленных знаний, чтобы подняться на новые, сегодня еще недосягаемые, вершины науки».

ПОЧЕМУ НАМ ДОРОГО ИМЯ ПАВЛОВА

В лице Ивана Петровича Павлова мы потеряли крупнейшего представителя того поколения биологов, которое росло под непосредственным влиянием прогрессивного течения в русском естествознании 60-х и 70-х годов прошлого столетия.

Известно, что один из любимых аргументов, к которым прибегала не только теология, но и другие идеалистические философские системы, заключался в противопоставлении психических процессов физиологическим и в признании самостоятельного существования «духа».

Учение об условных рефлексах, занимающее центральное место в открытиях Павлова, это—ключ к материалистическому пониманию высших психических функций человека. То, что раньше казалось непонятным, даже недоступным об'ективному научному анализу, благодаря работам Павлова об условных рефлексах приняло характер вполне закономерных физиологических явлений. В сложных психических актах Павлов установил общие для человека и животных физиологические закономерности, в основе которых лежат ответы организма на внешние раздражения.

Открытия Павлова имеют огромное значение для медицины. Разработка Павловым еще в начале его научной деятельности проблем иннервации сердца привела в дальнейшем развитии к вопросам нервной трофики, изучение которой широко используется для создания новых методов лечения. Исследования Павлова о работе пищеварительных желез, за которые он получил нобелевскую премию в 1904 году, послужили исходным моментом для изучения и лечения многих желудочно-кишечных заболеваний, не поддававшихся ранее терапевтическому воздействию.

Последние работы Павлова, о которых он в прошлом году докладывал на международном конгрессе невропатологов в Лондоне, внесли яркий свет в область психиатрии, которая до сих пор была для нас самой темной. Павлову удалось экспериментально вызвать у животных состояние, аналогичное тому, которое наблюдается у психически больных, а затем приступить к их рациональному лечению.

Иван Петрович Павлов был образцом ученого, который, будучи величайшим теоретиком, искал вдохновения в вопросах практики.

Научное наследство Павлова является величайшим вкладом в сокровищницу человеческих знаний. Трудящиеся Советского Союза никогда не забудут великого ученого.

Г. Н. КАМИНСКИЙ.

ОБ УВЕКОВЕЧЕНИИ ПАМЯТИ АКАДЕМИКА ИВАНА ПЕТРОВИЧА ПАВЛОВА

ПОСТАНОВЛЕНИЕ ЛЕНСОВЕТА

В целях увековечения памяти великого ученого, академика И. П. Павлова, Президиум Ленинградского совета рабочих, крестьянских и красноармейских депутатов постановляет:

1. Поставить согласно решению Совета Народных Комиссаров СССР памятник академику И. П. Павлову на площади Лассаля.

2. Присвоить 16-й средней школе на Бородинской ул. имя академика Павлова И. П.

3. Установить при Ленинградском медицинском институте им. Павлова две стипендии имени академика Павлова.

4. Переименовать с. Колтуши, где расположены экспериментальные лаборатории акад. Павлова, в с. Павлово.

5. Закрепить за женой И. П. Павлова—Серафимой Васильевной Павловой квартиру в пожизненное пользование.

Председатель Ленинградского совета РК и КД КОДАЦКИЙ.

Секретарь Ленинградского совета РК и КД КАСПАРОВ.

Ленинград, 29 февраля 1936 г.

Б. ПОНОМАРЕВ

Устав партии Ленина—Сталина

«У пролетариата нет иного оружия в борьбе за власть, кроме организации», — писал Ленин, обосновывая свой план создания партии большевиков, партии нового типа.

В этой классической формулировке охарактеризована самая сущность непобедимой мощи рабочего класса и вместе с тем дана основная задача практической деятельности.

Если пролетариат — величайшая сила нового мира, могильщик капитализма—организован, об'единен общей политической программой и организацией, то только в этом случае он способен разорвать цепи капиталистического рабства и добиться в классовых битвах решающей победы.

Вот почему Ленин и Сталин, величайшие организаторы, каких когда-либо знало человечество, придавали всегда такое значение организации пролетариата — ее теории и практическому строительству.

Организацией рабочего класса является прежде всего его партия, передовой отряд пролетариата, высшая форма его классовой организованности.

«Мысль о партии, как об организованном целом, — писал товарищ Сталин,— закреплена в известной формулировке Ленина первого пункта устава нашей партии...» [1]).

Устав нашей партии неразрывно связан с программой, которая определяет великие конечные цели борьбы пролетариата — построение коммунистического общества. Устав указывает, как должна быть организована и построена такая партия, которая призвана обеспечить выполнение задач, выдвинутых в ее программе.

«Устав партии определяет способы практической деятельности партии, организационные формы построения партии и правила ее внутренней жизни» [2]).

Особое внимание к организационным вопросам и непримиримая борьба за организационные принципы большевизма, закрепленные в уставе, всегда были присущи партии большевиков.

Борьба за ленинский устав на II с'езде партии положила начало организационному размежеванию между оппортунизмом и революционным марксизмом в рядах российской социал-демократии. Весь международный оппортунизм стал в те дни на защиту меньшевиков. Каутский писал 16 мая 1904 г. в меньшевистской «Искре»:

«Если бы на вашем с'езде мне пришлось выбирать между Мартовым и Лениным, то на основании всего опыта нашей деятельности в Германии — я решительно высказался бы за Мартова» [3]).

Ведя борьбу с российскими меньшевиками за организационные принципы партии, Ленин наносил одновременно беспощадные удары международному оппортунизму. В борьбе со всеми признанными авторитетами II Интернационала Ленин закладывал тогда основы великой силы, которая в октябре 1917 г. открыла новую страницу в истории человечества.

В споре о первом параграфе устава решался вопрос о судьбе самой партии. Величайшее значение этого вопроса подтвердила вся дальнейшая история партии. Первый параграф устава имеет до сих пор огромное политическое значение. Это совершенно понятно, так как здесь определяется самый **состав** партии.

Партия является политическим вождем пролетариата. Устав закрепляет в определенных организационных формах эту историческую роль партии и требует, чтобы каждый вступающий в ее ряды отвечал всем требованиям передового представителя своего класса. На всем протяжении развития партии Ленин и Сталин с особенной твердостью охраняли чистоту ее рядов. С того времени, когда партия вышла из подполья и стала у власти, особенно с установлением новой экономической политики, вопрос о регулировании состава партии был предметом их неослабного внимания.

В начале нэпа Ленин в известных записках к тов. Молотову [4]) указывал специальные правила приема новых членов: говорил о необходимости большой воспитательной работы с вступающими в партию и устанавливал определенные сроки кандидатского стажа. Ленин разоблачал капитулянтские предложения Зиновьева, которые привели бы лишь к растворению партии, к потере ею руководящей роли.

Вскоре после смерти Ленина товарищ Сталин дал сокрушительный отпор попыткам зиновьевской антипартийной группировки протащить свои демагогические предложения о том, чтобы в течение года довести в партии число рабочих от станка до 90 проц. Затем в новых условиях борьбы, когда успехи года великого перелома привели к новому высокому революционному под'ему и огромной тяге в партию, товарищ Сталин вновь со всей силой указывал, как тщательно нужно отбирать людей, проверенных и преданных партии.

«Желание целых цехов и даже заводов вступить в партию есть признак величайшего революционного под'ема миллионных масс рабочего класса, — писал тогда товарищ Сталин, — признак правильности политики партии, признак громогласного одобрения этой политики широкими массами рабочего класса. Однако, из этого вовсе не следует, что мы должны принять в партию всех желающих вступить в нее. В цехах и на заводах имеются всякие люди, вплоть до вредителей. Поэтому партия должна сохранить в силе испытанный метод **индивидуального** подхода к каждому, желающему вступить в партию, и **индивидуального** приема в партию. Нам нужно не только количество, но и качество» [5]).

В уставе точно определены те условия, которым должны удовлетворять вступающие в партию. Поэтому недопустимым нарушением устава является беспечность, проявленная во многих местах при приеме в партию. Проверка партийных документов обнаружила многочисленные случаи, когда достаточно было вступающему лишь заявить о своем желании быть в партии, и его желание тут же удовлетворялось.

Такой «порядок» приема означал скат к принципу «самозачисления» в партию, совершенно недопустимому с точки зрения организационных основ большевизма. На гибельность этого принципа Ленин настойчиво указывал еще в дни первых боев с меньшевиками:

«Кто припомнит прения о § 1, тот увидит теперь ясно, что ошибка т. Мартова и т. Аксельрода по § 1 **неизбежно** приводит, при ее развитии и углублении, к организационному оппортунизму. Основная идея тов. Мартова—самозачисление себя в партию — есть именно ложный «демократизм»... [6]).

Но устав партии не только определяет, **кто** является членом партии. Он прямо говорит об **обязанностях** коммуниста, **члена правящей партии,** в современных условиях борьбы за социализм. Недостаточно «состоять» в партии. В ней надо активно работать, нести конкретные партийные обязанности. Их определяет специально принятый на XVII с'езде ВКП(б) новый пункт об обязанностях члена партии, который представляет собой органическое продолжение первого параграфа устава.

Этот новый пункт, принятый по инициативе товарища Сталина, развивает ленинский первый параграф в соответствии с новыми условиями борьбы, когда, руководя диктатурой пролетариата, партия осуществляет построение бесклассового социалистического общества.

Блестящим подтверждением глубокого предвидения вождя партии, указавшего со всей силой в докладе XVII с'езду на решающее значение организационного вопроса, является нынешний бурный рост творческой активности рабочего класса. Стахановское движение ярко показывает, какие новые организационные проблемы встают перед партией и насколько необходима была перестройка ее рядов, закрепленная в новой редакции устава. В нашей стране мы имеем самый передовой, политически активный, культурно выросший народ. С каждым днем он поднимается все выше. Этот народ дает Стаханова, Кривоноса, Демченко, Ангелину и сотни, тысячи других людей, опрокидывающих уровень капиталистической производительности труда.

В обстановке этого под'ема, роста людей нового мира задачи партийного руководства весьма усложняются.

Наша партия имеет огромный, невиданный авторитет. Он завоеван десятилетиями великой героической борьбы в подполье, закреплен в жестоких боях за великую пролетарскую революцию, гражданской войной и грандиозными победами социализма, обеспечивающими радостную, счастливую жизнь народам СССР. В современных условиях партия представляет такую могучую организацию, «сила и авторитет которой почти что неизмеримы» [7]).

Огромную роль в создании этой великой силы сыграл устав партии, незыблемо охраняемый Лениным и Сталиным. Партия — это мощная, боевая армия людей, для которых принадлежность к ней—смысл жизни, дороже жизни: по первому зову и требованию они, не задумываясь, отдадут свою жизнь родине. Это—результат великого идейного ленинско-сталинского воспитания и закалки большевиков, о которой слагают песни, а грядущие поколения будут слагать героические легенды.

Этих людей партия воспитывала на основе организационных принципов большевизма. Каждый член партии должен своей работой, где бы он ни находился, оправдывать, поддерживать и неустанно повышать этот великий авторитет партии. Надо помнить, что всякий коммунист отвечает за свою партию и партия отвечает за всех своих членов.

Особенно важное значение имеет систематическое проведение устава в повседневной партийной работе. Некоторые организации, много и детально занимаясь вопросами хозяйственной жизни, потеряли вкус к партийной работе. Именно потому, что кое-где забыли об уставе, как основе всей внутренней жизни партии, и были допущены всевозможные его нарушения. Это и приводило к засорению партийных рядов, к ослаблению партийной дисциплины, к нарушению внутрипартийной демократии, к разрешению серьезных вопросов партийной жизни «опросным» порядком.

Устав партии, который в каждой организации «станет действительно нерушимой основой ее внутренней жизни» [8]), не допускает такого рода явлений, — там, где он твердо проводится, обеспечены и чистота партийных рядов, и порядок в партийном хозяйстве, и незыблемость организационных принципов большевизма. Неуклонное соблюдение устава обеспечивает поворот наших организаций к партийной работе, ведет к оживлению всей внутрипартийной жизни и укреплению боеспособности большевистских рядов.

ВКП(б) является основной руководящей и направляющей силой в системе диктатуры пролетариата, вождем победоносного народа социалистической страны. Каждая партийная организация осуществляет эту роль в отношении входящих в масштаб ее деятельности органов пролетарской диктатуры и соответствующих отрядов трудящихся.

Работа органов пролетарской диктатуры приобрела колоссальный размах и распространяется на все большие и малые вопросы политической, производственной, культурной и бытовой жизни города и деревни. Решение XVII с'езда — поднять организационное руководство до уровня политического руководства — относится ко всей системе диктатуры пролетариата. И в уставе имеются указания на все необходимые условия для разрешения этой задачи, поставленной с'ездом.

Партия пред'являет все большие требования к своим членам, очищает свои ряды от негодных элементов. Тем самым она поднимает все выше авторитет коммуниста, заставляет подтягиваться тех рабочих и колхозников, непартийных большевиков, которые будут вступать в партию. Те требования, которые пред'являет партия к своим членам в отношении производственной работы, дисциплины, повышения политического и культурного уровня, моральной чистоты и т. д., имеют огромное воспитательное значение для трудящихся масс нашей страны. Авангард ведет за собой всю массу, и масса равняется на свой передовой отряд.

Очищение большевистских рядов от негодных элементов в результате проверки партийных документов дало нам новые тысячи лучших, преданных большевиков. Очищение большевистских рядов от пассивных дает тысячи новых активных коммунистов, повышает активность, дисциплинированность, авангардную роль всей партийной массы. Вот почему проверка партийных документов и предстоящий обмен партийных билетов являются одним из важнейших этапов борьбы за устав великой когорты мирового пролетариата—ВКП(б), за незыблемость организационных принципов большевизма.

[1]) **И. Сталин.** «Вопросы ленинизма», стр. 65

[2]) **Л. Каганович.** «Как построена ВКП(б)», стр. 11.

[3]) «Искра», № 66.

[4]) **В. И. Ленин.** Соч., том XXVII, стр. 209—212.

[5]) Вопросы свердловцев и ответ товарища Сталина. «Правда», 10 февраля 1930 г.

[6]) **В. И. Ленин.** Соч., том VI, стр. 321.

[7]) **И. Сталин.** «Вопросы ленинизма», стр. 334.

[8]) «Резолюции Пленума Центрального Комитета ВКП(б), 21—25 декабря 1935 г.», стр. 34.

Делегация Мичуринского паровозоремонтного завода им. Варейкиса и рабочих-путейцев Донецкой дороги у товарища Л. М. Кагановича

Вчера народный комиссар путей сообщения тов. Л. М. Каганович принял делегации рабочих Мичуринского паровозоремонтного завода им. тов. Варейкиса и рабочих-путейцев Донецкой дороги.

Представители паровозоремонтного завода—бригадир ремонтного цеха тов. В. А. Лисицын, техник-конструктор тов. С. М. Зенкин и парторг завода тов. В. Р. Крутько привезли народному комиссару в подарок от рабочих завода модель паровоза «ФД» в одну десятую натуральной величины. Делегация передала Лазарю Моисеевичу горячий привет от имени всего коллектива завода и сообщила о перевыполнении заводом производственной программы.

Во время оживленной беседы тов. Л. М. Каганович интересовался достижениями завода, жизнью и бытом рабочих и отметил, что заводу необходимо увеличить выпуск запасных частей, обратив особое внимание на качество продукции.

Тов. Л. М. Каганович выразил благодарность рабочим завода за прекрасный подарок.

Принятые народным комиссаром представители рабочих-путейцев Донецкой дороги — начальник Краснолиманской дистанции пути тов. Жиров, старший ремонтный рабочий ст. Попасная тов. Индюков, парторг дистанции Попасная тов. Пырков — сообщили народному комиссару, что среди путейских рабочих Донецкой дороги имеется много передовых стахановцев-кривоносовцев, которые перевыполняют план на 400—500 процентов. Они заявили, что телеграмма тов. Л. М. Кагановича путейцам Попаснянской дистанции вызвала под'ем и рост стахановско-кривоносовского движения среди путейцев дороги.

В беседе Лазарь Моисеевич подробно интересовался состоянием путейского хозяйства, работой кривоносовцев-путейцев. Народный комиссар просил делегатов передать горячий привет передовикам-кривоносовцам путейского хозяйства Донецкой дороги.

—o—

Новый директор Харьковского Турбинного завода

Приказ по Народному Комиссариату Тяжелой Промышленности

Гор. Москва. 29 февраля 1936 г.

1. Директора Харьковского Турбинного завода В. А. Шибакина за невыполнение плана по специальному турбиностроению и недопустимое поведение по мобилизации, как работников завода, так и работников кооперированных с ним заводов в деле обеспечения выполнения плана 1936 г. с должности директора завода снять.

2. Назначить директором Харьковского Турбинного завода технического директора Металлического завода имени Сталина инж. И. И. Ицхакина, освободив его от обязанностей технического директора Металлического завода.

3. Техническим директором Металлического завода имени Сталина назначить инж. М. И. Гринберга.

Народный Комиссар Тяжелой Промышленности ОРДЖОНИКИДЗЕ.

—o—

ДОХОДЫ КОЛХОЗОВ ОТ ХРАНЕНИЯ ДЕНЕГ В БАНКЕ

ДНЕПРОПЕТРОВСК, 29 февраля. (Корр. «Правды»). Колхозы Мелитопольского района получили 54 тысячи рублей процентов на деньги, которые они хранят в Госбанке. Колхозам Генического района начислено 32 тыс. рублей процентов, колхозам Чубаровского района — 25 тыс. рублей и т. д.

Всего колхозам Днепропетровщины начислено 510 тыс. рублей процентов на деньги, хранимые в Госбанке.

Товарищ Л. М. Каганович среди рабочих Мичуринского паровозоремонтного завода и путейцев Донецкой дороги. В первом ряду (слева направо): тт. **Жиров** — начальник дистанции пути ст. Красный Лиман, **Лисицын** — бригадир ремонтного цеха Мичуринского завода, **Зенкин** — техник-конструктор Мичуринского завода, **Индюков** — старший ремонтный рабочий ст. Попасная; во втором ряду: товарищ **Каганович**, слева от него — тт. **Выменец** — секретарь парткома Центрального управления пути, **Крутько** (крайний) — парторг Мичуринского завода; справа — тт. **Пырков** — парторг дистанции ст. Попасная и **Спивоковский** (крайний справа) — редактор газеты «Гудок».
Фото А. Матвеева.

О плане погрузки и перевозок на март

Из приказа наркомпути Л. М. КАГАНОВИЧА

Народный Комиссар Путей Сообщения тов. Л. М. Каганович издал приказ об обеспечении перевозок и государственного плана погрузки в марте 1936 года.

В приказе устанавливается, что план погрузки в феврале большинством дорог выполнялся удовлетворительно. Директива, данная НКПС'ом 9 января и 3 февраля о сохранении уровня погрузки на 76 — 77 тысяч вагонов в сутки, в основном в январе и феврале выполнена.

Однако, во второй половине февраля многие дороги ухудшили свою работу по сравнению с январем и первой декадой февраля, в частности неудовлетворительно идет нефтеналив по вине Средне-Азиатской, Оренбургской, Рязано-Уральской дорог.

В связи с установлением правительством государственного плана погрузки на март в размере 76 тыс. вагонов в сутки, тов. Л. М. Каганович в приказе предлагает усилить выгрузку, ускорить процесс погрузки и продвижение поездов, обеспечив в марте не только выполнение, но и значительное перевыполнение плана погрузки, установленного правительством.

«Пора — говорится в приказе — в марте выполнить задание еще 9 месяцев назад нормы простоя под грузовыми операциями, на участковых станциях и нормы оборота вагонов! Пора в марте 1936 года выполнить задание вождя нашей партии и страны товарища Сталина и дать среднесуточную погрузку не менее 80 тысяч вагонов!»

Тов. Л. М. Каганович указывает далее в приказе, что у ряда работников существуют настроения, что март с точки зрения погоды не представляет никаких затруднений. Это — говорит народный комиссар — большая ошибка. Необходимо быть готовыми к метелям, возможны поземки и другие осложнения погоды. Все средства снегоборьбы весь март должны быть наготове.

Основная масса работников управления дорог, эксплуатационных и паровозных отделений должна весь март быть на линии и обеспечить бесперебойное продвижение поездов.

Приказ заканчивается словами: «Только успешные результаты работы в марте дадут железнодорожникам право сказать, что зима этого года на транспорте была действительно большевистской зимой».

РАЗДЕЛЕНИЕ УССУРИЙСКОЙ И ВОСТОЧНО-СИБИРСКОЙ ЖЕЛЕЗНЫХ ДОРОГ

Из приказа наркомпути Л. М. КАГАНОВИЧА

На основании постановления Совета Народных Комиссаров Союза ССР и Центрального Комитета ВКП(б) от 27-го февраля 1936 г., Народный Комиссар Путей Сообщения тов. Л. М. Каганович издал приказ о разделении Уссурийской железной дороги на Дальневосточную и Амурскую и Восточно-Сибирской железной дороги—на Восточно-Сибирскую и Красноярскую.

Граница Дальневосточной дороги установлена от Владивостока до Архары, Амурской — от Архары до Ксеньевской, Восточно-Сибирской — от Петровского завода до Тайшета и Красноярской — от Тайшета до Мариинска. В соответствии с этим, граница Забайкальской дороги установлена от Петровского завода до Ксеньевской.

В г. Хабаровске будет находиться управление Дальневосточной дороги, в г. Свободном — Амурской, в г. Иркутске — Восточно-Сибирской и в г. Красноярске—Красноярской дороги.

Разделение дорог должно быть проведено к 1-му апреля.

Начальниками дорог назначены: Дальневосточной—тов. Лемберг Л. В., Амурской—Рутенберг А. М., Восточно-Сибирской — Брохмаль А. П., Красноярской — Мирский А. К. Начальник Восточно-Сибирской дороги т. Голышев В. Г. с работы снят.

Начальником политотдела Дальневосточной дороги назначен тов. Бобрышев Д. Т., Амурской — тов. Вдовин Ф. Г., Восточно-Сибирской — тов. Весна А. А. и Красноярской — тов. Петросян. Начальником политотдела Забайкальской дороги назначен тов. Шпекторов Г. М.

Подготовка к навигации 1936 года

В этом году Народный комиссариат водного транспорта значительно улучшает обслуживание пассажиров и движение судов на Волге, Каме, Оке и Москва-реке.

На этих реках в навигацию 1936 года будут функционировать 4 скорых, 4 пассажирских, 3 почтовых и одна грузо-пассажирская линии.

Для обслуживания скорых линий Горький — Астрахань и Астрахань — Горький выделено 26 лучших пароходов и теплоходов. Среди них: «Иосиф Сталин», «Вячеслав Молотов», «Михаил Калинин», «III Интернационал», «Карл Либкнехт», «Парижская коммуна», «Урицкий».

На скорую линию Москва—Уфа ставится 17 пароходов, а на линию Горький—Рыбинск—4 парохода.

Длиннейшая в Союзе пассажирская линия Пермь—Астрахань, протяжением в 2.655 километров, будет обслуживаться девятью пароходами и теплоходами: «Ворошилов», «Товарищ Постышев», «Дм. Фурманов» и др. В прошлом году на этой линии пароходы ходили каждые три дня, в этом году движение судов будет происходить через день.

На всех речных линиях Волжско-Камского бассейна в предстоящую навигацию будет занято 121 судно. Техническая скорость движения теплоходов и пароходов значительно повышается.

СКОРОСТНОЙ АВТОПРОБЕГ МОСКВА — ЛЕНИНГРАД — МОСКВА

Авто-мотокомитет Всесоюзного совета физкультуры организует 4 марта скоростной автомобильный пробег по маршруту Москва — Ленинград — Москва (дистанция 1.450 километров). В пробеге участвуют 4 легковых стандартных автомобиля «ГАЗ-А». На каждой машине—по два водителя.

Старт пробега будет дан в Москве на стрелке Ленинградского шоссе в 0 час. 15 мин. 4 марта.

Всю дистанцию машины пройдут без остановок. В Ленинграде (у Средней Рогатки) машины, не останавливаясь, сбросят вымпелы, и пойдут в обратный путь.

Финиш пробега состоится в Москве 5 марта.

ПАРТИЙНАЯ ПРОПАГАНДА И АГИТАЦИЯ

Горком срывает учебу

Секретарь Новоград-Волынского горкома партии тов. Чапленко весьма удручен политической неграмотностью многих коммунистов: в составленном во время проверки партдокументов длинном списке политически отсталых товарищей фигурируют даже два пропагандиста — Онищенко и Погребняк.

Что же делает сейчас горком, накануне обмена партбилетов, для повышения теоретического уровня коммунистов?

Увы, первый секретарь горкома тов. Чапленко затрудняется ответить на этот вопрос — он лишь поверхностно знаком с состоянием партпросвещения в своей организации. Второй же секретарь тов. Дудко занимается только хозяйственными делами и, умывая руки, заявляет, что партучеба всецело «подведомственна» заведующему культпропотделом тов. Томаху. А тов. Томах доволен положением дел и считает, что горком все сделал для организации партучебы. Ведь налицо полотнища планов, списков школ и пропагандистов, графики расписания занятий: точно указано, где, кто и когда должен заниматься, кто читает лекции, какие кому нужно прочесть книги...

Почему же так много неграмотных членов партии в Новоград-Волынском? Потому что, несмотря на точные планы и графики, партийные школы и кружки чаще всего не работают. При этом занятия срываются вовсе не по вине слушателей. Наоборот, слушатели приходят во-время, в установленные дни и часы, терпеливо ждут и уходят ни с чем.

За первые семь дней февраля было сорвано 17 занятий в школах и кружках, из них лишь одно не состоялось из-за неявки учащихся, а 16 занятий, как свидетельствуют записи в дневниках, сорваны пропагандистами. В следующую декаду, с 7 по 17 февраля, не работали все партшколы города — тоже из-за неявки пропагандистов.

Почему же горком не привлек к ответственности ни одного «прогульщика от пропаганды»? Потому что пропагандисты ни в чем не виноваты, они прогульщики поневоле — именно в дни учебы горком посылает их уполномоченными в колхозы.

— Так почему-то у нас получается,— недоумевают и секретари горкома.—Как день занятий в школах, так что-нибудь всплывает очень важное в районе.

В партийной школе окружного промыслового союза в феврале сорвались два занятия: пропагандист Тепленко оба раза посылался горкомом в район. В политшколе «Вольнторга» тоже сорвались два занятия: руководитель школы Шиляр уезжал по поручениям горкома.

Бывают и анекдотические случаи. Культпропотдел горкома созвал семинар городского партактива. Активисты собрались. Ждут, а руководителя нет. Потом выяснилось, что сельскохозяйственный отдел горкома, не считаясь с культпропотделом, отправил в тот день руководителя на село.

Сейчас горком решил провести стахановскую декаду в колхозах. Снова послали всех пропагандистов, и опять целую декаду партшколы и кружки не будут работать.

Примеру горкома следуют и в советских организациях — всячески мешают пропагандистам вести занятия. А на Новоград-Волынской бумажной фабрике мы увидели чудовищные вещи. Руководителем партшколы горком утвердил здесь директора Рамушняка. Но директор, видимо, счел ниже своего достоинства вести пропагандистскую работу. И без ведома горкома он перепоручил эту обязанность другому товарищу, выплачивая ему за лекции из кассы фабрики по три рубля в час.

О сочувствующих в Новоград-Волынском совершенно забыли. Культпропотдел горкома даже не знает, сколько сочувствующих в городской организации. По одному списку их числится 144, по другому списку — 72, по третьему списку — лишь 44.

Вот и выходит, что горком «сокрушается», принимает решения о партийном просвещении, составляет планы, графики и расписания — и сам же срывает все свои начинания.

Т. ГОРБУНОВ.

Новоград-Волынский, Киевщина.

БЕСПРИЗОРНЫЙ ПАРТКАБИНЕТ

На фронтоне здания до сих пор сохранились монументальные каменные буквы: «Комклуб». Но Омский горком партии давно уже переименовал клуб сперва в Дом марксистско-ленинского воспитания, потом в областной партийный кабинет.

Но дело не в названии. Внутри дом напоминает что-то вроде пустующего рынка. Лишь на одной комнате имеется надпись: «кабинет по истории партии». Но и на этом единственном кабинете на дверях постоянно замок.

Удивительно, как летучие мыши не свили до сих пор своих гнезд в каждом углу этого дома. Лишь в подвальном помещении всегда много народу и большое оживление—*там расположена биллиардная*. Иных признаков жизни областной парткабинет не проявляет.

Заведующий отделом партийной пропаганды и агитации обкома партии тов. Широков, зная по-наслышке о запустении парткабинета, рассуждает так: в партийном просвещении коммунистов города Омска прежде всего заинтересован горком партии. Пусть он и занимается делами парткабинета. А заведующий культпропом Омского горкома тов. Дробышев возражает: раз это областной парткабинет, то нам до него нет дела, пусть отвечает обком...

Прислушиваясь к столь «принципиальным» спорам, заведующая кабинетом Ткаченко вот уже с июля прошлого года ровным счетом ничего не делает.

Кроме обкома и горкома, в Омске имеются и три городских райкома. Но они давно махнули рукой на областной дом и создают свои районные парткабинеты.

При областном парткабинете нет ни одного пропагандиста, нет консультаций. Работники первичных партийных организаций не получают здесь никакой помощи.

Виноваты в этом отдел партийной пропаганды и агитации обкома партии, но еще больше—Омский горком, не заботящийся о большевистском воспитании членов своей организации.

На-днях мы беседовали с секретарем Ленинского райкома тов. Рыжик о состоянии партийного просвещения в районе. Она даже удивилась «несвоевременным» нашим вопросам:

— Вот если бы вы спросили о стахановском движении, тогда другое дело...

Но разве можно руководство стахановским движением оторвать от борьбы за повышение идейно-политического уровня коммунистов? Не потому ли получается, что под вывеской областного парткабинета процветает биллиардная?

М. ГОРИНСКИЙ.

Омск.

ПЛЕНУМ ЛЕНИНГРАДСКОГО ОБКОМА ВКП(б)

27 — 28 февраля состоялся пленум Ленинградского областного комитета ВКП(б), посвященный итогам проверки партдокументов. В работе пленума приняли участие секретари городских и сельских райкомов.

Заседание пленума открыл встреченный бурной овацией секретарь ЦК ВКП(б) и Ленинградского областного и городского комитетов партии тов. А. А. Жданов.

С большим содержательным докладом об итогах проверки партдокументов в ленинградской областной организации выступил секретарь обкома ВКП(б) тов. М. С. Чудов.

— Ленинградская организация,—говорит тов. Чудов,—провела под руководством ЦК и товарища Сталина большую работу по очищению рядов партии от троцкистов, зиновьевцев, белогвардейцев, кулаков и жуликов и в значительной мере преодолела организационную распущенность среди членов и кандидатов партии и в партийном аппарате.

В ходе проверки партдокументов повысилась активность и революционная бдительность членов и кандидатов партии и улучшилась вся партработа. Партийные руководители стали лучше знать членов партии, и на этой основе выявлены новые резервы партийных кадров.

Тов. Чудов предостерегает против какой бы то ни было самоуспокоенности и подчеркивает необходимость полного усвоения уроков проверки, всемерного повышения революционной бдительности и тщательного соблюдения устава партии—основы всей партийной жизни. Тов. Чудов останавливается далее на ряде практических вопросов, связанных с подготовкой и проведением обмена партдокументов и возобновлением приема в партию. Дав резкую критику существующих недостатков в партийной работе, тов. Чудов указал на конкретные задачи, стоящие перед ленинградской организацией в области воспитательной работы с членами и кандидатами партии, сочувствующими, комсомольцами и беспартийным активом, в области подбора и выращивания партийных кадров, их теоретической и общекультурной подготовки и т. д.

— Проверка показала, — говорит тов. Чудов,—что нам нужно решительно перестроить методы руководства, укрепить живую связь с предприятиями и колхозами, уметь подхватывать инициативу передовиков-стахановцев промышленности, транспорта и сельского хозяйства, прекратить работу рывками, по-настоящему выполнить указание товарища Сталина о подтягивании организационной работы до уровня политических задач.

— Под руководством тов. Жданова ленинградские большевики еще выше поднимут знамя ленинско-сталинской организованности и дисциплины, добьются новых побед в социалистической промышленности и превратят Ленинградскую область в передовую по сельскому хозяйству область нечерноземной полосы,—заканчивает под горячие аплодисменты пленума свой доклад тов. Чудов.

Выступавшие в прениях отмечали, что проверка обеспечила наведение порядка в партийном хозяйстве, обогатила партийных руководителей большим организационно-политическим опытом, повысила ответственность парторганизаций и коммунистов за свою работу.

Вместе с тем выступавшие подчеркивали необходимость дальнейшего улучшения партийной работы, усиления связи парторганизаций с массами и укрепления партийного руководства всей политико-воспитательной и хозяйственной работой.

В принятой единогласно резолюции пленум утвердил итоги проверки партдокументов по ленинградской областной организации, наметил практические мероприятия по закреплению результатов проверки, о тщательной подготовке к обмену партдокументов и возобновлению приема в партию.

Пленум ввел в состав членов областного комитета ВКП(б) и избрал в члены бюро обкома тов. Гричманова А. П.—председателя Ленинградского облисполкома.

О ХУДОЖНИКАХ-ПАЧКУНАХ

Среди средневековых преступных профессий одна из самых мрачных и жестоких — это уродование детей. Мастера этого дела назывались компрачикосами, Гюго рассказал о них в романе «Человек, который смеется». Компрачикосы калечили детей, *превращали их лица* в чудовищную маску. Отвращение к маленьким уродцам и сострадание к ним становились источником выгодного пищеевого промысла.

Компрачикос — страшная гримаса средневековья. Но не страшно ли, не дико ли встретить в наши дни, в нашей стране людей, которые уродование детей сделали своим мастерством,—конечно, на бумаге, только на бумаге, только в рисунке!

Вот книга, которую перелистываешь с отвращением, как патолого-анатомический атлас. Здесь собраны все виды детского уродства, какие только могут родиться в воображении компрачикоса: ужасные рахитики на спичечных ножках с раздутыми животами, дети без глаз и без носа, дети-обезьяны, слабоумные мальчики, одичавшие и заросшие девочки. Здесь и взрослые—уроды, и животные—калеки. Вот ужасная кошка, вызывающая чувство тошноты и омерзения. Вот еще хуже—ободранная падаль: все, что осталось от лошади.

В этом мире уродства даже и растения словно прошли через руки компрачикоса: деревья болезненно искривлены, в скверных наростах, волдырях, гнусные пальмы, колючие кустарники, явно лишенные аромата. Солнце никогда не заглядывало в эти мрачные джунгли.

Даже вещи, обыкновенные вещи—столы, стулья, чемоданы, лампы—они все исковерканы, сломаны, испачканы, приведены умышленно в такой вид, чтобы противно было смотреть на них и невозможно ими пользоваться. Словно прошел по всей книге мрачный, свирепый компрачикос, смертельно ненавидящий все естественное, простое, радостное, веселое, умное, нужное,—и все испортил, изгадил, на всем оставил грязную печать. А сделав свое скверное дело, расписался с удовольствием: Рисунки художника В. Лебедева.

И вместо подписей на латинском языке по всем этим компрачикосским изображениям уродства—простые, милые, веселые сказки С. Маршака [1]). Вместо марки медицинского издательства—кудреватая фирма «Академия». Нет ничего более разительного, чем контраст между жизнерадостным тоном сказок-стихов Маршака и этим мрачным разгулом *уродливой фантазии Лебедева*, который, если бы захотел, мог бы дать талантливые, понятные рисунки. В сказках все слова простые, смешные, ясные,—за это и любят их малые ребята. А в рисунках—искажено, извращено, совсем не смешно, непонятно, никак не связано с текстом.

«Он бач, яка кака намалевана»,—говорила гоголевская молодица, поднося расплакавшегося ребенка к картине, на которой кузнец Вакула изобразил гадкого чорта. Такова была педагогика старой деревни. Но художник Лебедев и ему подобные компрачикосы в искусстве малюют свою «каку» совсем не для того, чтобы пугать детей. Они, напротив, хотят понравиться детям. Они даже думают, что воспитывают в детях эстетическое чувство. Так некоторые взрослые думают, что дети их поймут лучше, если они будут говорить: «Посмотри, детопка, какой умный твой папопка». Детский лепет очень мил. Когда ребенок лепечет, он старается говорить так, как взрослые. Он учится. Это серьезный труд. Когда старый и лысый дядя начинает умильно лепетать, то это только глупо и противно. В этом нет ни искусства, ни труда.

Странно, что этого не замечает сам Маршак. У него в этой книжке есть сказка о «Мастере-ломастере». Как же пустил он на страницы своей книжки мастера-пачкастера?

Лебедев — не единичное явление. Есть школа компрачикосов детской книги, мастеров-пачкастеров. В этом же издательстве «Академия» художник Н. Розенфельд изуродовал «Конька-горбунка». Художник Конашевич испачкал сказки Чуковского. Это сделано не от бездарности, не от безграмотности, а нарочито — в стиле якобы детского примитива. Это — трюкачество чистейшей воды. Это — «искусство», основная цель которого — как можно меньше иметь общего с подлинной действительностью.

В живописи, в скульптуре это «искусство» называло себя некогда передовым, «левым». Оно было откровенно формалистично. Его буржуазную природу разоблачало *пристрастие ко всякому уродству*, ко всякой извращенности. Это «искусство» допускало человека на полотно лишь при условии, чтобы этот человек походил на труп. Оно мирилось с природой лишь в том случае, если от природы ничего не оставалось. Этот формализм не изжит до сих пор. Он имеет своих «мастеров» и адвокатов. Он иногда маскируется не без искусства.

Нигде формализм не разоблачает себя до такой степени, как в рисунках для детей. Именно здесь со всей силой выступают его внутренняя пустота, мертвечина, гниль. Пачкотня в детской книге глубоко реакционна, потому что она отрицает полностью и начисто весь реальный детский мир. Здоровый, веселый, радостно смеющийся советский ребенок ненавистен художнику-компрачикосу, как ненавистен и обыкновенный мир растений, цветов, вещей, машин. В книге сказок Маршака есть стихи о Днепрострое. Какие грязные, мрачные иллюстрации сочинил к этим стихам Лебедев! Вместо крана—у него размазанная чернильная клякса. Но и люди у него — клякса, и звери—клякса, и дети—клякса. В этом мире размазанных чернил нет и не может быть ни смеха, ни солнца. Да они и не нужны художнику. Более того, они ему ненавистны, потому что реальны, жизненны, говорят о здоровье, о силе, красоте. Формализм свысока и презрительно относится к реальному миру, к живым красам и звукам. Он отвергает в живописи цельность образа, как в музыке отрицает мелодию и ясность фразы.

Формалист пренебрежительно относится к широкой аудитории. Он не только не хочет быть понятным, — он усматривает в понятности оскорбление для себя. И если ему удается иногда замаскировать это среди взрослых, то он выдает себя с головой, входя в детский мир. Только человек, не любящий советских детей, мог так изобразить пионерский костер, как это сделано на стр. 107 в книжке Маршака.

Не о ребятах — читателях книги, думал художник, когда упражнялся в своих рисунках, а только и единственно о себе. Поможет ли ребенку рисунок *подхватить и усвоить* текст сказки,—это дело десятое, это и вообще не входит-де в задачи искусства. Основное — в поисках линии, которая ласкает взор самого художника. По существу это рисунки для небольшой группы эстетов, приспособленные в книге для детей. Дети отвернутся от пачкотни формалистов, но «любители» с удовольствием поставят книгу на полку изданий дурного вкуса.

Уродство имеет свою историю в искусстве. Известны, например, химеры Нотр-Дам де Парж. Не станем вдаваться в анализ источников, родивших эти мрачные образы. У советских мастеров—иные источники вдохновения. Во всяком случае надо без пощады гнать людей, которые вздумали бы украшать стены советского детского дома скульптурой в стиле парижских химер. Кто не умеет или не хочет просто, весело, любовно работать для советских детей, кому ненавистен радостный и солнечный мир советского ребенка, кто способен только малевать «каки» для своего собственного удовольствия, тот пусть уйдет подальше от ребят.

На совещании по детской литературе при ЦК ВЛКСМ тов. А. А. Андреев говорил: «Всю эту мазню, которая не дает никакого реального представления о действительности, и все извращения в этой области надо из детской литературы беспощадно изгонять. Пусть такие художники рисуют свои рисунки для себя, для своего собственного удовольствия, а нашему ребенку мы эту мазню преподносить не позволим. Просто тошно и больно иногда становится, когда берешь детскую книжку в руки с такой мазней».

Формализм забрался довольно глубоко в детскую книгу, пользуясь покровительством эстетствующих издателей. Только борьба с левацким уродством в живописи откроет путь для подлинного и полноценного художественного оформления советской детской книги.

[1]) С. Маршак — Сказки, песни, загадки.

ПО СЛЕДАМ МАТЕРИАЛОВ «ПРАВДЫ»

«БЕЗНАДЕЖНЫЕ ЛИБЕРАЛЫ»

В «Правде» 8 февраля была напечатана корреспонденция из Сталинграда «Безнадежные либералы», где сообщалось о засоренности партийной организации Стройтреста № 2 чуждыми людьми.

Ерманский райком гор. Сталинграда принял по поводу этой корреспонденции решение, где говорится: «райком признает, что допустил большую политическую ошибку, оставив в партии Бабарицкого Н. Д.». Троцкист Бабарицкий из партии исключен.

Секретарь парткома Стройтреста Уханов снят с работы секретаря парткома, ему об'явлен строгий выговор с предупреждением за покровительство Бабарицкому, а также за совершенно неудовлетворительную *работу по подготовке* к обмену партийных документов.

Дутов, инструктор райкома, рекомендовавший некоего Молчанова, аферста и бандита, секретарем парткома Стройтреста, снят с работы, ему запрещена работа в партийном аппарате.

ЗАХУДАЛАЯ КАНЦЕЛЯРИЯ, А НЕ ЗЕМЕЛЬНЫЙ ОТДЕЛ

(От специального корреспондента «Правды»)

Тамбовские старожилы не находят никаких существенных изменений в районном земельном отделе на протяжении последних лет. Если не считать смены заведующих, к которой привыкли, как к смене времен года, особых событий за эти годы не произошло. Попрежнему отдел размещается в одной большой, тесно уставленной разнокалиберными столами комнате. В маленьком кабинете заведующего на столе вместо стакана стоит все та же ржавая консервная банка, а в углу желтеет снопик *пшеницы, пораженной головней,*— «трофей», привезенный из поездки по району каким-то очень отдаленным предшественником нынешнего заведующего земельным отделом.

Печать запущенности лежит на внешнем виде земельного отдела. Даже мебель здесь похуже, словно ее специально отбирали для земельного отдела. Посетителей принимают здесь же у столов, не предлагая раздеться и не приглашая сесть. И сейчас—по зимнему времени—они вваливаются в комнату отдела прямо в огромных тулупах.

К подбору кандидатур в заведующие земельным отделом районные организации относятся беззаботно и легкомысленно. Есть ли, нет ли у будущего земельного работника специального образования — это никого не беспокоит.

Из пяти агрономов земельного отдела только один—специалист с высшим образованием. Остальные, как здесь вежливо и осторожно говорят, — практики. Трое из них не имеют среднего, пусть даже не агрономического образования.

Среди пяти животноводов нет ни одного с высшим образованием. Все они практики или скороспелки, выученики трех- или шестимесячных курсов.

И это — технические руководители всего того, что происходит в 115 колхозах района.

Единственный технический инструмент, *которым обладают агрономы,—лупа, личная* собственность старшего агронома. Других, даже самых элементарных приборов, приспособлений, не говоря уже о лабораториях, нет.

О так называемых участковых агрономах и фельдшерских пунктах в этих условиях и говорить серьезно нельзя. Ну, что может сделать агроном, если у него нет с собой не то что микроскопа, простой лупы? Что может сделать ветеринарный фельдшер, если он один на 30—40 колхозов и лишен средств передвижения?

А между тем район живет бурной, полнокровной жизнью. Все новые и новые вопросы выплывают на повестку дня, требуя немедленного решения. Сейчас, например, *инерные район пробует использовать* птичий навоз в качестве удобрений. Колхозы запрашивают, какие нормы, для каких культур. В районном земельном отделе искренно хотели ответить колхозам, но не смогли. Для ответа нужен химический анализ, а совершить его негде, нечем, некому. Минеральные удобрения, которые еще года два назад приходилось навязывать колхозам, теперь расхватываются моментально. Но ведь удобрение на каждую почву нужно особое. На какие же участки нужен суперфосфат, а на какие фосфориты? Опять вопрос без ответа.

В борьбе за повышение урожая колхозы переходят на посев чистосортным зерном. Десятки запросов: какие же сорта наиболее *подходят к местным условиям? Для* этого нужны опыты, нужно долголетнее наблюдение, а если всего этого нет, приходится оставлять выбор на усмотрение колхозников.

Десятки различнейших агротехнических вопросов рождаются в связи с движением за высокий урожай, но районные агрономы не только что не в силах возглавить это движение, но даже поддержать его, направить, *оградить от ошибок.*

В эту зиму никакой агротехнической учебы в колхозах района не было и, конечно, не по вине колхозников. Земельный отдел не мог подобрать руководителей, преподавателей для кружков и курсов.

Так постепенно отпадает деловое руководство земельного отдела колхозами и остаются лишь функции «общего руководства».

С. ЕЗЕРСКИЙ.

Тамбов.

ДОМ ПУШНИНЫ

Периодическая организация международных пушных аукционов превратила Ленинград в один из крупнейших мировых центров по торговле пушниной и мехами.

В этом году, по решению Наркомвнешторга СССР, в Ленинграде, на Международном проспекте, начнется строительство Дома пушнины. В нем будет большой аукционный зал, демонстрационный зал для осмотра выставленных образцов мехов и пушнины, обширные склады для хранения, сортировки и подборки мехов и т. д. Установка для кондиционирования воздуха даст возможность в любое время года регулировать по желанию температуру и влажность воздуха в помещении.

Постройка специально оборудованного и приспособленного Дома пушнины позволит *проводить* международные пушные аукционы в Ленинграде не два раза в год, как это практикуется сейчас, а каждые три—четыре месяца.

Проект дома составлен пятой архитектурной мастерской Моссовета и утвержден Наркомвнешторгом.

ВЕЧЕР ПАМЯТИ Д. ФУРМАНОВА

15 марта исполняется 10 лет со дня *смерти пролетарского писателя* Дмитрия Фурманова.

Общемосковский лекторий отмечает годовщину смерти писателя большим вечером в Колонном зале Дома союзов. В вечере принимают участие близкие товарищи и друзья Д. Фурманова. С показом творчества Фурманова выступят артисты театра МОСПС, чтецы художественного слова, краснознаменный ансамбль красноармейской песни Союза ССР. Будут показаны отрывки из фильма «Чапаев». Вечер состоится 12 марта.

Образцовый сельский магазин

НИКОПОЛЬ, 29 февраля. (Корр. «Правды»). В селе Юрко-Ивановке, Никопольского района, Днепропетровской области, на днях открыт магазин. Он размещен в центре села в новом большом каменном доме под черепицей. Магазин прекрасно оборудован. Имеется 12 отделов, в том числе готовой одежды, белья, обуви, мебели, культурных товаров, детских игрушек и др.

Каждый отдел, как и весь магазин, художественно оформлен витринами, шкафами, зеркальными выставками, стеклянными пультами. Есть примерочная для платья и для обуви. Ярко горят 28 электрических ламп, получающих свет от колхозной электростанции.

В сельском магазине—большой ассортимент разных промышленных товаров, начиная с верхней одежды, белья, шелка, кончая никелированными кроватями и дубовыми шифоньерами.

ХОЛОДИЛЬНЫЙ ШКАФ ДЛЯ МАГАЗИНОВ

На заводе *«Красный факел»* (Москва) на-днях происходило испытание опытного образца автоматического холодильного шкафа, изготовленного по заданию Наркомтяжпрома.

Холодильник предназначен для магазинов и ресторанов. Он состоит из шкафа для хранения скоропортящихся продуктов и отдельного машинного агрегата—компрессора с мотором и автоматикой. Агрегат не *требует обслуживания. По мере надобности* машина автоматически включается и подает холод в шкаф.

Емкость холодильного шкафа до 500 кг. Его можно установить всюду, где имеется электрическая проводка.

В этом году намечено выпустить 4.000 холодильников магазинного типа.

Арбитраж с иностранными фирмами переносится в СССР

До недавнего времени почти все споры, возникавшие по нашим экспортным и импортным операциям, разбирались в судах или арбитражах за границей.

Сейчас одновременно с тем, что заключение большого количества экспортных и импортных сделок перенесено на территорию СССР, можно отметить также перенос в Союз арбитража по сделкам с крупнейшими иностранными фирмами. Больше половины всех сделок по экспорту, заключенных в СССР, содержат в себе оговорку о рассмотрении споров, могущих возникнуть при исполнении сделок, в советской арбитражной комиссии.

Со второй половины 1935 г. до настоящего времени «Союзпушнина» заключила в СССР более 70 договоров и сделок с иностранными фирмами на сумму около 20 миллионов долларов. Во всех этих договорах содержатся пункты о том, что споры, могущие возникнуть по ним, подлежат разрешению во внешторговой арбитражной комиссии при Всесоюзной торговой палате.

В числе фирм, согласившихся на разбор их споров в нашей арбитражной комиссии, имеются крупнейшие английские, американские, германские, польские и французские пушные фирмы.

Много сделок, предусматривающих советский арбитраж, заключил также и «Экспортлес».

Колонна физкультурниц на параде в Тифлисе 25 февраля 1936 г. в честь пятнадцатилетия Грузинской ССР.

Фото Н. Вихирева.

На собрании московских архитекторов

Надо полагать, что московские архитекторы надолго запомнят дни (25, 26 и 27 февраля), когда обсуждались злободневнейшие вопросы искусства, поставленные в статьях «Правды».

Разговор шел не об ошибках «вообще», а об ошибках определенных людей, об ошибках, допущенных на конкретных строительных участках. В своем вступительном докладе тов. Алабян (отв. секретарь оргкомитета союза) указал много ярких примеров того, к чему на практике приводят враждебные советской архитектуре влияния.

Не все архитекторы, выступавшие в прениях, поняли огромное политическое значение борьбы с извращениями в практике советской архитектуры. Весьма упрощенно подошел к этому вопросу архитектор Крюков. Он пытался разложить по полочкам все творческие течения «в порядке их опасности». К наиболее опасным течениям (опасность № 1) он причислил эклектизм в архитектурной практике; «менее опасным» (опасность № 2) он признал упрощенчество; к еще менее опасным (опасность № 3) он отнес формализм, затем (опасность № 4) — конструктивизм и, наконец, почти совершенно безгрешным и безопасным он признал то творческое направление, к которому он сам принадлежит, то-есть ложноклассическое. Такова убогая «принципиальная» точка зрения ректора Всесоюзной академии архитектуры.

Собрание с большим удовлетворением выслушало речь архитектора А. А. Веснина, одного из крупнейших представителей конструктивизма в советской архитектуре. Он открыто признал ряд крупных ошибок, допущенных им и его товарищами по творческому направлению. Особенно ценно было указание А. А. Веснина на то, что он решительно отказывается от упрощенческого понимания функции сооружения и вытекающего отсюда игнорирования задач художественной выразительности. «Мы, — сказал он, — считали, что правильная организация *функциональной стороны сооружения* одновременно дает и правильное архитектурное решение. Поэтому мы часто не искали художественного образа для наших сооружений, полагая, что он получится механически, без нашего участия. Но на практике это не оправдалось».

Небезынтересно было и признание другого представителя конструктивизма—архитектора М. Я. Гинзбурга, указавшего, что длительные попытки его и его товарищей по работе найти в машине, в ее конструкции и внешнем облике решение проблемы взаимоотношения между формой и содержанием архитектурного сооружения ни к чему не привели. Больше того, указал тов. Гинзбург, такой метод неизбежно приводит к чисто механическому об'яснению важнейших явлений нашей действительности.

Однако совершенно непонятно заявление тов. Гинзбурга о том, что он все же «гордится своим прошлым».

Тов. Ангаров (зам. зав. культурно-просветительным отделом ЦК партии) напомнил собранию, к чему зачастую приводит упрощенческое понимание задач советской архитектуры. В качестве яркого примера он привел планировку и строительство такого важного нового промышленного центра, как Сталиногорск. За четыре года здесь вырос город серых, унылых домов-коробок. Горе-строители, увлеченные своими «творческими направлениями», совершенно забыли о живых людях, которые должны жить в выстроенных домах.

Извращения в области архитектуры, говорит тов. Ангаров, чувствуются значительно острее, чем в других областях искусства. Можно не читать плохую книгу, можно не смотреть плохую пьесу, но от плохого дома отвернуться нельзя—в нем приходится жить. Только безответственностью, оторванностью архитектора от советской действительности об'ясняются упрощенчество, формализм и другие уродливые явления в нашей архитектурной практике.

Всеобщее осуждение получило беспринципное выступление инж. Ефимовича, культивирующего в архитектуре явную мещанскую пошлятину.

Собрание наметило ряд конкретных мероприятий по проведению в жизнь задач, вытекающих из статей «Правды».

Нефтяная вышка в море

БАКУ, 29 февраля. (Корр. «Правды»). В северной части Апшеронского полуострова, в 4 километрах от берега, в открытом Каспийском море, высится нефтяная вышка.

Это первая в Союзе железная нефтяная вышка конструкции инженеров Григоряна и Акопова. Вышка выдержала штормы, доходящие в этом районе до 11—12 баллов. Установленная в море на глубине 11 метров, она должна вскрыть нефтяные горизонты на глубине 600 метров. Разведки показали залегание нефтеносных пластов на этой глубине.

Вчера спущена и зацементирована 14-дюймовая колонна, длиной в 19 метров, для перекрытия воды. Завтра стальной бур коснется морского грунта.

ЗАЩИТА ЦИТРУСОВЫХ КУЛЬТУР ОТ МОРОЗА

СУХУМ, 29 февраля. (Корр. «Правды»). Как защитить нежные цитрусовые культуры от мороза? Всесоюзный научно-исследовательский институт влажных субтропиков второй год уже работает над этой проблемой. Выяснилось, например, что практиковавшийся до сих пор способ плотного укутывания саженцев камышом или папоротником не достигает цели: лишенные света цитрусовые растения теряют *свою зимостойкость. Значительно лучшие* результаты получались, когда растения покрывали пропускающей свет материей либо тонкими побегами бамбука. При таком способе лимоны, например, перенесли морозы до минус 5½ градусов, в то время как под плотным прикрытием лимон терял листья при 2—2½ градусах мороза.

В ботаническом саду института в Сухуме построена по проекту А. Б. Александрова гелио-оранжерея. Используя лучистую энергию солнца, оранжерея, не прибегая к искусственному обогреванию, постоянно сохраняет для растений нужную теплоту. Сейчас в гелио-оранжерее цветут и плодоносят лимоны, хорошо развиваются хинное и какаовое деревья.

НЕОБЫЧАЙНАЯ БЫЛЬ

Театральные критики предпочитают писать о спектаклях больших столичных театров. О провинциальных театрах, об их репертуаре пишут у нас очень мало. Пишут только в местной печати: в краевых и областных газетах. Но в театрах крупных провинциальных городов ставятся почти те же пьесы, что и в Москве и Ленинграде. Поэтому местная критика лишь перепевает мотивы столичных критиков. Круг пьес, подвергающихся оценке критиков, ограничен. Между тем в стране нашей есть много театров не столичного и не краевого масштаба. Кто пишет о спектаклях, скажем, барабинского театра или о театре в городе Канске, или Армавире, или в Ромнах? Какие пьесы ставятся в этих театрах? Есть, оказывается, драматурги, которые пишут только для провинциальных театров. Есть пьесы, разрешаемые для постановки только в провинции, и притом только в глубокой провинции.

Пора нашим критикам заняться разбором этих пьес. Не мешало бы им ознакомиться и с самими провинциальными театрами. Мы вовсе не хотим огульно порочить репертуар этих театров. Но в виде примера рассмотрим здесь пьесу, которая, повидимому, не является исключением.

* * *

Автор пьесы — Виктор Трапезников. Издана в Свердловске. Называется: «Партизанские ночи», или «Быль в трех ночах, четырех картинах и двух авторских сценах». Напечатана в 5.000 экземплярах.

Кто-то редактировал это произведение, *кто-то дал о нем положительный отзыв,* кто-то напечатал пьесу и рекомендует её сейчас всем театрам страны... На Урале ведь не найдется 5.000 театров, если даже включить колхозные клубы.

Кончается пьеса «авторской» сценой, из которой зритель узнает, что еще не все рассказано. Гости убеждают писателя:

Михаил: Ложись и ты. Устал наверно?

Автор: Нет, я еще доработаю. Самое хорошее время...

Петр (широким взмахом подал руку): А что делаешь?

Автор: Известно что — новую пьесу.

Аксинья: Пиши, пиши. Пусть люди знают!

О чем же должны узнать люди?

Что большевики, — «у любого из которых можно зажарить ногу и заставить скушать, но где оружие — никто из них не скажет»;

что главный герой пьесы, большевик Михаил, «каждый шаг взвешивает с точки зрения его пользы для дела классовой борьбы», но, несмотря на это, ему вовсе «не обязателен большой рост и широкие плечи», а достаточно «кожаной фуражки, из-под которой весело вьются светлые кудри»;

из пьесы зритель узнает также о некоем партизане без имени, хотя и «эпизодическая роль, но весьма ответственная», ибо «из действия видна одна черта партизанского времени: пренебрежение систематической стрелковой тренировкой — три выстрела дал партизан в пьесе, и все — промах».

Не то — офицеры. Это такие люди, которые хотя войны и не хотят («любоваться бы на луну, читать стихи и соловьев слушать»), но если уже воевать, то умеют стрелять без промаха.

Офицер (смотрит в окно из осажденного дома): Что надо этому мальчишке? Куда он бежит? (стреляет). Так! (выпил). Завертелся? Щенок!

Поп Иван: Господи Иисусе сладчайший... (*крестится, пьет*).

Офицер: Да будет вам с молитвами! (выпил, стреляет). Водки давайте, а не молитв (выпил). Последняя рюмка! (стреляет). Патронов!

Такова в общих чертах «идеологии» пьесы. Но незабываем и язык пьесы.

«И оба с солдатом уходят в узкую нишу, странно напоминая вползающих в землю червей». (Это, конечно, о белых).

«Дверь распахнулась. Раньше, чем люди, ворвались звуки баяна, потом вошел сам баян, расцвеченный серебром и перламутром; он (баян) широко вздыхает на щегольский сапогом, после баяна вошли брюки темного сукна и сам Михаил в светлой шелковой кавказской рубашке с серебряным *набором...*»

Довольно!

Нам доподлинно известно, что вопиющая по безграмотности и идеологической и художественной бездарности «пьеса» В. Трапезникова удостоилась в Свердловске положительных отзывов трех вполне авторитетных, казалось бы, ценителей. Дал блестящий отзыв о пьесе профессор литературы Свердловского института тов. *Астахов, дал блестящий отзыв директор* того же института, он же председатель областного комитета союза советских писателей, тов. Новик; наконец, пьеса издана «под общей редакцией» некоего В. С. Гельцберга, официального звания которого хотя мы, к сожалению, не знаем, но догадываемся — раз человек редактирует пьесы, значит, имеет на это право.

Словом, если подвести первые итоги печальной истории с «былью в трех ночах, четырех картинах и двух авторских сценах», придется одно констатировать: в Свердловске никто, видимо, серьезно не интересуется репертуаром колхозных и районных театров. Случайные и невежественные люди имеют возможность писать пьесы, случайные же люди руководят провинциальными театрами.

Культура страны растет, тысячи рабочих и колхозников все более и более приобщаются к активной художественной самодеятельности, в Москве открывается даже специальный театр народного творчества, а на местах, как это видно из примера со Свердловском, считают возможным кормить нашего нового зрителя и нового актера безграмотными, антихудожественными, приспособленческими пьесками!

А. АГРАНОВСКИЙ.

ПОЛКИ „ВОРОШИЛОВСКИХ КАВАЛЕРИСТОВ"

МАХАЧ-КАЛА, 29 февраля. (ТАСС). По инициативе колхозников Дагестана—участников конного похода вокруг Кавказского хребта—в республике создаются в этом году два полка «ворошиловских кавалеристов». В них войдут лучшие джигиты, которые отлично владеют конем, шашкой и винтовкой.

День комсомола на заводе

Чем и как наполнен сегодняшний день заводского комсомола?—спрашиваем мы. В *ответ на этот вопрос* Дима Матвеев, секретарь комсомольского коллектива ленинградского завода «Электроаппарат», смотря в развернутую от 9 февраля «Правду», указал на заметку об открытии VIII конференции английского комсомола. Секретарь ЦК тов. Голлан, молодой рабочий-текстильщик, докладывая о положении английской рабочей молодежи, заявил, что он «хотел бы, чтобы появился новый Диккенс, который сумел бы увековечить в ярких образах страдания молодого поколения в Англии».

Новому писателю было бы что сказать о жизни молодого английского рабочего. Он нарисовал хотя бы то, как быстро и безотрадно уходит молодость английского рабочего, как тягостна и тяжела его жизнь на заводе, где он работает 16 — 20 часов в сутки. Но, отложив «Правду», Дима Матвеев красочно развернул перед нами день комсомола завода «Электроаппарат». В сравнении с этим днем советской молодежи какой мрачной ночью выглядит жизнь английских юношей и девушек!

День этот начинает не Дима Матвеев, а рядовой комсомолец Вася Беляев. Завелся *такой порядок с тех пор,* когда Вася решил стать летчиком. Так и сегодня, 9 февраля, трудовой день заводской молодежи начат был электросварщиком Беляевым.

С раннего утра он встал и явился в школу высшего пилотажа Ленинградского аэроклуба, где блестяще провел два кольцевых полета и *один глубокий вираж,* пробыв в воздухе с перерывом три часа.

А потом — завод...

На «Электроаппарате» работают 4.000 человек, из них около двух третей — молодые рабочие и 564 комсомольца.

День 9 февраля, обычный рабочий день, отмечен заводским комсомолом целым рядом производственных достижений. В этот день, как и всегда, хорошо работали все семь стахановских комсомольских участков. Один из этих участков — электросварочный, мастера-комсомольца Марка Певзнера—выполнил дневной план на 197 проц. Показатели отдельных комсомольцев-стахановцев гораздо выше. В этот день строгальщица Клава Харламова, лучшая стахановка 1-го механического цеха, *дала новую рекордную* выработку — 482 проц. выполнения нормы; Клава заработала за один только день 36 руб. 40 коп. Лёша Лебедев—300 проц. выполнения нормы, Аня Федорович — 285 проц., Марк Войтенков — 280 проц., Юлия Мерт — 280 проц. А тот, кто начинает день полетом — Вася Беляев, — поработал *тоже неплохо: он выполнил норму* свыше чем на 200 проц., заработав около 25 рублей.

Но не только одними производственными достижениями хорош был этот день среди комсомольцев «Электроаппарата». Почти 10 процентов всего состава комсомола завода имеют инженерно-техническое образование; на заводе работает около 50 комсомольцев—инженеров, конструкторов, лаборантов и техников.

Конструктор Витя Гаврилов сегодня удачно работал над исправлением рабочих чертежей *по замене материалов в сложнейшей* высоковольтной аппаратуре. Инженер 6-го цеха Коля Бочурин внес ценное предложение, дающее значительную экономию на меди при производстве масляных выключателей. Начальник 5-го цеха инженер-комсомолец Ефим Зельманов, он же председатель заводской инженерно-технической секции, настолько хорошо организовал у себя производство, что его цех начинает занимать в проводимой по Ленинграду стахановской декаде первое место на заводе. К концу рабочего дня Ефим Зельманов получил радостное сообщение: его посылают за границу для еще большего совершенствования.

Партийная организация «Электроаппарата» по праву гордится своим комсомолом. Он действительно ее лучший помощник. Комсомольский коллектив, насчитывающий в своих рядах почти две *трети молодых* стахановцев, пользуется большим и заслуженным авторитетом. Лучшие беспартийные молодые рабочие-стахановцы вступают в комсомол. Сегодня опять приняты в ряды заводской комсомолии 3 девушки и трое юношей. Один из них, Толя Козлов, пришел на *заседание комсомольского комитета* с блестящим производственным показателем — 400 проц. выполнения нормы.

Но день молодых «электроаппаратцев» был бы не полон, если бы мы ограничились работой комсомольцев на заводе. У нашей комсомолии большие запросы и широчайшие перспективы. Комсомолия жадно стремится к знаниям, к культуре, к разумному отдыху и развлечениям.

Чем же были заняты в этот вечер, 9 февраля, 564 комсомольца и комсомолки завода «Электроаппарат»?

Большая часть из них, 306 человек, шумно заполнили десятки учебных заведений Ленинграда. В школу среднего образования пошли 115 чел., в техникумы и *рабфаки*—92 чел., *на курсы по подготовке* и высшие учебные заведения — 21 чел., на курсы немецкого языка—19 чел., на партийную учебу (райкомвуз, партшкола, курсы пропагандистов) — 18 чел., в вузы и втузы—11 чел. и т. д.

Токарь Леня Леонов, давший днем на заводе 221 проц. выработки плана, вечером занимался в Промакадемии, готовясь в скором времени стать отличным хозяйственником. В эту же академию выдвинута одна из лучших стахановок—Катя Яновская, сдающая уже зачеты.

В Электротехническом институте по вечерам занимается способнейший инженер-комсомолец Коля Бочурин; его кандидатура недавно выдвинута на заграничную научную командировку. В этом же институте учится и фрезеровщик Влада Геннепер. А слесарь Леня Васильев после работы занимался сегодня в консерватории, где учится на композиторском отделении. Сегодня Леня разбирал «Реквием» Моцарта. Женя Якобсон, тоже слесарь, вечером был на своих любимых занятиях в техникуме сценических искусств.

Другая группа комсомольцев в 105 человек, не охваченная сегодня учебой, занималась физкультурой: 45 человек играли в баскетбол, 35 человек занимались легкой атлетикой и гимнастикой, а 25 человек были на катке.

Около 40 человек совершенствовалось в военном деле: были на стрелковых занятиях, изучали парашютное дело, проходили противовоздушную оборону, сдавали нормы на значок «ГТО». Свыше 50 человек в этот вечер посетили театры, кино, дома культуры.

Слесарь Коля Мисник, выполнивший днем 250 проц. нормы и заработавший 30 руб., был с девушкой в Малом оперном театре. Сварщица Аня Федорович ходила в Дом культуры на чеховские «Три сестры». А Клава Харламова и Марк Войтенков, *заработавшие за этот день в общей* сложности 60 руб., смотрели фильм «Золотое озеро». Ваня Бурмистров видел в театре ЛСПС «Чапаева». Илюша Изюмов был в Мукомедии, а Клава Клементьева — на опере «Севильский цирюльник»...

Остальные, примерно 50 человек из числа 564 комсомольцев, после работы провели время дома. Маша Кузина, готовясь к общезаводской пушкинской конференции, перечитывала стихи любимого поэта, а Галя Осипова впервые прочла поэму «Руслан и Людмила». Принятый сегодня днем в комсомол Толя Козлов, до позднего часа читая газеты, возмущался разнузданностью японских провокаторов. Шура Круглова слушала радио, Гуля Санта готовила чертеж гаечного ключа...

Дима Матвеев, секретарь комсомольского коллектива, который сегодня так ярко развернул перед нами этот многогранный и богатейший день заводской комсомолии, придя вечером домой, снова развернул «Правду». *Пробежав еще раз сообщение о конференции* английского комсомола, он тут же решил точно подсчитать, сколько часов занята на производстве, включая и сверхурочные работы, наша молодежь. Оказалось, что в среднем молодой советский рабочий «Электроаппарата» занят на заводе только 7 часов и... 2½ минуты, т. е. по крайней мере в два раза меньше, чем в Англии.

До этого Дима полагал, что сегодняшний день его комсомолии нельзя считать чем-либо выдающимся. Это—обычный, рядовой день. Но когда Дима сопоставил его с английским днем рабочей молодежи, то он понял, что нынешний день заводского комсомола является замечательным, счастливым днем.

Как же после этого не почувствовать еще раз нашу счастливую и радостную жизнь! Дима Матвеев отлично понимает роль своей заводской комсомолии как одного из боевых отрядов многомиллионного *комсомола.* Дима знает, что на долю нашей молодежи выпала счастливейшая честь завершить под руководством товарища Сталина дело строительства социализма.

В первую очередь сам Дима подает в этом отношении всем пример. В этот же вечер он заканчивал проработку очередной темы—«Борьба Ленина за революционный марксизм и за партию нового типа». Перед ним долгое время стояли разительные по сравнению дни советской и английской молодежи.

Так и хотелось ему крикнуть молодому английскому горняку:

— Борись, ребята!

А. ЧЕРНЕНКО.

Ленинград.

Завод «Электроаппарат».

Военные открытия мистера Чоллертона

Тяжелая это задача для иных буржуазных газет освещать строительство обороны Советского Союза. Уже нельзя скрыть от читателя, что обороноспособность СССР очень велика, но делать это признание перед своей публикой—совсем не сладко. Видимо, в таком состоянии разброда мыслей и чувств и писал свою статью о Красной Армии корреспондент газеты «Дейли телеграф» мистер Чоллертон.

Статья озаглавлена «Советы совершенствуют свою огромную военную машину». Автор должен с самого начала признать, что «Красная Армия будет, конечно, очень стойкой». Он знает, что численность армии возросла до 1.300 тысяч человек. Он утверждает, что наша страна «в настоящее время имеет не менее 6 миллионов людей, годных для военной службы, которые прошли, по меньшей мере, двухлетнюю полную службу, не считая миллионов, проходивших более легкую подготовку в территориальных дивизиях, и еще многих миллионов, обученных стрельбе и строю Осоавиахимом». Мистер Чоллертон констатирует громадные успехи в техническом вооружении Красной Армии и добавляет: «и качество оружия и снаряжения, конечно, улучшилось также вместе с ростом в строй новых заводов». Он признает, что условия быта Красной Армии значительно улучшились, и указывает на «чудесные дворцы отдыха на Черноморской Ривьере и в кавказских горах, места для спорта, клубы, театры, офицерские квартиры, столовые для солдат». Он признает преимущества нашей организации единого Наркомата Обороны, признает и наличие людей, способных «создать согласованный план комбинированных оборонных действий». Он согласен даже с тем, что наша система способна об'единить все силы страны для выполнения плана обороны советских границ.

Все это мистер Чоллертон хорошо знает и понимает, но... в такой форме его признания никак не могли прийтись по вкусу определенной части консервативных читателей. И вот мистер Чоллертон начинает на темы сделанных им признаний сочинять антисоветские вариации. «СССР,—пишет корреспондент,—ожидает войны с Германией в течение ближайших трех лет и все еще надеется, что Англия и Франция будут также воевать против Германии и что в этой войне СССР будет победителем». После этого, по словам корреспондента, Москва предвидит эпоху волнений в Европе, крушение национальных правительств в Центральной Европе, «войну всех против всех» и полагает, что только английская и советская системы, вероятно, переживут первый тур войны.

Стремление Советского Союза к осуществлению коллективной безопасности мистер Чоллертон пытается изобразить как «коммунистический заговор» против «мирного» западноевропейского капитализма. Это первая ложка дегтя, которую автор неуклюже подбавляет в свою «медовую» информацию.

Советский Союз убежден в своей победе в случае, если кто-либо нападет на его границы. Но мистеру Чоллертону и читателям «Дейли телеграф» не бесполезно знать, что Советский Союз убежден в своей победе даже и в том случае, если бы он оказался в борьбе один на один, без чьего-либо содействия.

С болью в сердце Чоллертон жалуется на то, что советская власть решительно борется со шпионажем. Корреспонденту недостаточно данных о численности Красной Армии и о военных расходах нашего бюджета, официально об'явленных на последней сессии ЦИК СССР. Ему бы хотелось некоторые проценты заменить абсолютными цифрами. Побойтесь своего англиканского бога, мистер Чоллертон! Уверены ли вы, что вам удалось бы в английском парламенте услышать абсолютные цифровые данные о великобританских вооруженных силах? Позвольте в этом усомниться.

Забота партии и правительства о выращивании кадров и, в частности, введение военных званий толкает мистера Чоллертона на сомнительное остроумие. Он считает, что введение званий и новой формы в значительной степени продиктовано тем, что «французские и чешские генералы, которые начинают сейчас посещать штаб Красной Армии, не принимали бывшие знаки отличия всерьез и не питали уважения к небрежно одетым офицерам». Мистеру Чоллертону не нравятся, повидимому, дружественные отношения между СССР, Францией и Чехословакией. Но мы имеем основания полагать, что высокая оценка боеспособности Красной Армии, данная иностранными военными специалистами, исходила из предпосылок более серьезных, чем портняжные соображения господина Чоллертона.

Мистер Чоллертон непрочь помазать дегтем боевую подготовку Красной Армии. Он упрощает сложный общевойсковой бой соединений, оснащенных могущественной артиллерией, танками и авиацией, до «игры» в десанты. Не нравится корреспонденту и маневренная сила нашей красной конницы. Не будем много полемизировать по этому вопросу и оставим автора статьи наедине с его сомнениями. Велика сила, непобедима мощь нашей Красной Армии. Это знают друзья, этого не могут не признать и враги. А если злословие кому-либо и необходимо, то мы знаем ему истинную цену.

Особенно трудно примириться мистеру Чоллертону с тем, что наши командиры происходят, как он выражается, из «примитивного рабочего класса». Что поделать! Даже в английской истории, если ее помнит Чоллертон, бывали случаи, когда командиры из ремесленников, рабочих, крестьян побеждали аристократические полки кавалеров. В советской истории рабочий класс в капиталистическом окружении, в обстановке величайших лишений победоносно отразил войска российских и иноземных помещиков и капиталистов. Этот рабочий класс, во главе с нашей великой партией, индустриализировал нашу страну, перестроил на социалистических основах наше сельское хозяйство и создал основу величайшей социалистической культуры.

Плохую службу служит мистер Чоллертон своим хозяевам. Его глубокомысленные рассуждения о вещах, в которых он не до конца разбирается, не создадут ему ореола военного специалиста, но могут подорвать его репутацию осведомленного корреспондента.

Безработный на улице Варшавы. Зарисовка польского художника Ю. Вермус.

ПОДРОБНОСТИ СОБЫТИЙ В ТОКИО

НА УЛИЦАХ ГОРОДА

ТОКИО, 29 февраля. (ТАСС). В ожидании возможных военных действий столица Японии провела вторую половину дня 28 февраля и ночь на сегодня в подлинной обстановке военного положения.

В центре города оцеплен большой район, деловая жизнь парализована, закрыты театры, кино. Во многих местах сооружены баррикады и проволочные заграждения. Сегодня с утра город стих. Прилегающие к центру города улицы пусты. Изредка проезжают автомобили военных и гражданских властей, полиции, газет и Красного креста.

По улицам движутся танки и броневики. Над городом летают военные самолеты, сбрасывая листовки, обращающиеся к «унтер-офицерам и солдатам» с призывом вернуться в казармы «пока не поздно».

ТОКИО, 29 февраля. (ТАСС). Вечерние издания токийских газет посвящены главным образом изложениям хода подавления заговора, основанным на официальных сообщениях, в которых ничего не говорится о судьбе руководителей заговора.

Начиная с 4 часов дня городская жизнь стала постепенно возвращаться в нормальную колею. Разрешено возобновление трамвайного движения и движение такси. В настоящее время заканчивается разборка баррикад, возведенных в центре района, откуда уходят последние части войск, участвовавших в восстановлении спокойствия.

АРЕСТ АНГЛИЙСКОГО ЖУРНАЛИСТА

ЛОНДОН, 29 февраля. (ТАСС). Английские официальные лица в Токио запросили у японских властей информации относительно ареста англичанина Джеральда Сэмпсона, журналиста, хорошо известного в лондонских либеральных кругах.

Сэмпсон был арестован в Токио 27 февраля. Полагают, что он критиковал декрет об об'явлении военного положения.

Японская полиция до сих пор не удовлетворила просьбы английского консула о свидании с Сэмпсоном.

ПАДЕНИЕ КУРСА ИЕНЫ

БЕРЛИН, 28 февраля. (ТАСС). По сообщению «Берлинер тагеблатт», курс японской иены на берлинской бирже за последние 2 дня упал на 6 пунктов: с 719 до 713 марок за 1.000 иен.

ТОКИО, 29 февраля. (ТАСС). Газеты приводят заявление председателя правления Японского банка Фукаи о том, что в японских банках наблюдается из'ятие вкладов. Продолжается увеличение суммы банкнот, находящихся в обращении. Эта сумма составила 28 февраля 1.626 млн иен против 1.551 млн иен в предыдущий день.

Экономические корни японских событий

НЬЮ-ЙОРК, 28 февраля. (ТАСС). Совет института тихоокеанских сношений США считает, что

«события в Японии свидетельствуют о фундаментальном экономическом расстройстве в стране. В результате недавнего процветания некоторые отрасли промышленности извлекли громадные прибыли, в то время как рабочие ничего не получили от этого. Конкуренция крупных об'единенных промышленных и торговых фирм разорила миллионы мелких производителей и торговцев. Сельскохозяйственный кризис продолжает обостряться.

Манчжурская авантюра принесла громадные доходы капиталистам, но военные расходы только увеличили и без того огромные долги и налоги. В результате ухудшения экономического положения усилился антагонизм между помещиками и крестьянами, между капиталистами и рабочими, между крупнейшими банками и мелкими предприятиями, между кредиторами и должниками. Разочарование и неуверенность—обычные явления среди огромной части населения».

НЬЮ-ЙОРК, 28 февраля. (ТАСС). «Нью-Йорк пост» пишет:

«Огромное большинство японских избирателей голосовало за политику мира; между тем военно-фашистская клика решила захватить власть в свои руки.

Германский фашизм является достаточно неразумным, но японская разновидность фашизма превосходит даже бесчинствующегося Гитлера. Если фашистская клика консолидирует свои силы, мир будет ввергнут в войну».

СВЯЗЬ МЕЖДУ ЯПОНСКИМИ И ГЕРМАНСКИМИ ФАШИСТАМИ

ВЕНА, 29 февраля. (ТАСС). Румынская печать, комментируя события в Японии, подчеркивает, что они имеют чрезвычайно серьезный характер и представляют угрозу для всеобщего мира. Близкая к министру иностранных дел Титулеску газета «Димиряца», указывая на тесные отношения между японским и германским фашизмом, пишет:

«Военный путч в Японии является результатом той же империалистической пропаганды, какая ведется германским фашизмом». «События в Японии,—заключает газета,—во всяком случае указывают всему миру на опасности, которые таит в себе фашизм».

СМЕРТНЫЙ ПРИГОВОР 5 БЕРЛИНСКИМ РАБОЧИМ

БЕРЛИН, 29 февраля. (Соб. корр. «Правды»). После 6-месячного разбирательства так называемый народный суд в Берлине вынес приговор по делу группы нейкельнских рабочих (Нейкельн — рабочий район Берлина), обвиняемых в нападении на помещение штурмовиков 15 октября 1931 г.

5 обвиняемых—Пауль Циммерман, Бруно Шретер, Гельмут Шверс, Бруно Бланк и Вальтер Шульц — приговорены к смертной казни. 5 обвиняемых приговорены к каторге на 14 лет каждый. Остальные—к каторге на разные сроки до 12 лет.

К. Гофман.

СОКРАЩЕНИЕ ЗАРПЛАТЫ В ГЕРМАНИИ

БЕРЛИН, 28 февраля. (ТАСС). В только-что вышедшем номере бюллетеня Германского кон'юнктурного института опубликованы некоторые данные о народном доходе Германии, свидетельствующие о чрезвычайно тяжелом положении трудящихся.

По этим данным, сумма заработка рабочих, служащих и чиновников, составлявшая в 1929 г. 44.466 млн. марок и еще в 1930 г. достигавшая 40.968 млн. марок, в 1935 г. сократилась до 31.756 млн. марок, т. е. была почти на 25 проц. меньше, чем в разгар экономического кризиса.

Еще более показательны данные касс страхования по инвалидности о зарплате рабочих. Согласно этим данным, свыше половины германских рабочих (55,1 проц.) зарабатывает меньше 24 марок в неделю и лишь немногим больше ⅛ части всех рабочих получают свыше 36 марок в неделю. В 1929 г. 37,8 проц. рабочих получали свыше 36 марок в неделю.

СОБОЛЕЗНОВАНИЕ ДИПЛОМАТИЧЕСКОГО КОРПУСА

На имя народного комиссара по иностранным делам тов. М. М. Литвинова, в связи со смертью академика И. П. Павлова, поступили выражения соболезнования от посла Соединенных Штатов Америки г-на Буллит, эстонского посланника г-на Тофер и поверенного в делах Ирана в СССР г-на Саед. (ТАСС).

После заговора в Токио

Порядок в Токио восстановлен! — сообщает столичное японское радио. Правда, некоторые министры и крупные сановники убиты, а заговорщики, измученные красноречием токийского коменданта ген. Касии, сложили оружие и остались безнаказанными, но порядок восторжествовал. Премьер-министр Окада, о смерти которого официально оповестило весь мир военное министерство, оказался живым. По поводу недоразумения с коммюнике военного министерства японский премьер мог бы сказать словами Марка Твена, что слухи о его смерти оказались сильно преувеличенными, ибо он успел скрыться. Искусство прятаться от любителей разряжать свой револьвер в министерские головы входит, повидимому, в число самых необходимых качеств государственных деятелей Японии.

Что же, однако, конкретно произошло 26, 27, 28 и 29 февраля в японской столице? До сих пор нет об'ективной правдивой и обстоятельной информации об этом. Многие важные детали самого заговора и его исхода попрежнему остаются неясными. Свирепая цензура, введенная на основании закона о военном положении, фактически отрезала Токио от внешнего мира. Официальные сообщения, в частности реляции ген. Касии, по крайней мере, недостаточны для того, чтобы по ним судить о событиях. Из отрывочных сведений, просочившихся через цензурные плотины, можно составить себе лишь самое общее представление о том, что после устранения из правительства, иначе говоря убийства, наиболее видных «умеренных» между военно-фашистской группировкой и дворцовыми кругами достигнут компромисс, как это неоднократно бывало и раньше. После этого уже не составляло большого труда справиться с заговорщиками, занимавшими ряд правительственных зданий в центре Токио.

Пока еще трудно сказать, в чем этот компромисс конкретно заключается. Исход событий свидетельствует о том, что крайние милитаристские реакционные группировки не достигли главной своей цели — установления военно-фашистской диктатуры. Но они, без сомнения, добились уступок от дворцовых клик, что может укрепить позиции фашистской военщины и дать ей возможность оказывать еще большее влияние, чем до сих пор, на внутреннюю и особенно на внешнюю политику правительства.

Для оценки обстановки характерно поведение обеих сторон во время событий.

Заговор военно-фашистской группы, несомненно, подготовлялся уже давно. Так как непосредственный главарь выступления, капитан 3-го полка 1-й дивизии Нонака, является ярым сторонником группировки Араки—Мадзаки, то подлинных вдохновителей событий 26—29 февраля следует искать именно в этой среде. Новым подтверждением является, например, заявление Куросава, японского поверенного в делах в Афинах: «Я не мог утверждать, что высшие военные круги и армия вообще нисколько не способствовали этому... движению и что они о нем ничего не знают».

Лидеры фашистской военщины, стоящие за спиной капитана Нонака, не рискнули, однако, на широкое вооруженное столкновение с правительственными войсками, во-первых, потому, что это, как они хорошо понимают, чревато слишком серьезными потрясениями для японской монархии. Во-вторых, они спешили использовать эффект, произведенный убийством ряда министров, чтобы принудить дворцовую клику к уступчивости в ряде вопросов.

Правительство также соблюдало величайшую осторожность и не предпринимало против заговорщиков никаких репрессивных мер. Точное число участников заговора неизвестно. По одним сведениям, в нем участвовала группа молодых офицеров, под командованием которых находилось до 3 тысяч солдат, по другим сведениям—1.500 и даже 900. И все же ни 26, ни 27, ни 28 февраля правительство не решалось пускать в ход военные силы, которые были в его распоряжении. В Токио, кроме первой дивизии, находится постоянно гвардейская дивизия, большое количество полиции и жандармерии. В столицу были стянуты войска из провинции. В Токийском заливе бросила якорь первая эскадра японского флота, которая высадила десант морской пехоты, взявшей на себя охрану морского министерства. Правительственные круги так и не пустили в ход силу, ибо это означало бы бить по кадрам армии, состоянием которой господствующие классы Японии дорожат, видимо, больше, чем головами своих отдельных министров.

В высшей степени показательно обращение ген. Касии к солдатам, находившимся под командованием офицеров-заговорщиков: «Солдаты, император приказывает вам вернуться в казармы. Мы поражены вашим мужеством и лойяльностью, но вы можете подчиниться, не опасаясь, что вас будут презирать, так как ваши офицеры признали свою ошибку». Если правительственные обращения составлены в таком духе, то это лишь свидетельствует о том, что заговорщики из фашистского лагеря отнюдь не отчеканены к числу государственных преступников и их не ждет никакое наказание.

Таким образом, обе стороны искали примирения путем компромисса, который хотя бы временно предотвратил дальнейшее, еще более резкое обострение открытой борьбы внутри господствующего лагеря. В результате этого компромисса, несомненно, усилится влияние военно-фашистских элементов в правительстве. В какой форме это произойдет,—не имеет решающего значения. Неудача открытого выступления, быть может, заставит военно-фашистские группировки соблюдать в течение определенного периода большую осторожность. Но одно ясно: от своей программы они не отказались. Поэтому дальнейшие потрясения государственного организма Японии событиями, подобными тем, которые происходили в последние дни, более чем вероятны.

Все это лишь показывает, как мало оснований имеет японский империализм претендовать на роль «стабилизирующего фактора в Азии». Где уж тут говорить о «стабилизирующем влиянии», когда любой фашистский авантюрист может безнаказанно отправить целую группу членов правительства к праотцам и прослыть еще вдобавок национальным героем!

И. ЕРУХИМОВИЧ.

ПОДГОТОВКА К ВНЕСЕНИЮ ФРАНКО-СОВЕТСКОГО ДОГОВОРА В СЕНАТ

ПАРИЖ, 29 февраля. (ТАСС). Агентство Гавас сообщает:

«Сенатская комиссия по иностранным делам собралась вчера пополудни для рассмотрения проекта ратификации франко-советского договора, принятого палатой депутатов, и для изучения международного положения с точки зрения внешней политики Франции. Беранже сделал доклад о беседе, которую он утром вел с Фланденом по вопросам внешней политики.

Что касается франко-советского договора, то комиссия сочла необходимым немедленно начать углубленное ознакомление с обстоятельствами подписания этого соглашения, хотя проект еще не внесен в сенат и сможет быть внесен туда только на ближайшем заседании, 3 марта.

В комиссии началось общее обсуждение, был заслушан доклад члена комиссии Лаваля, заключившего договор, и затем было решено перейти к постатейному обсуждению, имея в виду, что не следует допускать проволочек и что необходимо быстро рассмотреть дело, в котором заинтересованы дипломатия и оборона Франции.

Комиссия соберется 2 марта, чтобы определить порядок рассмотрения проекта и назначить докладчика. Полагают, что прения на публичном заседании смогут начаться 12 марта».

ОТКЛИКИ НА ОДОБРЕНИЕ ФРАНКО-СОВЕТСКОГО ДОГОВОРА ФРАНЦУЗСКОЙ ПАЛАТОЙ ДЕПУТАТОВ

КОМПЕНСАЦИЯ ЗА ПЛОХИЕ ВЕСТИ ИЗ ЯПОНИИ

(По телеграфу от нью-йоркского корреспондента «Правды»)

НЬЮ-ЙОРК, 29 февраля. «Нью-Йорк пост», откликаясь на одобрение франко-советского договора французской палатой депутатов, пишет:

«Некоторой компенсацией за плохие вести из Японии является сообщение о голосовании во французской палате депутатов, которая подавляющим большинством голосов одобрила ратификацию франко-советского пакта.

Ни Франция, ни СССР не нуждаются в военных авантюрах для упрочения своего внутреннего положения. Оба государства могут во всех отношениях выиграть от сохранения мира.

Может быть, это заставит Берлин и Токио призадуматься. При наличии безответственных поджигателей войны, властвующих в Германии и Японии, дело всеобщего мира висит на тонкой ниточке, которую всякий инцидент может порвать в любой момент».

М. Ольгин.

ВАЖНЫЙ ШАГ ПО ОБЕСПЕЧЕНИЮ МИРА

ВЕНА, 28 февраля. (ТАСС). Венские газеты, помещая на видном месте сообщения об обсуждении франко-советского договора о взаимной помощи во французской палате депутатов, подчеркивают, что договор одобрен палатой громадным большинством.

«Вигер таг» в передовой статье указывает, что решение французской палаты депутатов совпадает по времени с военным путчем в Токио.

«Таким образом, — пишет газета, — в то время как на Дальнем Востоке усилилась военная опасность, Париж сделал важный шаг по обеспечению европейского и всеобщего мира».

ПРАГА, 28 февраля. (ТАСС). Утверждение франко-советского договора о взаимной помощи французской палатой депутатов чехословацкая печать расценивает как победу сторонников мира и поражение фашистских французских кругов.

«Право лиду» подчеркивает, что ратификация франко-советского договора значительно повысит безопасность в Европе.

ПОЗИЦИЯ ГЕРМАНСКИХ ХОЗЯЙСТВЕННЫХ КРУГОВ

БЕРЛИН, 29 февраля. (ТАСС). В то время как германские газеты в связи с утверждением франко-советского договора о взаимной помощи во французской палате депутатов продолжают находиться в состоянии растерянности, руководящие органы германских промышленных и хозяйственных кругов пытаются учесть совершившийся факт и сделать практические выводы из создавшейся обстановки. Весьма интересно с этой точки зрения заявление бюллетеня «Дейче брифе», органа близких к Шахту хозяйственных кругов, рассчитанного на очень ограниченный круг читателей и поэтому позволяющего себе более откровенные высказывания.

«С точки зрения внешнеполитической, — пишет «Дейче брифе», — соглашение между Германией и Советским Союзом было бы гораздо легче, если бы оно основывалось на бисмарковской концепции перестраховки или на линии Раппало, а не на западно-восточных пактах».

В том же духе высказывается орган тяжелой промышленности — журнал «Дейче фольксвирт». Из обширных рассуждений журнала по поводу внешнеполитического положения Германии после ратификации франко-советского договора интересно отметить заявление о том, что Германия сделает «соответствующие предложения в соответствующее время», направленные на «уничтожение последних остатков неравноправия, под бременем которого Германия страдает, особенно на Западе». Это, по заявлению журнала, более важно, чем факт ратификации франко-советского договора. Далее журнал намекает, что не исключено участие Германии при определенных условиях в переговорах о заключении западноевропейского воздушного пакта.

В качестве одного из важнейших моментов во внешнеполитическом положении Германии журнал подчеркивает «несомненное охлаждение германо-английских отношений». Этот факт, по мнению «Дейче фольксвирт», создает еще большее представление об «окружении» Германии, нежели франко-советский договор.

Исходя из этих далеко не радужных для Германии внешнеполитических перспектив, журнал подчеркивает, что Германия должна сделать практические выводы, вытекающие из ее хозяйственного и географического положения. Указывая, что Германия должна использовать все возможности, журнал открыто задает вопрос:

«Может быть, снова возможны корректные отношения между Германией и Россией, ибо мало есть стран на свете, более взаимно дополняющих друг друга, чем эти две страны».

ЛОНДОН, 29 февраля. (ТАСС). «Манчестер гардиен» обращает внимание на статью в «Дейче фольксвирт», ставящую вопрос об улучшении отношений между Германией и СССР. Как передает берлинский корреспондент «Манчестер гардиен», статья эта, по всем данным, инспирирована Шахтом.

Генерал Вейган и франко-советский договор

ПАРИЖ, 27 февраля. (ТАСС). Ряд правых газет — «Журналь», «Матен» и другие опубликовали заявление генерала Вейгана. В заявлении говорится, что Вейган, вернувшийся из заграничной поездки, узнал, что во время его отсутствия некоторые газеты сообщили, будто бы он дал заключение о франко-советском договоре с военной точки зрения. Генерал Вейган сообщает, что «его мнение по этому вопросу никогда не запрашивалось».

Журналист Бюро помещает в «Ордр» статью, в которой он выражает сожаление, что генерал Вейган счел нужным выступить в печати с сообщением о том, что его мнение не запрашивали по поводу военной целесообразности франко-советского договора. Бюро рассказывает, как 3 года назад он был приглашен ближайшим сотрудником Вейгана, который сообщил ему, что генеральный штаб благоприятно относится к идее франко-советского договора.

ПАРИЖ, 28 февраля. (ТАСС). Пертинакс (известный журналист, сотрудник «Эко де Пари») написал письмо в «Ордр» по вопросу об отношении генерала Вейгана к франко-советскому договору. Пертинакс указывает, что он присутствовал при следующем разговоре между Титулеску и Вейганом весной 1935 г.

Титулеску рассказал, что в начале 1934 г. у него были сомнения по вопросу о том, является ли попытка Барту заключить с Советским Союзом договор о взаимной помощи проявлением длительной политики или же случайным фактом.

Обращаясь к Вейгану, присутствовавшему тут же, Титулеску сказал: «И когда, генерал, я пришел к вам посоветоваться, считаете ли вы, что необходимо сотрудничать с Советским Союзом, вы мне ответили: «Да, это необходимо».

Генерал в присутствии Пертинакса ответил: «Это совершенно точно».

Далее Пертинакс, обращаясь к Бюро, пишет:

«Подобно вам, с того времени, как русская проблема была поставлена в новом аспекте, я не переставал интересоваться мнением руководителей нашей армии. По моим сведениям, это мнение всегда было благоприятным.

Один из наиболее знаменитых среди этих руководителей говорил мне в начале 1934 года в Женеве о необходимости обновления наших отношений с Москвой. Правда, при этом он не упоминал о возможном активном содействии со стороны Красной Армии. Он высказал ту мысль, что надо воспользоваться провалом раппальского договора, чтобы вбить клин между Берлином и Москвой и помешать рейхсверу в случае войны воспользоваться советскими ресурсами сырья. Присоединение Турции к Балканской Антанте, которое произошло не без согласия Советского Союза, явилось вторым аргументом, который мне привел мой собеседник.

К этому я еще могу добавить, что компетентные военные власти всегда опровергали распространяемые французской печатью сообщения относительно советской пропаганды во французской армии».

ИТАЛЬЯНСКОЕ СООБЩЕНИЕ О ВЗЯТИИ АМБА-АЛАГИ

РИМ, 28 февраля. (ТАСС). Агентство Стефани передает официальную итальянскую сводку маршала Бадольо о положении на фронтах в Абиссинии.

Согласно сводке, итальянские войска на северном фронте возобновили продвижение с утра 27 февраля. Первый корпус итальянских войск занял Амба-Алаги (к югу от Макале).

На южном фронте, по словам официальной сводки, не происходило значительных действий.

Иностранная хроника

❋ Бывший товарищ министра иностранных дел Чехословакии Камила Крофта назначен министром иностранных дел.

❋ В Париже состоялись похороны рабочего Кренью, скончавшегося от последствий старых ранений, полученных на антифашистской демонстрации в 1934 г. На похоронах присутствовало 25 тыс. человек.

❋ В Тунисе (французская колония) скончался всемирно известный французский бактериолог профессор Николь.

❋ В Сиаме свирепствует эпидемия холеры, от которой ежедневно умирают сотни людей.

30 тысяч томов в одном ящике

Страница «Правды» вплана между двумя стеклянными пластинками. Размер ее таков, что ни обычным образом, ни даже через сильную лупу прочесть ничего нельзя. Вся страница — свыше тысячи строк газетного текста и фотографий—умещается на поверхности одного квадратного сантиметра. Нужен сильный проекционный микроскоп, чтобы на экране появилось нормальное изображение полосы газеты.

На другой пластинке, также на поверхности в один квадратный сантиметр, уместились 32 страницы речи товарища Сталина на совещании стахановцев, изданной отдельной брошюрой.

Так выглядят микрокнига, микродокумент. 30 томов Ленина, все сочинения Толстого, комплект газеты за год—каждое из этих изданий может поместиться в спичечной коробке. Для библиотеки в 30 тысяч томов достаточно обыкновенного ящика размером в кубический метр.

Стеклянные пластинки—не бумага. Сырость, плесень, изменение температуры, время на них не действуют. Они могут храниться вечно. А для того, чтобы их хранить, не нужно больших, специально оборудованных архивных зданий.

Проблема огромного культурного значения—вечное хранение документов и книг в наиболее портативном виде—разрешена. Увенчались успехом несколько лет упорной научно-исследовательской работы профессора Н. П. Тихонова и возглавляемой им ленинградской лаборатории Академии наук по реставрации и консервации документов. Разработаны методика и тип аппаратуры, с помощью которой обычное фотоизображение, уменьшенное до микроскопических размеров, переводится на платину, и затем микроскопический платиновый текст вплавляется в стекло. Расход платины при этом настолько незначителен, что никакого влияния на удорожание стоимости микрокниг не оказывает.

Свой метод выпуска микрокниг и микродокументов ленинградская лаборатория Академии наук в ближайшее время передаст соответствующим организациям для практического использования.

ЗАВОД ЭЛЕКТРОМОТОРОВ В БЕЛОРУССИИ

МИНСК, 29 февраля. (Корр. «Правды»). В Могилеве начата постройка первого в Белоруссии электромоторного завода. Завод будет выпускать электромоторы трехфазного тока. Первую продукцию завод даст уже в конце текущего года.

МЕТАЛЛ ЗА 27 ФЕВРАЛЯ

(В тысячах тонн)

	План.	Выпуск.	% плана.
ЧУГУН	40,0	37,8	94,4
СТАЛЬ	46,0	43,9	95,3
ПРОКАТ	36,0	34,1	94,8

УГОЛЬ ЗА 27 ФЕВРАЛЯ

(В тысячах тонн)

	План.	Добыто.	% плана.
ПО СОЮЗУ	367,9	341,8	92,9
ДОНБАСС	230,1	210,7	91,6

РАБОТА ЖЕЛЕЗНЫХ ДОРОГ

28 февраля

ДОРОГИ.	Начальники дорог.	Процент выполнения плана погрузки.	Принято с соседних дорог.	Выполнение норм обмена вагонами в % Сдано соседн. дорогам.	Процент обеспечения вагонами.
Сталинская	Трестер	111	114	112	114
Юго-Западная	Зорин	123	91	166	132
Октябрьская	Синев	118	98	101	95
Оренбургская	Подшивалин	126	127	119	155
Южная	Шушков	119	99	105	111
Окружная	Шрамко	110	97	109	99
Забайкальская	Друскис	141	83	131	118
Среднеазиатск.	Прокофьев	121	90	139	114
Закавказская	Розенцвейг	131	82	90	99
Ряз.-Уральск.	Кантарадзе	123	116	121	189
Пермская	Шахтильдян	108	124	99	107
Северокавказ.	Маевский	93	109	92	111
Турксиб	Четвергов	157	108	75	255
Уссурийская	Лемберг	110	119	161	145
М.-Бел.-Балт.	Русанов	94	106	109	118
Донецкая	Левченко	102	102	92	114
Западная	Жуков	102	91	97	110
Юго-Восточная	Арнольдов	108	100	107	140
Кировская	Леднин	96	94	84	93
Северная	Винокуров	105	101	109	107
Курская	Амосов	117	99	93	125
Казанская	Кучмин	106	107	103	110
Восточносибир.	Голышев	112	134	78	155
Москва—Донб.	Емшанов	106	116	106	138
Южно-Уральск.	Князев	101	92	109	125
Томская	Миронов	108	73	99	122
Азово-Черном.	Осипов	87	87	97	127
Сам.-Златоуст.	Ковылкин	81	91	102	162
Омская	Фуфрянский	68	96	100	168

Погружено всего 79.282 ваг. 107,1
Разгружено » 76.973 » 102,4

КАЗАЧЬИ АНСАМБЛИ ПЕСЕН И ПЛЯСОК

ПЯТИГОРСК, 29 февраля. (Корр. «Правды»). На Северном Кавказе, как уже сообщалось в «Правде» (8 февраля), организуется грандиозный казачий ансамбль песни и пляски.

Художественный руководитель об'единенного ансамбля, начальник художественно-производственного отдела Центрального дома Красной Армии орденоносец тов. Данилович вместе с музыкальным руководителем тов. Ставицким побывали в Георгиевском, Апполонском, Мозюкском, Нагутском районах. Просмотрены самодеятельные хоровые, струнные и танцовальные кружки. Отобрано около 1.800 певцов, музыкантов, танцоров, джигитов.

В каждом районе организован районный ансамбль песни и пляски. В этих ансамблях потом будут отобраны лучшие певцы и танцоры для участия в краевом ансамбле.

РОСТОВ-ДОН, 29 февраля. (Корр. «Правды»). По решению исполнительного комитета Северодонского округа в Миллерове создается государственный казачий хор в составе 60 казаков и казачек, участников самодеятельных кружков станиц и хуторов округа. В это число, кроме певцов, входят гармонисты и плясуны. Репертуар хора — старинные казачьи песни, былины и красноармейские песни.

ТЫСЯЧИ ЦЕНТНЕРОВ САХАРА ПОД ОТКРЫТЫМ НЕБОМ

КИЕВ, 29 февраля. (Корр. «Правды»). На всех сахарных заводах Украины скопилось большое количество продукции, которую негде хранить. За недостатком складских помещений свыше миллиона центнеров сахара разместили где пришлось: в клубах, общежитиях и т. д. Сахар ссыпан навалом. Около 200 тыс. центнеров его лежит под открытым небом.

УЧЕБНИКИ ДЛЯ РАБОЧИХ 400 ПРОФЕССИЙ

Как известно, в этом году около полутора миллиона рабочих тяжелой промышленности должны овладеть техническим минимумом без отрыва от производства. В соответствии с указанием декабрьского Пленума ЦК ВКП(б) о «задаче под'ема культурно-технического уровня рабочего класса до уровня работников инженерно-технического труда» намечены три типа технических курсов: курсы технического минимума — для всех рабочих тяжелой промышленности, курсы техминимума повышенного типа (стахановские курсы) для рабочих, сдавших в прошлом году государственный технический экзамен, и курсы мастеров социалистического труда для выдающихся рабочих-стахановцев.

Об'единенное научно-техническое издательство Наркомтяжпрома выпускает учебники для рабочих 400 профессий, обучающихся на этих курсах.

К 15 марта для курсов мастеров социалистического труда будут готовы учебники по математике, физике, химии, механике, черчению. Они издаются тиражом в 250 тыс. экземпляров каждый. К 1 мая выпускается первая партия (193 названия) учебников по техническому минимуму. Для каждой профессии будет издан отдельный учебник: для рабочих черной металлургии выпускается 38 учебников, для рабочих химической промышленности—29, для строителей — 24 и т. д. В каждом из учебников имеется раздел, об'ясняющий технологический процесс производства и опыт стахановцев данной профессии.

ПРИЕМ ТОВ. Я. Г. ДОЛЕЦКИМ Г-НА РОЯ ГОВАРД

Вчера, 29 февраля, ответственный руководитель ТАСС тов. Я. Г. Долецкий дал обед в честь прибывшего в Москву председателя американского газетного об'единения «Скриппс-Говард ньюспейперс» — г-на Роя Говард.

На обеде присутствовали: зам. наркоминдела СССР тов. Н. Н. Крестинский, посол США г-н В. Буллит, председатель Всесоюзного комитета по делам искусств при СНК Союза ССР тов. П. М. Керженцев, тт. К. Б. Радек, В. В. Осинский, Мих. Кольцов, К. А. Уманский, А. Ф. Нейман, ответственные сотрудники НКИД и американского посольства, а также представители американской и советской печати. (ТАСС).

На золотые прииски, расположенные в стороне от Амуро-Якутской магистрали, грузы завозятся на верблюдах и оленях. На снимке: перевалочная база Гриткан; доставленные сюда на машинах грузы отправляются дальше на прииск Нюкжу на верблюдах. Фото А. Кушнирвича (Союзкинохроника).

В подземных коридорах Москвы

Разнообразны подземные сооружения Москвы. Кроме тоннелей метрополитена, под улицами столицы разветвляются многочисленные коллекторы канализационной сети, водопроводные, газовые и теплофикационные трубы, водостоки. Под тротуарами и мостовыми тянутся электрические и телефонные кабели.

Помимо Москва-реки, город пересекают в самых различных направлениях 45 небольших речек. Из них 12 заключены в огромные подземные трубы диаметром в 2,5 метра.

По трубе течет причинившая в свое время немало хлопот строителям метрополитена река Неглинка. В кирпичных коридорах текут под землей речки: Чертора, Сивка, Ольховец, Синичка, Чечора, Золотой Рожок, Такуй, Хапиловка, Капелька, Рачка.

Общая протяженность сети московских водостоков достигает 214 километров.

Под землей лежат 687 километров канализационных, 917 км водопроводных и 450 км газопроводных труб. Не так давно под московскими улицами проложен 31 километр теплофикационных труб.

Подземное хозяйство города включает около 3.500 километров электрических и около 200 километров телеграфных и других кабелей.

В особых бетонных трубах протянуто 600 километров телефонных проводов. Город пересекают под землей трубы газопровода, нефтепровода и в некоторых заводских районах трубы, по которым подается кислород.

В 1936 году подземное хозяйство Москвы расширится. Будет проложено: 55,5 км водопроводной сети, 29,5 км — водостоков, 45 км канализационных и 9,2 км газопроводных труб.

В соответствии с генеральным планом реконструкции Москвы под тротуарами будут сооружены единые коллекторы. В них будет проложена вся сеть подземных устройств Москвы. По этим коридорам смогут свободно ходить ремонтные рабочие и исправлять повреждения.

Трест «Мосэнерго» строит сейчас на Раушской набережной такой коллектор. Под этой набережной протянуты 70 разных кабелей.

С. Бегорад.

ЛАБОРАТОРИЯ ИСКУССТВЕННОГО КЛИМАТА

СУХУМ, 29 февраля. (Корр. «Правды»). Всесоюзный научно-исследовательский институт влажных субтропиков построил лабораторию искусственного климата. В отдельных комнатах института при помощи особой аппаратуры искусственно создается низкая температура до минус 15 градусов. В закрытой камере удается также получить ветер, обладающий скоростью до 5 метров в секунду, в другой—насыщенный парами воздух.

В первую очередь в лаборатории искусственного климата будет испытываться степень зимостойкости субтропических культур в разных стадиях произрастания.

ТРОЕ БЛИЗНЕЦОВ

КИЕВ, 29 февраля. (Корр. «Правды»). В гинекологической клинике Первой киевской рабочей больницы Анна Трегуб — жена кузнеца из местечка Янушполя, Винницкой области, родила тройню. Первый ребенок — девочка — весит 2.640 граммов, второй — мальчик — 2.460 граммов, третий — девочка — 1.920 граммов.

Роженица чувствует себя хорошо, сама кормит младенцев. Анне Трегуб 34 года. Эти роды у нее третьи. Семь лет назад она родила двойню и в 1932 году также двойню.

Винницкий областной отдел здравоохранения оказывает роженице материальную помощь.

ОТОВСЮДУ

(От корреспондентов «Правды» и ТАСС)

Залежи вольфрама обнаружены на Айдерлинском золотом прииске треста «Волгазолото». Найденные руды вольфрама имеют промышленное значение.

Стипендия имени еврейского писателя Менделе Мойхер-Сфорим учреждена при Московском государственном педагогическом институте им. А. С. Бубнова в связи со столетием со дня рождения писателя.

На Украине наступило потепление. В Киеве—весенняя погода. Вчера было 6 градусов тепла.

«День займодержателя и вкладчика» проводится в СССР с 15 марта. На предприятиях, в учреждениях и колхозах будет проведена массовая проверка облигаций.

Открылся Всеукраинский слет мастеров стрелкового спорта в Харькове. 90 очков из 100 возможных выбил тов. Мельник (Киев) в стрельбе на 300 метров.

К скоростному конному пробегу готовятся колхозники — участники недавно закончившегося пробега вокруг Кавказского хребта. Конники поедут на тех же лошадях, но по маршруту Пятигорск—Миллерово. Весь путь конники рассчитывают пройти за 6 ходовых дней.

20-летию литературной деятельности известного казахского писателя Сакена Сейфуллина отмечают общественные организации Казахстана. Широкой популярностью среди читателей пользуются сборники стихов и книга Сейфуллина о гражданской войне в Казахстане «Тяжелый путь».

ЛЫЖНИКИ ПРОЛОЖИЛИ НОВУЮ ТРАССУ

ХАБАРОВСК, 29 февраля. (Корр. «Правды»). Недавно закончился переход пограничников-динамовцев из Охотска в Хабаровск. Они поставили себе задачей найти наиболее удобный и короткий путь для почтового сообщения. В зимнее время почта идет в Охотск через Иркутск, Якутию и Аян. Рейс продолжается много недель.

Группа динамовцев во главе с командиром тов. Воейковым отправилась из Охотска пешком; продовольствие везли собаки. Вместо того, чтобы следовать по старому тракту на Аян, идущему через селение Тотта, группа направилась вдоль побережья Охотского моря.

Вскоре вышли к реке Улья. В первые же дни собаки порезали себе лапы о мелкие торосы. Пришлось шить им специальную «обувь» из кожи. Хватало этой обуви обычно только на один день.

Прибыв в Аян, взяли новые продовольственные запасы и двинулись на Чумикан. Оттуда—в Николаевск. Далее по реке Амуру прошли на лыжах в Хабаровск.

Всего пройдено 3.500 километров за 63 ходовых дня. Пограничники совершали поход в обычном костюме бойца—шлем, шинель, валенки. Морозы в пути доходили до 60 градусов. Все пятеро участников похода здоровы и бодры.

Путь, проложенный ими, на 400 километров короче старого почтового тракта. По решению Нижнеамурского областного исполнительного комитета, почтовое сообщение между Аяном и Охотском будет установлено по новой трассе.

БРОШЮРА «ТОВАРИЩ ВОРОШИЛОВ В ТИФЛИСЕ»

ТИФЛИС, 29 февраля. (ТАСС). В издании газеты «Заря Востока» вышла брошюра «Товарищ Ворошилов в Тифлисе». В брошюре помещены речь товарища Ворошилова на юбилейной сессии ЦИК ССР Грузии, а также материалы о пребывании товарища Ворошилова в частях Закавказского военного округа и отчет о параде и демонстрации на площади Закфедерации.

Брошюра иллюстрирована фотоснимками.

СОСТОЯНИЕ ЗДОРОВЬЯ тов. И. А. АКУЛОВА

Болезненный процесс у тов. И. А. Акулова, связанный с получением при падении 18 февраля с. г. трещины основания черепа, протекает нормально. Осложнений не наблюдается. (ТАСС).

ВО ВСЕСОЮЗНОМ КОМИТЕТЕ ПО ДЕЛАМ ИСКУССТВ

В виду продолжающихся случаев отмены и замены одних спектаклей другими, выдачи дубликатов на одни и те же места и целого ряда других фактов недопустимого отношения к зрителю—Всесоюзный Комитет по делам искусств при Совнаркоме СССР вынес специальное постановление.

Театрам указано, что замена спектаклей может иметь место только в самых исключительных случаях, когда исчерпаны все возможности постановки данного спектакля (внезапная болезнь ведущих исполнителей и полная невозможность их замены). В каждом отдельном случае на отмену или замену спектакля дирекция театра должна получать разрешение начальника местного управления по делам искусств, а московские театры, непосредственно подчиненные Всесоюзному Комитету по делам искусств, —разрешение начальника Главного управления театрами. Категорически запрещено аннулировать билеты, находящиеся на руках у зрителей, и выдавать дубликаты билетов на эти места.

Ответственность за выполнение этого постановления возложена персонально на директоров театров.

* * *

Всесоюзный Комитет по делам искусств при Совнаркоме СССР назначил тов. О. С. Литовского редактором журнала «Советский театр», тов. И. Л. Альтмана редактором газеты «Советское искусство». (ТАСС).

ХРОНИКА

Совнарком Союза ССР отменил запрещение пересылки по почте хлеба, муки и крупы, за исключением пересылки по почте риса из Средней Азии. (ТАСС).

НЕКРОЛОГ

Т. А. Петров

29 февраля в гор. Курске умер заместитель начальника управления НКВД по Курской области, старый чекист, майор государственной безопасности тов. Петров Тимофей Аникович.

Начав свою революционную деятельность со школьной скамьи (революционные кружки в г. Смоленске в 1906 г.), Т. А. после Великой пролетарской революции работает в органах ВЧК—ОГПУ—НКВД в Одессе, на Северном Кавказе, в Туркменской ССР, в Твери, Сталинграде и последнее время в Курске, всюду активно борясь за генеральную линию партии.

Память о тов. Петрове, как о неизбежемом большевике-чекисте и хорошем товарище, навсегда останется у всех знавших его и вместе работавших с ним.

Группа товарищей.

„ДОХОДЫ" ДНЕПРОПЕТРОВСКИХ ШОФЕРОВ

ДНЕПРОПЕТРОВСК, 29 февраля. (Корр. «Правды»). Мы на шоссе Днепропетровск—Запорожье.

Мчится грузовая машина (№ 6-78-65, принадлежит днепропетровскому тресту ресторанов). У края шоссе стоит группа людей с мешками, ящиками, бидонами. Машина приближается, и двое из ожидающих поднимают руки, растопырив пальцы. Шофер (его фамилия Иванухин) останавливает машину, — люди все взбираются на грузовик. Поднятая рука означает «тариф» — 5 рублей с каждого. Шофер собирает со всех деньги и едет дальше. Через несколько километров он подбирает другую группу, затем третью и т. д. До Днепропетровска набирается человек 20. «Выручка» шофера достигает кругленькой суммы — до 100 рублей за поездку.

Кое-кто платит натурой — курами, маслом, яйцами, творогом.

Вот идет другая грузовая машина (№ 6-22-41), третья (№ 6-28-02). Повторяется та же сцена.

За 2 часа мы насчитали 12 таких машин. Не меньше их и на других шоссе—Павлоградском, Криворожском, Никопольском, Днепродзержинском.

Областная автоинспекция изредка штрафует пойманного шофера на 25 или 50 руб. Шоферы же, набирающие от поездок сотни рублей, легко мирятся с этими незначительными штрафами. Дело — за прокуратурой.

Д. Ортенберг.

МУЗЕЙ АРКТИКИ

ЛЕНИНГРАД, 29 февраля. (Корр. «Правды»). В Ленинграде, на улице Марата, открывается музей Арктики.

Музей покажет природу Крайнего Севера, историю знакомства человека с полярными странами, пути освоения Советской Арктики. Экспонаты музея расскажут об истории спасения Нобиле, о полетах дирижабля «Граф Цеппелин», ледовых походах «Красина», «Малыгина», «Седова», «Литке», экспедиции «Садко» в высокие широты.

Особый раздел посвящен освоению Северного морского пути — походам «Сибирякова», «Челюскина».

Музей намечено открыть к первомайским торжествам.

ПРОИСШЕСТВИЯ

Под вывеской «художественной мастерской». В Москве при кассе взаимопомощи московского городского комитета художников существовала художественная мастерская. Предполагалось, что мастерская изготовляет портреты. В действительности же заведующий мастерской К. С. Сархош и его заместитель Р. Б. Карп превратили ее в бюро заказов на оформление магазинов и других помещений. Главным художником-оформителем числился Чижов. Он договаривался с организациями и получал с них деньги. Работу же сдавал на сторону. За оформление танцовального зала в кинотеатре «Ударник» Чижов получил 6 тысяч рублей, а сам уплатил около 5 тысяч рублей. За отделку двух квартир он получил 2.5 тысячи рублей, а малярам уплатил за эту работу тысячу рублей. При оформлении магазина треста совхозов Аджаристана Чижов «заработал» 16 тысяч рублей. Чижов делился «доходами» с Сархошем и Карпом.

Сархош и Карп получили, кроме того, из кассы мастерской по поддельным счетам несколько тысяч рублей.

Выяснилось, что мастерская была открыта без разрешения и нигде не зарегистрирована.

Московский уголовный розыск арестовал всех троих мошенников.

ВСЕГДА БОЛЬШОЙ АССОРТИМЕНТ ПОЛУФАБРИКАТОВ

ИМЕЕТСЯ В МАГАЗИНЕ № 12 КРАСНОПРЕСНЕНСКОГО РАЙПИЩЕТОРГА (МОСКВА, угол СПИРИДОНЬЕВСК и Б. КОЗИХИНСКОГО ПЕРЕУЛ., д. № 9/12)

БОЛЬШОЙ ВЫБОР ГАСТРОНОМИЧЕСКИХ, БАКАЛЕЙНЫХ, МЯСНЫХ И КОНДИТЕРСКИХ ТОВАРОВ

ТОРГОВЛЯ ПРОИЗВОДИТСЯ С 8 ДО 24 ЧАСОВ

ЗА ВСЕМИ СПРАВКАМИ ОБРАЩАТЬСЯ ПО ТЕЛЕФОНУ К-5-87-91

ВНИМАНИЮ ПОДПИСЧИКОВ НА ЗАЕМ „ВТОРОЙ ПЯТИЛЕТКИ" (ВЫПУСКА ТРЕТЬЕГО ГОДА)

ОТ ГЛАВНОГО УПРАВЛЕНИЯ ГОСТРУДСБЕРКАСС И ГОСКРЕДИТА СССР

— ПО УСЛОВИЯМ КОЛЛЕКТИВНОЙ ПОДПИСКИ ПОСЛЕДНИЙ ВЗНОС ПО «ЗАЙМУ ВТОРОЙ ПЯТИЛЕТКИ» (ВЫПУСКА ТРЕТЬЕГО ГОДА) УПЛАЧИВАЕТСЯ ПОДПИСЧИКАМИ—РАБОЧИМИ И СЛУЖАЩИМИ ПРИ ПОЛУЧЕНИИ ЗАРПЛАТЫ ЗА ВТОРУЮ ПОЛОВИНУ ФЕВРАЛЯ МЕСЯЦА С. Г.

— ОДНОВРЕМЕННО С УПЛАТОЙ ПОСЛЕДНЕГО ВЗНОСА КАЖДОМУ ПОДПИСЧИКУ ДОЛЖНЫ БЫТЬ ВЫДАНЫ РАСЧЕТНЫМ ОТДЕЛОМ ПРЕДПРИЯТИЯ ОБЛИГАЦИИ НА ВСЮ СУММУ УПЛАЧЕННЫХ ВЗНОСОВ.

— КОЛХОЗНИКАМ ОБЛИГАЦИИ ДОЛЖНЫ БЫТЬ ВРУЧЕНЫ СЕЛЬСОВЕТАМИ В ТЕЧЕНИЕ ОДНОЙ ДЕКАДЫ СО ДНЯ УПЛАТЫ ПОСЛЕДНЕГО ВЗНОСА ПО ПОДПИСКЕ, НО НЕ ПОЗДНЕЕ 15-го МАРТА с. г.

— ОБО ВСЕХ СЛУЧАЯХ ЗАДЕРЖКИ ВЫДАЧИ ОПЛАЧЕННЫХ ОБЛИГАЦИЙ СЛЕДУЕТ СООБЩАТЬ В ГОРОДСКУЮ ИЛИ РАЙОННУЮ СБЕРКАССУ ИЛИ В КОМИССИЮ СОДЕЙСТВИЯ ГОСКРЕДИТУ И СБЕРЕГАТЕЛЬНОМУ ДЕЛУ.

ГЛАВНОЕ УПРАВЛЕНИЕ ГТСК И ГК СССР.

КРУГЛОСУТОЧНАЯ ТОРГОВЛЯ

МАГАЗИН № 10 ЛЕНИНСКОГО РАЙПИЩЕТОРГА

МОСКВА, Октябрьская пл., б. Калужская, дом № 3/37, помещения: Б, 10, 11, 24, 26, 42, 47, 51. телефон Б 3-10-92.

ВСЕГДА В БОЛЬШОМ ВЫБОРЕ ВЫСШЕГО КАЧЕСТВА

КОЛБАСНЫЕ ИЗДЕЛИЯ, КОНДИТЕРСКИЕ ТОВАРЫ: ПИРОЖНЫЕ, СДОБА, ГАСТРОНОМИЯ, МЯСНЫЕ ПОЛУФАБРИКАТЫ: ШНИЦЕЛИ, КОТЛЕТЫ, ПЕЛЬМЕНИ, БАКАЛЕЯ, ВИННО-ВОДОЧНАЯ ПРОДУКЦИЯ.

СЕГОДНЯ В ТЕАТРАХ:

БОЛЬШОЙ ТЕАТР	Утро—бал. Раймонда; веч.—оп. Пиковая дама.
Фил. БОЛЬШ. т-ра	Утро — оп. ДЕМОН; веч. — оп. РИГОЛЕТТО.
МАЛЫЙ ТЕАТР	Утро—В чужом пиру похмелье; веч.—Бойцы.
Театр им. А. САФОНОВА	ОГНЕННЫЙ МОСТ.
МХАТ СССР им. Горького	днем — Царь Федор Иоаннович; веч. — Дни Турбиных.
Фил. МХАТ СССР	днем—Платон Кречет; веч.—оп 29 ав., 2 т — На дне.
КАМЕРНЫЙ ТЕАТР	Вечер уч. А. Коонен. Адриенна Лекуврер.
Т-р МЕЙЕРХОЛЬДА	Свадьба Кречинского
Т-р ВАХТАНГОВА	Утро—Принцесса Турандот; веч.—оп. Трус, перенес. с 21/II. Действит. бил со штамп. 21/II.
ОПЕРНЫЙ т-р им. К.С. Станиславского	оп. ЦАРСКАЯ НЕВЕСТА.
Гос. Муз. т-р НЕМ.-ДАНЧЕНКО	Утро — Сорочинская ярмарка, 64 ав., 4 оп
РАДИОТЕАТР	Грам. концерт отменяется. Деньги за билеты возвращаются по месту покупки.
Большой зал КОНСЕРВАТОРИИ	Концерт С. Я. ЛЕМЕШЕВА, назн. на 1/III на 3 ч. 30 м д., отменяется. Концерт МЕРСЕДЕС КАПОНЕ, назнач. на 1/III на 8.30. переносится на 12/III на 3.30 дня. Бил. подлежат обмену.
Центр. театр КРАСНОЙ АРМИИ	30 ав. оп. ГИБЕЛЬ ЭСКАДРЫ.
ЕВРЕЙСКИЙ Т-Р	СТЕНА ПЛАЧА.
ЦЫГАНСКИЙ т-р	КАРМЕН.
ГОС. ТРАМ	Дальняя дорога.
РЕАЛИСТИЧЕСК. ТЕАТР	АРИСТОКРАТЫ. Нач в 7.30 веч.
Театр РЕВОЛЮЦИИ	Ут.—Доходное место; веч.—Лестница славы
Театр ЛЕНСОВЕТА	Утро — Гавань бурь, вне абон.; вечер — Платон Кречет, вне абон.
КЛУБ МГУ	Вечер песни САРРА ФИЖИХ.
ТЕАТР САТИРЫ	Вм. об'явл. сп. Иван Васильевич — Веселые страницы.
Театр ОПЕРЕТТЫ	ЧАРИТО.
Театр-Студия в/р. Р. СИМОНОВА	СЕМЬЯ ВОЛКОВЫХ.
ТЕАТР МОСПС	ДЕЛО РЯДОВОГО ШИВУНИНА.
Т-р им. ЕРМОЛОВОЙ	Утро и вечер — ДАЛЬНЯЯ ДОРОГА.
Т-р им. ЕРМОЛОВОЙ в пом. т-ра Завадск.	ПЛАТОН КРЕЧЕТ.
1-й ГОСЦИРК	3 представления: 1.30, 4.30 — Пантомима — Ночь перед рождеством; в 8 ч. веч — Цирковое представление и пантомина

КНИГОТОРГОВОЕ ОБ'ЕДИНЕНИЕ ГОСУДАРСТВЕННЫХ ИЗД-В

НОВАЯ КНИГА.

ОСНОВНЫЕ ПОКАЗАТЕЛИ НАРОДНОХОЗЯЙСТВЕННОГО ПЛАНА на 1936 г.

Издание Госплана СССР (Государственная плановая комиссия Союза ССР). Стр. 65. Ц. в перепл. 2 р.

Справочник дает в сжатом сводном виде основные задания и показатели народнохозяйственного плана на 1936 г., принятого СНК СССР и утвержденного 2-й сессией ЦИК СССР.

Продажа во всех магазинах КОГИЗ'а.

Почтовые заказы направлять по адресу: Москва, МОГИЗ, «КНИГА-ПОЧТОЙ», а также в «КНИГА-ПОЧТОЙ» областных (краевых) отделений КОГИЗ'а.

АДРЕС РЕДАКЦИИ И ИЗД-ВА: Москва, 40, Ленинградское шоссе, улица «Правды», д. 24. ТЕЛЕФОНЫ ОТДЕЛОВ РЕДАКЦИИ: Партийный — Д 3-10-66; Сов. строит. и Кр. Армии — Д 3-10-64; Сельхоз. — Д 3-10-85; Экономический — Д 3-11-04; Иностранный — Д 3-11-09; Информации — Д 3-15-80; Писем раб. и колхоз. — Д 3-10-69; Обзоров печати — Д 3-10-84; Школы, науки и быта — Д 3-10-65; Искусств — Д 3-11-06; Местной сети — Д 3-15-47; Фельетонов — Д 3-15-46; Критики и библиогр. — Д 3-11-07; Иллюстрационный — Д 3-10-66; Секретариат редакции — Д 3-15-64; Корреспондент. бюро — Д 3-15-69; Справочное бюро — Д 3-15-68; Отдел об'явлений — Д 3-11-12.

Уполномоч. Главлита № В—37241. Типография газеты «Правда» имени Сталина. Изд. № 125.

Всесоюзная Коммунистическая Партия (больш.).

ПРАВДА

Орган Центрального Комитета и МК ВКП(б)

№ 92 (6698) | 2 апреля 1936 г., четверг | ЦЕНА 10 КОП.

LIBRARY OF CONGRESS REC'D APR 15 1936 SERIAL DIVISION

Пролетарии всех стран, соединяйтесь!

СЕГОДНЯ В НОМЕРЕ:

Постановление Совета Народных Комиссаров Союза ССР и Центрального Комитета ВКП(б) о контрактации льна и конопли урожая 1936 года.

В Совнаркоме Союза ССР и ЦК ВКП(б)— о Центральном институте труда Наркомлегпрома СССР.

Сегодня открывается с'езд комсомола Украины.

31 марта на железных дорогах Союза погружено 87.787 вагонов — 115,5 проц. плана.

СТАТЬЯ: Всеволод Вишневский — Документы империалистического грабежа.

Проф. Б. Г. Герасимович — В космических лабораториях.

В. Соловьев — На цеховом партийном собрании (Кировский завод, Ленинград).

Проф. В. Мовчан — Колхозное рыбоводство.

ТРИБУНА СТАХАНОВЦА: Я. Юсим — Наш завод может давать больше подшипников!

КРИТИКА И БИБЛИОГРАФИЯ: Ив. Сергеев — Повесть о первых русских летчиках.

МАЛЕНЬКИЙ ФЕЛЬЕТОН: Зубило (Ю. Олеша) — Не отходя от кассы.

ИЗ ПОСЛЕДНЕЙ ПОЧТЫ: Славословия по дешевке.

Победа советских юных стрелков.

ЕДИНСТВЕННО НАРОДНАЯ ПОЛИТИКА

Еще на XVII с'езде партии товарищ Сталин вскрыл коренные недостатки советской торговли. «Развитие нашей экономики,—заявил вождь партии,—упирается в развитие товарооборота». Карточная система снабжения, сыгравшая положительную роль на предыдущем этапе строительства, превратилась в свою противоположность, когда продуктов и предметов широкого потребления стало достаточно. Наша практика подтвердила вывод основоположников марксизма о том, что при социализме способ распределения не является чем-то раз навсегда данным, а существенно зависит от количества вещей, подлежащих распределению.

Свыше года прошло после отмены карточек. Основательно расчищены авгиевы конюшни старого, по существу распределенческого, аппарата. Коренным образом улучшилось материальное положение трудящихся. Жить стало лучше, жить стало веселее. Мы вступили в такую полосу роста советской экономики, который по своим масштабам превосходит все доселе известное.

Подлинно народный под'ем в социалистическом строительстве будет всемерно развиваться. Он бесспорно является результатом процесса освоения новой техники, великого роста стахановского движения. Но он был бы невозможен, если бы партия не разрешила по-сталински проблемы товарооборота в новых условиях. Наглядный пример, как следствие—форма распределения продуктов—обратно влияет на причину—производство.

Впервые за годы революции создана реальная база, действительно обеспечивающая широкое осуществление большевистской политики снижения цен. По инициативе товарища Сталина были резко снижены цены на продовольственные и непродовольственные товары в магазинах государственной и кооперативной торговли. Так, цены на ржаной хлеб снижены на 45,5 проц., на пшеничный—54 проц., крупу—54,1 проц., сахар—42,7, кондитерские изделия—50, масло растительное—40,3 животное—36,7, говядину—39,1, колбасные изделия—39,9, махорку—50, мыло хозяйственное—23,2 проц. В результате этих мероприятий потребитель выиграл в истекшем году два миллиарда рублей.

Колхозный рынок, как младший брат, шагает за государственной и кооперативной торговлей. Никто не станет платить колхознику за продукты дороже, чем в магазине. Индекс цен по двадцати пяти основным сельскохозяйственным товарам показывает, что на городских колхозных базарах они продаются (декабрь 1935 г.—к декабрю 1934 г.) на 30 с лишним процентов дешевле. По данным ЦУНХУ, это также повысило покупательную способность населения на три миллиарда рублей.

В 1936 г. мы имеем новые успехи в снижении цен. Так, в конце февраля в Ленинграде цены на говядину упали на 33,3 проц., против соответствующего периода прошлого года, на свинину—30,6 проц.; в Свердловске соответственно—41,7 и 37 проц.; в Хабаровске—60,0 и 54,3 проц. Таково же положение и в других крупных центрах.

Твердо выраженная тенденция снижения розничных цен действует чрезвычайно благоприятно на состояние советского рынка. Повышается реальная заработная плата трудящихся и вообще покупательная способность населения. Спекуляции наносится не административный, а экономический удар. Это не значит, что можно позволить себе хоть в какой-либо мере ослабить борьбу со спекулянтами, большими и малыми, еще приютившимися в нашем товарообороте. Напротив, беспечность некоторых советов, ослабивших борьбу со спекулянтами, может создать лишние трудности в дальнейшем снижении цен.

Большевистская практика снижения цен лучше всех контрольных органов проверяет наш производственный и торговый аппарат, проверяет по-настоящему, рублем. Здесь заложен мощный стимул повышения производительности труда, снижения себестоимости и роста нашего хозяйства.

Недавно в беседе с главным редактором французской газеты «Тан» г-ном Шастенэ председатель Совета Народных Комиссаров тов. Молотов заявил, что выполнение второго пятилетнего плана позволит нам снизить внутренние цены на несколько десятков процентов. Поголовно все население нашей великой родины приветствовало это заявление правительства. Новым под'емом стахановского движения ответит страна Сталинскому Центральному Комитету. И всячески поможет провести в жизнь эту мудрую, единственно народную политику.

Такое заявление главы правительства не имеет прецедентов в практике капитализма. Если бы какой-либо буржуазный премьер-министр рискнул выступить с подобной декларацией, она закончилась бы биржевой паникой, немалым количеством промышленных и финансовых крахов, ростом безработицы, уныния и растерянности. И уже понятно, правительственным кризисом. История экономического развития знает десятки случаев, когда, например, падение хлебных цен в результате хорошего урожая превращалось в народное бедствие. В этих фактах, как в зеркале, отражается принципиальная разница двух систем хозяйства.

Апологеты буржуазного строя, видя наши успехи в области товарооборота, рассуждают так: — что же, при капитализме свободная торговля, а большевики лишь сейчас к ней перешли. Какая же, дескать, разница?

А разница очень существенная. Границей капиталистического производства является прибыль, а отнюдь не потребности населения. Сотни миллионов рабочих, крестьян и трудовой интеллигенции, лишенные работы и крова, не могут пользоваться «благами» свободной торговли. Нищий рабочий с пустым желудком может лишь любоваться витринами роскошных гастрономических магазинов, а питаться ему приходится отбросами.

В нашей стране торговля осуществлена на другой социальной основе. Победила ленинско-сталинская политика индустриализации и коллективизации. Нет больше безработных. Нет и больше не будет обездоленных и бедняков. Социалистическое производство направляется в интересах народа, оно поставлено ему на службу. Заявление главы советского правительства, что выполнение второй пятилетки позволит вновь резко снизить внутренние цены, свидетельствует о твердой решимости осуществить лозунг партии об удвоении и утроении потребления и о зажиточной жизни.

Наша партия — единственно народная партия. У нее нет и не было других интересов и забот, кроме тех, какие есть у народа. Незабываемы слова, сказанные товарищем Сталиным на приеме участников прошлогоднего первомайского парада: — что касается нас, членов Центрального Комитета, членов правительства, то нет у нас другой жизни, чем жизнь для нашего великого дела, чем жизнь для борьбы за всеобщее благосостояние народа, за радость для всех трудящихся, для миллионных масс.

Каждый трудящийся видит, что это так. Пройдут века и тысячелетия, а человечество все еще будет воспевать героическую романтику сталинской эпохи индустриализации и борьбы за всеобщее изобилие.

О контрактации льна и конопли урожая 1936 года

Постановление Совета Народных Комиссаров Союза ССР и Центрального Комитета ВКП(б)

Совет Народных Комиссаров Союза ССР и Центральный Комитет ВКП(б) ПОСТАНОВЛЯЮТ:

1. Утвердить план контрактации льна и конопли урожая 1936 года в колхозах (кроме сдачи льна и конопли по натуроплате работ МТС) и единоличных хозяйствах:

а) льна-долгунца в переводе на волокно 420 тыс. тн.
б) пеньки в переводе на волокно 82 » »
в) семян льна-долгунца 256 » »
г) семян конопли — 70 тыс. тонн, со следующим распределением по республикам, краям и областям (в тысячах тонн).

	Лен			Конопля	
	План контрактации в переводе на волокно в тыс. тонн	Средний номер волокна крестьянской обработки	Семена в тыс. тонн	План контрактации в переводе на пеньку-сырец в тыс. тонн	Семена в тыс. тонн
1	2	3	4	5	6
Северный край	18,0	12,5	10,0	—	—
Ленинградская область	39,5	10,5	16,7	—	—
Западная область	71,0	10,0	51,0	11,0	9,0
Московская область	11,5	10,0	7,5	1,5	1,5
Калининская область	82,0	12,0	48,0	—	—
Ивановская область	52,5	12,0	34,0	—	—
Горьковский край	13,0	9,5	7,5	4,5	3,0
Кировский край	39,0	9,5	23,0	0,6	0,6
Свердловская область	10,5	8,5	6,5	0,7	0,6
Омская область	6,0	9,0	3,7	1,0	1,4
Западно-Сибирск. край	10,5	9,0	7,5	3,0	4,5
Красноярский край	2,5	9,5	2,0	1,5	2,0
Восточно-Сибирск. кр.	1,0	9,5	0,6	0,6	0,6
Татарская АССР	1,5	7,5	1,0	1,1	1,2
Куйбышевский край	1,5	7,5	1,0	15,0	11,7
Воронежская область	—	—	—	1,5	1,6
Курская область	—	—	—	19,0	16,0
Башкирская АССР	—	—	—	1,5	1,6
Украинская ССР	14,0	10,5	9,0	15,5	11,5
Белорусская ССР	46,0	9,5	27,0	4,0	3,2
ИТОГО:	420,0	10,5	256,0	82,0	70,0

Поручить Комитету по Заготовкам с/х продуктов при СНК СССР совместно с Наркомлегпромом в трехдневный срок распределить установленный в ст. 1-й настоящего постановления план контрактации льняной и пеньковой продукции урожая 1936 года по видам и качеству сырья.

2. Установить, что при доведении плана контрактации льна и конопли до колхозов в пределах одного административного района может быть не более 3-х различных норм сдачи по контрактации льна или конопли с одного гектара.

3. При доведении плана контрактации льна и конопли до районов и от районов до колхозов воспретить всем без исключения органам власти, в том числе и заготовительным организациям, производить какие либо изменения государственного задания по контрактации как в сторону увеличения, так и в сторону уменьшения и предупредить все партийные и советские организации, что лица, виновные в нарушении этого, будут привлекаться к уголовной ответственности.

4. Сохранить в силе условия контрактации льна и конопли на 1936 год, установленные постановлением СНК СССР и ЦК ВКП(б) от 20-го марта 1935 года «О плане контрактации льна и конопли урожая 1935 года».

5. Установить, что колхозы, а по конопле и колхозники по необобществленным посевам, перевыполнившие план сдачи государству (по контрактации) продукции льна и конопли по количеству и качеству, получают за каждый сданный сверх плана центнер льняной и конопляной продукции премию-надбавку к существующей заготовительной цене.

При выплате премии руководствоваться следующим:

По льну. При плане сдачи льняного волокна с одного гектара не свыше полутора центнеров за каждый сданный сверх плана центнер выдавать надбавку в размере 100% существующей заготовительной цены.

При плане сдачи волокна с одного гектара больше полутора центнеров, но не свыше двух центнеров, — за каждый сданный сверх плана центнер выдавать надбавку в размере 200% существующей заготовительной цены.

При плане сдачи льняного волокна с одного гектара больше двух центнеров, но не свыше двух с половиной центнеров, — за каждый сданный сверх плана центнер выдавать надбавку в размере 300% существующей заготовительной цены.

При плане сдачи льняного волокна с одного гектара свыше 2,5 центнеров — за каждый центнер, сданный сверх 2,5 центнеров льняного волокна, выдавать надбавку в размере 400% существующей заготовительной цены, независимо от количества законтрактованного с одного гектара льняного волокна в колхозе.

При плане сдачи льняной тресты с одного гектара не свыше 9 центнеров — за каждый сданный сверх плана центнер выдавать надбавку в размере 100% существующей заготовительной цены.

При плане сдачи льняной тресты с одного гектара больше 9-ти центнеров, но не свыше 12 центнеров, — за каждый сданный сверх плана центнер выдавать надбавку в размере 200% существующей заготовительной цены.

При плане сдачи льняной тресты с одного гектара больше 12 центнеров, но не свыше 15 центнеров, за каждый сданный сверх плана центнер выдавать надбавку в размере 300% существующей заготовительной цены.

При плане сдачи льняной тресты с одного гектара свыше 15 центнеров— за каждый центнер, сданный сверх 15 центнеров льняной тресты, выдавать надбавку в размере 400% существующей заготовительной цены, независимо от количества законтрактованной с одного гектара льняной тресты в колхозе.

По пеньке. При плане сдачи пеньки-сырца с одного гектара не свыше 1 центнера — за каждый сданный сверх плана центнер выдавать надбавку в размере 100% существующей заготовительной цены.

При плане сдачи пеньки-сырца с одного гектара больше 1 центнера, но не свыше 1,5 центнеров, за каждый сданный сверх плана центнер выдавать надбавку в размере 200% существующей заготовительной цены.

При плане сдачи пеньки-сырца с одного гектара больше 1,5 центнеров, но не свыше 2 центнеров, за каждый сданный сверх плана центнер выдавать надбавку в размере 300% существующей заготовительной цены.

При плане сдачи пеньки-сырца с одного гектара свыше 2 центнеров — за каждый центнер, сданный сверх 2 центнеров пеньки-сырца, выдавать надбавку в размере 400% существующей заготовительной цены, независимо от количества законтрактованной с одного гектара пеньки-сырца в колхозе.

При плане сдачи конопляной тресты с одного гектара не свыше 7 центнеров — за каждый сданный сверх плана центнер выдавать надбавку в размере 100% существующей заготовительной цены.

При плане сдачи конопляной тресты с одного гектара больше 7 центнеров, но не свыше 12 центнеров, за каждый сданный сверх плана центнер выдавать надбавку в размере 200% существующей заготовительной цены.

При плане сдачи конопляной тресты с одного гектара больше 12 центнеров, но не свыше 16 центнеров, за каждый сданный сверх плана центнер выдавать надбавку в размере 300% существующей заготовительной цены.

При плане сдачи конопляной тресты с одного гектара свыше 16 центнеров — за каждый центнер, сданный сверх 16 центнеров конопляной тресты, выдавать надбавку в размере 400% существующей заготовительной цены, независимо от количества законтрактованной с одного гектара конопляной тресты в колхозе.

6. При определении размера премий-надбавок за перевыполнение плана сдачи по договорам о контрактации учитывать также льноволокно и тресту, сданные колхозами в порядке натуроплаты за работу МТС.

7. По селекционным разреженным посевам льна норма сдачи льноволокна по контрактации должна устанавливаться в размере половины средней нормы сдачи по соответствующему району.

8. Установить выдачу премий-надбавок за семена льна и конопли, сданные сверх плана контрактации:

При плане сдачи селекционных семян льна свыше 2, но менее 3 центнеров с гектара,—за каждый центнер, сданный сверх плана, выдавать надбавку в размере 100% заготовительной цены.

При плане сдачи селекционных семян льна свыше 3-х центнеров с гектара, — за каждый центнер, сданный сверх 3-х центнеров, выдавать надбавку в размере 150% заготовительной цены.

За рядовые семена льна-долгунца и конопли, сданные сверх плана по контрактации, выдавать надбавку в размере 75% существующей заготовительной цены; за товаросортовые семена льна и кряжевые семена конопли выдавать надбавку в размере 100% существующей заготовительной цены.

* * *

В практике борьбы за урожайность льна и конопли в 1935 году вскрыты огромные резервы, которыми располагают колхозы для получения действительно высоких урожаев и увеличения доходов колхозов: передовые колхозы довели урожай льна и конопли до 7—8 центнеров с гектара и сдачу государству до 5 и больше центнеров с гектара.

СНК СССР и ЦК ВКП(б) обязывают партийные, советские и комсомольские организации, директоров МТС, председателей колхозов льноводных и коноплеводных районов возглавить развернувшееся массовое движение колхозников и колхозниц льноводных и коноплеводных районов за высокий урожай льна и конопли, обеспечивая широкое применение методов работы передовых колхозов, добившись на деле перевыполнения плана сдачи льна и пеньки государству.

Председатель Совета Народных Комиссаров Союза ССР **В. МОЛОТОВ.**

Секретарь Центрального Комитета ВКП(б) **И. СТАЛИН.**

1 апреля 1936 года.

В Совнаркоме Союза ССР и ЦК ВКП(б)

О ЦЕНТРАЛЬНОМ ИНСТИТУТЕ ТРУДА НАРКОМЛЕГПРОМА СССР

Совет Народных Комиссаров Союза ССР и Центральный Комитет ВКП(б) признали, что существующий при Наркомлегпроме СССР Центральный Институт Труда, разрабатывающий технические нормы и нормы выработки для всех отраслей легкой промышленности, является ненужной организацией, вся практика которого идет вразрез с интересами развития стахановского движения. Эта практика работы института выражается в том, что он в своих, якобы, научных трудах и во всей своей работе пропагандировал неправильные принципы организации труда, разрабатывал и рекомендовал явно заниженные, опрокинутые стахановским движением, технические нормы и нормы выработки.

Так, например, для хлопчато-бумажной промышленности институт установил предельную норму для ткацкого станка автомата «Нортрон» 170 оборотов в минуту, тогда как на многих текстильных фабриках уже достигнута норма в 200—210 оборотов в минуту; предельные нормы обслуживания на ватера установлены на одного рабочего в 8 сторонок, тогда как массовое обслуживание одним рабочим сейчас составляет от 10 до 15 сторонок, а отдельные рабочие-стахановцы обслуживают до 20 сторонок. В льняной промышленности на развивальных машинах институтом установлена предельная скорость в 155 метров в минуту, тогда как на большинстве фабрик достигнута скорость 200—210 метров в минуту; на початочных машинах установлена предельная скорость 780 оборотов в минуту вместо уже существующей на льняных фабриках скорости 900—950 оборотов в минуту.

Наркомлегпром СССР, легкомысленно передоверив Центральному институту труда всю работу по установлению технических норм скоростей машин и норм выработки по всем отраслям легкой промышленности и расходуя на работу института огромные средства, в то же время ничего не делал для того, чтобы руководить работой института, и некритически относился к издаваемым им «научным трудам» по нормированию.

Совнарком СССР и ЦК ВКП(б) постановили:

1. Ликвидировать Центральный институт труда Наркомлегпрома СССР как организацию, тормозящую своей работой развитие стахановского движения в легкой промышленности.

2. Предложить Наркомлегпрому СССР пересмотреть все изданные институтом «научные труды», справочники, пособия и т. п. и из'ять негодные из них.

3. Раз'яснить Наркому Легкой Промышленности т. Любимову И. Е., что создание универсального, оторванного от производства, института труда, устанавливающего технические нормы и нормы выработки для всех отраслей легкой промышленности, является ненужной и вредной бюрократической затеей. Создание такого института и характер его работы, по существу, снимает всякую ответственность с хозяйственных организаций за установление технических норм и норм выработки, за которые они должны отвечать непосредственно.

Обязать т. Любимова в точном соответствии с решениями декабрьского пленума ЦК ВКП(б) 1935 года о стахановском движении возложить ответственность за установление технических норм скоростей машин и норм выработки на главные отраслевые управления Наркомлегпрома СССР и в кратчайший срок созвать отраслевые конференции по пересмотру норм.

СОДЕРЖАНИЕ ГЕРМАНСКОГО МЕМОРАНДУМА

(По телефону от берлинского корреспондента «Правды»)

БЕРЛИН, 1 апреля. Германское информационное бюро только-что опубликовало текст меморандума, врученного сегодня в Лондоне Риббентропом Идену. Основные моменты меморандума сводятся к следующему:

Германия отвергает предложение запросить мнения Гаагского трибунала о совместимости франко-советского пакта с локарнским договором. Германия решительно возражает против намеченных переговоров генштабов. Она считает, что нет никакой необходимости устанавливать несколько стадий переговоров.

По мнению германского правительства, все усилия должны быть сосредоточены на подготовке новой конференции.

Желая продемонстрировать свою добрую волю, германское правительство обещает, что в течение 4 месяцев не будет приближать к франко-бельгийским границам войск, размещенных в Рейнской области, а также не будет увеличивать их численность. Далее, германское правительство снова заявляет о своей готовности заключить пакты о ненападении со всеми соседями на западе, северо-востоке и юго-востоке и при известных условиях готова признать принцип о взаимопомощи. В заключительной части меморандума повторяется германское предложение о разоружении.

К. Гофман.

Германская делегация в Лондоне

(По телефону от лондонского корреспондента «Правды»)

ЛОНДОН, 1 апреля. Уполномоченный германского правительства Риббентроп прилетел вчера вечером в Лондон. Его сопровождает свита в 22 человека. Как указывают, такое большое количество сопровождающих свидетельствует о желании германской делегации завязать обстоятельные переговоры.

Риббентроп виделся сегодня с Иденом и лордом Галифаксом около 10 часов утра (по лондонскому времени). Беседа продолжалась час.

Заслушав сообщение Идена о германских предложениях, английский кабинет заседал сегодня два часа. После этого был устроен перерыв на обед, после чего кабинет соберется вновь. На сегодняшнем заседании должно быть окончательно решено, когда начнутся переговоры между английским и французским генеральными штабами и в пределах каких вопросов они будут вестись.

Н. Майорский.

Английская оценка германских предложений

(По телефону от лондонского корреспондента «Правды»)

ЛОНДОН, 1 апреля. Официальная британская оценка германских предложений сводится к следующему: представленный фон-Риббентропом документ признан «примирительным». Британское правительство будет продолжать свои усилия добиться соглашения. Признается, что последняя германская нота содержит некоторые «новые элементы», которые потребуют специального рассмотрения.

В то же время германские предложения, касающиеся так называемого «промежуточного периода», признаются в Лондоне неудовлетворительными. Особенно неудовлетворительным считается отсутствие обещания со стороны Германии не возводить укреплений в Рейнской области.

Официальные источники выражают также свое несогласие с возражением Германии против переговоров между английским и французским генеральными штабами. Указывают, что эти переговоры состоятся, как это было решено раньше.

Н. Майорский.

В последний час

Японо-манчжурские отряды вытеснены с территории Монгольской Народной Республики

УЛАН-БАТОР, 1 апреля. (ТАСС). Продолжавшиеся в течение всего дня 31 марта и части ночи на 1 апреля столкновения между японо-манчжурскими и монгольскими войсками в районе между пограничной заставой Адык-Долон и Тамсык-Булаком закончились только к утру 1 апреля. Монгольским войскам, отразившим неоднократные попытки японо-манчжур захватить Тамсык-Булак, сегодня утром удалось оттеснить японо-манчжурские отряды к границе и затем выбить их, нанеся им серьезный урон, с территории МНР. Застава Адык-Долон (монгольская территория) вновь занята монгольскими войсками.

Ложное коммюнике штаба Квантунской армии о последних событиях на монголо-манчжурской границе

УЛАН-БАТОР, 1 апреля. (ТАСС). Здесь получено телеграфное сообщение, разосланное командованием Квантунской армии, излагающее японскую версию последних событий. В нем квантунское командование, игнорируя факт вторжения своих войск на десятки километров вглубь территории МНР, где они стремились захватить Тамсык-Булак, пытается изобразить дело таким образом, будто эскадрилья в составе 12 монгольских самолетов внезапно вторглась на манчжурскую территорию и подвергла тяжелой бомбардировке японо-манчжурские войска, которые-де тогда были вынуждены повести контр-атаку против монгольских самолетов.

Здесь высказывают негодование по поводу этой бесстыдной лжи квантунского командования, которое умалчивает даже о том, что японо-манчжурские отряды были на монгольской территории, в то время как они вели наступление на Тамсык-Булак (45 километров от границы) и несколько раз пытались захватить его, но были отброшены обратно по ту сторону границы. В здешних осведомленных кругах убеждены, что квантунское командование сознательно вводит в заблуждение общественное мнение не только всего мира, но и прежде всего самой Японии.

Незаконные поблажки студентам-коммунистам

Начнем с фактов. В 11 ленинградских втузах тяжелой промышленности на январской зачетной сессии прошло испытания около 14 тыс. студентов. Итоги этой сессии заслуживают большого внимания. Оказывается, что из числа студентов-коммунистов на «отлично» выдержали лишь 16,2 проц., в то время как среди беспартийных отличников оказалось 19,6 проц. Отметку «хорошо» получили 30,4 проц. коммунистов, а из беспартийных — 32 проц.

Столь же неблагоприятны для студентов-коммунистов данные о невыдержавших испытания: из числа коммунистов не выдержали 12 проц., а из беспартийных — 9,4 проц. Еще более позорно, что среди неявившихся на сессию, т. е. среди нарушителей дисциплины, коммунисты также занимают первое место.

Ленинградские втузы не являются исключением. Московский энергетический институт получил переходящее красное знамя на всесоюзном соревновании втузов. Но в этом институте только 6 проц. студентов-коммунистов выдержало на «отлично», а беспартийных — 18,7 проц. В том же институте студенты-коммунисты, не выдержавшие испытания, также идут на первом месте. Выходит, что знамя завоевали беспартийные студенты. Честь им и слава! Но почему коммунисты отставали? Почему они очутились в обозе?

Такое же явление, хотя в менее ярко выраженной форме, чем в Московском энергетическом институте, наблюдается в других втузах. Количество втузов, в которых коммунисты играют авангардную роль, ничтожно. Можно назвать Московский нефтяной институт, Новочеркасский индустриальный и некоторые другие. Но бесспорно, что мы имеем дело с серьезным общим недочетом, против которого необходимо немедленно начать самую решительную борьбу.

Студенты-коммунисты ссылаются обычно на общественную работу. В связи с этим не мешает напомнить указания товарища Сталина о задачах студентов-коммунистов, содержащиеся в известном письме к первой всесоюзной конференции пролетарского студенчества (1925 г.):

«Наконец, о студентах-коммунистах специально. Говорят, что студенты-коммунисты мало успевают в науках. Говорят, что они серьезно отстают в этом отношении от беспартийных. Говорят, что студенты-коммунисты предпочитают заниматься «высокой политикой», убивая ⅔ времени на бесконечные прения «о мировых вопросах». Верно ли все это? Я думаю, что верно. Но если это верно, то из этого следует, по крайней мере, два вывода. Во-первых, коммунисты-студенты рискуют стать плохими руководителями социалистического строительства, ибо нельзя руководить построением социалистического общества, не овладев науками. Во-вторых, дело выработки нового командного состава рискует стать монополией в руках старых профессоров, нуждающихся в новой смене из новых людей, ибо нельзя строить новую смену и новых научных сотрудников из людей, не желающих или не умеющих овладеть наукой. Нечего и говорить, что все это не может не создавать прямой угрозы всему делу социалистического строительства. Можно ли мириться с таким положением? Ясно, что нельзя».

Времени на ненужные заседания и пустую болтовню студенты-коммунисты тратят много. Дело, однако, не в одних чрезмерных «нагрузках». Ведь и на предприятиях, и в учреждениях у коммунистов обычно больше общественных дел, чем у беспартийных, но это не мешает им быть действительными передовиками на производстве.

Анализ результатов успеваемости в ряде втузов говорит о таких причинах отставания коммунистов, которые можно при желании устранить.

Многие директора втузов в погоне за увеличением численного состава учащихся принимали вплоть до последнего года коммунистов с неудовлетворительными отметками. Таким путем они фактически ослабляли партийные организации, а количественный рост весьма часто оказывался иллюзорным, так как неуспевающие коммунисты чаще всего впоследствии «отсеивались» и продолжают «отсеиваться».

Студентов-коммунистов очень часто, в нарушение советских законов и партийных директив, переводят с курса на курс при наличии неудовлетворительных отметок, и даже зачисляют их на стипендию. На деле выходит, что студенты-коммунисты получают премию за нарушение партийного устава, предусматривающего авангардную роль партийцев на производстве, в учебе.

Студенты-коммунисты и втузовские партийные организации, как общее правило, не возглавляют ударничества и социалистического соревнования в учебе, уделяя борьбе за высокую успеваемость в науках ничтожное внимание. Хуже того, в течение последнего года мы во многих втузах наблюдаем явный рецидив «заседательской суетни», а в Ленинградском электротехническом институте некоторые коммунисты противопоставляют политико-воспитательную работу успешной учебе, презрительно называя последнюю словом «академика».

Доклады партийных организаций втузов, — а в ряде втузов имеются серьезные партийные организации,—весьма редко заслушиваются на заседаниях райкомов и горкомов, и борьбе коммунистов-студентов за авангардную роль в учебе не уделяется здесь должного внимания.

Итоги зачетной сессии говорят о том, что это положение становится совершенно нетерпимым. Очевидно, что к студенту-коммунисту как при поступлении во втуз, так и в процессе проверки его успеваемости необходимо пред'являть самые строгие требования. Незаконные поблажки студентам-коммунистам являются прямым нарушением партийного устава и деморализуют учебную жизнь во втузах. Уроки последней зачетной сессии должны быть учтены с максимальной быстротой. Позорное положение, выявленное на зачетной сессии, должно быть ликвидировано еще в нынешнем семестре. Звание члена партии Ленина—Сталина необходимо высоко поднять и во втузах.

Лучшие комсомольцы, стахановцы Ворошиловградского паровозостроительного завода им. Октябрьской революции (слева направо): Т. Харламов — токарь новоинструментального цеха, Н. Фесенко — шлифовальщица новопаровозного цеха, избрана делегаткой на всеукраинский с'езд комсомола, Р. Старунов — долбежник новопаровозного цеха. Фото Н. Кулешова.

Мимо острых вопросов

(От киевского корреспондента «Правды»)

Секретарь Житомирского горкома тов. Жученко вынужден был отменить начавшийся обмен партийных документов в первичной организации колхоза «Друкарь коллективиста». Этот колхоз, расположенный на хуторе под самым Житомиром, насчитывает 115 семейств. Согласно уставу сельскохозяйственной артели правление должно помочь всем колхозникам обзавестись коровами. Прошел год, но свыше 50 семейств до сих пор не имеют ни коров, ни телок. Это в то время, как колхозники работают старательно и аккуратно выполняют обязательства перед государством. Что же делает партийная организация колхоза? Она не удосужилась даже обсудить вопрос, как ликвидировать бескоровиеть среди колхозников.

Многие колхозники «Друкарь коллективиста» не имеют на хуторе квартир. Им приходится после работы шагать 3—5 километров на ночлег в город, а рано утром—обратно. Дети колхозниц остаются в городе без надзора. Все это вызывает справедливое недовольство. Восемь семейств ушло из колхоза. Но и в этом случае партийная организация колхоза не сочла нужным позаботиться, чтобы помочь колхозникам достать квартиры.

Перед секретарем горкома прошли коммунисты этого колхоза, вызванные для обмена документов. Это неплохие производственники, но политически отсталые и безынициативные. Товарищи не умеют глубоко заглянуть в жизнь артели, политически осмыслить и оценить отдельные явления, учесть настроения, нужды и запросы колхозников. Они не являются политическими руководителями колхоза, большевистскими вожаками масс.

И тов. Жученко правильно сделал, что приостановил обмен, пока эта организация не перестроится, не начнет жить полнокровной партийной жизнью. Сами коммунисты из «Друкарь коллективиста», после того, как им об'яснили эту меру, согласились, сочли ее правильной. Житомирский горком предложил всем коммунистам района извлечь для себя уроки этой организации.

Но все-какие выводы напрашиваются и в отношении самого горкома. Разве не горком отвечает за работу первичных организаций, тем более, что до колхоза «Друкарь коллективиста» буквально рукой подать? Горком, видимо, не знал положения в этой организации, если считал ее вполне готовой к обмену и вызвал для вручения новых партийных билетов.

Мы присутствовали при обмене партийных документов и в некоторых других партийных организациях Житомира. Все эти организации считались в горкоме передовыми, и поэтому их вызвали для обмена в первую очередь. Но в беседе с коммунистами горкомовцам пришлось убедиться, что они по-настоящему не знали своих организаций. Они, эти организации, не вникают глубоко в жизнь масс, проходят мимо острейших вопросов, волнующих рабочих, колхозников, интеллигенцию.

Житомирский горком вручает новые документы первичной колхозной организации села Крошни-Украинской. Парторг Прибульский рисует картину полного благополучия в колхозе. В таком же духе говорит и председатель колхоза коммунист Верлинский.

А на деле оказалось, что много еще недочетов в этом колхозе. Если колхознику надо помыться, постричься и побриться или взять книжку для чтения, то надо итти в Житомир. В самом колхозе, именуемом «За кращий побут» («За лучший быт») нет ни бани, ни парикмахерской, ни библиотеки, ни спортивной площадки. Колхозники рвутся к культурной жизни. Они много зарабатывают, денег достаточно. Проявить бы коммунистам инициативу — и культурно-бытовые запросы колхозников можно было бы легко удовлетворить.

Беседуют коммунисты с колхозниками от случая к случаю, только по поводу кампаний или в напряженные моменты производственных работ. Дома у колхозников не бывают, запросы и настроения масс знают плохо. Недавно организация заслушала самоотчеты отдельных коммунистов, расспрашивала их о чем угодно, но не о том, как коммунист связан с массами, как он воспитывает колхозников, что он делает для удовлетворения культурных запросов лучших людей артели.

Е. ПОРТНОЙ.

Житомир.

На цеховом партийном собрании

(Кировский завод, Ленинград)

Иванкина председательствовала на партийном собрании впервые. Парторг Еськов попытался было подсказать ей первые слова, но она недовольно отмахнулась: «Сама знаю, что делать».

С докладом об итогах проверки партийных документов выступил секретарь парткома завода Тютин. Говорил он просто, немногословно, но убедительно.

— Некоторые думают, — начал Тютин,—что проверка закончилась и теперь можно отдохнуть. Не выйдет! Проверка продолжается. Сейчас каждого коммуниста проверяет жизнь, работа. Партия требует от каждого коммуниста беспрекословного выполнения устава—этого железного закона партии.

Начались прения. Первые же выступления были резкие и самокритичные. Говорили о том, как коммунисты цеха выполняют устав партии, как готовятся к обмену партийных документов.

— Я должен откровенно признаться,— начал свою речь групповой парторг Ярлыков,—моя группа плохо знает устав. Когда мы устроили на группе проверку, то оказалось, что никто не мог толком рассказать об обязанностях коммуниста. Сейчас мы взялись за изучение устава. Одновременно с этим наша группа начала проверять, как коммунисты выполняют устав.

Ярлыков кого-то поискал глазами в зале и продолжал:

— Вот возьмем, к примеру, коммуниста Рагозина. Очень плохо работал! Вызвали мы Рагозина на партгруппу, прочли ему устав партии и попросили рассказать, как он его выполняет. Рагозин молчал. Ему не о чем было рассказывать. Тогда мы ему раз'яснили, что новый партбилет может получить только тот, кто на деле оправдывает звание члена партии. Подействовало. Сейчас Рагозин—один из активистов нашей группы.

На трибуне—мастер 5-го участка Колобашкин.

— Наша партгруппа—накануне развала. Об этом мы не раз говорили парторгу. Но положение не меняется. Говорят, что виноват групповой парторг Туголкин. Верно это! Он плохой организатор. Но не по-большевистски поступает и Еськов. На его глазах разваливается целая группа, а он не принимает мер.

— Правильно!—подает реплику Тютин.

— Партком тоже должен отвечать за это дело,—продолжает Колобашкин.

— Тоже правильно!—говорит кто-то в зале.

— Коммунисты в нашей группе не выполняют устава. Все ли они стахановцы? Нет...

Собрание чутко реагирует на каждое выступление. Оно целиком поддерживает Колобашкина.

Выступает кандидат партии Николаев.

— Четыре года я хожу в кандидатах,— говорит Николаев,—но вот на-днях, когда партгруппа проверила мою работу, я понял, что быть членом партии мне еще рано. Устав я знал плохо, с беспартийными не работал и мало чем отличался от рядовых рабочих.

Председатель Иванкина прекрасно ведет собрание. Если оратор болтает, отделывается общими фразами, она призывает его к порядку и больше положенного по регламенту времени говорить не дает. Оратору, который выступает по-деловому, позволяет высказаться до конца.

— Слово имеет Прасолов.

В зале оживление. Люди с улыбкой провожают оратора к трибуне.

Коммунист Прасолов становится в позу римского трибуна и начинает декламировать:

— Товарищи! Мы строим социализм! Мы побеждаем! Мы с честью выполняем свои задачи!

Пять минут выкрикивает Прасолов голые лозунги. Собрание волнуется. Иванкина нетерпеливо смотрит на часы, стучит карандашом по графину и категорически заявляет:

— Ваше время кончилось!

Слово получает работница Соловьева. Она выступает первый раз. Смущается, волнуется. Первая реплика сбивает ее. Она растерянно разводит руками и говорит: «Ну вот, я и не знаю, как продолжать». Ее подбадривают, она овладевает собой и начинает говорить дельно и убедительно. Соловьева резко критикует работу среди женщин. Она обвиняет парторга и партком.

— Женщин в нашем цехе плохо продвигают, с ними мало работают.

Из зала несутся одобрительные реплики.

Соловьева обращается к секретарю парткома Тютину:

— Вы, товарищ Тютин, тоже виноваты. Вы редко бываете у нас, редко беседуете с нами, рядовыми коммунистками.

Высказались 15 человек.

Слово взял парторг Еськов.

— Оправдываться будешь?—раздались голоса из зала.

— Оправдываться не в моем стиле,— начал Еськов.—Правы все товарищи. Я целиком принимаю обвинения и обещаю быстро исправить ошибки. Но со своей стороны я тоже хочу пред'явить обвинение некоторым из сидящих здесь товарищей.

Собрание настораживается.

— Проверка не закончилась. Методы проверки кладутся в основу всей нашей работы. Мы будем проверять работу коммунистов каждый день. Будем требовать от них точного выполнения устава. Мы многое сделали после проверки. Коммунисты изучают устав, партийные группы систематически проверяют выполнение устава. Но в наших рядах еще немало пассивных и недисциплинированных людей.

Еськов зачитывает список коммунистов, которые плохо выполняют устав: Спасский, Орехов, Савков, Фунтиков...

— Скоро начнется обмен партийных билетов. Пусть каждый коммунист глубоко призадумается. Партия будет вручать билеты только тем, кто на деле оправдывает высокое звание коммуниста.

Групповой парторг Бойков предлагает проект резолюции. Она посвящена изучению устава и подготовке к обмену партдокументов. Резолюция—конкретная и деловая. Собрание разбирает ее по пунктам. С места поступает много добавлений.

В. СОЛОВЬЕВ.

Колхозные политдни

В колхозах Слуцкого пограничного округа по инициативе райкомов партии проводятся политдни.

При организации политдня намечается заранее конкретная тема. Партийно-комсомольский актив проводит в колхозах предварительные беседы. Вопросы колхозников записываются и передаются в райком. По этим вопросам агитатор тщательно готовится и через несколько дней приезжает в колхоз. Эта форма политической информации пользуется большим успехом.

В вопросах колхозников, как в зеркале, отражается культурно-политический рост колхозного села. Колхозники усердно читают газеты, учатся в школах и кружках, горячо интересуются жизнью нашей страны и внимательно следят за международным положением. Колхозников интересуют — история ВКП(б), стахановское движение, события на Дальнем Востоке, положение в Германии.

Воспитание партактива

В районах Москвы с большой активностью проходят 3-дневные семинары цеховых и групповых партийных организаторов фабрик и заводов.

Слушатели семинаров изучают устав партии и практику партийной работы, а также важнейшие проблемы марксизма-ленинизма.

На электрозаводе им. Куйбышева был устроен выезд 35 парторгов на 7-дневные занятия в дом отдыха Калязино. Занятия прошли очень успешно. На них тщательно изучалось произведение Ленина «Что делать?» Доклады слушателей по отдельным разделам этого произведения прошли с большим успехом. Доклад «Догматизм и свобода критики» сделал парторг цеха твердых сплавов тов. Богданов. С докладом «Стихийность масс и сознательность социал-демократии» выступил парторг центральной лаборатории тов. Лапшин. Доклад «Трэд-юнионистская и социал-демократическая политика» сделала парторг цеха завода АТЭ тов. Постнова.

Всеволод ВИШНЕВСКИЙ

ДОКУМЕНТЫ ИМПЕРИАЛИСТИЧЕСКОГО ГРАБЕЖА

Государственное военное издательство выпустило весьма интересную книгу «Крушение германских наступательных операций 1918 г.». Авторами этой книги являются германский военный писатель генерал фон-Куль (бывший начальник штаба группы армий Западного фронта) и известный германский военный историк профессор Дельбрюк. Книга эта имеет своеобразную историю. После поражения Германии особая комиссия рейхстага поручила наиболее авторитетным специалистам-экспертам документально исследовать причины поражения. Шесть лет специалисты различных отраслей выполняли это задание совместно с комиссией рейхстага. Книга фон-Куля и Дельбрюка и является докладом о причинах военного поражения Германии. Авторы имели в своем распоряжении огромное количество материалов. Приводимые ими цифры, факты, справки часто бывают исключительно интересны.

Особый интерес для нас представляет раздел книги, посвященный германской оккупации на Украине в 1918 г. Авторы не только анализируют причины похода на Украину, но и причины его бесславного конца. Дело доходит у авторов книги до открытой полемики, в ходе которой вскрываются любопытные данные. Книга начинается сразу с оценки военной обстановки в начале 1918 г. Простое сопоставление данных о численности войск борющихся сторон, подсчет германских дивизий показывает с первых же страниц, что борьба на два фронта — Западный и Восточный — Германии была не под силу. Германское хозяйство было надорвано длительной борьбой. Секретарь военно-продовольственного комитета Германской империи Вальов 15 декабря 1917 года докладывал правительству и верховному командованию: «Возможность ввоза хлеба имеет решающее значение для продолжения войны». В эту пору многие германские и австрийские дивизии не имели даже однодневного запаса муки. Трудовое население Германии открыто выступало против продолжения войны. Забастовки прокатывались даже по военным заводам, где царствовал особо свирепый режим и где каждое проявление недовольства влекло немедленную отправку на убой.

В этой обстановке германские военные и капиталистически-помещичьи круги искали средств для поправки дел. Был выдвинут план похода на молодое Советское государство. Прикрываясь мирными переговорами в Бресте, Германия тщательно подготовляла удар, концентрируя против РСФСР и Советской Украины до 33 дивизий. Удар был нанесен внезапно в феврале 1918 года.

Генерал фон-Куль прямо заявляет, что главной целью австро-германского вторжения в Украину было свержение советской власти.

«Что касалось, в частности, Украины,— пишет фон-Куль, — то ее ни в коем случае нельзя было отдать большевикам. Ибо в последнем случае из нее нельзя было бы извлечь никакой пользы... Германия должна была оградить себя от проникновения большевизма из Советской России при помощи достаточно выдвинутого барьера. Во всяком случае, мы должны были войти в глубь территории Украины».

Генерал фон-Куль указывает, что таковы были соображения генерала Людендорфа, считавшего, что без оккупации Украины нельзя осуществить проектируемое на Западном фронте большое наступление, которое должно было решить исход мировой войны.

«Для того, чтобы наступил покой и чтобы мирный договор был нам полезен, Украина нуждалась в военной охране.

15 февраля 1918 г. ген. ф.-Бернгарди сообщил в донесении, что господствующая на Украине анархия сделает невозможным хоть сколько-нибудь значительный вывоз имеющихся там, особенно в восточных губерниях, больших запасов продовольствия и пр., если не будет немедленно установлена твердая военная организация...

Подполк. Энгелин, прикомандированный к генеральному штабу главнокомандующего Восточным фронтом, сообщил в донесении от 16 февраля 1918 г., что наиболее крупные города и почти все ж.-д. узлы находятся в руках большевиков, которые действуют с беспощадным террором. В украинских войсках (речь идет о войсках контрреволюционной Рады. — Ред.) полное разложение. Участие украинских войск в кампании с целью сокрушения большевистских войск на Украине совершенно исключается. Создать порядок, по мнению Энгелина, могут только немцы».

Об обстановке, в которой предпринимался этот поход, довольно откровенно пишет Бернгард Бюлов, один из крупнейших германских политиков вильгельмовской поры. В своих мемуарах он вспоминает о начале 1918 года, о «неограниченных возможностях», которые, казалось, стояли тогда перед Германией, и о надеждах на территориальные приобретения. Пачками появлялись претенденты на литовскую, финляндскую, украинскую и другие короны. Различные мелкие представители династий уже делили между собой территорию Советского государства. Германское правительство распоясывалось до предела. Своим белогвардейским наемникам с юга России, прибывшим в Берлин, немецкое правительство заявило:

«Славянский вопрос нам надоел. Поэтому знайте, что никакой «Единой России» не будет, а будет четыре царства: Украина, Юго-Восточный союз, Великороссия и Сибирь. Мы отлично знаем, что у вас в Киеве (у Скоропадского) думают, что вы присоедините все остальное к таким образом об'едините Россию. Пожалуйста, передайте там, что мы это знаем, что мы этого не желаем и не допустим».

В Берлине полагали, что московские, питерские, украинские, сальские, донецкие, уральские и сибирские красногвардейцы и партизаны вот-вот в ближайшие дни превратятся в тихих, покорных подметал для немецких помещиков, которые аккуратно рассядутся на всей территории нашей страны.

18 февраля 1918 г. Германия одновременно с пред'явлением ультиматума начала наступление на советские территории.

25 февраля 1918 г. австрийский генерал фон-Арц писал Гинденбургу:

«Имею честь сообщить вашему высокопревосходительству, что, учитывая важность железнодорожных линий для вывоза хлеба с Украины, австрийским войскам было дано указание также начать наступление и овладеть ж.-д. линией, идущей на восток через Подволочиск и Гусятин. Я прикажу австро-венгерским войскам занять ж.-д. линию Подволочиск — Жмеринка — Одесса, чтобы как можно скорее начать по ней вывоз».

Общее направление германского наступления было на Киев, а австро-венгерского — на Одессу. Сообщая даты, когда были заняты Киев и Одесса, фон-Куль замечает:

«После занятия Харькова, которое состоялось в апреле, наша линия была в начале мая доведена до Ростова, так как без угля из Донецкого бассейна не могли работать железные дороги. В конце апреля был также занят Крым. Это было сделано для того, чтобы прогнать русский флот, который препятствовал пароходному сообщению между черноморскими портами и Брановым».

Вызванные в Берлин петлюровцы расписались в том, что они после водворения заботами Берлина на Украину обязуются поставлять немцам хлеб, скот, жиры, руду и все, что только понадобится хозяевам. Для начала эта шайка кулацко-чиновничьих типов, именуя себя Радой, дала обязательство немедленно поставить 60 млн пудов хлеба, ⅔ млн пудов живого веса скота, 400 млн яиц, 37,5 млн пудов железной руды.

«Относительно распределения получаемого с Украины продовольствия,—пишет в своем исследовании фон-Куль,—**в феврале 1918 г. между Германией и Австро-Венгрией было заключено так называемое Берлинское соглашение. По этому соглашению продовольствие должно было распределяться между Германией и Австро-Венгрией в определенном соотношении, например, хлеб в соотношении 1 : 2, рогатый скот—6 : 4. Оба государства послали в Киев миссии».**

Так начался столь глубоко продуманный, организованный грабеж Украины.

Оккупантам не терпелось. Германский наместник на Украине генерал фон-Эйхгорн издает распоряжение о том, чтобы весенний сев был закончен как можно скорее. Однако, замечает фон-Куль,

«последствия долгой войны и разрухи сильно давали себя чувствовать на Украине. Всюду сократилась посевная площадь и урожайность...»

Немецким армиям, насчитывавшим до 500.000 человек, Советская Украина могла противопоставить лишь разрозненные, слабо вооруженные красногвардейские и партизанские отряды. Они грудью заслонили родную землю. В историю навсегда вписаны подвиги отрядов Ворошилова, Киквидзе, Сиверса, Голиевского, Примакова и др. Книга фон-Куля и Дельбрюка молчит о жестоких боях, в которых эти отряды — нарождавшаяся тогда Красная Армия — громили наступавшие прусские, баварские и другие корпуса. Книга фон-Куля молчит о том, какими приемами пользовалась германская армия в борьбе с Красной Армией. Об этом зато может напомнить сама жизнь, оставшиеся в живых наши командиры и бойцы, участники тогдашних боев, — люди, сохранившие память исключительной свежести. До гробовой доски у них, а затем у их детей, внуков и правнуков сохранятся эпизоды, подобные звериной расправе войск генерала фон-Кнерцера над отрядом тов. Каски.

Этот бой произошел у станции Морской. Рабочий боевой таганрогский отряд был со всех сторон окружен войсками баварского корпуса фон-Кнерцера. Таганрогцы бились до полного истощения. Патроны были на исходе. Часть товарищей была перебита. Некоторые застрелились. Две тысячи человек попали в плен. Все пленные были расстреляны на следующий день. Их выводили группами по 400—500 человек и скашивали пулеметными очередями.

Книга фон-Куля и Дельбрюка молчит о подобных фактах террора и расправ. Авторы сухо и педантично касаются только статистики. Но и из сухих строк немецких экспертов и исследователей наружу пробивается жизнь, слышны ее крики. Вот запись: «...Без украинского хлеба предстоит немедленная катастрофа».

Неудачники и авантюристы шли на Украину вооруженным бандитским налетом. Германские продовольственные организации уже заранее делали разверстку — где и сколько взять у народа Украины продовольствия, предметов первой необходимости.

В самый канун наступления, как должны вспомнить в книге фон-Куль и Дельбрюк, раздался осторожный предостерегающий голос австрийского генерала фон-Арца:

«Будет снят (в случае оккупации.—Ред.) заградительный кордон, существующий теперь против распространения болезней и перенесения революционных идей, ибо у нас нет сил, необходимых для того, чтобы сделать его непроницаемым и одновременно действовать наступательно с достаточными силами. Наши войска, проникнув во враждебную страну, подвергаются опасностям большевистской пропаганды и распространения инфекционных болезней. Мы идем на это зло, не достигая никакой положительной цели».

Этот голос утонул в реве представителей военной немецкой партии.

Книга лишь рассказывает о том, как, заняв Украину, немцы начали насаждать свои реквизиционные продовольственные организации. Немцы издали приказ о принудительном посеве, о возвращении всех взятых народом земель помещикам, крупным арендаторам, польским и немецким землевладельцам. Фон-Куль и Дельбрюк приводят данные, которые рисуют власть Рады в самом жалком свете. Они цитируют доклад одного «доверенного лица»:

«...Для населения Рада до сих пор не смогла ничего сделать. Она не в состоянии установить ни максимальных цен, ни учредить каких-либо центральных учреждений. Я все больше и больше убеждаюсь в том, что нигде нет и следов власти... Порядок существует только там, где утвердились германские войска».

Здесь фон-Куль и Дельбрюк допускают правую историческую ложь. Вот документы из фонда Киевского уездного комиссара Рады за 1918 год:

«2/15 марта в селе Романовка, Белогородской волости, Киевского уезда, прибыла команда германских солдат. Без всяких бумаг, самовольно, насильственным образом произвели реквизицию сена, картофеля и сала. Солдаты производили самовольные обыски, сбивали замки».

Следующий акт:

«Проходящие через Белогородку и другие села Белогородской волости немецкие войска самовольно врываются в квартиры селян и забирают с'естные припасы, хлеб, фураж, а также личные вещи, при чем угрожают оружием. Волостная управа не лишним считает доложить, что упомянутые войска были вполне удовлетворены хлебом и фуражом, в сборе которого живое участие приняла управа».

Новый акт:

«Шесть дней, как германские войска расквартировались в районе Хотовской волости, особенно в селе Гатном, и приступили к самопичному ограблению крестьянского имущества: хлеба, овса, сена и с'естных припасов. Забирают все бесплатно...»

Архивный фонд одного Киевского уезда полон десятков и сотен таких актов и дел. Вопиющие акты составлены в селении Никольская Борщаговка, в Макаровской волости, в селе Романовка, в Черкассах.

(ПРОДОЛЖЕНИЕ СМ. НА 3-й СТР.).

К 60-летию Р. С. ЗЕМЛЯЧКИ

Тов. Розалии Самойловне Землячке

Народный Комиссариат Путей Сообщения в день Вашего шестидесятилетия шлет Вам — большевистскому борцу за оздоровление и под'ем нашего социалистического транспорта — свой горячий привет.

Л. М. КАГАНОВИЧ.

Товарищу Р. С. Землячке

Горячо приветствуем Вас, дорогая Розалия Самойловна, в день Вашего 60-летия и 40-летия Вашей большевистской революционной деятельности.

Замечательная дочь нашей партии, нашей революции, нашего рабочего класса, воспитанница Ленина и Сталина. Вы в течение 40 лет неизменно в передовых рядах бойцов за коммунизм.

С особым удовлетворением мы всегда вспоминаем совместную с Вами работу на Северном Кавказе, в Ростове-на-Дону. Со всей большевистской страстностью Вы работали по ликвидации партийных рядов. Образцами своей работы Вы выращивали молодых большевиков. Всюду, куда бы партия Вас ни посылала, Вы были и остаетесь непоколебимой, твердокаменной большевичкой, лучшей представительницей испытанных кадров нашей партии.

Революционную строгость и требовательность к выполнению партийного долга Вы умело сочетаете с чутким отношением к члену партии, к рабочему. Талантливый большевистский массовик и организатор, Вы воспитали за десятилетия Вашей революционной борьбы тысячи новых молодых большевиков из рабочих и из лучшей части интеллигенции.

Среди больших Ваших заслуг перед революцией и нашей партией — в этом Ваша самая большая заслуга.

Братски приветствуя Вас сегодня, желаем Вам еще многих десятилетий бодрой жизни и борьбы во имя торжества коммунизма.

А. И. Микоян, Е. Г. Евдокимов, М. С. Чудов, И. Ф. Гикало, И. П. Уборевич, З. М. Белицкий, Б. П. Позерн, А. М. Постников, М. Ф. Лесечко, И. М. Крейцер, С. Я. Гроссман, И. Н. Пивоваров, А. К. Абопин.

ЧЕСТВОВАНИЕ ТОВ. Р. С. ЗЕМЛЯЧКИ

Рабочие московских заводов им. Калинина и им. Землячки, работники Комиссии Советского Контроля, представители многих общественных организаций столицы вчера в клубе Наркомата внутренних дел чествовали Р. С. Землячку.

Тт. Антонов, Солуц, Стасова, М. И. Ульянова, Лепешинский, Лепешинская, Кульков, Базилевич, Тодорская, рабочие и инженеры заводов Москвы Иванов, Сапожников, Потанина, Рухмая и другие говорили о неутомимой работе тов. Землячки на самых разнообразных участках, о ее славной жизни и борьбе за дело партии Ленина — Сталина.

Выступившую с ответным словом тов. Землячку зал встретил продолжительной овацией. В своей краткой и выразительной речи она сказала:

— Единственная моя маленькая заслуга заключается в том, что я всю свою жизнь была солдатом нашей прекрасной партии, ленинско-сталинской коммунистической партии.

Да здравствует наша партия!

Да здравствует любимый и великий вождь всех народов товарищ Сталин!

Заключительные слова тов. Землячки вызвали овацию зала.

Об'единенная краснознаменная кавалерийская школа им. 1-й конной армии (Московский военный округ). На снимке: курсанты школы на занятиях с бусолью в поле.

Фото В. Темина.

Колхозное рыбоводство

«Беречь и очищать имеющиеся пруды, строить новые и заводить в них рыбное хозяйство» — требует от каждого колхоза сталинский устав сельскохозяйственной артели.

По инициативе товарища Сталина ЦК ВКП(б) 9 мая 1932 года вынес решение о развитии местного рыбного хозяйства в Московской и Ленинградской областях.

Это постановление, отличающееся сталинской конкретностью и четкостью, положило начало массовому движению за разведение местной рыбы, за пруды.

С 1934 года по всем областям Украины многие колхозы взялись за очистку старых и строительство новых рыбных прудов. Только в прошлом году колхозы Киевской области построили новых прудов на 982 гектара и очистили старые на 3.833 гектарах.

Многие колхозы в прошлом году получили внеочередные «урожаи» со своих прудов. Так, колхоз имени 3-го, решающего года (село Пустоварово, Сквирского района, Киевской области) имеет пруд в 4,5 гектара, с которого получил 25,8 центнера карпа. Колхоз «Первое мая» (село Тхорзка) имеет пруд в 10 гектаров, с которого получил 44,6 центн. карпа.

В этом же районе отдельные колхозы имеют довольно большие доходы от сбыта рыбы со своих прудов. Например, колхоз в селе Татариновке получил от своих прудов чистой прибыли 33.515 руб. Колхоз «Прогресс» в 1935 году от своего рыбного хозяйства имел чистой прибыли 25.344 руб.

Многие колхозы Украины получили рекордные уловы карпов с 1 гектара своих прудов. Так, Елизаветпольский колхоз, Базалийского района, Винницкой области, с пруда в 5 гектаров выловил 39,9 центн. рыбы, т. е. с каждого гектара около 8 центнеров.

На Украине, по приблизительному подсчету, за колхозами числится до 100.000 гектаров прудовой площади, или 9.000 отдельных прудов. Эту площадь в ближайшие годы безусловно можно увеличить вдвое. Если во всех прудах завести карповое рыбное хозяйство, то одна только Украина может дать 4—6 миллионов центнеров рыбы.

Но это еще не все. Пруды можно также использовать для орошения полей, водоснабжения населения, домашнего скота и для водоплавающей птицы.

Пруды имеет не только Украина. Они есть в Московской, Ленинградской, Западной, Ивановской, Воронежской и Курской областях, Горьковском, Куйбышевском, Саратовском, Сталинградском, Северокавказском краях, в Татарии, Белоруссии и т. д. Тут есть не только десятки тысяч гектаров прудов, но и широкие возможности строить новые пруды.

Еще до 1930 года в Киеве были такие «специалисты», которые утверждали, что пруды можно строить только на Правобережье Украины. Однако практика социалистического строительства разбила вредные «теории» локализации прудового рыбного хозяйства, и пруды с быстрорастущим карпом имеются теперь во всех областях Украины и во многих областях, краях и республиках СССР.

В прошлом году с колхозных прудов Украины уже получено было около 40.000 центнеров рыбы. Только с колхозных прудов Киевской и Винницкой областей получено больше 10.000 центнеров товарного карпа.

Большую роль в строительстве новых и в восстановлении старых рыбоводных колхозных прудов играет Научно-исследовательский институт рыбного хозяйства Украины.

По инициативе института и при его непосредственном участии организована сеть колхозных опорных пунктов. Каждый год институт организует не менее 3—4 курсов для подготовки массовых колхозных кадров. В нынешнем году курсы техминимума пройдут 4.000 колхозников, а на специальных курсах будет подготовлено 940 бригадиров. На курсах специалистов-рыбоводов предполагается подготовить 240 человек.

Разработанные институтом способы интенсификации рыбного хозяйства применяются многими колхозами, в результате чего они получают чрезвычайно высокие уловы рыбы с 1 гектара. Например, колхоз им. 12-летия Октября, Голованевского района, Одесской области, применивший специальное удобрение прудов и кормление карпов, получил в среднем с 1 гектара 11,8 центн. карпа.

Колхозное прудовое рыбное хозяйство требует внимания всей страны. Необходимо добиться, чтобы за 1—2 года у нас не было прудов без специального карпа, чтобы количество прудов увеличилось во всех областях, краях и республиках, где только имеются естественные условия для развития прудового хозяйства.

Проф. В. МОВЧАН.

Директор Украинского научно-исследовательского института рыбного хозяйства.

КЛЕЙКОВИНА В ПЫРЕЙНОЙ МУКЕ

Исследуя хлебопекарные и мукомольные качества муки из пшенично-пырейных гибридов, старший научный сотрудник моей лаборатории тов. Самсонов обнаружил в муке пырея клейковину. Сырой клейковины в пырее оказалось в полтора раза больше, чем в лучшей по качеству пшенице «Цезиум-0111». До сих пор считали, что наибольшее количество клейковины содержится в пшенице.

Наличие клейковины в пырее свидетельствует о близком филогенетическом сродстве пшеницы с пыреем. Этим самым подтверждается высказанное нами раньше предположение об огромной исторической роли пырея в происхождении пшеницы.

Клейковина имеет особо важное практическое значение в хлебопечении. Высокое содержание клейковины в пырее и пшенично-пырейных гибридах дает известное научное об'яснение прекрасных хлебопекарных свойств пшенично-пырейных гибридов.

Доктор сельскохозяйственных наук ЦИЦИН.

96 ТЫСЯЧ РАБОЧИХ ХАРЬКОВА ИМЕЮТ СВОИ ОГОРОДЫ

ХАРЬКОВ, 1 апреля. (Корр. «Правды»). Десятки тысяч рабочих семей Харькова обеспечили себя в прошлом году на всю зиму овощами с собственных огородов. Сейчас рабочие готовятся к новому севу на огородах. На предприятиях идут конференции огородников. Огороды рабочих обеспечены хорошим посевным материалом. Директора заводов выделяют им в помощь тракторы, транспорт.

В этом году индивидуальными огородами будут обеспечены 96 тысяч рабочих и их семей. Рабочие заводов «Серп и молот», Тракторного, Электромеханического и ряда других впервые в этом году сажают плодовые деревья. Под сады отведено 800 гектаров земли.

ПОКУПКА ИРАНОМ АВТОМАШИН В СССР

ТЕГЕРАН, 31 марта. (ТАСС). Всесоюзное об'единение «Автомотоэкспорт» заключило договор на продажу иранскому транспортному обществу «Шенаи» 170 автомашин.

Первая партия машин уже прибыла в Пехлеви.

ТРИБУНА СТАХАНОВЦА

Наш завод может давать больше подшипников!

Первый подшипниковый завод имени Л. М. Кагановича несколько месяцев назад работал из рук вон плохо. Плана не выполнял. Кузнечный, сепараторный, автоматно-токарный и шлифовальный цехи были в глубоком прорыве. В сборочный цех отправляли некомплектные детали. Между тем, завод — новый, с первоклассным оборудованием и огромными резервами, имеет огромный молодежный коллектив. А работа все не спорится. Позор!

Хотя положение завода было тяжелым, наша делегация покидала последнее заседание всесоюзного стахановского совещания наэлектризованной, с чувством глубокой веры в блестящие перспективы, открывающиеся перед заводом. Мы хорошо понимали, что обещание товарищу Сталину, данное в Кремле нашим директором тов. Меламедом,— обещание работать по-стахановски,—полностью отражало настроение всего коллектива. Значит, оно будет выполнено во что бы то ни стало.

С тех пор прошло четыре месяца. Стахановцы на нашем заводе насчитываются уже не единицами, а тысячами. Заводской коллектив стал дружнее бороться за три миллиона подшипников в месяц.

И некоторые сдвиги в работе уже есть. В декабре прошлого года, при месячном плане в 1.925 тыс. подшипников, завод дал 1.629 тыс. (84,7 проц.). В январе план повысили до 2.150 тыс., а выполнили его на 82,5 проц. В феврале — на 103,2 проц. В марте план был повышен до 2.450 тыс. подшипников. План выполнен.

Но резервы у нас настолько велики, что эти достижения еще очень незначительны по сравнению с тем, что может сделать наш коллектив.

1 марта я был назначен начальником третьего пролета кузнечного цеха, когда цех вступил в стахановскую декаду. Пролет был заново подготовлен к декаде. Машины, правда, были отремонтированы. Но чтобы лучше обеспечить каждое рабочее место, этого было недостаточно. Некоторые ковочные машины не имели талей для под'ема блоков и матриц. Рабочим приходилось пользоваться общим под'емным краном, ждать, когда он освободится, а из-за этого простаивали машины. Наспех пришлось ставить тали, они только несколько облегчили положение. До начала стахановской декады в кузнице был большой брак подшипниковых колец. Почему? Когда раскаленные кольца из ковочных машин поступали в приемники, они попадали в воду и трескались.

Кто должен обеспечить настоящую стахановскую работу в цехе, как не мастер или инженер? Пришлось на-ходу устранять эти и другие недостатки. Брака стало меньше.

Много невзгод доставляли нашим кузнецам прокладки для регулирования штампов. Приходилось часами разыскивать прокладки по заводу, терять время. И снова — простои и снижение заработка. Мы провели капитальную реорганизацию кладовой. Стало лучше, но еще не совсем. Порядок в кладовой должен быть такой же, как в хорошей аптеке! Каждой номенклатуре детали надо дать свой ярлык, чтобы кладовщик мгновенно мог выдать рабочим нужный инструмент. Наскоро провели мы и другие элементарные мероприятия. В результате стахановская декада превратилась у нас в 15-дневник. Кузнечный цех перевыполнил план.

8 марта кузница отковала за сутки 200 тыс. колец. Небывалый рекорд! Кузнецы подтянулись, показали свое мастерство. В этот день на всех ковочных машинах дело ладилось как-то особенно хорошо. Однако победа эта держалась лишь один день. А потом кузнецы опять сошли. Сошли потому, что мы, руководители цеха, еще далеко не все сделали, чтобы устранить полностью потери рабочего времени.

Острейшая проблема на нашем заводе — качественные показатели. Производительность труда не высока, велики брак и себестоимость. В нашем цехе, например, брак достигает в среднем 7 проц.

В автоматно-токарном цехе машины так запущены, что почти ни один стахановец не выполняет плана. Части машин разболтаны, ни один стандартный режущий инструмент не подходит, и при установке его приходится каждый раз подгонять. Из-за всего этого много простоев и брака, себестоимость высокая. Куда же смотрели старые мастера тт. Крапивин, Игнатьев и Маслаков? Почему они довели машины до такого состояния?

Нечего и говорить, что невыполнение качественных показателей почти всеми цехами резко сказалось на заводском бюджете. Заводоуправление с большим трудом рассчитывается с поставщиками материалов, — нет денег. Это серьезный сигнал всем новым начальникам цехов. Мы, командиры производства, должны первыми отвечать за высокую себестоимость.

В апреле заводоуправление переводит все цехи на хозяйственный расчет. Станет ясно, кто и как бережет советский рубль.

Мы в своем кузнечном цехе ставим конкретную задачу: добиться в ближайшие 2—3 месяца ежедневного выпуска 170—180 тыс. колец. Прежде всего приведем в образцовый порядок ковочные машины, обеспечим стахановцам четкую и ритмичную работу, застрахуем их от случайностей и капризов машин. Краматорскому, Сормовскому, Уралмашу и Ижевскому заводам уже сданы заказы на запасные части (пальцы, коленчатые валы и шестерни), которых мы сами изготовить не можем. Кузнецы с нетерпением ждут, когда эти детали будут готовы. И как только они придут, кузнечный цех гарантирует заводу потребное количество и высокое качество колец. Кузнецы горят желанием реализовать полностью обещание, данное товарищу Сталину. Смена мастеров Макарова и Каратыгина, бригадиры Великов, Тетюгин, Стаченко, Носов и Ухловский при теперешнем состоянии машин показывают, как нужно работать по-стахановски. С них нужно брать пример всей кузнице.

Начальник 3-го пролета кузнечного цеха орденоносец Я. ЮСИМ.

Москва.

МЕСЯЦ СТАХАНОВСКОЙ УЧЕБЫ НАЧАЛСЯ

Призыв тов. Серго Орджоникидзе — провести по всем отраслям тяжелой промышленности подготовку к переходу на постоянную и систематическую стахановскую работу — встречен живейшим откликом среди всей армии рабочих и инженерно-технических работников тяжелой индустрии.

Фронт участников этого соревнования ширится с каждым днем. Вслед за металлургами откликнулись на призыв своего наркома машиностроители, химики, цветники и рабочие новостроек. Вчера к этому движению присоединился ряд московских предприятий: электрозавод им. Куйбышева, завод им. Хрущева, фрезерный им. Калинина, прожекторный завод им. Кагановича и другие.

По примеру работников тяжелой промышленности в движение включаются также текстильные, швейные предприятия и рабочие-пищевики города Москвы, обратившиеся вчера через печать с предложением сделать на всех предприятиях Москвы апрель месяцем стахановской подготовки.

В последние дни на металлургических заводах шла подготовка к стахановскому месячнику. На совещаниях рабочих и инженерно-технических работников обсуждали и обобщали лучшие образцы работы стахановских пятидневок и декад.

На металлургических заводах Юга и Днепропетровщины особое внимание решено сосредоточить на отстающих агрегатах и участках и добиваться, чтобы те рабочие, которые еще не стали стахановцами, завоевали для себя эту высокую честь.

На этих заводах все делается для того, чтобы к великому пролетарскому празднику 1 мая притти хорошо вооруженными стахановскими методами работы, навсегда превратить свои предприятия в подлинно стахановские крепости социализма.

Эти заводы ставят перед собой основную задачу: в течение апреля мобилизовать все свои внутренние резервы, всю грандиозную производительную силу для того, чтобы окончательно ликвидировать простои оборудования и высокий брак. Каждая машина и станок должны давать максимум того, что они могут и должны дать стране. Особенно серьезное внимание обращается на то, чтобы обеспечить предприятия достаточным количеством сырья для бесперебойной работы.

Добиться этого — значит хорошо подготовиться, сделать свое предприятие действительно стахановским. Это в одинаковой степени относится и к тяжелой и к легкой промышленности.

Недаром тов. Орджоникидзе в своем письме к рабочим тяжелой промышленности и строек выдвинул основное и решающее требование — особенно внимательно организовать это соревнование.

Наступил апрель. Он будет решать успехи стахановской учебы. Этот месяц покажет, как и кто готовится завоевать великую честь стать подлинно стахановским предприятием. Отстающих не должно быть! Победа в апреле должна быть обеспечена прочно и во что бы то ни стало. Стахановский месяц учебы должен дать новый прирост продукции и новые сотни тысяч подлинных стахановцев.

ДОКУМЕНТЫ ИМПЕРИАЛИСТИЧЕСКОГО ГРАБЕЖА

(ОКОНЧАНИЕ)

Фон-Куль и Дельбрюк, умалчивая о характере действий немецкой военщины, вынуждены тем не менее дать цифровые данные о насильственном вывозе хлеба с Украины:

Хлеба	9.152 вагона
Продуктов продовольствия	22.148 »
Сырья	3.465 »
Всего	34.765 »

Приводя эту таблицу, авторы отозвались, что по другим сведениям вывоз продовольствия с Украины был более значительным: 42.000 вагонов и помимо этого контрабандным путем (!) 15.000 вагонов.

Генерал Людендорф в своих воспоминаниях о войне пишет:

«Летом 1918 г. мы получили из Украины мясо. Эти поставки облегчили наше скудное снабжение мясом. Армия получила большие партии лошадей. Без них ведение войны было совершенно немыслимо... Мы получили из Украины также сырье».

Эти справки должны остаться у советского читателя в памяти.

Факты, как известно, упрямая вещь. В одном месте авторы вынуждены признать:

«Помощник государственного секретаря фон-Браун, возвратившийся только-что из Киева, подчеркнул, что сбор хлеба на Украине представляет значительное затруднение и возможен только при деятельной помощи войск».

Фраза эта в точной исторической расшифровке значит следующее: из украинских сел брали зажиточных, как раз тех, у кого было меньше всего хлеба — незажиточных селян. Если хлеб не был сдан, их расстреливали. Если село упорствовало, орудия подкатывали вплотную к хатам и били прямой наводкой. Горящие хаты, стекла, крыши, дети, женщины, скот — все летело в адском кромешном хрошеве. Хлеб брали «огнем и мечом».

Фон-Куль и Дельбрюк об этих исторических фактах, имевших место, например, в селе Мархалевка, Киевского уезда, рейхстагу не докладывали. А именно в этих фактах и коренятся главные причины поражения германской оккупационной армии. Авторы книги дают лишь голую констатацию, касаясь летнего периода 1918 г. «В течение июня и июля Украина давала все меньше и меньше». Между Берлином и Киевом усиливалась перепирка. Берлин настойчиво требовал подвоза продовольствия. Дела на французском фронте шли все хуже. Книга констатирует, что слабый вывоз об'яснялся положением на транспорте: пропускная способность железных дорог была недостаточна. Заглянув глубже, авторы могли бы отметить наличие ряда железнодорожных забастовок. А причина того, что «Украина давала все меньше и меньше», крылась в революционном движении масс. Рабочий класс и крестьянство Украины поднимались на борьбу с германскими насильниками.

Книга приводит любопытные, но холодные справки: «Вывезено 96.000 лошадей». Такая цифра при обилии статистического материала может мелькнуть на странице и быть забытой. Но вот как выглядят эти факты, если смотреть на них глазами участника событий. Берем Черкасский уезд. В Черкассах замерла жизнь, город окончательно обезлюдел. Перестала функционировать почта. Доктора не могли выезжать в села, чтобы оказать помощь больным и изувеченным людям (германские комендатуры применяли порку, подвешивание за руки к столбам и т. п.). Не было лошадей для осеннего сева. Можно было наблюдать, как селяне группами волокли плуги, вспахивая землю.

Так расшифровывается маленькая статистическая справка из книги фон-Куля и Дельбрюка о переброске лошадей с Украины в Германию...

При всей своей статистической наполненности, книга обходит ряд явлений, которые имели место на Украине. Авторы книги пропустили такую деталь. Каждый германский солдат из состава 500-тысячной армии имел право на еженедельную посылку продовольствия в Германию. По этим каналам немцы выкачивали десятки и сотни тысяч пудов продовольствия.

Украина ответила вооруженным восстанием. Его подняли подпольные организации нашей партии. Первой восстала Полтавщина. За ней Черниговщина. Движение распространялось необычайно быстро. Никакие земные и небесные силы не могли остановить восстания украинского народа. Обезоруженный, обыскиваемый, терроризируемый, расстреливаемый народ вигнал на арену немецких генералов, баронов, помещиков. Месяцами шла скрытая и явная война, которая была органическим продолжением начальной борьбы наших отрядов на Украине.

Каждый пуд хлеба и каждый кусок металла оккупантам приходилось брать с бою.

«Крестьяне прятали хлеб,—сообщает фон-Куль.—**Хлеба не удавалось получать в большом количестве ни при помощи денежной оплаты, ни путем товарообмена, ни в результате военных реквизиций».**

Профессор Дельбрюк, полемизируя в книге с генералом фон-Кулем, говорит: «Все это предприятие (поход на Украину) было неправильным шагом... Разве нельзя было достигнуть, примерно, того же самого (выкачки продовольствия) путем торговли и контрабанды?» Эти запоздалые сожаления в устах почтенного историка звучат довольно странно, если не наивно.

Германские корпуса осенью еще продолжали стоять на Украине. Уже нельзя было сказать, что они ее занимают, потому что Украину занимали красные отряды. Под нашими ударами были 1-й, 17-й, 22-й и другие германские корпуса. Их жестоко рвали то тут, то там богунцы, таращанцы, червоные казаки и другие отряды с так называемой «нейтральной зоны». Германская армия на глазах разлагалась. Народ Украины воздействовал на нее всеми мыслимыми средствами: одних агитировал и увлекал к себе, других обезоруживал, третьи сами разлагались в спекуляции, четвертые смотрели растерянно на грозную враждебную силу народа, поднимавшегося на свое освобождение. Немецкая армия еще держалась по инерции. Дивизии таяли. Поздней осенью об'единенные силы выросшей украинской Красной Армии ударили по оставшейся, стянутой к городам германской армии. Офицерство и генералитет еще пытались сопротивляться. Под Белгородом и в других местах были попытки задержать красных. Но все было бесполезно.

С фронта шли красные дивизии Щорса, Дыбенко и других командиров.

Докладывая рейхстагу о причинах поражения 1918 года, фон-Куль и Дельбрюк молчат об этих больших исторических фактах. Книга немецких экспертов — это книга запоздалых сожалений и многих умалчиваний. Тем не менее и то, что есть в этой книге, красноречиво характеризует германскую милитаристскую систему, ее кровавые и грязные методы и ее историческую, тупую ограниченность.

Надежды германских империалистов на то, что им удастся продолжить войну за счет грабежа украинского народа, потерпели крах. Оправдывая военную оккупацию Украины, генерал фон-Куль делает следующее характерное признание:

«...Против угрозы большевизма безусловно надо было создать защитительный барьер, который должен был находиться на достаточно большом расстоянии от нашей границы. Большевизм по всей своей природе рассчитан на распространение, на завоевание всего мира. Если бы мы очистили русскую территорию и ограничились удержанием наших границ, большевизм стучался бы наверное у наших ворот уже в 1918 г. Помешать этому было не только задачей политического руководства, но и целиком соответствовало интересам военного командования».

Прошло 18 лет с той поры, как Украина в неразрывном боевом содружестве с другими советскими республиками вышвырнула немецких оккупантов. И вот теперь вновь слышны знакомые воинственные речи и вопли.

«Мы, — заявляет Гитлер, — национал-социалисты, сознательно подводим черту под внешне-политическим направлением довоенного времени. Мы начинаем там, где Германия закончила 600 лет назад. Мы приостанавливаем вечное движение германцев на юг и на запад Европы и обращаем взоры к землям на востоке. Мы прекращаем, наконец, колониальную и торговую политику довоенного времени и переходим к политике завоевания. И когда мы сегодня говорим о новых землях в Европе, то мы можем думать только о России и подвластных ей окраинах... Будущей целью нашей внешней политики должна быть не западная и не восточная ориентация, а восточная политика в смысле приобретения территорий для нашего германского народа» (Гитлер. «Мейн кампф»).

Если немецкие фашисты все-таки рискнут осуществлять эту политику, — не пришлось бы будущему немецкому историку вновь писать о «загубленных возможностях». Мы уж постараемся, чтобы для такого вывода у нападающих на нашу страну нашлось достаточное количество самых выразительных и поучительных фактов.

Сегодня открывается с'езд комсомола Украины

КИЕВ, 1 апреля. (Корр. «Правды»). 2 апреля в столице Советской Украины—Киеве открывается IX с'езд комсомола Украины. С утра начали с'езжаться делегаты—лучшие представители славного украинского отряда ленинского комсомола.

Специальным поездом из Сталино на с'езд приехали 129 делегатов орденоносного комсомола Донбасса. Среди них лучший машинист СССР, застрельщик стахановского движения на транспорте, Петр Кривонос, знатный бригадир-орденоносец Паша Ангелина, боевой соратник Алексея Стаханова Митя Концедалов и другие.

Из Одессы приехали прославившиеся на весь Союз краснофлотец-орденоносец Степаненко и передовой тракторист Чабаненко. Киевскую делегацию возглавляют Мария Демченко, орденоносец летчик Еренков и драматург Корнейчук.

Столица республики приготовила торжественную встречу передовой советской молодежи Украины. 6 апреля состоится грандиозный парад осоавиахимовцев в честь с'езда. 60 тысяч молодых рабочих, студентов, служащих и учащихся будут демонстрировать в противогазах свою готовность защищать свою родину.

В дни работы с'езда откроются двери только-что выстроенного замечательного Дворца культуры имени Станислава Косиора.

800 тысяч подарков украинскому и всесоюзному с'ездам комсомола приготовили дети. Эти подарки—продукт богатейшего и разнообразного творчества украинской детворы. Здесь живопись и модели сложнейших машин, скульптура и планеры, художественные вышивки и миниатюрные локомобили.

С'езд комсомола вызвал огромный под'ем творческой активности молодежи. Накануне своего от'езда на всеукраинский с'езд комсомола тов. Пастушев, стахановец Одесской обувной фабрики, поставил новый мировой рекорд: работая на обтяжной машине, он за 7 часов выпустил 3.280 пар обуви.

Развертывается соревнование в деревне, нарастает первомайский под'ем в промышленности. Рабочая, колхозная и учащаяся молодежь в связи со с'ездом подает заявления о приеме в комсомол.

С докладом Центрального Комитета комсомола на с'езде выступит секретарь ЦК комсомола тов. Файнберг.

Критика и библиография

ПОВЕСТЬ О ПЕРВЫХ РУССКИХ ЛЕТЧИКАХ

Повесть В. Саянова «Небо и земля» [1]) посвящена первым русским летчикам, которые в условиях царской России не могли развернуть свое дарование и осуществить свои творческие замыслы. Царский режим мял, давил и душил их, как и сотни и тысячи других талантливых людей.

Отцом теории авиации был знаменитый профессор Жуковский, но первый полет аэроплана он увидел на экране маленького московского кино, где демонстрировался французский фильм. Идею гениального Циолковского, изобретателя жестких дирижаблей, осуществил немецкий граф Цеппелин. Первым летчиком, сделавшим «мертвую петлю», был Нестеров, но мировая слава досталась французу Пегу, повторившему блестящий опыт русского авиатора. Нестеров же получил выговор за самовольство и утерю анероида стоимостью в 13 р. 50 к. — анероид выпал из машины во время полета, положившего начало высшему пилотажу. Список талантливых летчиков, чьи крылья были связаны царским режимом, можно увеличить во много раз.

Мы плохо знаем историю русской авиации, хотя она не насчитывает и сорока лет. Мы почти не слышали о судьбе тех смельчаков, которые на непрочных самолетах завоевывали воздушные просторы нашей страны. Этим отважным людям посвящена интересная повесть Саянова, показывающая мрачную зарю русской авиации.

В России не было ни летных школ, ни авиационной промышленности. Летать в те годы обучали во Франции. Учеба стоила недешево.

Первые русские летчики, еще не став авиаторами, вынуждены были итти в кабалу. Ловкие дельцы превратили молодую авиацию в средство легкой наживы. Миллионеры Пташниковы, банкир Левкас, предприимчивые купеческие сынки контрактовали будущих летчиков, посылали их во Францию, и едва они научались подниматься в воздух, как вынуждены были возвращаться в Россию. Здесь неопытный авиатор сразу же становился жертвой жестокой эксплоатации. Его таскали из города в город, заставляли летать при любой погоде (иначе мог быть сорван сбор), обращались с ним, как с «воздушным извозчиком».

Вот почему таким пессимизмом проникнуты беседы героев книги — Быкова и Победоносцева, эпизодических персонажей ее — Нестерова, Потапова, Васильева. Летчик Победоносцев не верит в будущее русской авиации. Его брат, инженер-конструктор, изобретатель моноплана, кончает самоубийством. Испытывая против собственной воли негодный самолет, разбивается талантливый летчик Быков.

«Небо и земля» — первая книга прозы поэта Саянова. Сюжет недостаточно четок, проступают «швы», соединяющие отдельные части. Саянов изучил и использовал большой документальный материал и особенно прессу описываемой эпохи. Местами он и сохраняет язык этой прессы.

Книга В. Саянова описывает интереснейший и малоизвестный этап в истории русской авиации, знакомит с плеядой первых русских летчиков, работавших в условиях тупости, отсталости и мракобесия царской России. Эта повесть заставляет нас с еще большей остротой ненавидеть старый мир, гордиться замечательными успехами советской авиации, гордиться нашими летчиками, стратонавтами, парашютистами нашей социалистической родины, где **«из всех ценных капиталов, имеющихся в мире, самым ценным и самым решающим капиталом являются люди, кадры» (Сталин).**

ИВ. СЕРГЕЕВ.

[1]) В. Саянов.—«Небо и земля». Книга первая. Гослитиздат. Ленинград. 1935.

НАРОДНОЕ ТВОРЧЕСТВО ЧЕРНИГОВЩИНЫ

КИЕВ, 1 апреля. **(Корр. «Правды»).** Маленькую, скромно изданную, но чрезвычайно ценную книгу выпустил на-днях Черниговский обком комсомола. В этой книге собраны образцы народного творчества на Черниговщине. В книгу вошло 48 песен, 83 частушки, 20 пословиц-поговорок и одна былина. Большая часть этого материала нигде еще не опубликована.

Книга эта замечательна еще и тем, что большая часть собранного фольклора относится к послеоктябрьскому творчеству. Мы уже не говорим о частушках. Они главным образом отражают бурные дни колхозного строя. Но и народные песни большей частью (26 из 48) сложены в годы советской власти на самые злободневные темы. В этих песнях звучит героика советского труда и обороны нашего отечества, славное прошлое богунцев и успешная борьба за коллективизацию, техническая революция в деревне и строительство новой культуры и зажиточной жизни, безмерная преданность партии и безграничная любовь к вождю народов товарищу Сталину.

В песне о Сталине колхозники Прилукского района поют:

«Тай дороге ж твое слово,
Сталин, для нас стало.
Життя світле и заможне
Нам тепер настало.
Тож коли б ти більш прожив,
Хоча б років двісти,
Щоб посидіть довелося
Всім з тобою вмісті.
Живи, любий, та бий добре
Воротив проклятых.
А мы будем тобіи завжди
Тай допомагати».

ПУШКИНСКИЕ ВЕЧЕРА НА ШАХТАХ И ЗАВОДАХ СТАЛИНО

СТАЛИНО, 1 апреля. **(Корр. «Правды»).** На шахтах, заводах и фабриках Сталино с большим под'емом проходят пушкинские вечера. В 9 рабочих общежитиях Сталинского металлургического завода недавно были организованы громкие читки произведений Пушкина. Городская библиотека отмечает значительно увеличившийся спрос на книги А. С. Пушкина.

Книги Пушкина в книжных магазинах города раскупаются нарасхват. 300 экземпляров книги «Избранная лирика» и 500 экземпляров «Избранной прозы» были раскуплены в течение трех дней. Книги о Пушкине — «Рисунки поэта», «Рукою Пушкина», «Пушкин в жизни» — исчезают с прилавков мгновенно.

Не меньше спрос на произведения Пушкина на национальных языках. Так, полученные недавно 800 экземпляров «Сказок» на украинском языке распроданы.

ВЕСЕННИЕ ПРЕДПРАЗДНИЧНЫЕ БАЗАРЫ-ЯРМАРКИ

Во второй половине апреля во всех промышленных городах и крупных районных центрах начинаются предпраздничные первомайские базары-ярмарки.

Как и в прошлые годы, ярмарки будут происходить на рынках с участием колхозов и колхозников, а также торговых организаций. По указанию Наркомвнуторга, в ближайшие дни должны быть приведены в порядок рыночные площади, на которых будут происходить ярмарки. Торговым организациям предложено заняться подготовкой товаров, преимущественно пользующихся сезонным спросом.

Предприятия местной промышленности и кустарно-промысловая кооперация выпустят к ярмаркам товары предпраздничного ассортимента, в том числе специальные наборы первомайских подарков для детей, стахановцев и др. Часы торговли в дни ярмарок будут продлены.

Наркомвнуторг выделил три грузовых автомашины-полуторатонки для премирования краев и областей, которые образцово подготовят и проведут предпраздничные ярмарки.

Дискуссия писателей

31 марта состоялось седьмое по ходу дискуссии заключительное собрание московских писателей. На последних собраниях обсуждались творческие нужды писателей, были конкретно поставлены производственные вопросы.

Решительно повернули виновато в эту сторону тт. Павленко и Рейзин.

Подводя итоги дискуссии, в речами на заключительном собрании 31 марта выступили секретари союза тт. А. Щербаков и В. Ставский. Оба они заявили, что выводы из работ минского пленума союза писателей и нынешней дискуссии является необходимость коренной перестройки деятельности союза.

Тов. А. Щербаков привел факты о выпуске недоброкачественных, халтурных книг и сказал:

— Звено, играющее в процессе создания книг важную роль,— редактор — работает плохо. Ответственность за это падает прежде всего на правление союза и секретариат.

— Журналы, органы правления ССП, не стали в такой мере, в какой они могли быть, рычагами идейно-творческого руководства писателями. Работают журналы— одни несколько лучше, другие хуже, но в общем неудовлетворительно. И, конечно, за это также несет ответственность в первую голову руководство ССП.

— Многие прежние формы работы отжили, их надо по-большевистски отбросить и работу правления союза перестроить. Мы должны добиться того, чтобы наши журналы лучше выполняли роль основной ячейки, в которой сосредоточены идейно-творческое руководство и помощь писателю. Секции наряду с журналами должны быть творческими центрами для писателей, лабораториями, в которых литературная жизнь подвергается самому тщательному анализу. Руководство ССП должно усилить индивидуальную работу с писателями, быть в курсе творческих планов писателей, своевременно помогать им и в какой-то мере вместе с ними отвечать за работу.

— К Комитету по делам искусств сейчас пред'является такое требование: если кто-либо стал работать над новой советской оперой, потрудитесь организовать помощь и контроль за работой так, чтобы мы были постоянно в курсе дела. Тогда будет почти исключена практика, когда работа полутора—двух лет оказывается негодной. Ставится кинокартина,— потрудитесь организовать подлинный контроль и руководство, начиная с подготовки сценария и кончая выпуском кинокартины. Только в этом случае не будет браковаться такое количество уже совершенно готовых картин, какое мы бракуем сейчас. Эти же самые требования мы должны пред'явить к себе, к руководству литературными организациями, к редакторам журналов, к редакторам книг и к издателям — в отношении книг. Вот в каком направлении нужно перестраивать работу нашей писательской организации. Такое повышение ответственности за работу писателей значительно улучшит всю постановку дела.

— Наша дискуссия при всех ее недостатках сыграла большую роль. В развитии самокритики мы сделали значительный шаг вперед. В процессе дискуссии мы увидели в новом свете свои недостатки, особенно остро почувствовали необходимость скорее выправить их, и мы выправим их в работе писательской организации, и писатели выиграют в своей творческой работе. Не за горами празднование великой даты—20-летие советской власти. К этой дате советская литература должна притти с произведениями, достойными этих великих дней.

Закрывая собрание, тов. В. Ставский говорит:

— Мы закончили дискуссию и по существу начинаем огромное важное дело. Это дело—коренная перестройка союза в действенный коллектив. Я выражу общее мнение, когда скажу, что мы, как организация, до сих пор жили и работали не так, как нужно, и так жить нельзя. (Аплодисменты). В этом осознании — плюс нашей дискуссии, которого не имел минский пленум. В смысле самокритики сделан огромный шаг вперед по сравнению с минским пленумом. Но и тут обольщаться не стоит. Мы проделали большую работу по вскрытию недочетов, которые свойственны нашей организации и отдельным нашим товарищам. Дальше стоит задача честно, мужественно устранить это в работе, и самое главное—проголосовать книжками. (Аплодисменты). Вот почему центр тяжести работы перемещается с этого общего собрания в производственные центры, которыми и являются наши журналы, издательства и секции.

Из других выступлений в отчетные два вечера надо отметить интересную и содержательную речь тов. И. Катаева о народном искусстве, как искусстве социалистическом.

Еще выступали тт. Бруно-Ясенский, Бабель, французский писатель Эрбар, Эми Сяо, П. Маркиш и А. Лейтес (26 марта) и тт. В. Вишневский, Киршон и Лидин (31 марта).

Весна в Узбекистане. Цветет урюк. На снимке: школьница Р. Абидхакимова в расцветших кустах урюка. Фото М. Пенсона.

МАЛЕНЬКИЙ ФЕЛЬЕТОН

НЕ ОТХОДЯ ОТ КАССЫ

Вновь назначенный директором Среднеазиатского индустриального института (Ташкент) некто Дементьев стал привлекать на службу преданных ему людей— проходимцев и рвачей: Фукса, Афанасьева, Бирзин, Шаповда, Кузьмина.

Дементьев под видом премий применяет систему замаскированных взяток, которые выдает нужным ему людям.

Сам Дементьев говорит, что свой партбилет он потерял на пикнике.

Все происходит просто —
Прохвост прохвост на пост.
У каждого прохвоста
Имеется свой хвост.

Прохвост уселся в кресле,
Мурлыкая в усы,
Фуксов к нему поселим
Различные Фуксы.

— Ну-с, пользуйтесь моментом!
Посты мы разберем —
Ты делайся доцентом,
А ты — секретарем!

Что до авторитета,
То лучше средства нет,
Как с помощью банкета
Создать авторитет.

Нет взяток в наше время,
Зато возможность есть —
Ее же в виде премии
Законно преподнесть!

Спасаясь от оказий
По хитрому пути,
Лишь думайте о кассе —
До кассы бы дойти!

Доверимся друг другу,
Организуем круг.
Рука пусть моет руку, —
Считайте — сколько рук?

А там дождемся часу,
И — сколько будет рук —
Залезем прямо в кассу
Руками всеми вдруг!

Все происходит просто,
Один вопрос не прост:
Подобного прохвоста
Кто выдвинул на пост?

ЗУБИЛО (Ю. ОЛЕША).

ИНИЦИАТИВА ЖЕН ДИРЕКТОРОВ МАШИННО-ТРАКТОРНЫХ СТАНЦИЙ

ПЯТИГОРСК, 1 апреля. **(Корр. «Правды»).** Среди жен директоров и работников машинно-тракторных станций развернулось движение за активное участие в организации культурного быта работников станции. Мария Трофимовна Старокожева, жена директора Аполлоновской машинно-тракторной станции, организовала бригаду, в которую вошли 12 жен сотрудников станции. Они озеленили усадьбу, обследовали условия жизни трактористов в степи, взяли шефство над клубом и библиотекой. Ц. С. Дискыне, жена директора Старо-Тарской машинно-тракторной станции, вместе с 14 женами других сотрудников станции пошили для тракторных бригад занавески, салфетки, озеленили усадьбу. Жены сотрудников посещают тракторные бригады, организуют там коллективную читку книг, газет.

РАСШИРЕНИЕ ТОРГОВЛИ ПРОМТОВАРАМИ

В этом квартале промышленные центры Союза получают большое количество хлопчатобумажных и шерстяных тканей, готового платья, обуви, галош и трикотажа. Москва получает этих товаров в апреле на 98 млн. рублей. Все промтоварные магазины столицы будут открыты с 9 часов утра. Расширяются промтоварные отделы в Центральном универмаге. Ателье мод универмага будет переведено в другое помещение. (ТАСС).

Из последней почты

СЛАВОСЛОВИЯ ПО ДЕШЕВКЕ

Очередной номер газеты «Колхозник» (Красногорский район, Западной области) имел необычный вид. Он весь был заполнен материалом, восхваляющим деятельность местного отделения Государственного банка.

Сперва в большой статье говорил о достижениях в работе сам тов. Феоктистов, управляющий красногорским отделением. Затем были помещены похвальные отзывы председателей и счетоводов колхозов.

Как известно, одни голые достоинства без показа недостатков—что суп без соли. Отмечены были и недостатки. В отзывах подчеркивалось, что отделение Госбанка слабо инструктировало колхозы по финансовым вопросам. Но тут же шло бодрое примечание, что «этот недостаток работниками отделения Госбанка уже учтен и теперь изживается».

Одним словом, газета в этот день была закуплена на корню отделением Госбанка, уплатившим редакции «Колхозника» за помещение славословий об отличной его, банка, работе соответствующую мзду.

«Колхозник»—не единственная газета в Западной области, соблазненная госбанковскими покупателями. Выяснилось, что в январе и феврале Госбанк заключил по области ряд сделок с редакциями районных газет. Запродалась мценщовская газета «Заря социализма», ельнинская—«Социалистический путь», сухиничская—«За коммуну», почепская—«За большевистские темпы», починковская—«Починковский колхозник» и ряд других. Госбанк закупал их по дешевке.

Пусть даже работа Госбанка по Западной области является отменной. Однако, покупка славословий, как и продажа газетами своих страниц для этих славословий, противоречит советским принципам и унижает достоинство советских учреждений. Это есть буржуазные нравы в печати.

Кстати, встает вопрос — знает ли правление Госбанка, что его Западная областная контора транжирит деньги для целей самовосхваления?

РАБОТА СОВЕТСКИХ УЧЕНЫХ В КРАСНОЙ АРМИИ

Вчера закрылось совещание о культурном шефстве научных работников над Красной Армией. Академики и профессора, выступавшие на совещании, говорили об огромном желании активно помогать Красной Армии в под'еме ее боевого и культурного уровня.

Наряду с эпизодическими лекциями для бойцов, командиров и семей начальствующего состава решено устраивать циклы лекций по основным проблемам естествознания, литературы, истории и экономической географии. Для стахановцев Красной Армии будут организованы лекции и консультации по специальным предметам.

Совещание положило начало соревнованию научных работников отдельных городов на лучшую шефскую работу в Красной Армии.

Академики и профессора, участники совещания послали приветствие наркому обороны маршалу Советского Союза тов. Ворошилову.

КУПЛЕНЫ ДВЕ КИНОКАРТИНЫ ЧАРЛИ ЧАПЛИНА

По заданию Главного управления советской кинематографии экспортно-импортная контора «Союзинторгкино» приобрела в США у фирмы, выпускающей на мировой экран лучшие фильмы Голливуда, новый фильм Чарли Чаплина «Новые времена».

Кроме того, ГУКФ приобретен и второй фильм предыдущей постановки Чарли Чаплина «Огни большого города».

Оба фильма прибудут в Москву в начале второй половины апреля. В первых числах мая фильмы выйдут из печати. Все надписи (субтитры) будут на русском языке. Особенность обоих кинокартин Чарли Чаплина в том, что они не речевые, а только звуковые.

За кормление ребенка уволили с работы

(Письмо служащей)

Четыре года я проработала бухгалтером в днепродзержинском отделении Государственного банка (Днепропетровская область), и меня считали хорошей работницей.

7 декабря 1934 года я получила отпуск по беременности. С радостью ждала, когда стану матерью, зная, что в нашей стране матери обеспечена полная возможность ухода за ребенком.

Иначе воспринял наши законы об охране материнства директор отделения Саранча. Когда после родов у меня кончился отпуск, Саранча не допустил меня к работе, заявив, что так как мне требуется два часа в день на кормление ребенка, то для него я уже не полноценный работник.

На работе я в этот раз была восстановлена вмешательством днепродзержинского совета профессиональных союзов. Но к прежней работе меня не допустили. Каждый день давали другую работу, заставляя работать по 3—4 часа в день сверхурочно. Из-за этого я запустила свою малютку. Ребенок заболел. Когда же я пожаловалась в горпрофсовет, то Саранча с согласия Палаша уволил меня с работы. Утвердил увольнение областной комитет союза финансово-банковских работников.

Об издевательствах надо мною Саранчи знали все городские профессиональные организации, городской комитет комсомола, городской прокурор Пехотинский, но никаких мер в защиту меня никто не принял.

Городской и областной суд восстановили меня на работе и предложили уплатить за вынужденный прогул. Но Саранча и на этот раз отказался выполнить постановление. До сих пор я без работы с двумя малыми детьми на руках.

А. М. ГРЕЧИХИНА.

От редакции. «Правда» ждет вмешательства Днепродзержинского горкома партии.

Проф. Б. Г. ГЕРАСИМОВИЧ

Директор Пулковской обсерватории

В КОСМИЧЕСКИХ ЛАБОРАТОРИЯХ

Знаменитый в свое время писатель Камилл Фламмарион любил поражать воображение читателей «чудесами неба». Фламмарион уносил своего читателя прочь от «грешной земли» за биллионы километров, на небесные тела, весящие секстильоны тонн и свершающие свои гармонические движения в течение миллионов лет.

Какими жалкими представляются теперь фламмарионовские откровения в сравнении с той далеко не гармоничной, но динамической и бесконечно богатой красками, картиной мира, которую создала за последние 15—20 лет современная астрофизика, то-есть наука о физике космоса! Теоретический анализ, основанный на последних достижениях термодинамики и квантовой физики, словно сказочная бурильная машина, вводит нас в самые недра Солнца, где царят температуры во много миллионов градусов. Там материя находится в таких состояниях, которые пока не могут быть воспроизведены в наших физических лабораториях. Там раскрываются еще недоступные нам безграничные источники энергии, таящиеся в атомных ядрах и питающие нас непрерывными потоками солнечного излучения.

Раскрытие природы источников солнечной энергии представляет одну из самых важных и трудных проблем современной науки.

Астрофизика обнаружила в мировом пространстве сверхплотные состояния вещества. Это парадоксальное явление противоречит «здравому смыслу» лабораторного физика, но понятно в свете новейших достижений науки. Открытая недавно астрономом Койпером белая карликовая звезда меньше всех известных нам звезд: ее поперечник в два раза меньше поперечника Земли. Несмотря на столь малые размеры этой звезды, ее масса огромна. Вещество ее настолько плотно, что если бы кусочек его вместить в спичечную коробочку, то такая коробочка весила бы около тысячи тонн!.. Такие плотности совершенно невозможно получить в наших лабораториях, как бы высоки ни были применяемые в них давления.

От сверхплотных звезд, в которых космическое вещество достигает своего максимального сгущения, спектроскоп астрофизика переносит нас в другие космические образования — газовые туманности. Их вещество в миллионы раз менее плотно, чем плотность, которой можно достигнуть в наших лабораториях при помощи наилучших вакуум-насосов. Сейчас лабораторным путем удается получить плотности, равные плотности земной стратосферы на высоте 600 км. Эти разреженные туманности— продукты каких-то звездных извержений— занимают пространства, в миллионы раз большие, чем вся наша солнечная система. В этих космических «лабораториях» атомы нарушают привычные нам законы квантовой физики и, не стесняемые столкновениями со своими соседями, дают явления (спектры), которые сейчас невозможно воспроизвести в лабораториях на земле. Изучение этих спектров имеет огромное теоретическое значение.

Успехи современной астрофизики и геофизики начинают ломать привычное, вкоренившееся со времени Аристотеля противопоставление «неба» и «земли», которое делало нас изолированными зрителями космических процессов, не имеющих отношения к нашей практике. Теперь мы знаем, что обнаруживаемые нашими спектрогелиоскопами быстро переходящие взрывы на Солнце резко влияют на магнитное поле Земли.

Эти невидимые, извергнутые солнцем заряженные частицы, вторгаясь в нашу атмосферу, производят магнитные бури, влияют на телеграфную и телефонную передачу, производят великолепные северные сияния и возмущают распространение радиоволн. Мы уже знаем, что падающие звезды не пылинки в окрестностях Солнца, которые сгорают, попадая в нашу атмосферу. Это — в значительной своей массе более далекие вестники, частицы той космической пыли, которая заполняет собою в большей или меньшей степени все междузвездное пространство. Эти близкие или далекие космические вестники, проникая в земную атмосферу, влияют на слышимость радиосигналов и иногда производят ряд интересных метеорологических явлений (напр., ненормально светлые ночи, пурпуровые закаты и т. п.). И, наконец, над всеми этими влияниями господствуют незримые, но исключительно важные для всего электромагнитного поля Земли, а может быть и для биологии, космические лучи. Это пока еще загадочные, заряженные частицы, бомбардирующие нашу землю равномерно со всех сторон со скоростями, близкими к скорости света.

Все это заставляет оставить старое представление о нашей изолированности в космосе. Мы не просто далекие зрители, мы— участники грандиозных космических процессов, с которыми связаны тысячами видимых и невидимых нитей. Теперь уже не приходится говорить об астрономах как о каких-то чудаках, — жрецах интересной, но никому не нужной науки. Становится все яснее и яснее, что исследование свойств вещества в космических условиях почти безгранично расширяет наше узкое, связанное с физическими лабораториями представление о материи. Так мало-помалу физика космоса — астрофизика—становится одной из важнейших наук.

Современная астрофизика своими успехами лишь отчасти обязана прогрессу физики атома. Основным условием, обеспечивающим ее развитие, был непрерывный рост инструментальной оснащенности.

Исследование вселенной требует все большего и большего проникновения в глубь пространства, а для этого необходимо строить все более и более мощные телескопы. Еще недавно зеркало для телескопа обсерватории Маунт Вильсон в Калифорнии, имеющее поперечник в 2½ метра, казалось чудом из чудес. Однако теперь отлито и успешно шлифуется пятиметровое зеркало — гигант американской техники, — которое в несколько раз расширит доступные нам границы вселенной. Недавно изобретенный способ покрывать астрономические зеркала алюминием вместо серебра позволяет проникнуть в ультрафиолетовую часть спектра небесных тел, а успехи техники в изготовлении фотопластинок сделали то же для инфракрасной (тепловой) части спектра. Применение синхронных моторов позволяет в значительной степени автоматизировать некоторые долгие и тяжелые наблюдательные процессы, и успехи технологии металлов обеспечивают исключительную прочность металлических частей инструментов.

Социалистическое строительство открывает перед советской космической физикой грандиозные перспективы. Заложена солидная база социалистической оптико-механической промышленности, которая начинает выпускать первоклассные аппараты. Сделанные Государственным оптическим институтом для наблюдения предстоящего солнечного затмения сложные об'ективы отличаются превосходными качествами и могут конкурировать с лучшими образцами западной оптики. Целостаты — т. е. точные приборы, которые отражают изображение Солнца во время затмения постоянно в одном и том же направлении, превосходят по своим качествам имеющийся у нас целостат лучшей английской фирмы Гроббa.

Наша промышленность готова дать астрономам новейшие крупные инструменты, опираясь на которые, советская астрофизика сможет добиться серьезнейших результатов работы. На Пулковском холме, под Ленинградом, в стенах обсерватории идет напряженная работа по реконструкции. Наши старые, весьма заслуженные инструменты, включая сюда и знаменитый пулковский рефрактор, уже не могут обеспечить первое место в мировой науке. Нам нужны вполне современные крупные инструменты, нужен большой инструмент для исследования Солнца, нужен отражательный телескоп (рефлектор) с диаметром в 2½ метра и т. д.

Весьма важным моментом в развитии астрофизики является организация обсерваторий или их филиалов не около университетских городов, как это делалось раньше, но в особо благоприятных для наблюдений местах. Ведь нелепо устанавливать дорогостоящий большой инструмент там, где благодаря частой облачности он будет осужден на продолжительное бездействие. Еще более странной была бы установка большого инструмента там, где в силу местных условий воздух неспокоен и изображения звезд в телескопе подвержены значительным колебаниям. Эти соображения создали почву для «движения на юг» астрономов. Крупные старинные обсерватории Европы стремятся основать филиалы и станции в благоприятных условиях на юге, на возвышенностях. Парижская обсерватория занята поисками места для своего филиала под голубым небом Прованса. Венская обсерватория на последние гроши организует станцию на Балеарских островах. Оксфордская обсерватория переносит свои инструменты в Африку.

Этот же вопрос стоит и перед советской астрономией. Главная обсерватория в Пулкове нуждается в большой южной наблюдательной базе, где были бы установлены новые инструменты. Пулковские белые ночи и длительная пасмурная погода недостаточно благоприятны. Наше отделение в Симеизе (Крым) прекрасно для небольших инструментов, но горные хребты и море создают волнующиеся изображения звезд в телескопе, что сильно вредит наблюдениям.

Наблюдательные партии Пулковской обсерватории уже исследуют условия «астрономического климата» на Кавказе, в Таджикистане и во внутреннем Крыму. Каждую ясную ночь, подчас в тяжелых горных условиях, маленькие группы энтузиастов советской науки производят свои наблюдения над звездами. Через год или два все эти данные будут суммированы, изучены, и мы сможем решить, где наиболее всего установить южную базу нашей обсерватории.

ЗАСЕКРЕЧЕННЫЙ ГЕРМАНСКИЙ БЮДЖЕТ

(По телефону от берлинского корреспондента «Правды»)

БЕРЛИН, 1 апреля. На состоявшемся вчера заседании германского кабинета был заслушан доклад министра финансов о бюджете на 1936 год. Бюджет утвержден правительством, хотя, как говорится в официальном сообщении, «известные статьи бюджета подлежат еще некоторому уточнению».

На том же заседании был утвержден дополнительный бюджет к засекреченному бюджету 1935 года. Новый бюджет на 1936 год также окутан тайной. Никаких сведений о нем печать не приводит.

* * *

Некоторое представление о кризисе германских финансов дает только-что опубликованный отчет германского Кон'юнктурного института за первый квартал 1936 г. Отчет утверждает, что возвещенный Гитлером в 1933 г. так называемый «4-летний план создания работ» (т. е. план военно-стратегического строительства) в главных своих частях выполнен «досрочно в 3 года». В связи с выполнением этого плана израсходовано 8 миллиардов марок в порядке краткосрочного кредитования.

Эти расходы не обеспечены ничем, кроме краткосрочных векселей Рейхсбанка, учтенных в другом правительственном банке «Гольд-дисконт-банк». Из всей огромной суммы краткосрочной задолженности удалось в 1935 году консолидировать, т. е. превратить в долгосрочную, лишь 1,4 миллиарда марок.

«Однако, — говорится далее в отчете, — принимая во внимание одновременный дальнейший рост вексельного портфеля Рейхсбанка и других кредитных органов, следует притти к выводу, что в последние месяцы снова были выданы краткосрочные векселя для финансирования военных заказов и что 8-миллиардная краткосрочная задолженность проявляет тенденцию к дальнейшему росту.

Возникает вопрос, как долго может вообще еще длиться краткосрочное финансирование? Не будут ли скоро исчерпаны те источники, которые питали до сих пор денежный рынок?»

По мнению Кон'юнктурного института, в порядке краткосрочного кредитования в ближайшее время может быть израсходовано не свыше 1 миллиарда марок. На германский денежный рынок особенно тяжело давит огромное количество непокрытых векселей. Возможности же конверсии сильно уменьшились вследствие того, что на денежный рынок все в меньшем количестве притекают свободные капиталы.

«В виду такой ситуации, — говорится в отчете, — государству все труднее проводить финансовые операции в порядке краткосрочного кредитования. В авторитетных финансовых кругах неоднократно уже заявлялось, что дальнейшее финансирование государственных заказов должно проводиться только в бюджетном порядке».

Вопрос, поднятый германским Кон'юнктурным институтом в его последнем отчете, имеет тем большее значение, что выдачей краткосрочных векселей далеко не исчерпывается финансирование военной программы германского фашизма. Краткосрочное кредитование, достигшее по заявлению Кон'юнктурного института 8 миллиардов марок, является лишь дополнительным сверхбюджетным кредитованием.

Министерство финансов пытается ослабить давление огромной краткосрочной задолженности на денежный рынок посредством дальнейшего принудительного размещения займов. Как сообщает «Дейче альгемейне цейтунг», принято решение разместить в течение апреля среди германских страховых обществ в принудительном порядке облигации государственных займов на сумму в 350 млн марок. В прошлом году страховые общества были вынуждены приобрести облигаций государственных займов на 500 млн марок.

Однако эти отдельные попытки конверсии огромной задолженности не могут ослабить общего напряжения германских финансов.

К. Гофман.

ПОЛОВИНА БЮДЖЕТА — НА ВОЕННЫЕ ЦЕЛИ

ПРАГА, 26 марта. (ТАСС). Выходящий в Праге левобуржуазный журнал «Ди нейе вельтбюне» приводит данные о государственном бюджете Германии за 1934—1935 год. Эти данные характеризуют подготовку войны фашистской Германией.

Сумма государственных расходов исчисляется бюджетом в 6.458.282 тыс. марок, из которых больше одной трети падает на открытые расходы на вооружения, а именно: на армию и флот — 894.323 тыс. марок; на воздушный флот — 210.188 тыс. марок; на строительство стратегических автодорог — 35.738 тыс. марок и на пенсии по армии — 1.280.025 тыс. марок.

Журнал указывает, что в этих военных статьях бюджета не учтены проводимые по другим статьям расходы на трудовую повинность, на полицию и субсидии фашистским полувоенным организациям; только на полицию израсходовано, согласно бюджету, 190 миллионов марок. Если учесть и эти скрытые статьи военных расходов, то, как указывает журнал, на военные нужды израсходовано в истекшем году не меньше половины всего государственного бюджета Германии.

ПОСЛЕ «ВЫБОРОВ» В ГЕРМАНИИ

Арест за отказ от участия в «выборах»

БЕРЛИН, 1 апреля. (ТАСС). «Франкфуртер цейтунг» приводит характерный случай, свидетельствующий об обстановке и методах выборов в германский рейхстаг. В Лаутентале (Гарц), сообщает газета, некий упорствующий житель, который, несмотря на неоднократные напоминания, отказался принять участие в выборах, снят с работы и арестован.

* * *

НЬЮ-ЙОРК, 31 марта. (ТАСС). Газета «Балтимор сэн» выражает сомнение, что результаты выборов в Германии могут произвести впечатление в Англии и Франции.

«Вне Германии,—пишет газета,—все предрешили результаты выборов. Германия едва ли произвела впечатление на лондонское и парижское министерства иностранных дел этой совершенно искусственной демонстрацией «солидарности». Газета «Вашингтон пост» пишет:

«Германские фашисты переусердствовали. Голосование слишком приближается к единогласному, чтобы произвести впечатление. Это свидетельствует о том, что контролируемый избирательный аппарат мог бы показать и 102 проц. подачи голосов за Гитлера с такой же легкостью, как он показал 98 проц.».

ЗА КОЛЛЕКТИВНЫЕ ДЕЙСТВИЯ ПРОТИВ АГРЕССОРА

Выступление Остина Чемберлена

ЛОНДОН, 1 апреля. (ТАСС). По сообщению агентства Рейтер, Остин Чемберлен, выступая с речью в Лондоне в «Ротэри клаб», заявил, что перед правительством как в области внешней, так и внутренней политики стоят новые проблемы. По словам Чемберлена, Лига наций все еще остается величайшим фактором мирного будущего цивилизации. Однако, продолжал Чемберлен, в последние месяцы мы убедились, как трудно действовать с помощью этой организации. Чемберлен заявил, что он не разделяет точку зрения изоляционистов. Видя, как пожар вспыхивает в одном месте, заявил Чемберлен, никто не может быть уверен, что огонь не распространится, что искры не перелетят с одного дома на другой, пока не возникнет общий пожар.

Перейдя к нарушению локарнского договора Германией, Чемберлен высказался за то, чтобы Англия поддержала любое решение Лиги наций всеми силами, какими она располагает. Как он указал, поддержка коллективных действий против агрессора не имеет чисто альтруистического характера,—она соответствует жизненным интересам Англии. Защищая Лигу наций, заявил Чемберлен, Англия защищает свои собственные берега.

Затем Чемберлен коснулся вопроса об Австрии. Какова будет позиция Англии, задал он вопрос, если австрийской независимости будет угрожать или непосредственное нападение извне или переворот, поддерживаемый извне? Если Англия, продолжал Чемберлен, верна своим обязательствам, предусмотренным в уставе Лиги наций, то такая возможность должна учитываться любым английским гражданином, потому что в любой момент Англия может быть призвана к вмешательству.

Чемберлен подчеркнул громадное значение австрийской независимости. По его словам, если Австрия потеряла бы свою независимость, то Чехословакия оказалась бы ослабленной, и Балканы попали бы под новое влияние. Тогда могла бы осуществиться старая германская мечта об управляемой Берлином и ему подчиненной Центральной Европе, простирающейся от Балтийского моря до Средиземного и Черного морей, при чем это имело бы неисчислимые последствия не только для Англии, но и для всей Британской империи.

Говоря далее о различных мнениях относительно конкретного применения лозунга коллективной безопасности, Чемберлен заявил: «Я не считаю возможным дать точный ответ на подобный вопрос, если только не в отношении Голландии, где затронута наша собственная безопасность. Однако, если мы хотим сохранить систему Лиги наций, мы неизбежно должны расширить сферу наших интересов и обязательств. Принадлежность к Лиге наций, заключил Чемберлен, не уменьшает, не увеличивает риск, и мы должны принять меры к тому, чтобы наша внутренняя политика и политика в области обороны соответствовала внешней политике, или же мы должны изменить нашу внешнюю политику так, чтобы она соответствовала нашей подготовке в области обороны».

ЗАЯВЛЕНИЕ БОЛДУИНА

ЛОНДОН, 31 марта. (ТАСС). Отвечая на вопросы в палате общин, Болдуин заявил, что Иден — министр по координации обороны — не будет участвовать в предстоящих беседах представителей генеральных штабов. Отвечая на другой вопрос, Болдуин сказал, что, по его мнению, участие министра в этих беседах не является целесообразным, поскольку тем самым в глазах общественного мнения беседам было бы придано значение, которого они не имеют.

Болдуин заявил далее, что беседы имеют технический характер и что они не приведут к принятию новых обязательств до того, как подлежащие обсуждению вопросы будут рассмотрены кабинетом.

Поправка ТАСС

В сообщении ТАСС «Беседа тов. Стомонякова с японским послом г. Ота», опубликованном в газетах за 1 апреля, вкралась досадная опечатка. Протокол о взаимопомощи между СССР и Монгольской Народной Республикой подписан не 13 марта с. г., а 12 марта с. г. (ТАСС).

8 апреля выезжает в СССР американская научная экспедиция Эк-Булэка для наблюдения солнечного затмения 1936 года. В состав экспедиции входят работники Гарвардского университета и Массачузетского института технологии. Экспедиция берет с собой новые специальные приборы. На снимке: член гарвардской группы Поль А. Кинг у научных приборов экспедиции. (Союзфото).

ПОЛИТИКА США НА ДАЛЬНЕМ ВОСТОКЕ

Заявление Хэлла

НЬЮ-ЙОРК, 31 марта. (ТАСС). Государственный секретарь (министр иностранных дел США) Хэлл в заявлении на заседании бюджетной комиссии конгресса, рассматривающей ассигнования на нужды министерства иностранных дел и других министерств, указал, что

«первоочередная задача американской внешней политики — это сохранение и поощрение мира не только между Соединенными Штатами и иностранными державами, но и во всем мире. Где бы ни началась война, прогресс цивилизации замедляется, торговля и промышленность подрываются, народ облагается тяжелыми налогами, человечество в целом страдает».

Касаясь работы государственного департамента (министерства иностранных дел), Хэлл особо остановился на отношениях Соединенных Штатов с Японией и с Китаем.

«В Японии,—заявил Хэлл,—проблема защиты американских граждан и интересов требует значительно больше внимания, чем несколько лет тому назад. По мере расширения нашей связи с Японией вопросы усугубляются и по количеству их и по сопряженным с ними трудностям».

Государственный департамент, продолжал Хэлл, посвящал неустанно свое внимание «проблемам, возникшим в связи с японским законодательством, которое возложило значительные тяготы на иностранные нефтяные компании и американских деловых людей в Японии», а также «вопросам о защите интересов американской автомобильной промышленности в связи с одобрением японским правительством политики, которая в случае ее проведения поощрит японских промышленников в ущерб интересам двух американских фирм, в настоящее время играющих руководящую роль в японской автомобильной промышленности».

Давая обзор японо-американских торговых отношений, Хэлл заявил, что Япония, экспортируя в США дешевые товары, «расстраивает некоторые отрасли американской промышленности». Государственный департамент ведет неофициально переговоры с целью заключения соглашения, ограничивающего японский экспорт в США.

Переходя к китайско-американским отношениям, Хэлл заявил:

«Американский народ и американское правительство продолжают верить в принцип равенства в отношении торговых возможностей, уважают целостность других стран, верят в святость договоров и соглашений и стоят за разрешение международных затруднений мирными средствами. Как общеизвестно, мы предприняли шаги, чтобы сделать эти основные принципы жизненными. Необходимо также было уделять неустанно внимание специальным проблемам в отношении защиты жизни и интересов американских граждан на Дальнем Востоке».

Касаясь американских капиталовложений за границей, Хэлл указал, что принадлежащие американским гражданам ценные бумаги на сумму в 1.900 млн долларов частично или совершенно не погашаются. Хэлл заявил:

«Наиболее серьезное положение вызвано отказом от платежей со стороны Германии. Германия своими мерами по контролированию валютных операций создает дискриминацию в отношении Соединенных Штатов, уплачивая американским держателям ценных бумаг меньше, чем гражданам других государств, владеющих теми же бумагами. Государственный департамент протестовал против этой дискриминационной политики, и это способствовало частичному устранению дискриминации».

Заявление Хэлла было отложено еще 3 февраля, но бюджетная комиссия не опубликовала его до сегодняшнего дня.

СУРОВАЯ ЗИМА ВО ВНУТРЕННЕЙ МОНГОЛИИ

ТОКИО, 31 марта. (ТАСС). По сообщению «Цогай Сногио», министерство иностранных дел Японии 30 марта получило официальное донесение, подтверждающее сообщения о том, что суровая зима во Внутренней Монголии привела к гибели 80 процентов рогатого скота и овец в районах, находящихся под властью монгольского князя Да-вана. В связи с этим, пишет газета, Да-ван вынужден был покинуть Байлинмяо и перенести свою ставку в Дэхуа.

Если, указывается далее в донесении, населению этих районов не будет оказана помощь, оно будет обречено на голодное существование. Нанкинское правительство предложило суйюаньскому монгольскому политическому совету оказать помощь пострадавшим районам. Однако для этого требуется не менее 1 миллиона китайских долларов.

ВВЕДЕНИЕ ВСЕОБЩЕЙ ВОИНСКОЙ ПОВИННОСТИ В АВСТРИИ

БЕРЛИН, 1 апреля. (Соб. корр. «Правды»). По сообщениям из Вены, сегодня австрийский парламент единогласно приняв закон о введении всеобщей воинской повинности в Австрии. Австрийскому канцлеру предоставлено право призывать под знамена все мужское население от 18 до 42 лет.

Начальником генерального штаба австрийской армии назначен бывший военный атташе в Берлине генерал Янза.

Германская печать подчеркивает, что введение всеобщей воинской повинности в Австрии было согласовано с Италией во время недавней итало-австро-венгерской конференции.

К. Гофман.

СООБЩЕНИЕ МИНИСТЕРСТВА НАЦИОНАЛЬНОЙ ОБОРОНЫ ЧЕХОСЛОВАКИИ

ПРАГА, 31 марта. (ТАСС). Чехословацкое министерство национальной обороны сообщает, что 28 марта в Праге стало известно, что в Баварии, на границе Германии с Чехословакией приготовлены 24 военных автомобиля, груженых оружием и огнестрельными припасами. Машины якобы предназначались для прохода через чехословацкую территорию в Австрию.

Чехословацким пограничным жандармским частям был отдан приказ принять все меры к предупреждению возможного проникновения германских военных автомашин на чехословацкую территорию. На основании этого приказа все дороги были заняты усиленными нарядами жандармерии. Все прибывающие из Германии автомобили задерживались и тщательно осматривались.

ПОЛЬСКО-ЛАТВИЙСКИЕ ПЕРЕГОВОРЫ

ВАРШАВА, 31 марта. (ТАСС). Газеты уделяют много внимания пребыванию в Варшаве генерального секретаря министерства иностранных дел Латвии Мунтерса.

Вчера Мунтерс посетил польского премьера Коспялковского и министра иностранных дел Бека.

ВСЕОБЩАЯ ОДНОЧАСОВАЯ ЗАБАСТОВКА В ПОЛЬШЕ

ВАРШАВА, 1 апреля. (ТАСС). По сообщению печати, центральное руководство профсоюзов в Польше решило об'явить на 2 апреля всеобщую одночасовую забастовку во всей стране в знак протеста против действий властей во время краковских событий 23 марта с. г.

Из Домбровского углепромышленного района сообщают, что там вчера была проведена 24-часовая забастовка протеста в связи с краковскими событиями.

ИСПАНСКИЕ ФАШИСТЫ ПОКИДАЮТ ПАРЛАМЕНТ

ПАРИЖ, 31 марта. (ТАСС). Агентство Гавас сообщает из Мадрида, что 150 депутатов, примыкающих к парламентской группе «Седа» (блок реакционных организаций во главе с католико-фашистской «Аксион популар»), решили выйти из кортесов.

Этот акт «Седа» об'ясняется новой тактикой испанской реакции, выражающейся в бойкоте всех легальных выборных учреждений.

АНТИЯПОНСКОЕ ДВИЖЕНИЕ В КИТАЕ

ШАНХАЙ, 31 марта. (ТАСС). Печать сообщает, что за последние дни в Шанхае произошло несколько демонстраций протеста против полицейского налета, избиений и арестов в Фуданьском университете. Демонстранты были рассеяны полицией.

Японские газеты в Шанхае требуют закрытия Фуданьского университета.

Подготовка манчжурского плацдарма

НЬЮ-ЙОРК, 12 марта. В двухнедельнике «Фар истерн сервей», издаваемом американским отделением института тихоокеанских сношений, помещена статья Джона Стюарта, подводящая некоторые итоги четырехлетнему существованию Манчжоу-Го. (1 марта с. г. исполнилось 4 года со времени создания Манчжоу-Го).

Автор указывает, что за этот период в Манчжурии был построен ряд железных дорог, шоссейных путей, воздушных линий, телеграфных, телефонных линий. Имело место значительное оживление в строительной промышленности вообще (постройка казарм, мостов, автострад и пр.). Весь этот строительный бум связан с выполнением заказов японского военного ведомства.

Останавливаясь на железнодорожном строительстве Манчжоу-Го, автор указывает, что в Манчжурии до японской оккупации существовало три железнодорожных системы: ЮМЖД, КВЖД и железные дороги, построенные китайскими властями. Теперь ЮМЖД об'единила под своим контролем все эти дороги в одну железнодорожную систему.

Китайские дороги в Манчжурии перешли в ведение общего управления государственных железных дорог, созданного правлением ЮМЖД в марте 1935 г. КВЖД после ее продажи была переименована в Северо-Манчжурскую железную дорогу и тоже перешла в ведение Общего управления государственных железных дорог. Южная ветка КВЖД перешита на стандартную колею, и расстояние в 600 миль (1 миля — 1,6 км) от Дайрена до Харбина экспрессы ЮМЖД покрывают в 12 часов.

Одновременно шло строительство ряда новых железных дорог на средства ЮМЖД. До японской оккупации, пишет автор, протяжение железных дорог Манчжурии составляло 6324,2 км. По конец июня 1933 г. было построено новых железных дорог 421,7 км, по конец июня 1934 г.—638,4 км, по конец июня 1935 г.—775,8 км, а с июня 1935 г. — еще 710,5 км. Всего новых железных дорог было построено протяжением в 2546,4 км.

Автор подчеркивает, что новые железные дороги являются военно-стратегическими дорогами. Большое стратегическое значение имеет в частности железная дорога Бэйанчжэнь—Хэйхэ (Сахалин), ведущая на север к Амуру, затем две железные дороги, ведущие на запад к Монгольской народной республике, и система железных дорог на востоке Манчжурии, базирующаяся на порте Расин (Корея). Железная дорога Синьцзин — Тумынь, ведущая к порту Расин, дает Японии новую и более короткую дорогу к Центральной Манчжурии. Эта дорога соединяется с системой железных дорог, идущих на север и запад Манчжурии.

Кроме строительства железных дорог, пишет далее автор, происходит строительство шоссейных и автомобильных дорог. В ведении Общего управления государственных железных дорог находится более чем 4.500 км автобусных линий и более 6.500 км речных путей. Воздушные линии, находящиеся в ведении Манчжурской авиационной компании, теперь связывают главные города Манчжоу-Го. Значительно расширена телефонная и телеграфная сеть.

Касаясь новых отраслей промышленности, автор указывает на отсутствие точных данных в этой области. Значительно увеличили свое производство два предприятия ЮМЖД: железоделательные заводы в Аньшане и завод в Фушуне по добыче нефти из сланцев. Железоделательные заводы в Аньшане являются наиболее крупным промышленным предприятием в Манчжурии. В прошлом году в Аньшане был построен новый сталелитейный завод; строится новая домна. Согласно плану эти железоделательные заводы должны давать ежегодно 460 тыс. тонн чугуна и стали.

Автор также останавливается на росте японского населения в Манчжурии за последние 4 года. Данные по октябрь 1935 г. показывают, что в Манчжоу-Го проживает 501.250 японцев (увеличение на 272.440 по сравнению с 1930 г.) и 834.539 корейцев (увеличение по сравнению с 1930 г. на 227.420 человек). Новое японское население Манчжурии, отмечает автор, состоит, однако, либо из солдат и чиновников, либо из технических экспертов, торговцев, промышленников и т. д. Все попытки «посадить на землю» японских крестьян не имеют успеха.

Если можно говорить о некотором строительном буме в городах (строительный бум, связанный с превращением Манчжурии в плацдарм японского империализма на азиатском континенте), то, с другой стороны, заявляет автор, внутренние провинции Манчжурии, сельскохозяйственные районы, переживают глубокий кризис. Урожай соевых бобов, основного сельскохозяйственного продукта Манчжурии, упал с 5.300 тысяч в 1930 г. до 3.350 тысяч тонн в 1934 г. (сокращение на 37 проц.). Соевые бобы давали обычно больше половины экспорта Манчжурии. Сокращение рынков сбыта сельскохозяйственных продуктов Манчжурии и падение цен на соевые бобы оказывают огромное влияние на всю экономику Манчжурии. С 1931 по 1933 г. экспорт Манчжурии сократился на 40 проц. Экспорт 1934 г. оставался на этом пониженном уровне. Предварительные данные за 1935 г. указывают на дальнейшее снижение экспорта.

Падение манчжурского экспорта автор об'ясняет в основном двумя причинами: 1) фактически закрытием китайского рынка для манчжурских товаров и сокращением манчжурского экспорта в Японию и СССР и 2) сокращением спроса на соевые бобы на мировом рынке, в особенности в Германии, в связи с финансовыми затруднениями последней.

С другой стороны—импорт в Манчжурию показывает огромный рост, и в результате баланс внешней торговли, бывший до японской оккупации положительным, после японской оккупации стал отрицательным для Манчжурии. В 1931 г. Манчжурия имела положительный баланс в 398 млн китайских долларов, в 1933 г. Манчжурия имела уже пассивный баланс в 67 млн китайских долларов. В дальнейшем отрицательный баланс внешней торговли еще более увеличился. (ТАСС).

По столбцам зарубежной печати

БАНКЕТ С МОРДОБОЕМ

Французские правые партии и фашистские лиги устроили на-дни банкет во «Дворце выставок». Инициатива устройства банкета принадлежала «Комитету избирательного союза национальных республиканцев Парижской области». Под этим названием скрывается избирательный комитет, созданный реакционным журналистом Керилльсом с целью выработки единого списка реакционных партий на предстоящих выборах в палату, в противовес кандидатам народного фронта.

Банкет «единства» неожиданно закончился крупнейшим скандалом. Вместо того, чтобы договориться об общих кандидатах, фашисты разодрались. Вот как описывает «Эпр» это происшествие:

«На трибуне появляется Тетгенже (лидер лиги «Патриотическая молодежь»). Сразу в пяти или десяти местах зала послышались выкрики и начались потасовки. Тетгенже тщетно наклоняется над микрофоном. Его не слушают. Опрокидываются столы.

Испуганные лакеи убирают посуду и бегут с ней. Увы! До дверей далеко. Посуда с грохотом летит на пол.

В воздухе мелькают салфетки, стаканы, яблоки. Там, где не дерутся, люди вскакивают на стулья, чтобы лучше видеть и найти путь к бегству. Мордобой в разгаре, кровь течет из носов, с губ.

Музыканты обежали, захватив свои скрипки и саксофоны. Стоит невообразимый шум.

Какой-то тенор-любитель взбирается на стол и затягивает «Марсельезу». Ее покрывают возгласы:

— Долой Тетгенже! Да здравствует Жан Рено (лидер фашистской лиги «Французская солидарность»)! Да здравствует король!

Драка разрастается.

Одному из присутствовавших фотографов захотелось запечатлеть происходившее. К нему сразу протягиваются два десятка кулаков:

— Убери аппарат, не то набьем морду!

Зал тем временем опустел на три четверти. Шум, грохот, крики.

Председатель де Ластейри пытается успокоить публику:

— Позор! У нас ведь одно знамя. Стыд...

В него летит стеклянная пробка от графина, апельсин...

Де Ластейри обрывает свою речь на полуслове.

— Расходитесь! Хватит! Конец!—кричит он.

Банкет окончен».

◇ ◇ ◇

Антифашистские плакаты на улицах Брюсселя. На плакатах надписи на французском и фламандском языках: «Фашизм Гитлера и Дегреля — это война» (Дегрель — лидер бельгийской фашистской организации рексистов). Снимок из французской газеты «Пеноль».

◇ ◇ ◇

Радио в американской армии

Агентство Ассошиэйтед пресс пишет о росте использования радио в американской армии.

Согласно этим данным, сконструирован миниатюрный радиоаппарат, который будет помещаться на спине пехотинца. Радиус действия этого аппарата—полтора с лишним километра. Все части армии предполагается снабдить коротковолновыми радиопередатчиками.

Агентство указывает также, что все военные самолеты армии США снабжены радиоаппаратами и приборами новейшего типа. (ТАСС).

Скрывают нищих от туристов

В связи с прибытием в Бейпин иностранных туристов начальник бейпинской полиции, желая показать иностранным гостям, что Бейпин — процветающий город, издал приказ арестовать всех уличных нищих. Газеты сообщают, что арестовано уже несколько тысяч нищих. Полиция, однако, не знает, что с ними делать дальше. (ТАСС).

Иностранная хроника

✻ Японское морское министерство официально об'явило, что адмиралы Ямамото, Кобаяси и Накамура, а также 7 вице-адмиралов и 6 контр-адмиралов уволены с 30 марта в запас. Военное министерство об'явило 30 марта о зачислении, в связи с февральскими событиями, в резерв четырех командиров рот, одного командира батальона и двух лейтенантов.

✻ Два самолета японской авиационной базы Татояма столкнулись в воздухе и разбились; оба летчика погибли.

✻ Английский министр без портфеля лорд Юстас Перси подал в отставку.

✻ 25 марта разбился итальянский трехмоторный бомбардировщик; погибло 6 человек экипажа.

✻ Во Франции швейцарский гражданин Генрих Вильгельм Диттер приговорен к трем годам тюрьмы за шпионаж в пользу Германии.

✻ 1 апреля Центральная сейсмическая станция «Москва» зарегистрировала катастрофическое землетрясение на расстоянии 9.600 км. от Москвы.

Очаг землетрясения, по определению станции, находится в районе острова Целебес, в группе Зондских островов.

Молодежь идет в военные школы

ГОРЬКИЙ, 1 апреля. (Корр. «Правды»). Сегодня — первый день приема заявлений в военные школы. Военный комиссар Свердловского городского района тов. Березнюк отдал приказание дежурному: ни секунды не задерживать желающих говорить с ним по поводу поступления в военные школы.

Много молодых людей перебывало по этому поводу и в Сталинском районном военном комиссариате. В итоге, к часу дня на столе военкома тов. Зарютина лежало 22 заявления с просьбой принять в военные школы. Комсомолец Устинов с завода имени Орджоникидзе пишет:

«Я очень хочу попасть в военную школу, хочу быть в рядах бесстрашных бойцов нашей славной Красной Армии. Я вообще люблю боевую жизнь, которая заставляет быть каждую минуту готовым отразить врага так, чтобы он больше не совал свое свиное рыло в наш советский огород. Поэтому искренне прошу вас помочь мне».

Большинство подавших заявления—комсомольцы в возрасте от 17 до 22 лет.

В районах образованы комиссии по отбору кандидатов в военные школы.

Б. Арнетов.

ОДНОТОМНИК «ЛЕНИН—СТАЛИН» НА КАБАРДИНСКОМ И БАЛКАРСКОМ ЯЗЫКАХ

ПЯТИГОРСК, 1 апреля. (Корр. «Правды»). В Нальчике начались подготовительные работы к переводу на кабардинский и балкарский языки однотомника «Ленин—Сталин».

По инициативе секретаря Кабардино-Балкарского обкома партии Бетала Калмыкова перевод, в отличие от практики прошлых лет, будет печататься не латинским, а русским алфавитом. По мнению лингвистов, русский алфавит больше подходит к кабардинскому и балкарскому языкам, чем латинский.

Уже выделены квалифицированные переводчики. Ожидается получение специальных линотипов с русским алфавитом. Издание книги будет закончено в течение пяти месяцев.

РАЗ'ЕЗД ГЕОЛОГОРАЗВЕДЧИКОВ

ЛЕНИНГРАД, 1 апреля. (Корр. «Правды»). Центральный научно-исследовательский геологоразведочный институт рассылает в этом году около 100 экспедиций, которые будут работать в различных районах Союза. Начался раз'езд геологоразведчиков. В Донбасс выехала экспедиция для разведки новых месторождений угля. Большая комплексная экспедиция отправилась к озеру Индер (Казахстан). Эта экспедиция, состоящая из 14 партий, будет всесторонне изучать месторождение боратов.

РЕКОРД МАШИНИСТА ЗАХАРОВА

Зачинатель движения 15-тысячников машинист Тульского депо орденоносец тов. Огнев со своими напарниками тт. Миронным и Сиваевым за 22 дня марта сделал на паровозе «ФД» 15.030 километров. Тов. Огнев добился также рекордного для Курской дороги пробега паровозов от промывки до промывки—12.182 км.

Машинист Орловского депо комсомолец тов. Захаров со своими напарниками Никулиным и Тимохиным, внедряя методы Огнева, сделал в марте 17.654 км. Такого месячного пробега не было еще ни у одного машиниста. Тт. Огнев и Захаров обязуются добиться к X с'езду ВЛКСМ месячного пробега 18.000 километров.

А. Наперко.

МЕТАЛЛ ЗА 30 МАРТА

(В тысячах тонн)

	План.	Выпуск.	% плана.
ЧУГУН	40,0	39,5	98,7
СТАЛЬ	46,0	42,8	93,1
ПРОКАТ	36,0	31,4	87,3

УГОЛЬ ЗА 30 МАРТА

(В тысячах тонн)

	План.	Добыто.	% плана.
ПО СОЮЗУ	343,2	323,1	94,1
ДОНБАСС	225,0	206,4	91,7

РАБОТА ЖЕЛЕЗНЫХ ДОРОГ

31 марта

ДОРОГИ.	Начальники дорог.	Процент выполнения плана погрузки.	Выполнение норм обмена вагонами в % Принято с соседних дорог.	Сдано соседям дорогам.	Процент обеспечения вагонами.
Сталинская	Трестер	118	105	120	95
Кировская	Ледник	132	139	143	100
Октябрьская	Синов	145	113	149	111
Казанская	Кучмин	118	119	118	106
Забайкальская	Друскис	231	85	70	107
Юго-Западная	Зорин	120	109	156	121
Закавказская	Розенцвейг	125	32	129	106
Южная	Шушков	119	102	107	102
Западная	Жуков	121	110	103	114
Среднеазиатск.	Прокофьев	146	96	86	122
Турксиб	Михайленко	281	98	62	102
Донецкая	Левченко	98	108	105	98
М.-Вел.-Балт.	Русанов	138	102	106	124
Юго-Восточная	Арнольдов	134	113	122	151
Им. Кагановича	Шахгильдян	101	120	96	141
Оренбургская	Подшивалин	155	78	126	139
Уссурийская	Ленберг	148	75	86	91
Окружная	Шрамко	111	113	118	113
Курская	Амосов	123	111	120	123
Северная	Винокуров	112	112	105	110
Москва—Донб.	Емшанов	104	127	119	137
Томская	Ваньян	104	49	98	224
Восточносибир.	Крохмель	124	76	83	101
Северокавказск.	Маевский	100	120	95	166
Азово-Черном.	Дашко	97	112	95	109
Сам.-Златоуст	Ковылкин	96	122	97	171
Рязь.-Уральская	Квитерадзе	130	122	122	190
Омская	Фуфрянский	106	99	90	180
Южно-Уральск.	Кинзов	76	106	84	146

Погружено всего 87.787 ваг. 115,5
Разгружено » 87.857 » 112,9

Юные стрелки Бауманского клуба ворошиловских стрелков имени К. Е. Ворошилова, победители детского стрелкового матча Москва — Уйнатчи (слева направо): в первом ряду — **Витя Ежов, Маргарита Головкина, Борис Романов;** во втором ряду—**Лева Федоров, Иосиф Эссельсон, Толя Вихров, Коля Поспелов, Ева Шушковская и Коля Иудин.** Фото Б. Вдовенко.

Детский матч выиграли советские стрелки

30 марта детская команда Бауманского клуба Ворошиловских стрелков имени К. Е. Ворошилова выступила в заочной встрече против детской команды города Уйнатчи (штат Вашингтон США)*). Юные советские стрелки выбили 978 очков из тысячи возможных.

Вчера в Москве были получены результаты стрельбы американской команды. Она выбила 961 очко из 1.000 возможных. Таким образом, советские стрелки блестяще выиграли матч.

Вчера вечером участники матча, во главе с их тренером тов. Н. С. Крейцером и начальником клуба тов. Неверовым, посетили редакцию «Правды». Юные стрелки рассказали, как они тренировались к матчу и победили своих заокеанских сверстников.

— *Матч был трудный. Американцы до сих пор никем не превзойдены в стрельбе с положения «лежа».* Вдобавок, посланная ими мишень резко отличается от нашей. В американской мишени на небольшом квадратном белом листе бумаги расположены пять «яблок». От стрелков требовалось уложить в *каждое «яблоко» по две пули.* В известных же советским стрелкам мишенях только одно «яблоко».

По числу участников матча американцы прислали юным ворошиловским стрелкам 10 зачетных мишеней. Несколько мишеней были приложены для тренировки.

— До соревнований мы провели девять тренировочных стрельб,—заявил тов. Крейцер.—За неделю до матча для всех его участников был создан особый режим. Это время совпало с каникулами в школах. Мы дали детям полный отдых.

Каждый стрелок команды победителей имеет персональную винтовку. Все оружие «отлажено» по вкусу стрелков. Все винтовки—советского производства.

На линию огня юные ворошиловцы выходили смело и уверенно. Несмотря на присутствие большого количества посторонних лиц, журналистов, фото- и кинорепортеров, никто из стрелков не растерялся. Наоборот, *15-летний пионер Боря Романов выбил сто* очков из ста возможных и показал результат, которого ни разу не давал во время тренировки.

— Мы сейчас думаем о дальнейшей тренировке, — говорили юные ворошиловцы. В Бауманском районе в ближайшее время открывается новое прекрасное стрельбище. На этом стрельбище мы будем тренироваться и добьемся еще лучших результатов. Мы поставили задачу: научиться укладывать все до единой пули в серединку «яблока».

*) См. «Правду» от 31 марта с. г.

НА КУРОРТАХ КРЫМА

ЯЛТА, 1 апреля. (Корр. «Правды»). На южном берегу Крыма стоит теплая солнечная погода. В садах цветут слива, миндаль, персик. Начинается с'езд курортников. Уже *открылись, после ремонта, санатории «Цветмет», «Пролетарий»,* ЦИК Узбекистана, пансионат шахтеров в Алуште и Наркомзема—в Ливадии. В половине апреля откроются еще 12 санаториев и домов отдыха в Алуште.

Много внимания уделяют санатории созданию культурной обстановки. Санаторий «Красное знамя» (Дюльбер) приобрел к сезону новый богатый гарнитур мягкой мебели, *новое белье, изящную столовую посуду.* Здание санатория капитально отремонтировано.

Санатории «Большевик» в Ялте, «Коммунист» в Мисхоре реорганизуются в санатории нового типа. Количество мест в них резко сокращается. В «Большевике» 15 комнат рассчитаны на одного человека каждая, в 75 комнатах будут жить не больше 3 человек в каждой. На всех этажах оборудуются *гостиные. Устраиваются обширные площадки для танцев, игр, эстрады.*

Интенсивные работы ведутся в парках и оранжереях. В парке Фороса, раскинутом на 40 гектарах, вновь высажено 1.700 кипарисов, кедров, каштанов, маслин.

Значительно улучшается медицинское обслуживание. Переоборудуется огромная ялтинская поликлиника. В Алупке, Симензе, Ливадии начат монтаж новых ингаляториев. Каждый из них будет отпускать триста соляно-влажных, хлорных, бальзамических процедур в день. В поликлиниках Симеиза и Алупки откроются отделения массовой лечебной физкультуры. 670 тысяч рублей расходуется на оборудование лечебных пляжей в Ялте, Симеизе, Ливадии, Мисхоре *с устройством тентов, грибов-зонтиков, лежаков, душей.*

В последние дни наблюдается значительный наплыв в Ялту курортников без путевок. Эти неорганизованные курортники устраиваются в гостиницах, в доме туриста, больше у частников. Отмечается много случаев спекуляций жилищной площадью. Частники взвинчивают цену до 200 рублей в месяц за маленькую комнату. Горсовет до сих пор не урегулировал вопроса о сдаче комнат курортникам.

Н. Токарев.

МОИ РЕКОРД

На последних соревнованиях конькобежцев трех городов — Москвы, Ленинграда и Кирова, происходивших в городе Кирове, я достигла неплохих результатов. В беге на 5 тысяч метров я установила мировой рекорд, пройдя эту дистанцию за 10 мин. 1,4 секунды (прежний рекорд — 10 мин. 11,5 сек.—принадлежал В. Кузнецовой).

Как я достигла этого? Мне скоро будет *17 лет.* Кататься на коньках любила с детства. Но по-настоящему заниматься спортом начала только в прошлом году, когда в Кирове был оборудован хороший каток.

Председатель краевого совета «Динамо» тов. Абугов посоветовал мне заняться систематической *тренировкой.* Я послушалась и уже в прошлом году показала лучшие результаты в соревнованиях с женщинами. Летом успешно занималась легкой атлетикой.

В ноябре 1935 года совет «Динамо» организовал конькобежную школу. Я поступила в нее.

В конце февраля я участвовала во всесоюзных соревнованиях конькобежцев в Москве. Тут, *признаться, я несколько* растерялась и заняла лишь пятое место. Вернувшись в Киров, я поставила перед собой задачу — научиться конькобежному мастерству. И вот сейчас на соревнованиях лучших конькобежцев Москвы, Ленинграда, Горького и Кирова я добилась успеха.

Наступающий весенне-летний сезон я посвящу физкультурной зарядке — гребле и бегу.

Я хочу быть не только физически крепкой, но хорошо грамотной, культурной спортсменкой и быть в первых рядах лучших сынов и дочерей нашей прекрасной социалистической родины, о которых проявляет беспрестанную заботу наш великий и любимый вождь товарищ Сталин.

Мария Исакова

Киров, 1 апреля, по телеграфу.

ВНИМАНИЮ СТАХАНОВЦЕВ-ОРДЕНОНОСЦЕВ ГОР. МОСКВЫ

4 апреля, в 7 час. вечера, в помещении редакции «Правды» (4-й этаж, конференц-зал) состоится **товарищеская беседа со стахановцами-орденоносцами московских предприятий.**

Персонально приглашаются следующие товарищи: Юсин Я. С. («Шарикоподшипник»), **Сергеев М. С.** (М.-Бел.-Балт. ж. д.), **Яшин С. И.** (обувная ф-ка «Парижская Коммуна»), **Волков П. С.** (мясокомбинат им. Микояна), **Макаров П. И.** («Серп и молот»), **Бородулин И. А.** (депо Москва-Сортировочная, М.-Каз. ж. д.), **Пузанов А. И.** (ст. Лосиноостровская, Сев. ж. д.), **Тыртов И. А.** («Электросталь»), **Бабкин В. А.** (автозавод им. Сталина), **Белых Я. П.** (завод «Динамо»), **Гудов И. И.** (станкозавод им. Орджоникидзе), **Славникова Н. И.** (завод № 37), **Макарова М. Д.** (завод № 37), **Гуревич Ф. Л.** (завод № 24), **Самарин П. К.** (трест «Заводстрой»), **Журавлев А. С.** (Щелковский химзавод), **Гладин Н. Ф.** (химзавод им. Сталина), **Федова Е. В.** («Трехгорка»), **Чекунова М. Б.** (Кунцевская камвольная фабрика), **Клюкова М. А.** («Трехгорка»), **Грачева А. С.** (ф-ка «Красная Роза»), **Сидоров И. И.** (обувная фабрика «Буревестник»), **Толстоусова В. А.** (Красносельская мебельная фабрика), **Волкова Н. А.** (табачная фабрика «Ява»), **Самойлова Н. Ф.** (4-й хлебозавод), **Коротина В. А.** (конд. ф-ка «Красный Октябрь»), **Елисеев А. И.** (Можерез), **Иванов И. И.** (метрополитен).

Воздушный корабль для Арктики

Молодые конструктора-инженеры Дирижаблестроя тт. Харабковский, Кострюкин, Маркович, Шак, Шевырев и Пятышев разработали проект нового полужесткого дирижабля «ДП-9», предназначаемого для научно-исследовательских полетов в Арктике. Постройка этого дирижабля уже начата на подмосковной дирижабельной верфи.

* * *

Начальник конструкторского бюро № 1 Дирижаблестроя тов. Харабковский сообщил о новом дирижабле следующее:

— Строящийся новый полужесткий дирижабль «ДП-9» будет значительно превосходить *по об'ему* «СССР—В-6». «ДП-9» будет иметь об'ем в 25 тыс. кубометров. Длина его—107,5 метра, ширина—22 метра и высота—24 метра.

При проектировании этого корабля нами было уделено особое внимание аэродинамическим свойствам. Эту задачу мы разрешили *успешно.* Корабль имеет хорошо обтекаемую форму, сводящую к минимуму сопротивление воздуха.

Дирижабль «ДП-9» спроектирован с повышенными запасами прочности.

Для того, чтобы предоставить пассажирам в полете наибольшие удобства, мы обращаем исключительное внимание на тщательность отделки внутренних помещений корабля. В его гондоле запроектировано устроить 8 *кают, рассчитанных на 16* пассажиров, и оборудовать специальные помещения для команды. Кроме того, на корабле будут комфортабельно оборудованные салон-читальня, курительная комната и электрокухня. (ТАСС).

ПЕРЕЛЕТ МОСКВА — ЗЕМЛЯ ФРАНЦА-ИОСИФА

АМДЕРМА, 1 апреля. (Радио спец. корр. «Правды»). К нашему прилету в Амдерму вышло все население со знаменами. Все радушно приветствовали воздушных гостей. Завтра выверим компас, механики тщательно осмотрят моторы, я с Ивановым поднимемся в воздух, чтобы еще раз проверить работу приборов. При наличии погоды завтра вылетим на мыс Желания.

М. Водопьянов.

* * *

АРХАНГЕЛЬСК, 1 апреля. **(Корр. «Правды»).** Отсутствие летной погоды задерживает звено Водопьянова в Амдерме. Через каждые 2 часа радиостанция мыса Желания сообщает тов. Водопьянову данные о погоде.

НА ТРАССЕ ХАБАРОВСК—КОМСОМОЛЬСК

КОМСОМОЛЬСК-НА-АМУРЕ, 1 апреля. *(Корр. «Правды»). Воздушная линия* Хабаровск — Комсомольск — одна из самых оживленных в крае. Число покупающих билеты на этот маршрут так велико, что Управление Гражданского воздушного флота вынуждено было поставить на линию дополнительно несколько крупных пассажирских машин.

Кто летит в Комсомольск? Инженеры и рабочие. Они приезжают с семьями. Из Комсомольска едут плотники, столяры, направляющиеся на курорты, в дома отдыха или возвращающиеся домой по окончании работы на стройке. Последних не трудно угадать по внешнему признаку: они садятся на самолет с пилами, топорами и другим инструментом.

Самолет становится массовым средством передвижения в этих краях. За зимнюю навигацию по линии перевезено около тысячи пассажиров.

В связи с наступающей весенней распутицей в Комсомольск забрасываются самолетами партии обуви, огородные семена, одежда и другие грузы.

В. Ходанов.

ОТОВСЮДУ

(От корреспондентов «Правды» и ТАСС)

 # Первые караваны судов с бакинской нефтью прибыли в Астрахань. Теплоход «ВЛКСМ» привел 3 нефтеналивных баржи с грузом в 8.970 тонн. С нефтью прибыли также пароходы «Ряжск», «Профинтерн» и «Урицкий».

 # Снег выпал в Пятигорске, Ессентуках, Железноводске, Микоян-Шахаре и ряде других городов Северного Кавказа.

 # Профессор Костэнбо, директор Лондонского института истории искусств, приезжает 3 апреля в Ленинград. Он прочтет в государственном Эрмитаже доклад на тему: «Английская живопись XVIII века».

 # Трех девочек-близнецов родила колхозница Гюльназ Гашим Кызы в селе Бекя Хамзо (Азербайджан). Все дети здоровы.

 # Открылись ясли в Октябрьском районе Москвы с отделением для глухонемых детей.

ПРОИСШЕСТВИЯ

 # Загадочный случай. Около 11 часов вечера 31 марта на Пушкинской площади в Москве два гражданина наняли такси № 4125. Один из пассажиров был старик, другой — молодой, на вид лет двадцати. Они попросили шофера Сальникова доставить их к дому № 75 на улице Горького. В пути старик жаловался, что он очень плохо себя чувствует.

Шофер подвез пассажиров к указанному ими дому и остановился. В такси было тихо. Шофер заглянул в кабину к пассажирам. Там *неподвижно сидел один старик,* откинувшись на спинку дивана. Он был мертв. Молодой человек куда-то исчез.

Вызванный врач констатировал у старика скоропостижную смерть. В карманах мертвого пассажира были найдены документы на имя 70-летнего Л. М. Ляховского, живущего в доме № 75 по улице Горького.

Труп отправлен в институт им. Склифасовского. Личность второго пассажира такси выясняется.

СОВЕТСКО-ТУРЕЦКОЕ СОТРУДНИЧЕСТВО В ОБЛАСТИ МЕДИЦИНЫ

Во Всесоюзном обществе культурной связи с заграницей 31 марта состоялся прием, посвященный отчету делегации советских ученых, участвовавшей на VI Всетурецком медицинском конгрессе в Анкаре. В делегацию входили профессор Г. М. Данишевский, заслуженные деятели науки профессора Н. Н. Бурденко и Р. А. Лурия.

На приеме присутствовали турецкий посол в СССР г-н Зекяи Апайдын, народный комиссар здравоохранения РСФСР тов. Г. Н. Каминский, временно исполняющий обязанности председателя ВОКС тов. Л. Н. Чернявский, заведующий 1-м восточным отделом НКИД тов. В. М. Цукерман, видные представители советской медицины — заслуженные деятели науки профессора Д. Д. Плетнев, Л. С. Штерн и В. М. Бронфер, академики М. Б. Кроль и К. И. Скрябин, профессора А. А. Александров, Я. М. Брускин, М. И. Певзнер и А. Н. Сысин, начальник управления научно-исследовательскими институтами Наркомздрава тов. Х. Г. Раковский, ответственные сотрудники НКИД, чины турецкого посольства и другие.

Советские ученые, побывавшие на конгрессе, выступили с интересными сообщениями о достижениях турецкой медицины. Глава делегации проф. Г. М. Данишевский отметил, что советская делегация с первых дней своего пребывания в Турции находилась в атмосфере искренней дружбы. Турецкое правительство и министерство здравоохранения оказали делегации исключительное внимание.

Проф. Данишевский сообщил далее, что для укрепления советско-турецкого медицинского сотрудничества *в Анкару и Стамбул* посылаются две библиотеки, в которые включены издания крупнейших научных учреждений СССР, а также комплекты Большой советской медицинской энциклопедии.

Турецкий посол в СССР г-н Зекяи Апайдын отметил в своем выступлении плодотворность поездки советских ученых в Турцию, выразил благодарность членам делегации и высказал уверенность, что эта поездка послужит делу укрепления и дальнейшего развития культурных и научных связей между Турцией и СССР.

От имени народного комиссара здравоохранения тов. Г. Н. Каминского и всех собравшихся министру здравоохранения Турции г-ну Рефик Сайдам была отправлена телеграмма, в которой выражается готовность советской медицинской общественности содействовать дальнейшему советско-турецкому сотрудничеству в области медицины.

ЗАЕМ ВТОРОЙ ПЯТИЛЕТКИ

(Беспроигрышный выпуск)

ОФИЦИАЛЬНАЯ ТАБЛИЦА

10-го тиража выигрышей выпуска первого года и 6-го тиража выигрышей выпуска второго года «Займа Второй Пятилетки»

Тиражи выигрышей производились 17—19 марта 1936 года в г. Керки, Туркменской ССР.

В обоих тиражах было разыграно 519.800 выигрышей на общую сумму 133.879.750 р.

В настоящую официальную таблицу включены номера серий и облигаций первого и второго выпусков займа «Второй пятилетки», выигравшие в указанных выше тиражах.

Беспроигрышные облигации займа «Второй пятилетки» (выпуска первого года) имеют номера серий с № 00001 по № 20000.

Беспроигрышные облигации займа «Второй пятилетки» (выпуска второго года) имеют номера серий с № 20001 по № 40000.

Указанные в таблице номера серий и облигаций выиграли во всех 34 разрядах выпуска первого года и во всех 37 разрядах выпуска второго года займа «Второй пятилетки». Поэтому номера разрядов в таблице не указаны.

Если в таблице против номера серии напечатан один какой-либо номер облигации и возле него напечатан знак *), то это означает, что крупный выигрыш, указанный в таблице, выпал на этот номер облигации, а остальные *49 облигаций той же серии выиграли по* 250 рублей каждая.

Если против номера серии напечатаны цифры «1—50», то это означает, что на каждую 100-рублевую облигацию данной серии (независимо от номера облигации) выпали выигрыши в размерах, указанных в таблице.

Выигрыши в размерах, указанных в таблице, выплачиваются пред'явителям целых (100-рублевых) облигаций, а при пред'явлении частей делимых облигаций достоинством в 50, 25, 10 и 5 рублей выплачивается *соответствующая (одна вторая, одна четвертая,* одна десятая или одна двадцатая) часть выигрыша.

Настоящая таблица является официальным документом, по которому производится выплата выигрышей.

Выплата выигрышей начинается по получении на местах следующего очередного номера настоящей газеты.

Выигрыши в 250 рублей, а также доли этих выигрышей, выпавшие на части делимых облигаций, выплачиваются всеми сберкассами, кроме агентств.

Выигрыши в 500 рублей, а также доли этих выигрышей, выпавшие на части делимых облигаций, выплачиваются отделениями 1-го разряда и райгосберкассами.

Выигрыши в 1000 рублей, а также доли этих выигрышей, выпавшие на части делимых облигаций, выплачиваются райгосберкассами.

Выигрыши в 3000 рублей или доли этих выигрышей, выпавшие на части делимых облигаций, выплачиваются райгосберкассами после проверки Гознаком подлинности и платежеспособности выигравших облигаций. Райгосберкассы принимают такие облигации *от* займодержателей для отсылки в Гознак на экспертизу.

В приеме облигаций для отсылки в Гознак сберкассы выдают займодержателю квитанцию.

Стоимость выигравшей облигации включается в сумму выпавшего на нее выигрыша.

Облигация, по которой выплачен выигрыш, погашается и остается в сберкассе, производящей выплату выигрыша.

Выигрыши выпали на следующие номера серий и облигаций:

№№ серий	№№ облигаций	Размер выигрыша	№№ серий	№№ облигаций	Размер выигрыша	№№ серий	№№ облигаций	Размер выигрыша	№№ серий	№№ облигаций	Размер выигрыша
00171	06*)	500	12071	44*)	1000	22296	39*)	500	32003	04*)	500
00918	31*)	1000	12135	1—50	250	22311	01*)	1000	32046	08*)	500
01094	1—50	250	12157	19*)	500	22515	21*)	500	32106	33*)	1000
01236	19*)	500	12373	1—50	250	22545	31*)	500	32197	48*)	500
01261	35*)	500	12625	44*)	500	22660	1—50	250	32276	23*)	1000
01429	12*)	500	12837	19*)	500	22671	01*)	500	32364	50*)	500
01613	26*)	500	12897	02*)	500	22713	44*)	500	32430	21*)	500
02010	23*)	500	13161	45*)	500	22792	15*)	1000	32515	22*)	3000
02020	45*)	500	13349	28*)	500	22804	09*)	500	32523	37*)	500
02022	01*)	500	13407	1—50	250	22924	06*)	500	32605	05*)	500
02291	07*)	500	13512	40*)	500	23021	35*)	1000	32705	12*)	500
02697	23*)	500	13621	12*)	1000	23092	1—50	250	32771	31*)	500
02796	34*)	1000	13627	26*)	1000	23259	35*)	500	32914	03*)	500
02820	30*)	500	14091	19*)	500	23279	22*)	500	32967	39*)	500
02829	29*)	500	14153	44*)	1000	23287	1—50	250	33021	04*)	500
03211	38*)	1000	14335	28*)	500	23305	03*)	500	33034	41*)	1000
03305	15*)	500	14640	40*)	500	23339	48*)	500	33211	10*)	1000
03628	03*)	500	14670	18*)	500	23429	07*)	500	33403	49*)	500
03649	01*)	1000	14842	19*)	1000	23943	09*)	1000	33406	24*)	1000
03775	17*)	500	14987	26*)	500	24113	35*)	500	33522	1—50	250
04227	1—50	250	14999	1—50	250	24268	50*)	500	33577	27*)	1000
04503	15*)	1000	15048	1—50	250	24607	49*)	500	33686	45*)	500
04769	13*)	500	15196	17*)	500	24616	25*)	500	33746	19*)	500
05357	05*)	500	15293	10*)	1000	24668	23*)	500	33784	20*)	500
05572	33*)	500	15362	21*)	500	25118	30*)	1000	33767	1—50	250
05967	17*)	500	15401	28*)	1000	25536	49*)	500	34066	40*)	1000
06045	46*)	500	15701	33*)	1000	25575	39*)	500	34093	46*)	500
06297	37*)	500	15743	26*)	1000	25967	17*)	1000	34399	02*)	500
06328	1—50	250	15745	29*)	1000	25990	42*)	3000	34415	36*)	1000
06433	36*)	500	15785	04*)	500	26386	47*)	1000	34506	49*)	1000
06525	33*)	500	15842	26*)	500	26466	19*)	500	34659	25*)	1000
06531	1—50	250	16517	16*)	500	26548	41*)	1000	34757	14*)	500
06544	03*)	500	16574	1—50	250	26806	05*)	500	34759	1—50	250
06596	18*)	500	17136	10*)	500	27110	43*)	500	34851	03*)	500
06611	03*)	500	17148	11*)	1000	27339	38*)	500	35064	23*)	500
06665	1—50	250	17234	44*)	500	27440	38*)	500	35192	26*)	1000
06674	12*)	500	17272	21*)	3000	27756	1—50	250	35251	04*)	1000
06927	10*)	1000	17367	1—50	250	27853	46*)	500	35743	23*)	1000
07156	1—50	250	17590	04*)	500	27910	22*)	500	35779	23*)	1000
07416	37*)	500	17632	1—50	250	27970	47*)	500	36001	31*)	500
07460	33*)	500	17765	16*)	1000	27998	15*)	500	36067	20*)	500
07671	45*)	500	17869	26*)	500	28126	29*)	1000	36151	20*)	3000
08066	49*)	500	18092	47*)	1000	28245	06*)	500	36401	09*)	1000
08069	1—50	250	18208	31*)	1000	28278	25*)	500	36599	43*)	500
08088	39*)	1000	18256	1—50	250	28369	47*)	1000	36635	48*)	1000
08165	43*)	1000	18415	33*)	1000	28522	02*)	500	36706	41*)	500
08377	32*)	500	18445	14*)	500	28649	34*)	500	36789	1—50	250
08422	35*)	500	18450	1—50	250	29048	1—50	250	36992	06*)	500
08469	10*)	1000	18508	39*)	500	29268	50*)	500	37069	11*)	500
08538	49*)	1000	18519	44*)	500	29376	27*)	1000	37259	49*)	500
08559	37*)	500	18545	09*)	500	29616	46*)	500	37623	49*)	1000
09017	50*)	500	18955	02*)	500	29685	29*)	500	37764	44*)	1000
09064	1—50	250	19197	06*)	500	29792	09*)	1000	37783	16*)	500
09146	1—50	250	19263	34*)	500	30060	34*)	1000	37900	24*)	500
09451	22*)	500	19490	32*)	3000	30317	38*)	500	38151	29*)	500
09503	08*)	500	19516	1—50	250	30431	32*)	500	38304	14*)	500
09651	12*)	1000	19573	39*)	1000	30445	46*)	500	38347	28*)	500
09668	35*)	500	19588	33*)	500	30503	17*)	500	38561	41*)	500
09676	1—50	250	19726	47*)	500	30600	47*)	1000	38627	23*)	500
10137	28*)	500	19810	34*)	500	30642	02*)	1000	38621	01*)	1000
10299	1—50	250	19826	1—50	250	30617	28*)	500	38851	32*)	500
10473	09*)	500	19900	1—50	250	30647	25*)	1000	38991	07*)	500
10547	47*)	1000	20342	26*)	500	30850	49*)	500	39109	01*)	500
10664	34*)	500	20366	12*)	1000	30963	15*)	500	39342	14*)	500
10812	1—50	250	20412	30*)	500	31036	1—50	250	39357	34*)	500
10909	37*)	1000	20420	09*)	500	31073	12*)	1000	39460	50*)	500
10947	25*)	1000	20488	1—50	250	31141	48*)	500	39535	1—50	250
11020	36*)	500	20556	08*)	500	31285	48*)	500	39648	21*)	500
11370	30*)	500	21087	1—50	250	31294	45*)	500	39669	40*)	1000
11453	1—50	250	21112	25*)	500	31306	02*)	500	39796	35*)	500
11489	1—50	250	21416	26*)	500	31403	01*)	500	39851	10*)	500
11634	12*)	500	21491	44*)	500	31626	30*)	500	39863	22*)	1000
11970	1—50	250	22114	20*)	1000						
12003	1—50	250	22276	46*)	500						

*) Остальные 49 облигаций этой же серии выиграли по 250 рублей.

Председатель Тиражной Комиссии—Председатель Керкинского Окрисполкома Салихов.
Заместители Председателя: Представитель Наркомфина Союза ССР — Зак, Наркома Финансов Туркменской ССР Михайлов, Заместитель заведующего Керкинского ОкрФО Кульбаев, Заведующий Керкинской Окрсберкассой Берева.
Представители Керкинского Горкомсода Иванов, Афанасьев.
Ответственный Секретарь Тиражной Комиссии Разуков.

СЕГОДНЯ В ТЕАТРАХ:

БОЛЬШОЙ ТЕАТР	оп. АИДА.
Филиал БОЛЬШОГО Т-РА	оп. ЦАРСКАЯ НЕВЕСТА.
МАЛЫЙ ТЕАТР	На всякого мудреца довольно простоты.
ТЕАТР им. САФОНОВА	СЕМЬЯ ВОЛКОВЫХ.
МХАТ СССР им. М. Горького	ВРАГИ.
Фил. МХАТ СССР	Пушкинский клуб.
КАМЕРНЫЙ Т-Р	Оптимистическая трагедия.
ТЕАТР им. Вс. МЕЙЕРХОЛЬДА	ГОРЯ УМУ.
ТЕАТР им. Вах. ВАХТАНГОВА	ДАЛЕКОЕ.
Гос. Муз. т-р НЕМ.-ДАНЧЕНКО	ЧИО-ЧИО-САН.
БОЛЬШОЙ ЗАЛ КОНСЕРВАТОРИИ	КОНЦЕРТ известного скрипача ЖАКА ТИБО.
Центр. театр КРАСНОЙ А

LIBRARY OF CONGRESS
REC'D
MAY 14
1936
S
SLAVIC DIVISION

Всесоюзная Коммунистическая Партия (больш.).

Пролетарии всех стран, соединяйтесь!

ПРАВДА

Орган Центрального Комитета и МК ВКП(б)

№ 120 (6726) | 1 мая 1936 г., пятница | ЦЕНА 10 КОП.

Да здравствует 1-е мая — боевой смотр революционных сил международного пролетариата!

Композиция художника **В. Сварога.** Товарищи **Сталин, Молотов, Орджоникидзе, Калинин, Каганович, Ворошилов, Андреев** и **Ежов** в Кремле.

Величавая поступь организованного народа

Первомайский праздник мы встречаем в этом году особенно радостно. Нам есть что рассказать в день международной пролетарской солидарности, в день смотра революционных сил.

Пролетариат и богатство — исторически это противоположности. Пролетариат — синоним безработицы, пауперизма, голода и нищеты. Так было в дореволюционной России, так оно сейчас в капиталистических и колониальных странах.

Социалистическая революция произвела переоценку ценностей: победоносный пролетариат — это ликвидация безработицы, зажиточная и культурная жизнь для всего народа, это путь к всеобщему изобилию.

«Жить стало лучше, товарищи. Жить стало веселее. А когда весело живется, работа спорится». Этой великой сталинской правдой мы рапортуем трудящимся всего мира о жизни советского народа.

Наши враги, как огня, боятся большевистского слова. Во всех своих провалах они готовы видеть возню Москвы. Но чего им действительно нужно опасаться, это большевистской заботы о человеке. Многомиллионная армия стахановцев, ударников промышленности, транспорта и сельского хозяйства успешно берется за умножение богатств нашей родины. Крепнет и растет общественная собственность — эта основа зажиточной и культурной жизни. Мы вступили в такую полосу развития, когда буквально гигантскими скачками улучшается жизнь людей. Это в последнем счете самая сильнодействующая агитация.

Из безоблачной нищеты и бесправия познала наша страна [illegible] трудящихся народов, обреченных [illegible] на историческую бодрственность. В [illegible] полноправно звучат миллионы [illegible] голоса трудового народа. В активной политической жизни [illegible] такие громадные пласты [illegible], никогда в прошлом не затронутые [illegible]. Поистине неисчерпаемый [illegible] пролетарского социализма.

В стране Советов нет противоречащих друг другу классов. Наш рабочий — это не старый пролетарий, лишенный средств производства и работающий на эксплуататора. Наш [illegible] — это уже не вчерашний бедняк, у которого не было ни кола, ни двора; это не сегодняшний, зависимый от помещичьей [illegible] и [illegible] в «идиотизме [illegible]». Наш служащий — это не старый [illegible] чиновник, угнетенный эксплуататорским классом.

Великая историческая битва с кулачеством [illegible] Класс, пешко державший [illegible] и оказывавший [illegible] на политическое [illegible], сражен сталинской [illegible]. В этом подавлении [illegible] кулачества успела [illegible] старых [illegible] и стать [illegible] перевоженной [illegible] [illegible], которые пытаются [illegible] нашей родины. Это ничтожные, жалкие, чужеродные советской организму элементы мы искореним без остатка.

Непобедим сталинский колхозный строй. Миллионы новых талантливых организаторов, выдвинувшихся из самых что ни на есть народных низов, творят поистине чудеса. Земля впервые почувствовала настоящего, заботливого, культурного хозяина и отвечает обильными, богатыми всходами. Новым выражением прочности колхозного строя является под'ем, начавшийся в советском казачестве. Не без колебаний пришло казачество к советской власти. Но пришло честно, готовое до конца защищать свою родину. Невыразима радость в станицах в связи со снятием с казачества ограничений по службе в Рабоче-Крестьянской Красной Армии и созданием казачьих кавалерийских дивизий.

Мы построили социализм. По-иному, ярче, для всех светит солнце на советской земле. У нас сохранилась еще некоторая разница между различными прослойками социалистического общества, но уже основательно стерты старые классовые грани. В советском хозяйстве нет тех экономических причин, которые раскалывают население на классы и порождают национальные антагонизмы. «Наше общество состоит исключительно из свободных тружеников города и деревни — рабочих, крестьян, интеллигентов» (Сталин).

В однородности советского хозяйства, в его социалистическом монизме заложены глубочайшие основы единства трудового народа. Это подлинное единство, сверху донизу, покоится на исчезнувшей противоположности классов, на истинной гармонии интересов всего народа. Многонациональный по своему составу Советский Союз представляет собой единую, монолитную трудовую братскую семью. В нашей стране царит подлинно внутренний прочный социалистический мир, который мы с полным основанием и правом противопоставляем общественной борьбе классов в любом капиталистическом государстве, фундаментом которого является частная собственность и эксплоатация человека человеком. Какие бы слова ни придумывали идеологи эксплоататоров, особенно их фашистские прислужники, о «мире в производительности», о «национальном единстве» и т. д., капиталистическая действительность доказывает противоположное.

В криках фашистов о «единстве нации» явственно слышится скрип [illegible]. В их [illegible] о «мире в производительности» — алчный вой эксплоататоров, [illegible], плетущих фашистскими [illegible], остается больше, чем когда бы то ни было, [illegible] миллионеров — [illegible]. Но есть и другая Германия, подлинная [illegible], [illegible] Тельмана, в которой [illegible] [illegible] уважение и любовь. [illegible] способна [illegible] [illegible] немецкого народа.

[illegible] болтовни о [illegible] [illegible], о преимуществе [illegible] [illegible] [illegible]

ДОРОГА НА ЗАПОРОЖЬЕ

* * *

ЮРИЙ ЯНОВСКИЙ

* * *

Дорога идет полями битв.

Пахнет пашня, тракторы тащат сеялки, соревнуются героические звенья будущих пятисотниц. Армия орденоносцев плавит сталь, водит поезда, добывает уголь, доит коров, бурит руду, копает свеклу, пашет землю, охраняет границу.

Диканька, Миргород, Сорочинцы, на солнце искрится голубой Псёл, вертит стародавние мельницы, старуха стирает на берегу, а девушка вырастает у перелаза, поворачивая голову, как подсолнух, к солнцу. Все знакомо, словно все видано, пейзаж, как детство, как известная песня, как сон. Перо Гоголя нарисовало эти места, и бронзовый автор сидит посреди Сорочинец на каменном пьедестале, возле его — мочилы красногвардейцев и партизан.

Сегодняшний день республики приподнят над миром. Освещенный этим днем, оживает незабываемый девятнадцатый год. Бригадир, колхозный кузнец, конюх, — сходятся славные красногвардейцы и партизаны, сходится колхозный актив. Воспоминания и песни, пляски и опять песни, вот голову склонил старый партизан, — «да не кручинься, дедушка, разве у нас молодость раз бывает? Молодеем мы, чорт возьми! Вот из Миргорода машину пришлют, женить тебя будем». Над столами свисают желтобокие яблоки, пчелы звенят над медом на столах, и колхозным обедом угощают гостей — борщом с курятиной, мясом, лапшой с молоком, варениками со сливами.

— Этот Гоголь из панков был, — говорит кузнец, — в Сорочинцах в музее написано. Сидит себе весь железный, а какие ловкие книжки писал. Там в церкви, где его крестили, под землей склеп есть — гетман Апостол лежит, подлюга был, пишут, полон гроб тряпья и костей. А мы, казаки его и крепостные, стали колхозниками на своей земле. Мечта моя — самому Ворошилову коня подковать.

Свадьба в колхозе начинается песней, молодых сопровождает песня. За обедом поют печальные. «Пусть знают, как батрачили, на каторге лучше было». И плачут седые старики, доблестные мужчины, сдержанные женщины — человеческая гордость освобожденного народа вспоминает прошлое. Играет гармошка и скрипка, хлопает бубен. Полон двор девчат, молодые улыбающиеся лица — славные бойцы за урожай, люди страсти и мужества души.

Нежная девушка стоит, монисто и ленты, маленькая рука держит веточку калины. Это — звеньевая легендарного звена, боец за пятьсот центнеров свеклы с га. Звено за лето двенадцать раз просапало и пропололо свеклу, вынесло десять тысяч ведер воды и полило, когда не было дождей, собрало с каждого листка гусениц, дважды обмыло каждый листок — первый раз мылом, второй квасцами. Нежная девушка — звеньевая — стоит и улыбается. Возле нее все ее звено — три подружки.

Лунная ночь над полями, обесцвеченный пейзаж, качается верба на краю дороги. Тракторы не замолкают и ночью. По равнине, освещенной луной, трактор за трактором режет землю. Огни плывут над пашней, будто кто-то внимательный и заботливый обходит с фонарем колхозное поле. На переднем тракторе девушка. Она поет, едва слыша себя сквозь стук мотора. Спела уже все песни, какие знала, слышала от матери, спела печальные и веселые, теперь ей хочется самой творить. И она поет новую, сложив ее тут же, под светлым сиянием луны, на исправном, послушном тракторе. «Вздовж і впоперек степ перебремо, і посіємо ячмінь на весні. Грають хлопаки в мене на моторі, і вентилятор співає пісні». На другом тракторе сидит юноша. На нем клетчатая рубашка и шляпа — он напоминает этим ковбоя. Около дороги осторожно повернула девушка машину, прервав пение. За нею — юноша. Отдаляются огни. И опять слышно пение трактористки.

Под Решитиловкой был ранен Фрунзе. Он поехал в разведку, в селе ночевали махновцы, бой был неравный и упорный, плащ пробит в нескольких местах, железное мужество победителя под Перекопом спасло его жизнь, вырвало из рук озверелой банды.

В Решитиловке, в мастерской ковров, ткачихи поют, сидя у станков, и песня ходит между коврами по большой мастерской, ходит как друг и спутник освобожденного творческого труда.

Пятьсот работниц в мастерской — вышивальщицы, ткачих, ковровщиц, и две тысячи колхозниц из окрестных сёл. Из Лондона и Стокгольма, из Америки и Франции шлют заказы на ковры и скатерти, рубашки и вышивки. «Но боятся наших ковров, как прокламаций, — говорит ткачиха, — каждый кусочек осматривают — нет ли там, чего доброго, серпа и молота или хоть колоска одного. Это им не по душе! А мы тем и распеваем. Мечта наша, скажу вам, такой ковер соткать, чтоб глаза слепил. Посредине чтоб Сталин улыбался, а возле него наши лучшие ковровщицы и вышивальщицы, и дети наши, и Решитиловку чтоб можно узнать».

Река Тясмин течет вдоль Днепра, отгороженная от него высоким его правым берегом, иногда покрытым сосной. От Тясмина до Днепра километров пятнадцать.

Село на Тясмине лежит возле больших дорог. Земля песчаная, на холмах. Каждый год в прошлом ходили наниматься на Херсонщину и Екатеринославщину — за двести верст. Мешок сухарей, облитый материнскими слезами, плохонькая свитка, босые ноги, — идут юные синеглазые девчата в далекую дорогу за горьким хлебом, несут свою молодость по наймам, по экономиям, растянулись вереницей, как журавли.

У Горпыны Семеновны фотография на столе — молодой полковник Красной Армии и женщина-таджичка. «Сын приезжал, аж на Памире стоит. Женушку привез матери показать — как куколка, ловконькая, ловконькая. И по-нашему мало знает. Не забыли меня. Раньше бывало — как сын в люди выйдет, так уж матери чурается. А теперь новый свет настал — разве расскажешь все? Четырнадцать строков [1]) я в наймах отбыла, уж и замуж вышла, а все наниматься ходила. А разве наши дочата знают горе? Трудодни заработала — вот и уважение».

«Одни портянки, — говорит дед Семен, — как настала у нас советская власть в восемнадцатом году, так в до сих пор стоят. Кожу были пемпы, либо Петлюра, либо Деникин, на пушек палят, а мы отбиваемся. Так ни разу к нам и не пришел никто».

Леса кончаются где-то под Знаменкой, и дальше бегут обширные, пахучие, безмерные степи бывшей Херсонщины. Солнце еще не всходило. Тишина степных просторов. Валки лежат неподвижные туманы. Степные курганы вырисовываются на сером предрассветном небе. Вот порозовели туманы за горизонтом, выше поднялись прозрачные валки над лощинами, красная, как жар, побежала лисица. Первый гомон ветра закачал кусты тумана. Выкатилось из-за горизонта нежаркое солнце и залежалось на земле, еще выше поднялись испарения, и вот поплыло по степному небу, по нежной лазури поплыло солнце.

Степной мираж далек и романтичен, колышутся отары овец в прозрачной воде, деревья и скирды, и плывут, и плывут. Под Долинской мираж не убегает от путешественника, он осел на небольших овражках кущами деревьев, целым парком.

А вокруг парка без конца и края бежит степь. Прозрачные каркасы будущих заводов — как величественные степные эллинги на горизонте. Сложное кружево железных конструкций поднимается над степью, как указатель дороги в будущее. Эллинги приближаются, увеличиваются, рядом с ними в голой степи несколько улиц новых четырехэтажных домов — новый город Криворожстроя. А ниже, в долине Ингульца и Саксагани, стоит Кривой Рог, красный от рудной пыли, громкий и приветливый.

В шахте горит электричество, главный штрек называется «Почтовая улица», хлюпает под ногами вода, слышны глухие взрывы, пахнет динамитом, пороховым дымом, как на полигоне. Лампочка с открытым огнем, за грузовозом громыхают пустые вагонетки, у стены — тоненький пронзительный свист — труба пропускает воздух.

«Верите ли, — говорит бурщик, — кроме воздуха, ничего мне и не требуется. Когда сверло полной силы, когда в шланге воздух и нужные атмосферы, — бурю себе бурю, и петь мне хочется». Пневматическое сверло, как пулемет, он зажал в сильных руках.

Еще Запорожье не близко, а уже стальные высокие мачты бегут по степи — то как стройные девчата с висячими серьгами, то как хвост пузанчиков, что, взявшись за руки, стоят друг против друга длинной шеренгой и исчезают вдали, то как гигантские буквы «Т» над горизонтом. Далеко в стороне поблескивает вода, в ней колышется куст скирд — степной мираж. Вот если приблизиться — в мираже появляются огромные люди, поднимающие на вилах снопы. Но еще ближе мираж исчезает, люди уменьшаются и становятся обыкновенными.

Солнечный, высокий день сияет над степью. Миражи появляются и исчезают, а стальные мачты, ажурные и стройные, бегут по степи, к Запорожью.

И вот, как пелена падает с глаз, — открывается величественная панорама Днепра. Еще глаз пронзит голую степь и небольшую колонию хатищев. Днепр, вырвавшись из страшных порогов, течет через Волчье Гирло — Кичкас. За Кичкасом разбивается река надвое, и торчит посередине могучий голый остров — Хортыца. Еще глаз помнит кичкасский мост, а уже разлилось на том месте колоссальное озеро Ленина, и волны ходят по нем, как по морю. Остров Хортыца — словно постамент под букву «Т» поднебесной высоты, на которой висят провода. Ток высокого напряжения идет на Правобережье к Никопольстрою, марганцевым шахтам, Запорожстрою, Криворожскому рудному бассейну.

День полного солнца, романтика будущего волнует сердце. Днепрельстан строила молодежь! Какие героические штурмы происходили на этой плотине, какая молодежь вырастала в бетонщиках, водолазах, строителях! Над Хортыцей буква «Т» — Труд. Курятся домны за Днепром на левом берегу, алюминиевый завод, завод ферросплавов, красуется город, построенный в степи, — Большое Запорожье. Высоко вверху пролетает эскадрилья самолетов, как благородный символ высоких людей, стоящих на страже.

Перевод с украинского
П. ЗЕНКЕВИЧА.

[1]) Сезонов полевой работы.

Ребята — ровесники Днепростроя, их отцы и матери — в числе первых строителей станции — несколько лет назад поселились в новом городе Запорожье; слева направо: **Юра Павшинский, Вова Федоренко и Светлана Шалимова.**

Фото И. Колли.

МИХАИЛ КОЛЬЦОВ

Ночной разговор

. . . . . .

— Паша, ты спишь?

— Сплю.

— Паша, мне жарко очень.

— А ты спишь голый.

— Паша, на полюсе холодно?

— Это смотря где. Температура около Северного полюса все падает, падает, а потом он совсем уж нет.

— Странно, куда же она девается. А кто там живет?

— Там разные живут. Медведи, волки, попугаи. Там, брат, с климатом плохо. Там климат только в июне начинается.

— А завтра май?

— Май. Спи. Нам завтра весь день на грузовиках ездить.

— Паша, а почему ты не Герой Советского Союза?

— Времени нехватает. Очень много нам сейчас уроков задали. Где уж тут летать.

— А почему все в очках летают?

— Там наверху воздух очень редкий, без очков ни черта не видать.

— А почему Земля Франца и Иосифа?

— Они там всегда живут. Наверно, близнецы какие-нибудь.

— А ты не близнец?

— Где уж там. Мне, брат, дышать некогда. Так навалили, так навалили! Учителям жалованье прибавили — так они уж рады на нас масло жать. А мы что — за спасибо работаем! Их много, а я один. Одна арифметика чего стоит. Или естествознание. Ты знаешь, как далеко прыгает кенгуру? На тридцать два фута.

— Врешь.

— Факт. Учитель рассказывал. И ведь оно имеет только две задних ноги. А то она бы еще дальше прыгала.

— Паша, я тоже буду кенгуру. Да?

— Не можешь. Он животное, а ты ребенок. Никак не можешь.

— Паша, а откуда ты все знаешь?

— Так ведь я уже в третьем классе.

. . . . . .

— Паша, а ты царя видел?

— Приходилось.

— Он страшный?

— Не очень. Сначала, как входит — все пугаются, и я, откровенно говоря, немного сдрейфил. Больно уж борода велика. Ну, а потом, как начал по кругу бегать, а за ним ткачиха, повариха и баба Бабариха, а их всех шмель кусает и все поют, и музыка играет на барабане, а он за бороду хватается, очень смешной.

— А это верно, что бабушка говорила, будто в Ленинграде раньше было много царей?

— Ты побольше бабушку слушай, эта уж наговорит. Какие там могли быть цари. Разве что до революции. Теперь уж они не нужны. Вот только по театрам да еще в Гастрономе двери открывать.

— А до революции ребенки были?

— Мало... Тогда и пионеры совсем без галстука гуляли.

— Врешь.

— Факт. Вообще до революции что творилось — прямо можно помереть со смеху. На демонстрацию не ходили, мандаринов не было, на самолетах не летали, рабочие дрались, дядя Бубнов сидел в тюрьме, а дядя Шмидт ходил без бороды. Один Пушкин стихи писал, и то его фашист зарезал насмерть.

— Ну, уж это ты все врешь.

— Факт. Зачем я стану выдумывать? Мне это многие рассказывали.

— Когда ж это было?

— Четыреста лет назад. Меня, пожалуй, тогда еще и на свете не было. Я шестого августа родился: как раз в свой день рождения.

— А не может быть, чтобы опять стало до революции?

— Никак. Это что же, чтобы мандарины обратно в землю полезли? Дядя Бубнов обратно в тюрьму не пойдет. Дяде Шмидту, если даже бороду машинкой состричь, все равно опять вырастет.

— А дядя Бубнов — это где?

— Сидит.

— Это наш нарком. Прос.

— А ты его видал?

— Нет. Чего не видал, того не видал.

. . . . . .

— Паша, ты спишь?

— Сплю. А ты чего не спишь? Сейчас пробьет десять часов: ведь уж больше полчаса, как три четверти пробило.

— Паша, а велосипед тебе купят?

— Не знаю. Боюсь, не купят. У меня вообще дела пошатнулись ужас как. Не могу свести концы с концами. По арифметике пахнет прямо двойкой. Мне-то пустяки, да мама очень переживает все эти отметки... Из-за нее я и в кино две шестидневки не ходил. Вот вам, маленьким, ни о чем думать, ни работать не надо.

— Я и когда большим буду, работать не стану. Пять дней в шестидневку буду ходить в кино, три дня во дворец пионера, три дня играть во дворе, а остальные дни — первое мая.

— Чего это бабушка на тебя так сердита?

— За почту. Я ей рассказал, что мы играли в почту. Звонили во все квартиры и всему роздали письма. Она похвалила, поцеловала и еще спрашивает: «Где же вы, детки, столько писем достали?» Я говорю: «У тебя, бабушка, в комоде: там была целая пачка, перевязана розовой ленточкой». Ну, она кричать, плакать, прямо мухи вянут. А ведь мы ленточку не взяли, только письма.

— Чудачка... Старых людей теперь совсем мало бывает. Если и есть, то те, что остались от до революции.

. . . . . .

— Паша, то, что в сказках, — это неправда?

— Смотря что. Есть сказки правильные, а есть такие, что попы выдумали. Те неправильные.

— Про ковер-самолет правильная?

— Правильная. Это Водопьянов.

— А спящая царевна?

— Это попы придумали.

— А скатерть-самобранка?

— Это верно. Это продукты на дом.

— А про рыбака и рыбку?

— Это верно. Это путина.

— А красная шапочка?

— Тоже правильно. Это про немецких пионеров.

— А про Иванушку-дурачка?

— Это попы.

— А Кащей бессмертный?

— Попы.

— А баба-яга?

— Это, по-моему, сказка правильная. Возьми Клавдию Семеновну. Я ведь ее не трогаю. Когда ребята принесли дохлую мышь, меня совсем даже в классе не было. А она почему-то сразу на меня. Даже, когда я задачу решаю верно, — все равно смотрит на меня, как на жулика, и еще издевается: «Интересно знать, у кого ты списал». И шипит, шипит без конца... Ты что, уснул?

— Нет, я думаю: а вдруг завтра не будет первое мая!

— Будет. Это наверное. Я сколько раз помню — всегда оно бывало. Когда я был совсем маленький, мне было три года. И тогда тоже оно было. Теперь так не бывает, чтобы первое мая не было. Разве что у фашистов.

— А фашисты разве на демонстрацию не ходят?

— Ходят, только им очень неудобно ходить. Они должны каждую минуточку бегать обратно в тюрьму, смотреть, чтобы рабочие не убежали.

— А им не скушно?

— Фашистам? Наверно, очень скушно. Они ведь и к нам хотят притти.

— А зачем?

— А чтобы мы им дали в морду.

— Откуда ты все знаешь?

— Странное дело — ведь я же в третьем классе.

Е. ВАРГА

Капиталистическая экономика

Четыре года прошло с тех пор, как миновала самая острая стадия глубочайшего в истории капитализма циклического экономического кризиса. В течение последних трех лет мировое капиталистическое хозяйство вновь развивается по циклически восходящей линии. Но именно в течение этого периода совершенно отчетливо сказалось превосходство советской системы над обреченным на смерть капитализмом. Это ясно показывают приводимые нами ниже данные, взятые из буржуазных источников.

Индекс промышленной продукции.

(Индекс 1929 года принят за 100).

	1932 г.	1935 г.
Капиталистический мир [1])	62,4	83,5
Советский Союз [2])	182,7	275,0

Эти доступные рабочим капиталистического мира данные буржуазной статистики (буржуазная статистика приводит для Советского Союза данные ниже тех, которые правильно подсчитаны нашими институтами) показывают следующее: в то время как промышленная продукция капиталистического мира все еще на 16,5 процента ниже уровня 1929 года, промышленная продукция Советского Союза выше этого уровня на 175 процентов!

Но размеры производства не интересуют рабочего капиталистических стран непосредственно, как они интересуют рабочих СССР, которые производят для самих себя, а не для капиталистических эксплоататоров. Рабочего капиталистического мира интересует в первую очередь состояние рынка труда. Он спрашивает: наступит ли конец хронической массовой безработице, будет ли он иметь возможность получить работу в результате преодоления кризиса?

Даже буржуазные ученые вынуждены дать на эти вопросы отрицательный ответ. Согласно официальным данным, в начале 1936 года в важнейших капиталистических странах [3]) число полностью безработных равнялось (в тысячах):

США	Германия	Англия	Франция	Чехословакия
9.010	2.515	2.016	529	860

В действительности число безработных, особенно в Германии, но также и во Франции и в США, значительно больше.

Если взять процент безработных, то окажется, что в Австрии без работы 28 процентов рабочих, в Дании — 30 проц., в Голландии — 40, в Польше — 21, в Швейцарии — 19 и так далее. И это через 4 года после преодоления самой острой фазы кризиса! В богатейшей в мире капиталистической стране — США четверть всего населения не может жить своим трудом; четверть населения должна прибегать к общественным работам, помощи государственных или коммунальных органов, частной благотворительности. Рузвельт заявил 17 марта 1936 года в своем послании конгрессу:

«Несмотря на эти большие достижения, сейчас имеется около 5 миллионов 300 тысяч семейств и одиноких людей, нуждающихся в том или ином виде общественной помощи, 3 миллиона 800 тысяч семейств и одиноких людей, занятых на общественных работах, и миллион пятьсот тысяч, получающих помощь от государства или местных властей. Каждый мыслящий человек понимает, что проблема безработицы является самой тяжелой, какая когда-либо стояла перед нашей страной.

Но как эти цифры ни велики, они не включают всех ищущих работы в США».

Миллионы молодых рабочих превращаются в бродяг, не имеющих ни дома, ни семьи и лишенных какой-либо надежды стать полезными членами общества; ибо нет никакой надежды, что эта хроническая массовая безработица будет в те немногие годы, которые нас отделяют от нового циклического кризиса (если не вспыхнет раньше мировая война), сокращена до уровня той промышленной резервной армии, которая всегда имеется в условиях капитализма.

Английская правительственная комиссия «Комити он экономик информейшен», изучавшая перспективы дальнейшего развития безработицы, заявляет в своем заключительном докладе:

«На основе различных подсчетов мы пришли к выводу, что нужно принять рабочую гипотезу, согласно которой средний процент безработицы среди застрахованных лиц от 14 до 64 лет будет равен в ближайшие 10 лет 15½—16. Если мы возьмем период полного промышленного цикла, то-есть промежуток между теперешним моментом и моментом, который наступит через 3 года после следующей, самой острой фазы безработицы, то средний процент безработицы будет равен в течение этого периода 16,25—16,75».

Это означает, что в ближайшие 10 лет в Англии попрежнему будет 2 миллиона безработных и каждый шестой рабочий будет безработным.

В СССР уже в течение многих лет нет безработицы, и у нас она никогда не может быть. У нас нет проблемы рынков и не может быть кризиса перепроизводства. Ибо чем больше у нас производят, тем больше потребляют.

Если, несмотря на относительно довольно значительный рост промышленного производства, наблюдающийся в капиталистических странах с 1932 года, хроническая армия безработных осталась по существу без изменений, то это об'ясняется капиталистической рационализацией, проведенной в годы кризиса. Борясь за сбыт своих товаров, капиталисты заявили своим ученым и техникам, мастерам, надсмотрщикам: вы должны еще больше рационализировать производство, вы должны снизить издержки производства, не повышая производственной мощности, ибо мы можем лишь в самой незначительной степени загрузить существующий производственный аппарат.

Ученые, техники, мастера выполнили этот приказ капитала. Они еще лучше «организовали» процесс труда, они ввели новые «научные» методы расчета зарплаты: они в то же самое время за ту же или даже низшую зарплату выжимают последние соки из рабочих. Германский кон'юнктурный институт приводит следующие данные о повышении производительности труда с начала кризиса [4]).

Добыча каменного угля.	Добыча бурого угля	Бумажная промышленность.	Искусствен. шелк.
27 проц.	13 проц.	10 проц.	143 проц.

Аналогичное повышение наблюдается и в других странах и отраслях промышленности. Это означает значительное усиление эксплоатации рабочих за время, истекшее после начала кризиса.

В результате этой своеобразной «кризисной» рационализации прибыль капиталистов сильно выросла после преодоления кризиса, в то время как положение рабочих остается попрежнему тяжелым. Вот некоторые буржуазные данные о повышении прибылей.

США [5]). Чистая прибыль (за вычетом резервов, налогов, процентов, амортизации и пр.) в миллионах долларов 895 крупных предприятий:

1934 г.	1935 г.	Увеличен. в проц.
648	952	46,9

Англия. «Экономист» [6]) приводит следующие данные о чистой прибыли:

	Число обществ	Чистая прибыль в млн. фунт. стерл.	Индекс (1929 г. = 100)	Прибыль на акц. капитал в процентах
1932 г.	562	52,0	69,7	8,9
1933 г.	547	55,8	73,4	9,8
1934 г.	592	67,1	84,1	11,0
1935 г.	569	75,7	95,3	12,6

Английский рабочий класс, положение которого лучше положения рабочих любой европейской капиталистической страны, ничего не выиграл от улучшения положения капитализма в последние годы. Как мы уже выше показали, попрежнему существует армия безработных в 2—3 млн человек. Но даже занятый рабочий зарабатывает слишком мало, чтобы питаться сообразно требованиям здоровья. Недавно вышла книга [7]) английского ученого Орра. Оказывается, что в Англии имеется 4½ миллиона человек, которые могут тратить в неделю не больше четырех шиллингов на питание, и 9½ миллионов человек, которые могут тратить до 6 шиллингов на питание.

Жилищные условия английских рабочих лучше, чем в других капиталистических странах. И все же, согласно официальным данным, одна пятая английских рабочих живет в переселенных негигиенических квартирах. Недавно опубликованный отчет лондонского муниципалитета дает следующую картину для города Лондона [8]).

Из миллиона семейств 70.959 (около 7 процентов) живут в перенаселенных квартирах. Дело идет о 358.000 человек, то-есть о 9,1 проц. всего населения города. Это население приходится главным образом на долю пролетарских районов Лондона.

Таково положение рабочего класса в одной из самых мощных и богатых стран капиталистического мира! В других странах рабочим живется еще хуже. Разве можно сомневаться, что положение рабочих быстро ухудшается, например, в Германии, где господствует фашизм, разгромлены профсоюзы, где мастер индивидуально заключает договор о зарплате с каждым рабочим в отдельности, диктуя ему таким образом условия труда? А что сказать о положении рабочих Японии, где снижение зарплаты совпадает с вздорожанием жизни и быстрым ростом производительности труда? Что сказать о судьбе итальянских рабочих, которые под давлением безработицы «добровольно» отправляются десятками тысяч в Абиссинию, чтобы строить дороги в пустыне, где днем 50 градусов жара, а ночью мороз, где часто приходится ночевать в поле.

Капиталу удалось, как сказал товарищ Сталин на XVII с'езде, улучшить свое положение за счет рабочих, крестьян и колониальных народов. Но именно потому, что это улучшение положения произошло за счет рабочих и трудящихся крестьян, без значительного вложения постоянного капитала, оно не имеет под собой прочной основы. Способность рынка поглощать потребительские товары или вовсе не вырастает или вырастает лишь в незначительной степени, и рост производства задерживается из-за недостаточной покупательной способности масс.

Улучшение положения в отдельных странах является чрезвычайно неравномерным. Некоторые страны, как, например, Франция, Испания, Голландия, Швейцария, до сих пор не вышли из кризиса. Всеобщий кризис капитализма продолжает углубляться. Капитализм потерял способность использовать созданные им самим средства производства, потому что он не находит покупателя для своих товаров.

Улучшение, замечающееся после того, как кризис прошел свою самую острую фазу, отнюдь не является, как это справедливо отметил товарищ Молотов, достаточно значительным, чтобы удержать фашистских правителей от попытки совершить с помощью мировой войны новый передел мира. Уже теперь, когда мы стоим лишь перед опасностью мировой войны, экономика фашистских стран все в большей мере переводится на рельсы военного хозяйства. Уже сейчас германские рабочие и крестьяне несут все бремя военного хозяйства. Они должны отдавать государству продукты питания, они страдают от установленных государством цен, от недостатка припасов в городах, от ограничений свободы передвижения и пр. Что же будет, когда война начнется?

В этих условиях ясно, что преодоление кризиса на капиталистической основе не может привести к новой временной стабилизации. Для этого отсутствуют как экономические, так и внешнеполитические предпосылки. Положение рабочего класса попрежнему чрезвычайно тяжелое.

Хотя в некоторых странах еще не прошел циклический экономический кризис, в других странах, как, например, в Англии и Японии, уже явно назревает новый циклический кризис. Он вспыхнет прежде, чем будет ликвидирован в целом ряде других стран старый кризис. Эти явления подтверждают слова товарища Сталина, что депрессия в этом цикле не является обычной, что это — депрессия особого рода, не могущая стать основой для всеобщего под'ема мирового капиталистического хозяйства.

Таким образом, анализ капиталистического мира, произведенный на основании данных буржуазной науки, показывает, что у пролетариата нет другого выхода из нужды, кроме революционного свержения господства буржуазии и установления диктатуры пролетариата.

[1]) Индекс американского журнала «Аналист» (вместо 1928 года принят за основу 1929 год).

[2]) Бюллетень Лиги наций, апрель 1936 года. (За первые 10 месяцев 1935 года).

[3]) Бюллетень Лиги наций, апрель 1936 года.

[4]) «Квартальные выпуски по изучению кон'юнктуры», 1936 год, выпуск 4. Т. А., стр. 422.

[5]) Бюллетень банка «Нешенель сити» за март 1936 г.

[6]) «Экономист» от 18 апреля 1936 г. Данные относятся к акционерным обществам, опубликовавшим свои балансы в первый квартал.

[7]) Автор И. Б. Орр — «Питание, здоровье и доход». Лондон, 1936 год.

[8]) «Таймс» от 3 апреля 1936 года.

СОГЛАШЕНИЕ О ТОВАРНОМ И ПЛАТЕЖНОМ ОБОРОТЕ МЕЖДУ СССР И ГЕРМАНИЕЙ НА 1936 ГОД

БЕРЛИН, 29 апреля. (ТАСС). Сегодня торпред СССР в Германии тов. Канделаки и германский министр хозяйства доктор Шахт подписали соглашение, регулирующее взаимный товарный и платежный оборот обеих стран на 1936 год.

Тов. ПОТЕМКИН у ФЛАНДЕНА

ПАРИЖ, 29 апреля. (ТАСС). Полпред СССР во Франции тов. Потемкин вчера посетил министра иностранных дел Фландена и имел с ним беседу, продолжавшуюся около часа.

Прием в полпредстве СССР в Брюсселе

БРЮССЕЛЬ, 28 апреля. (ТАСС). Полпред СССР в Бельгии тов. Рубинин устроил 27 апреля прием, на котором присутствовали вице-председатель совета министров Вандервельде, министр юстиции Судан, министр общественных работ де Ман, министр транспорта Спаак, вице-председатели сената и палаты депутатов, руководители дипломатических миссий, многочисленные сенаторы и депутаты, руководящие чиновники министерства иностранных дел, представители научных, художественных кругов, печати.

Были показаны советские фильмы «Новый Гулливер» и «Счастливая юность», имевшие большой успех у приглашенных.

Перед вторым туром выборов во Франции

ПАРИЖ, 29 апреля. (ТАСС). Опубликовано письмо, подписанное от имени радикальной и радикал-социалистской партии—Даладье, от имени компартии—Торезом и от имени социалистической партии—Сенгрием, в котором говорится:

«Партия радикалов и радикал-социалистов, социалистическая партия и коммунистическая партия надеются, что победа партий народного антифашистского фронта будет еще более блестящей во втором туре голосования. Партии рассчитывают на преданность и дальновидность своих активистов и кандидатов. Всюду, где голоса левых избирателей разделились между кандидатами, примыкающими к народному фронту, активисты и кандидаты должны будут во втором туре создать блок в пользу того из кандидатов народного фронта, который выдвинулся на первое место в первом туре».

Одновременно опубликовано следующее обращение координационного комитета коммунистической партии и социалистической партии:

«Координационный комитет коммунистической и социалистической партий констатирует с живым удовлетворением замечательный успех, достигнутый обеими партиями и всеми силами мира и свободы. Сейчас, во втором туре, речь идет о том, чтобы расширить и углубить поражение реакционных сил. Вот почему, чтобы одержать победу над реакцией, каждый из кандидатов обеих партий должен будет снять свою кандидатуру в пользу другого, если голосование поставило того впереди. Вот почему там, где ни социалисты, ни коммунисты не заняли первого места, их голоса должны быть поданы в пользу того кандидата, выдвинутого всеобщим голосованием, который может обеспечить поражение реакционеров, известных враждебностью программе народного фронта и симпатиями к фашизму».

Накануне 1 мая в странах капитала

Первомайские листовки в Берлине

БЕРЛИН, 29 апреля. (Соб. корр. «Правды»). Как и в прошлом году, по многим рабочим кварталам Берлина накануне 1 мая распространялись нелегальные листовки, призывающие к организации рабочих шествий.

Много нацистских листовок было издано [illegible] с целью [illegible] уничтожить Карлштадт, в рабочем квартале Нейкёльн. Полиция обыскала все здания и произвела [illegible] обыск во всех домах [illegible] и в прилегающих домах. Однако распространители листовок не были обнаружены.

Рабочие кварталы патрулируются усиленными нарядами полиции.

К. Гейнцель.

Активная подготовка во Франции

ПАРИЖ, 29 апреля. (ТАСС). Опубликован план первомайских митингов и собраний.

В Париже устраиваются 3 массовых митинга — на велодроме Буффало, в Клиши и в зале Жапи. Кроме того, Всеобщая конфедерация труда организует 214 митингов в провинции и 21 митинг в Париже и его окрестностях.

«Юманите» публикует обращение об'единенных профсоюзов Парижского района. Профсоюзы призывают парижский пролетариат провести первомайскую забастовку под лозунгами борьбы за 40-часовую рабочую неделю, в защиту демократических свобод, за роспуск фашистских лиг и против войны.

Единый первомайский фронт в США

НЬЮ-ЙОРК, 29 апреля. (Соб. корр. «Правды»). Подготовка к 1 мая проходит в этом году в США с особенным энтузиазмом благодаря образованию во многих городах единого первомайского фронта.

В Нью-Йорке ожидают, что в первомайской демонстрации примет участие не менее 250 тысяч человек. Обеспечены первомайские выступления на основе единого фронта в Филадельфии, Кливленде, Чикаго, Миннеаполисе и многих других промышленных центрах.

М. Ольгин.

День стачечной борьбы в Греции

ВЕНА, 28 апреля. (ТАСС). По сообщениям из Греции, в Афинах пленум «Унитарной рабочей камеры» (об'единение революционных профсоюзов, к которому примыкают 34 организации) постановил провести 1 мая 24-часовую забастовку на всех предприятиях Афин.

Конференция рабочих сухопутного и морского транспорта приняла аналогичное постановление.

Подготовка всеобщей стачки в Мексике

НЬЮ-ЙОРК, 28 апреля. (ТАСС). По сообщению агентства Юнайтед пресс из города Мексико, Конфедерация мексиканских рабочих решила об'явить 1 мая забастовку во всех отраслях промышленности, за исключением коммунальных предприятий. Профсоюзы портового города Веракруц решили об'явить 1 мая забастовку на всех предприятиях.

Запрет уличных демонстраций в Эквадоре

НЬЮ-ЙОРК, 28 апреля. (ТАСС). По сообщениям печати, правительство Эквадора запретило устроить 1 мая демонстрации под открытым небом, разрешив, однако, созвать собрания в закрытых помещениях.

МАССОВКИ В ПОЛЬШЕ

ВАРШАВА, 29 апреля. (ТАСС). Краковская газета «Полония» сообщает, что в Домбровской углепромышленном районе происходит многочисленные рабочие собрания, на которых принимаются резолюции о всеобщей забастовке и массовом участии в первомайских демонстрациях.

Местные власти, по словам газеты, приняли ряд «предохранительных мер» против возможных волнений. В Домброве арестовано много лиц, заподозренных в коммунистической деятельности. Власти запретили организацию демонстрации в Сосновце.

Варшавские газеты сообщают о рабочих массовках, состоявшихся вчера на площади Наполеона и в одной из городских садов.

Предмайские аресты в Варшаве продолжаются. По сообщению газеты «Гонец варшавски», вчера полиция произвела обыски в помещении профсоюза металлистов в пригороде Варшавы—Праге. Обнаружено много большое количество листовок, призывающих к образованию единого пролетарского фронта в Польше. Члены правления профсоюза арестованы, а помещение профсоюза опечатано.

Пшесовский еженедельник «Тыдзень роботничы» приводит текст воззвания, помещенного в газете «Крестьянская жизнь» (газета, близкая к крестьянской партии «Стронництво людове»). В воззвании между прочим говорится:

«В текущем году день 1 мая будет иметь тем большее значение, что он отзовется лишь первой манифестацией единства между рабочими и крестьянскими массами. Многочисленные крестьянские делегации примут участие в рабочих демонстрациях. С другой стороны, рабочие в этом году примут участие в предстоящем крестьянском празднике, дабы таким образом наступило сближение рабочих и крестьян во имя борьбы за общие права».

В РАБОЧИХ КВАРТАЛАХ ВЕНЫ

ВЕНА, 29 апреля. (ТАСС). В Австрии, где 1 мая об'явлено официальным государственным праздником в честь фашистской конституции, подготовка к первомайским дням проходит в очень напряженной обстановке.

В Вене и других городах Австрии производятся массовые аресты революционных рабочих. По сообщению «Нейе фрейе пресе», в ряде венских высших учебных заведений произведены аресты среди революционной молодежи.

В рабочих районах Вены в большом количестве распространяются коммунистические и социалистические листовки и значки с первомайскими лозунгами.

Вчера в Вене под руководством министра внутренних дел состоялось специальное совещание начальников полиции, жандармерии и других органов «общественной безопасности». На совещании обсуждались меры по «охране общественной безопасности» в Австрии.

Бургомистр Вены Шмиц в речи, произнесенной вчера в Вене, в чрезвычайно резкой форме обрушился на коммунизм, который, по его словам, сейчас непосредственно угрожает Австрии. Ссылаясь на успехи коммунистов в Испании и во Франции, Шмиц заявил:

«Самым опасным врагом в Европе является и остается коммунизм. Можно, пожалуй, договориться с социал-демократами, но с коммунистами никогда нельзя примириться».

Призыв румынских железнодорожников

ВЕНА, 28 апреля. (ТАСС). В Румынии власти официально разрешили устраивать социал-демократические первомайские собрания в закрытых помещениях.

Исполком профсоюзов румынских железнодорожных рабочих и служащих обратился ко всем железнодорожникам с призывом использовать первомайские выступления и собрания для пред'явления властям и предпринимателям политических и экономических требований.

В Черновицах и в Констанце произведены полицейские облавы и аресты.

Пролетарский фронт в Югославии

ВЕНА, 28 апреля. (ТАСС). В Югославии, несмотря на произведенные за последнее время массовые аресты лиц, подозреваемых в коммунистической деятельности, особенно в Хорватии, Черногории и Войводине, рабочие организации деятельно готовятся к празднованию 1 мая.

Революционным рабочим организациям удалось добиться значительных успехов в деле установления единого пролетарского фронта к 1 мая. Так, в Субботице (промышленный район Войводины) комитет профсоюзов постановил провести единые первомайские выступления.

Приехавший в Москву на первомайские торжества член генерального совета английских тред-юнионов **Бромлей** (справа) и председатель ЦК союза железнодорожников дорог Центра тов. **Воропаев** на Октябрьском вокзале.

«Парламент безработных»

(По телеграфу от нью-йоркского корреспондента «Правды»).

НЬЮ-ЙОРК, 29 апреля. 21 апреля в Трентоне (штат Нью-Джерси) группа безработных численностью примерно в 200 человек проникла на галлереи законодательного собрания штата. Безработные заявили, что не оставят зала до тех пор, пока законодатели не ассигнуют денег на помощь безработным. Законодательное собрание об'явило перерыв до 27 апреля.

Тогда безработные расположились бивуаком в зале заседаний нижней палаты, об'явив себя «парламентом безработных». Руководитель безработных Спейн играл роль спикера. Заседания «парламента безработных» происходили каждый день. Безработные жестоко критиковали обе капиталистические партии и указывали на необходимость обложения крупного капитала в целях создания фондов для помощи безработным.

Власти не решились разогнать своеобразный «парламент», опасаясь обострить недовольство обнищавших, лишенных средств к существованию безработных. Количество их в штате Нью-Джерси доходит до 300 тыс.

«Парламент безработных» время от времени пополнялся новыми группами. Основной отряд все время оставался на месте и ночевал в здании Законодательного собрания.

Газеты сделали сенсацию из этого выступления безработных, и о нем узнали широкие массы. 27 апреля вечером, когда должна была возобновиться сессия Законодательного собрания, вокруг здания собралось несколько тысяч прибывших со всех концов штата безработных. Группа, занимавшая зал заседаний, вновь отступила на галлерею, очистив место для законодателей. Но, когда последние, потолковав, опять разошлись, не ассигновав средств на пособия, безработные снова заняли зал заседаний.

Трентонские безработные нашли подражателей. Так, например, в штате Канзас фермеры-бедняки решили оккупировать парламент штата.

М. Ольгин.

◇

ВАШИНГТОН, 28 апреля. (ТАСС). Сенатор Диккинсон (республиканец из штата Айова) произнес речь, в которой заявил, что в Соединенных Штатах многие голодающие безработные вынуждены питаться приготовляемым для собак консервированным кормом.

В последнее время, сказал Диккинсон, потребление с'естных продуктов в Соединенных Штатах значительно сократилось, но производство корма для собак резко повысилось в виду увеличившегося потребления его людьми. По подсчетам сенатора Диккинсона, ежегодно безработные в Соединенных Штатах поедают 100 миллионов фунтов этого корма.

Корм для собак состоит из мясных и рыбных отбросов, признанных негодными для питания людей.

* * *

* Парижский исправительный трибунал приговорил Эмиля Бонна, редактора «Юманите», к 6 месяцам тюремного заключения и штрафу в размере 500 франков за распространение «ложных сведений». Поводом к этому обвинению послужили статьи, помещенные в «Юманите», относительно постановки дела здравоохранения в армии.

* 26 апреля в Братиславе (Чехословакия) состоялась рабочая демонстрация протеста против выступлений фашистских студентов, которые в течение трех дней бесчинствовали в городе. В некоторых пунктах города произошли столкновения между фашистами и рабочими. Несколько человек ранено.

АНТИЯПОНСКОЕ ДВИЖЕНИЕ В КИТАЕ

ШАНХАЙ, 29 апреля. (ТАСС). Организационный комитет всекитайского студенческого союза национального спасения опубликовал воззвание ко всем студентам. Воззвание указывает на «автономистское» движение в провинции Фуцзянь, на увеличение японских гарнизонов в Северном Китае, на посылку японских военных кораблей в китайские воды и на огромный рост японской контрабанды, как на новые показатели дальнейшего развития японской агрессии.

Организационный комитет клеймит в своем воззвании предателей китайских национальных интересов.

«В то время как мы шаг за шагом теряем свою независимость,—говорится в воззвании,—бесстыдные марионетки продолжают разговаривать о японо-китайском сотрудничестве. Ради сохранения за собой высоких постов марионетки прибегают к насильственным действиям, подавляя национальное движение».

Воззвание отмечает далее недостатки антияпонского студенческого движения — недооценку участниками антияпонского движения в различных районах страны единства и общности целей движения, медленный темп развития движения и отсутствие конкретного плана действий. Организационный комитет призывает студенчество об'единиться в едином всекитайском студенческом союзе национального спасения для концентрации антияпонских сил и действий по единому плану.

ШАНХАЙ, 29 апреля. (ТАСС). Газета «Даваньбао» сообщает, что в Фучжоу (провинция Фуцзянь) арестованы 10 членов «Китайской национально-революционной лиги», организованной лидерами бывшего фуцзяньского правительства. Среди арестованных — один из генералов бывшей 19-й армии, являющийся в настоящее время «особым военноуполномоченным лиги» в Фуцзяни, и два члена исполнительного бюро лиги.

Газета «Шанхай шибао» пишет, что «лига создана организаторами фуцзяньского выступления (конец 1933 г.). Чен Минь-сю и Ли Цзи-сином. Лига развернула в Южном Китае деятельность, направленную против Нанкина и Кантона, и организовала в ряде пунктов свои отделения, в которых принимает активное участие молодежь».

* * *

ШАНХАЙ, 29 апреля. (ТАСС). Как сообщает газета «Чанчжоу жибао», «японскими агентами в Свато (порт в Южном Китае) созданы из бандитских элементов группы по истреблению всех видных антияпонских деятелей на юге Китая».

В связи с развивающимся в провинции Фуцзянь, так называемым «автономистским» движением генерал Чжан Фа-куй, по сообщению кантонских газет, созовет в ближайшем будущем конференцию для обсуждения мероприятий по борьбе с деятельностью японских агентов и по подготовке обороны провинции против возможного вторжения японцев.

Итало-абиссинская война

РИМ, 29 апреля. (ТАСС). Агентство Стефани передает официальную итальянскую сводку о положении на фронтах в Абиссинии. Согласно донесению маршала Бадольо, на северном фронте итальянские моторизованные колонны, вышедшие из Дессие, продвинулись на 140 км по автомобильному пути, идущему в Аддис-Абебу, не встретив никакого сопротивления. Другая колонна, вышедшая из Уорра-Хайлу, продвинулась приблизительно на 50 км, достигнув реки Уачит. Вчера итальянцами занят Макфуд (приблизительно в 160 км к северо-востоку от столицы).

ЛОНДОН, 29 апреля. (ТАСС). Как передает агентство Рейтер из Дирредауа (пункт на железной дороге Аддис-Абеба—Джибути), по полученным там сведениям, на южном фронте близ Сасса-Бенс четвертый день продолжается ожесточенный бой. Передают, что абиссинские войска оттеснили итальянцев и что к итальянцам направлены подкрепления.

РИМ, 28 апреля. (ТАСС)). Передавая некоторые подробности о боях, происходивших 24 и 25 апреля на южном фронте в Абиссинии, «Трибуна» сообщает, что итальянские потери убитыми и ранеными составляют за эти два дня — 20 офицеров и 11 солдат (итальянцев) и около 600 туземцев. Потери абиссинцев, согласно этим данным, составляют около 1 тыс. убитыми.

ПОДОЗРИТЕЛЬНОЕ ОЖИВЛЕНИЕ НА АВСТРИЙСКО-ГЕРМАНСКОЙ ГРАНИЦЕ

ЛОНДОН, 29 апреля. (Соб. корр. «Правды»). Как сообщает агентство Рейтер из Вены, австрийское правительство перебрасывает воинские части к германской границе в Зальцбург и Тироль.

Эти мероприятия австрийского правительства вызваны полученными сведениями об оживлении германских военных приготовлений у австрийской границы. Передают, что не менее 12 германских стрелковых батальонов проходят «альпийскую тренировку» на границе Австрии. В Розенгейме, в 20 километрах от австрийской границы, помещается штаб германской дивизии; прежде в этом районе не стоял даже один полк. В Гармише и в Миттенвальде сосредоточено больше пехоты, чем раньше имелось на всей австрийской границе.

Н. Майорский.

ДЕСЯТЬ ЯПОНСКИХ САМОЛЕТОВ ПРОПАЛИ БЕЗ ВЕСТИ

ТОКИО, 29 апреля. (ТАСС). Агентство Домей Цусин сообщает, что возвращавшиеся из полета на Формозу 10 летающих лодок морской авиационной базы Сасебо вчера пропали без вести близ острова Осима в префектуре Кагосима.

Следует отметить, что японские газеты ранее не сообщали о состоявшемся полете этих лодок на Формозу.

Н. Майорский

Красная Астурия

Восстание 5—19 октября 1934 г. в Астурии было подавлено. Но оно восторжествовало 16 февраля 1936 г. Избирательная победа народного фронта в Испании в большой степени об'ясняется сочувствием и солидарностью, которые смелая антифашистская борьба астурийских рабочих вызвала в широких трудящихся массах. Лозунг амнистии политических заключенных был главным лозунгом предвыборной борьбы. И сейчас, после выборов, получивших свободу героев восстания окружены атмосферой признательности и восхищения.

Посетив Астурию, убеждаешься, что вся область до сих пор активно переживает волнение и под'ем октябрьских дней. С первого взгляда видно, что здесь произошло что-то исключительное, необычное. В главном городе провинции, Овиедо, на каждом шагу встречаешь остатки разрушенных огнем и бомбами зданий. На центральную площадь Эскандалера, примыкающую к нарядному южному парку, выходит главный фасад театра Кампоамор — гордость столицы провинции. Но сейчас об этом театре надо говорить в прошедшем времени: выходил, стоял, красовался. От великолепного здания уцелел только законченный кирпичный остов.

Большинство произведенных в Овиедо разрушений—дело рук правительственных войск. Они жгли, и отступая и наступая. Они бомбардировали Овиедо с воздуха день за днем в продолжение целой недели.

Рабочее население Овиедо явно гордится следами ожесточенных классовых боев в своем городе. Вопрос чужестранца, что это за развалины, встречает самый радушный, доброжелательный ответ: «Это случилось во время революции». Октябрьские события называются не иначе, как революцией.

У памятника, поставленного местному «благодетелю» финансисту Тартье, в октябрьские дни лежали рядом два рабочих-коммуниста. Один больше не поднялся. Жандармская пуля пробила ему череп. Другой рассказывает нам о том, что происходило в Овиедо в те дни.

Движение началось в ночь с 4-го на 5 октября. Поднялся горняцкий район. Из рабочих городков и поселков отряды двинулись на Овиедо. Они об'единились с местными группами, и 6-го бой разгорелся в столице. Революционеры наступали на город по двум главным направлениям: со стороны предместья Сан-Лазар и через парк, примыкающий к площади Эскандалера. В первом случае продвижение оказалось более легким. Рабочие заняли окружающие город высоты и обстреляли перекрестным огнем засевших в своей казарме карабинеров. У парка же создалось трудное и опасное положение. Кругом стоят высокие здания, с крыш которых жандармы и полицейские могли с удобством обстреливать все пространство внизу.

Против пулеметов и скорострельных винтовок противника рабочие могли выставить только устаревшие ружья и револьверы, увы, бесполезные в бою такого большого масштаба. Но революция изобретает новые виды вооружения. Горняки, взрывающие динамитом горные породы, решили пустить в ход это средство и против классового врага. В противника полетели динамитные патроны. Кто-то догадался приспособить большие пастушеские рогатки, и патроны летели через всю площадь на сто или еще больше метров. И тогда противник отступил.

От Овиедо до Трубии 13 километров. Дорога вьется среди живописных холмов, пестрых радующих глаз кустарников. Она постепенно спускается вниз и приводит к узкой долине бурной горной реки Налон. Здесь по обе стороны реки расположены многочисленные цехи большого оружейного завода и рабочий поселок. То, что случилось на этом заводе, представляет собою один из наиболее ярких эпизодов астурийского восстания.

Движение не было подготовлено заранее. Сообщения о том, что горняки взялись за оружие, пришли совершенно неожиданно. В 4 часа утра 5 октября местные коммунисты (которых было меньше десятка на полторы тысячи рабочих) начали соображать, что предпринять. Они решили выступить и выполнили свой план с редким успехом. Коммунисты выдвинули из своей среды вожака, который сумел сплотить всю рабочую массу.

Хуану Мансо 29 лет. Он начал работать на трубийском заводе еще восемнадцатилетним парнем. Его неоднократно увольняли за революционную деятельность. Перед восстанием он сделал, собственно говоря, немногое. Он создал заводской комитет и, став его председателем, обеспечил ему авторитет среди рабочих. Но это немногое решило исход борьбы, когда события захватили людей врасплох. Призыв уже существовавшей и общепризнанной организации встретил единодушную поддержку рабочих. Двести человек немедленно записались в боевую дружину. Прямое выступление против охранявших важный военный завод жандармов и солдат, однако, сопряжено было с большим риском. Когда революционеры подсчитали свое оружие, то оказалось, что у них только 7 винтовок, 16 револьверов и 25 охотничьих ружей. Поэтому решено было применить хитрость.

6 октября утром, хотя в Овиедо уже шел горячий бой, трубийские рабочие вышли как ни в чем не бывало на работу. Администрация мгновенно обезоружила начальников цехов и мастеров. Потом они сняли солдатские посты. Передают, что солдаты-артиллеристы охотно отдали свое оружие, сочувствуя революционерам. Захватив цехи и оружие, рабочие стали большой силой. Администрация забаррикадировалась в одной из корпусов. Но рабочие выкатили орудие, направили его прямо на окна и пред'явили ультиматум. После первого холостого выстрела противник сдался.

Составленный из коммунистов, социалистов и анархистов трубийский ревком взял на себя функции революционной власти. Были выделены специальные уполномоченные по снабжению, обороне, санитарии. Создан был трибунал. В поселке, насчитывающем около 15 тысяч населения, поддерживался полный порядок за все время событий. Вечером 6 октября в Овиедо был отправлен отряд в 100 человек и с ним 4 орудия. На следующий день по приказу ревкома завод приступил к работе: готовить огнеприпасы для революционных отрядов. Было довольно трудно приспособить оружейный завод для производства патронов. Нехватало материалов и технических знаний. Но все же кое-что удавалось отправить на фронт, и это представляло значительную помощь.

У Мансо высокий смуглый лоб и необычайно густые черные брови. Он рассказывает о пережитом сухо и деловито, избегая похвальбы. Но с лица не сходит счастливая улыбка революционного залора. Два месяца он скрывался в родной Астурии у людей, которых не устрашили никакие репрессии и угрозы. Его арестовали в поезде почти у самой границы. Далее следовали четырнадцать месяцев тюрьмы, из которой он вышел совсем недавно, чтобы занять свое место в парламенте как один из шестнадцати избранных коммунистических депутатов.

Сама де Лангрео — один из самых значительных горняцких центров. Здесь заседал последний астурийский ревком, и занятие Сама де Лангрео правительственными войсками 19 октября означало конец восстания.

Рабочие Сама де Лангрео выступили 5-го ночью. По поручению ревкома один надежный человек обошел квартиры и созвал дружинников. Хромой, он стучал костылем в двери и говорил просто и убедительно: «Вставайте, революция началась!» Завязавшийся на утро бой был упорен и жестоко. Казармы полиции и жандармерии были окружены со всех сторон и закиданы динамитом. Рабочие понесли большие потери, но они нанесли не менее тяжелый урон противнику и к утру 7-го разгромили его. После этого были брошены подкрепления в Овиедо. Правительственная авиация следила за передвижениями революционных сил и бомбардировала вышедшие из Сама де Лангрео грузовики с вооруженными рабочими. Они все же добрались до места назначения и помогли захватить Овиедо.

В частную минутку пришел рассказать о пережитом участник октябрьских событий — Адольфо. Это очень характерный для Испании тип рабочего. Большая личная независимость во взгляде, жестах, в каждом движении. Аккуратная, почти фатоватая, внешность. И наряду с этим беспредельная отвага, ненависть к господствующему классу, жажда борьбы. Адольфо был совершенно незаметным рядовым коммунистом. Он выдвинулся уже в последние дни восстания. 13 октября войска вытеснили революционеров на Овиедо. Адольфо, который отвозил в Овиедо раненых и дрался там несколько дней на баррикадах, вернулся в Сама де Лангрео за помощью. Были снаряжены три колонны, начальником одной из которых был назначен Адольфо. Молодой командир обнаружил недюжинные военные способности. Его колонна заняла ведущее положение. 15 октября, когда восстание фактически было уже почти разгромлено, отряд Адольфо атаковал Овиедо. Рабочие ворвались в предместье Сан-Лазар. Но они не смогли удержать своих позиций вследствие недостатка патронов. Отряды шли в бой, имея по десяти патронов на человека.

Здесь, в предместьях Овиедо, рабочие натолкнулись на следы контрреволюционного террора. Палачи даже не позаботились о том, чтобы убрать трупы. В одном из рабочих домиков была найдена замученная семья в семь человек. Руки беспомощных жертв были связаны. Когда генерал Лопес Очоа 17 октября вел переговоры с ревкомом в Сама де Лангрео, он дал «слово военного», что не будет казней. Но в первый же день было расстреляно 23 человека. Убийцы «работали» наспех, и раненые были погребены заживо вместе с имевшими счастье умереть сразу.

Неистовства контрреволюции оставили глубокий след в памяти рабочей Астурии. Революционные доктрины проникли в самую толщу масс. Когда едешь на автобусе из одного горняцкого поселка в другой, пролетарские дети всюду приветствуют проезжающих поднятым вверх кулаком—знаком красного фронта. На стенах домов и на оградах выведены хорошо знакомые всей Испании три буквы: у, аче, пе, что значит: «Об'единяйтесь, братья-пролетарии!»

* * *

Именно об'единение пролетариата обеспечило такой размах движения в Астурии. Здесь сплоченно боролись рабочие—коммунисты, социалисты, анархисты. В остальной стране такого сплочения сил не было.

Народный фронт одержал в Астурии избирательную победу на февральских выборах 1936 года. И после этой победы Астурия продолжает давать прекрасные образцы передовой революционной классовой борьбы. Астурийские горняки захватили ряд бездействовавших шахт и сами ведут на кооперативных началах. Проведен ряд стачек против выступлений фашистов. Астурия особенно горячо откликнулась и активно участвовала в общеиспанской 24-часовой генеральной забастовке протеста против фашистского террора (17 апреля).

Астурия и в дальнейшем впишет еще ряд славных страниц в историю революционного движения испанского пролетариата, в историю его борьбы против фашизма, борьбы за власть.

Овиедо. Апрель 1936 г.

Знатные гости столицы

Московский областной совет профессиональных союзов пригласил в Москву на первомайские торжества из разных городов страны лауреатов стахановского движения.

На первомайском параде и демонстрации в столице Советского Союза будут присутствовать Алексей Стаханов, Дюканов, Петров, Крюков, Евдокия и Мария Виноградовы, Одинцова, машинист Огнев, буровой мастер бакинских нефтяных промыслов Парфенов и другие стахановцы.

1 мая вечером в Колонном зале Дома союзов состоится товарищеская встреча стахановцев Советского Союза со стахановцами Москвы.

2 мая знатные гости Москвы посетят музеи, Третьяковскую галлерею, Зоологический парк, а вечером в Колонном зале Дома союзов для них будет устроен концерт силами Центрального дома самодеятельности московских профсоюзов.

ДЕЛЕГАЦИИ РАБОЧИХ 16 СТРАН

Своих делегатов на первомайские торжества в СССР прислали рабочие и профсоюзные организации Англии, Франции, Бельгии, Испании, Чехословакии, США, Канады, Швейцарии, Дании, Швеции, Норвегии, Мексики, Австралии и др. Всего приехало около 170 человек из 16 стран.

Часть английских, шведских, датских и норвежских делегатов проведет первомайские торжества в Ленинграде. Остальные будут эти дни в Москве.

Делегаты рассказывают об огромном росте симпатий к СССР трудящихся капиталистических стран. Еще никогда выборы делегатов в СССР не проходили с таким под'емом, как в этом году.

Среди иностранных гостей — представители многотысячных рабочих коллективов шахт, заводов и профсоюзных организаций. В числе прибывших — председатель профсоюза горняков Северной Австралии Томас Хор, председатель профсоюза горняков севера Франции Клебер Леге и другие.

Московские рабочие устроили гостям теплую встречу. Колонны встречающих возглавляли лучшие стахановцы московских предприятий. Иностранным делегатам преподнесли цветы.

На первомайские торжества в Москву приехали также три лейбористских депутата английского парламента — Доби, Вильямс и Слит и два члена генерального совета тред-юнионов — Бромлей и Эльвин.

МЕТАЛЛ ЗА 27 АПРЕЛЯ

(В тысячах тонн)

	План	Выпуск.	% плана.
ЧУГУН	41,0	40,9	99,7
СТАЛЬ	46,0	46,8	101,8
ПРОКАТ	36,0	37,2	103,4

УГОЛЬ ЗА 27 АПРЕЛЯ

(В тысячах тонн)

	План	Добыто	% плана.
ПО СОЮЗУ	379,1	346,6	91,4
ПО ДОНБАССУ	231,3	206,1	89,1

РАБОТА ЖЕЛЕЗНЫХ ДОРОГ

28 апреля

ДОРОГИ.	Начальники дорог	Процент исполн. плана погрузки.	Процент исполн. плана разгрузки.	Процент обеспечения вагонами.
Октябрьская	Синев	121	119	111
Кировская	Ледник	123	106	120
Юго-Западная	Зорин	127	102	109
Ряз.-Уральск.	Кавтарадзе	150	107	115
Туркмб	Михайленко	172	108	121
Амурская	Рутенбург	164	173	97
Курская	Амосов	119	102	100
Сталинская	Трестер	118	114	97
Донецкая	Левченко	100	107	96
Закавказская	Розенцвейг	109	107	113
Южная	Шушков	110	100	101
Восточнооенбир.	Крохмаль	121	111	104
Окружная	Фалеев	121	104	88
Казанская	Кучмин	109	96	108
Юго-Восточная	Арнольдов	150	131	111
Забайкальская	Друскис	187	120	94
М.-Бел.-Балт.	Русанов	118	102	113
Западная	Жуков	118	98	106
Дальневосточн.	Лемберг	129	98	113
Красноярская	Мирский	108	134	148
Оренбургская	Подшивалин	156	107	149
Москва—Донб.	Емшанов	126	95	115
Азово-Черном	Дашко	107	97	94
Им Кагановича	Шахгильдян	106	106	148
Северокавказ.	Маевский	110	107	141
Северная	Винокуров	107	108	97
Томская	Ваньян	96	100	130
Южно-Уральск	Князев	100	104	179
Среднеазиатск.	Прокофьев	107	101	120
Омская	Фуфрянский	112	119	191
Сам.-Златоуст	Ковылкин	99	105	228

Погружено всего: 91.211 ваг. 114 проц.
Разгружено » 68.222 » 107 »

ВТОРЫЕ ПУТИ ДАЛЬНЕГО ВОСТОКА

ХАБАРОВСК, 30 апреля. (Корр. «Правды»). Вчера со станции Михайло-Чесноковская вышел в Хабаровск поезд со стахановцами-строителями. Они везут сообщение об окончании строительства вторых путей от раз'езда Тарского, Забайкальской железной дороги, до станции Хабаровск.

Дальневосточный край получает технически оснащенную двухпутную магистраль протяжением в 2.120 километров. Уже сдано в эксплоатацию 2.064 километра пути. Наиболее трудными участками строительства были перегоны вблизи Хабаровска, станций Архара, Облучье и Бира, где линия прокладывалась через хребет Малого Хингана. Вдоль вторых путей возникли десятки красивых вокзалов. На крупных станциях действует новая водоснабжающая система. Закончено строительство десятков новых значительных мостов.

Прекрасные архитектурные сооружения — вокзалы в Биробиджане и на станции Облучье.

Трудящиеся Дальнего Востока готовятся к встрече первого поезда, открывающего эксплоатацию вторых путей.

2.800 СЕЛЬСКИХ ЭЛЕКТРОУСТАНОВОК

Наркомзем Союза ассигновал в 1936 г. на электрификацию сельского хозяйства 32.400 тыс. руб. В текущем году устанавливаются 1.000 новых электромолотильных агрегатов, электрифицируются 1.000 колхозных товарных ферм и 45 машинно-тракторных мастерских. Кроме того, будет пущена в эксплоатацию в Амвросиевском районе Грузии колхозная гидростанция первой очереди мощностью в 750 лошадиных сил. Летом в уборочную кампанию на колхозных полях будет работать около 5.000 электромолотильных агрегатов. Всего в Советском Союзе имеется 2.800 сельских электроустановок общей мощностью в 150 тысяч киловатт. (ТАСС).

СТАХАНОВЦЫ-КРАСНОФЛОТЦЫ ОСТАЮТСЯ НА СВЕРХСРОЧНУЮ СЛУЖБУ

СИМФЕРОПОЛЬ, 30 апреля. (Корр. «Правды»). Черноморский флот встречает праздник новыми успехами в боевой и политической подготовке.

На крейсере «Красный Кавказ» стахановская группа штурманских электриков во главе с командиром отделения Беликовым при выполнении ответственного задания перекрыла нормы в два с половиной раза. Блестящие результаты показали на боевом учении торпедисты-стахановцы миноносца «Петровский» тт. Слепнов, Рудомин и Кузьмин.

Орденоносцы-позывники обратились к краснофлотцам, кончающим в этом году службу, с призывом остаться во флоте сверх срока. На этот призыв откликнулись лучшие краснофлотцы-стахановцы.

* * *

ВЛАДИВОСТОК, 30 апреля. (По телеграфу). Очень большое количество младших командиров и бойцов Тихоокеанского флота, срок службы которых оканчивается в этом году, заявили о своем желании остаться на боевой вахте дальневосточных морских границ Советского Союза. На сверхсрочную службу остаются лучшие квалифицированные кадры специалистов, орденоносцы.

ПИСЬМО ПАХАРЯ-СТАХАНОВЦА НИКИТИНА тов. ЖДАНОВУ

ЛЕНИНГРАД, 30 апреля (ТАСС). Пахарь-стахановец колхоза им. Буденного, Островского района, тов. Никитин послал письмо секретарю Ленинградского обкома ВКП(б) тов. А. А. Жданову, в котором сообщает, что полученная им приветственная телеграмма от тов. Жданова воодушевила всех колхозников.

«То, что я сделал, — пишет тов. Никитин, — может сделать каждый честный колхозник. Я за день вспахал 1.5 га. В день получения вашей телеграммы я на бороньбе выполнил норму на 233 проц., заборонил 14 га при норме в 6».

Колхоз им. Буденного первым в районе закончил сев льна, выполнив все агротехнические правила. Колхозники обещают тов. Жданову провести по-стахановски все сельскохозяйственные работы и своевременно выполнить свои обязательства перед государством.

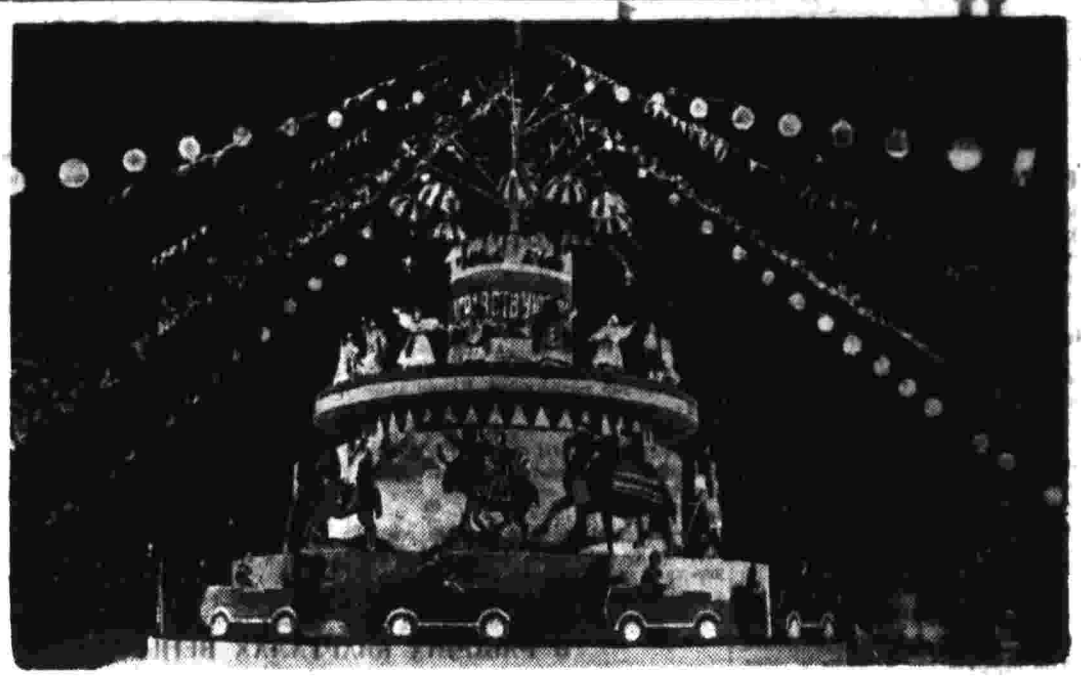

Праздничное оформление площади им. Свердлова в Москве посвящено теме «Счастливое детство». На снимке: иллюминованная декоративная карусель, построенная по эскизу худ. В. Рындина. Фото Я. Халипа

ПРАЗДНИЧНАЯ МОСКВА

Утром, как обычно, в Москву прибыли поезда: они привезли гостей со всех концов мира. Гости вступали в столицу Советского Союза с волнением и радостью.

Москва меняла будничный наряд. Праздничное оживление чувствовалось на улицах уже несколько дней. На площадях строились макеты, отображающие индустриальную и военную мощь Советского Союза, поднимались исполинские транспаранты со сверкающими лозунгами, вывешивались художественные панно, зажигались мириады огней.

Город окрашивался в цвет пурпура, ставший цветом побед. Гирлянды из зелени обвивали балконы. На площадях возводились миниатюрные заводы, воспроизводились каналы, прорытые большевиками, открывались панорамы изобилия — результаты народных трудов.

Над Красной площадью поднят гигантский лозунг, который повторяется на языках Запада и Востока: «Да здравствует международный пролетарский праздник первое мая!» У Большого театра установлена, освещенная цветными фонариками, детская вертящаяся карусель. Декоративные деревья — яблони, груши, виноградные кусты — окружают эту веселую карусель.

В многочисленных лозунгах трудящиеся столицы выражают свою любовь к вождю народов Советского Союза товарищу Сталину, безграничную преданность своей родине, готовность в любой миг встать на защиту ее рубежей.

Улицы превратились в выставочные ателье. Витрины улицы Горького уставлены макетами Дворца Советов и перспективами будущей Москвы. Окна магазинов Кузнецкого Моста заполнены картинами советских художников. На Комсомольской площади торжественно возвещают о своих победах железные дороги Советского Союза.

И все это освещено причудливыми огнями иллюминации, расставленными тут и там прожекторами, электрическими звездами, — то крохотными, то грандиозными.

Везде необычайное оживление. Будто все население города вышло на улицу, чтобы готовиться к празднику. Нынешние первомайские торжества Советский Союз встречает подлинным изобилием. Это особенно чувствуется в магазинах Москвы, где тонны рыбы с Каспия, с Мурмана и Тихого океана, бочки с маслом из Сибири и с Украины, ящики с фруктами Грузии и Крыма раскупаются с молниеносной быстротой. Толпы покупателей торопливо несут пакеты, кульки, корзины, тщательно упакованные ящики, коробки с тортами, новые наряды. В трамваях, на улицах, в театрах говорят о предстоящем празднике, о параде, о демонстрации. Так встречают только подлинно народный праздник!

Вечером выстраиваются очереди у цветочных киосков. В цветочных магазинах тесно. На оранжерей подвозят корзины с гортензиями, лилиями, розами, — их быстро раскупают. Цветы стали у нас завсегдатаями народных празднеств.

Каждому хочется притти на Красную площадь с песней. Вечером на площади Свердлова появляется хор. Тридцать тысяч певцов! Останавливается движение, затихает гул трамваев и автомобилей. Тридцать тысяч человек поют.

Ночью по улицам столицы идут пролетарские полки, готовящиеся к параду, грохочут танки и гаубицы, с дробным цокотом проходят кавалерийские эскадроны. На рассвете появляются самолеты и кружатся над столицей. Не только в городе, но и над городом праздничное оживление!

О. ЭСТЕРКИН.

ПОД'ЕМ ФЛАГА В ЛЕНИНГРАДСКОМ ПОРТУ

ЛЕНИНГРАД, 30 апреля. (Корр. «Правды»). 1 мая в 9 часов утра в Ленинградском торговом порту состоится торжественный под'ем флага по случаю открытия навигации. К майским дням премирована за лучшие показатели работы комсомольская молодежная бригада грузчиков тт. Силкина и Рябикова.

ПЕРВЫЕ ВАГОНЫ УРАЛЬСКОГО ВАГОНОСТРОИТЕЛЬНОГО ЗАВОДА ПРИНЯТЫ НКПС

СВЕРДЛОВСК, 30 апреля. (Корр. «Правды»). Вчера представители Народного комиссариата путей сообщения приняли от Уральского вагоностроительного завода 8 первых большегрузных четырехосных вагонов (гондол), изготовленных опытным цехом. Вагоны передаются для эксплоатации.

НОВЫЙ КИНОТЕАТР «МЕТРОПОЛЬ»

29 апреля в Москве на площади Свердлова показом фильма «Розина зовет» открылся большой кинотеатр «Метрополь». В нем, в отличие от других кинотеатров, три зрительных зала: синий, зеленый и коричневый с общим количеством около 700 мест. Сеансы начинаются каждые полчаса.

Зрительные залы стильно меблированы. В залах и фойе хорошая вентиляция.

Новый театр привлек большое количество зрителей.

ОХОТНИКАМ-ЭСКИМОСАМ СБРОШЕНО ПРОДОВОЛЬСТВИЕ И ТЕПЛАЯ ОДЕЖДА

29 апреля самолеты чукотской авиагруппы Северного морского пути «Н-44» и «Н-68» сбросили летали к 15 охотникам-эскимосам, унесенным в море на льдинах (см. «Правду» от 29 апреля).

Как сообщают из Уэллена, картина льдов значительно изменилась. Самолеты обнаружили в море лишь одну группу из 8 охотников, которые переобулись на льдину диаметром свыше 800 метров.

На самолете «Н-68» в качестве пассажира летел председатель Науканского колхоза эскимос Ойпа.

С борта самолета были дополнительно сброшены на льдину, где находятся охотники, походные палатки, кухлянки (теплая одежда), продовольствие, керосин и письма.

Пилоты установили, что льдина трехфутовая в 100 километрах от Уэллена и только в 10 километрах от берега. Местные чукчи и эскимосы высказывают предположение, что остальные 7 охотников пытаются самостоятельно достигнуть берега. Из Уэллена и селения Наукан посланы на побережье нарты.

Самолет «Н-44» вылетел на мыс Шмидта, откуда вернется с двумя самолетами «У-2». Эти машины должны будут снять охотников со льдины.

ФИЛИАЛ КОНСЕРВАТОРИИ В СЕЛЕ ГЛОДОСИ

ОДЕССА, 30 апреля. (Корр. «Правды»). В селе Глодоси, Хмелевского района, открывается филиал Одесской консерватории для колхозников и их детей. В филиале будут классы: вокальный, духовых инструментов, народных инструментов, фортепиано, пения и декламации.

ПЕРВЫЙ ГУСЕНИЧНЫЙ ТРАКТОР-ПРОПАШНИК

ЛЕНИНГРАД, 30 апреля. (Корр. «Правды»). Вчера из ворот экспериментального цеха Кировского завода вышел первый опытный гусеничный трактор-пропашник «Кировец».

Оригинальная конструкция его разработана бригадой конструкторов завода под руководством инженеров Рагозина, Архангельского и Пирамидова.

Во время испытания трактор хорошо делал повороты на месте, брал под'емы, прекрасно слушался руля.

ПРОИСШЕСТВИЯ

* **«Жертва гипноза».** 45-летняя М. П. Андреева работала директором столовой № 59 Бауманского районного треста столовых в Москве. Недавно во время ревизии в столовой была обнаружена растрата 25 тысяч рублей. Андреевой заперли. В милиции она заявила, что стала жертвой гипноза.

По словам Андреевой, она познакомилась с неким Ильичевым. Ильичев часто заезжал на автомобиле за Андреевой в столовую и, обладая дорогой спортивной внешностью, заставлял ее обыть на крупные деньги, которые они вместе прокучивали. Попытка освободиться от влияния Ильичева ни к чему не привела.

Заявление Андреевой проверили. Все оказалось выдумкой. Никакого Ильичева она не знала. Выяснилось, что Андреева сошлась с 23-летним счетоводом той же столовой Г. Д. Силаевым. Чтобы удержать молодого человека возле себя, она задаривала его деньгами, которые брала из кассы столовой. Андреева и Силаев арестованы.

ПРИКАЗ ГАРНИЗОНУ ГОРОДА МОСКВЫ

№ 12.

30 апреля 1936 г. г. Москва.

О ПАРАДЕ 1-го МАЯ 1936 ГОДА

§ 1.

1-го мая сего года в 10 часов утра, в день международного пролетарского праздника, на Красной площади назначаю парад войскам Московского гарнизона и приведение к торжественному обещанию молодых бойцов призыва 1935 года.

§ 2.

Парад будет принимать Народный Комиссар Обороны СССР Маршал Советского Союза тов. К. Е. Ворошилов.

§ 3.

Командование парадом Народный Комиссар Обороны возложил на меня.

§ 4.

На парад вывести: сводный полк начальствующего состава Центральных Управлений НКО, военные академии, военно-учебные заведения, войсковые части Московского гарнизона, войсковые части НКВД, вооруженные отряды Московского пролетариата и отряды студентов, проходящих военную подготовку.

§ 5.

Форма одежды — летняя.

§ 6.

Командирам частей выслать линейных в распоряжение коменданта города Москвы 1-го мая, согласно особых указаний.

§ 7.

Частям прибыть на Красную площадь для участия в параде в период времени с 9 часов до 9 ч. 30 мин.

§ 8.

Коменданту Кремля после приведения бойцов к торжественному обещанию произвести артиллерийский салют.

§ 9.

Общее руководство и ответственность по поддержанию порядка во время парада возлагаю на коменданта города Москвы комдива т. Дубина.

Начальник гарнизона города Москвы зам. командующего войсками МВО комдив ГОРБАЧЕВ.

Общий план демонстрации 1-го мая 1936 года

Начало демонстрации в 12 часов.

На Красной площади будут проходить колонны демонстрантов 23-х районов гор. Москвы, в две очереди.

Оцепление площадей: Красной, Революции, Свердлова, Дзержинского, Охотного ряда и прилегающих к ним улиц будет выставлено в 7 час. 00 мин.

Пропуск на Красную площадь будет производиться до 9 час. 45 мин. только через пункты, указанные в пригласительных билетах.

Общее наблюдение и руководство организацией демонстрации и обеспечением порядка возлагается на Начальника Управления РК милиции гор. Москвы тов. Зуль.

Коменданты площадей:

Площ. им. Свердлова — тов. Дектер, площ. Революции — тов. Бронштейн, площ. Дзержинского — тов. Антропов, площ. Ногина — тов. Шиманский, площ. Охотного ряда — тов. Дренисов, Сапожковская площадь — тов. Дубинин, площ. Ильинских ворот — тов. Прокопюк, Советская площадь — тов. Кострыкин.

Ленинский район — т. Петров, т. В 3-11-34. Фрунзенский — т. Виноградов, т. Г 6-55-00 доб. 1-50; Киевский — т. Андронов, т. Г 3-99-94; Кр.-Пресненский — т. Тихомиров, т. Д 1-21-44; Советский — т. Межов, т. Д 1-23-18; Ленинградский — т. Андреев, т. Д 1-76-71 Свердловский — т. Сергеев, т. Д 1-41-00; Коминтерновский — т. Гаврилов, т. К 0-76-62; Октябрьский — т. Антокольский, т. Д 1-37-81; Дзержинский — т. Кудрявцев, т. К 1-34-83; Ростокинский — т. Дзевпельский, т. К 0-20-40 доб. 75; Куйбышевский — т. Белов, т. К 5-28-31; Железнодорожный — т. Муха, т. К 3-48-37; Красногвардейский — т. Махрагелов, т. К 0-81-93; Бауманский — т. Андреев, т. К 5-03-10; Сокольнический — т. Глебов, т. К 2-91-28; Молотовский — т. Пачуков, т. К 1-45-11; Первомайский — т. Тренин, т. Ж 1-01-00 доб. 08; Сталинский — т. Скворцов, т. В 1-70-65 доб. 55-73; Таганский — т. Мочозов, т. Ж 1-47-23; Пролетарский — т. Плиговка, т. Ж 1-09-61; Кировский — т. Игонин, т. В 3-95-00 доб. 2-50; Москворецкий — т. Дубовицкий, т. В 3-09-30.

Связь.

Начальник связи — старший инспектор отдела нарслужбы УРКМ гор. Москвы — тов. Крошин; тел. К 1-70-73; К 2-16-71.

ПЕРВОМАЙСКАЯ КОМИССИЯ МГК ВКП(б).

НАРКОМПИЩЕПРОМ СССР ★ ГЛАВКОНДИТЕР

★ Разноцветные целофановые мешочки с набором бисквита, вафлей карамели, драже.
★ Набор шоколадных зверушек, птичек, золотых рыбок и др.
★ Специальные детские первомайские пакеты
★ Кондитерские изделия с сюрпризами для карнавала.
★ Букеты цветов из шоколадных конфет
★ Плетеные корзиночки с карамельным набором
★ Сладкие леденцовые бублики.

К ПЕРВОМАЙСКИМ ПРАЗДНИКАМ
ВЫПУЩЕН И ПОСТУПИЛ В ПРОДАЖУ
БОЛЬШОЙ АССОРТИМЕНТ
КОНДИТЕРСКИХ ИЗДЕЛИЙ—НОВИНОК
СПЕЦИАЛЬНО ДЛЯ ДЕТЕЙ
ОРИГИНАЛЬНАЯ УПАКОВКА!
ХУДОЖЕСТВЕННОЕ ОФОРМЛЕНИЕ!

ТРЕБУЙТЕ
ВО ВСЕХ МАГАЗИНАХ КОНДИТЕРСБЫТА

МАГАЗИН № 1
Маросейка, угол Армянского пер., дом № 1, тел. И 0-70-96
МАГАЗИН № 2
Никитские ворота, тел. Б-25-49
МАГАЗИН № 3
Улица Горького, дом № 114, тел. Д 1-29-61
МАГАЗИН № 4
Бутырская улица, дом № 29, тел. Д 1-72-47
и в специально открытых для обслуживания участников первомайской демонстрации ПАЛАТКАХ (Манежная площадь)

КЕКС ВЕСЕННИЙ

ТРЕБУЙТЕ ВО ВСЕХ БУЛОЧНЫХ МОСКВЫ
ВЫПУЩЕН К ПЕРВОМАЙСКИМ ПРАЗДНИКАМ
МОСКОВСКИМИ ХЛЕБОЗАВОДАМИ-АВТОМАТАМИ НАРКОМЛИЩЕПРОМА СССР

ТОРГУЮЩИМ ОРГАНИЗАЦИЯМ ЗАКАЗЫ НАПРАВЛЯТЬ:
Хлебозаводам-автоматам: им. СТАЛИНА — тел. Ж 1-04-72; им. КАГАНОВИЧА — тел. Г 6-99-00, доб. 3-84; им. БАДАЕВА — тел. Ж 1-04-77; СОКОЛЬНИЧЕСКОМУ — тел. Е 3-49-77

УТВЕРЖДАЮ:
КЕКС ВЕСЕННИЙ — ЛУЧШИЙ К ЧАЮ.

1 МАЯ В ТЕАТРАХ:

БОЛЬШОЙ театр	оп. Князь Игорь.
Филиал БОЛЬШОГО Т-РА	оп. РИГОЛЕТТО. (закрыт. спект.).
МАЛЫЙ ТЕАТР	ЛЮБОВЬ ЯРОВАЯ.
ТЕАТР им. САФОНОВА	ВЕШНЫЕ ДЕНЬГИ.
МХАТ СССР им. М. Горького	Царь Федор Иоаннович (Нач. в 18 ч.).
Филиал МХАТ СССР	ПЛАТОН КРЕЧЕТ. (Нач. в 18 ч.).
ТЕАТР им. Вс. МЕЙЕРХОЛЬДА	ЛЕС.
ТЕАТР им. Евг. ВАХТАНГОВА	ТРУС.
Гос. НОВЫЙ т-р в клубе НГУ	Без вины виноватые.
ГОС. МУЗ. Т-Р НЕМ.-ДАНЧЕНКО	В пом. Камерного т-ра. КОРНЕВИЛЬСКИЕ КОЛОКОЛА.
ЦЫГАНСКИЙ Т-Р	ЦЫГАНЫ.
Т-Р РЕВОЛЮЦИИ	ПОСЛЕ БАЛА.
РЕАЛИСТИЧ. Т-Р	АРИСТОКРАТЫ.
ГОС. ТРАМ	ДАЛЬНЯЯ ДОРОГА.
Театр МОСНС	ХДОПЧИК.
ТЕАТР САТИРЫ	Аморские острова.
Театр-Студия н/р. Р. СИМОНОВА	Семья Волковых.
ТЕАТР в/р. им. БАЯДИНСКОГО	ВАГРАМОВА НОЧЬ.
Т-Р ОПЕРЕТТЫ	ПРОДАВЕЦ ПТИЦ. (Закрыт. спект.).
Т-ры им. КРУПСКОЙ	ПЛАТОН КРЕЧЕТ.
Театр НАРОДНОГО ТВОРЧЕСТВА	ПЕРВОМАЙСКАЯ Внесоюзн. программа.
1-й ГОСЦИРК	1 и 2/V — Закрытые представления.

Тел. обоз. недействительны.

АДРЕС РЕДАКЦИИ и ИЗД-ВА: Москва, 40, Ленинградское шоссе, улица «Правды», д. 24. ТЕЛЕФОНЫ ОТДЕЛОВ РЕДАКЦИИ: Партийный — Д 3-10-86; Сов. строит. и Кр. Армии — Д 3-10-84; Сельск. — Д 3-10-83; Экономический — Д 3-11-84; Иностранный — Д 3-11-60; Информации — Д 3-15-80; Писем рабоч. и колхоз. — Д 3-10-80; Обзоров печати — Д 3-10-84; Школы, науки и быта — Д 3-10-65; Искусств — Д 3-11-66; Местной сети — Д 3-15-47; Фельетонов — Д 3-15-66; Критики и библиогр. — Д 3-11-07; Иллюстрационный — Д 3-10-68; Секретариат редакции — Д 3-15-84; Корреспондент. бюро — Д 3-15-69; Справочное бюро — Д 3-15-68; Отдел об'явлений — Д 3-11-12.

Уполномоченный Главлита № 8—40502. Типография газеты «Правда» имени Сталина. Изд. № 331.

И. В. СТАЛИН

ПЕРВОМАЙСКАЯ ЛИСТОВКА 1912 ГОДА

ОКОНЧАНИЕ

С тех пор боевой клич рабочего социализма все сильнее раздается на митингах и демонстрациях в день первого мая. Все шире разливается океан рабочего движения, захватывая новые страны и государства от Европы и Америки до Азии, Африки и Австралии. Слабый когда то международный союз рабочих вырос в продолжении всего нескольких десятков лет в мощный союз, имеющий регулярные конгрессы и об'единяющий миллионы рабочих всех концов мира. Высокими волнами вздымается море пролетарского гнева и все грознее наступает на колеблющиеся твердыни капитализма. Разыгравшаяся недавно великая забастовка углекопов в Англии, Германии, Бельгии, Америке и т. д., забастовка, нагнавшая страх на эксплуататоров и царей всего мира,—явный признак того, что социалистическая революция не за горами...

«Мы не чтим златого кумира!» Не нужно нам царства буржуа и угнетателей! Проклятие и смерть капитализму с его ужасами нищеты и кровопролитий! Да здравствует царство труда, да здравствует социализм!

Вот что провозглашают в сегодняшний день сознательные рабочие всех стран.

И уверенные в своей победе, спокойные и сильные, гордо шествуют они по пути к обетованной земле, по пути к светлому социализму, шаг за шагом осуществляя великий призыв Карла Маркса: «Рабочие всех стран, соединяйтесь!»

Так празднуют первое мая рабочие свободных стран.

Русские рабочие с тех пор, как они начали приходить к сознанию своего положения, не желая отстать от своих товарищей, всегда присоединялись к общему хору своих заграничных товарищей, празднуя заодно с ними первое мая, несмотря ни на что, несмотря на зверские репрессии царского правительства. Правда, за последние 2—3 года в период контрреволюционной вакханалии и партийного развала, промышленной депрессии и мертвящего политического равнодушия среди широких масс русские рабочие лишились возможности по-старому *праздновать свой светлый* рабочий праздник. Но начавшееся в последнее время оживление в стране, экономические забастовки и политические протесты среди рабочих по поводу хотя бы пересмотра дела втородумцев социал-демократов, нарождающееся недовольство среди широких слоев крестьян, в виду охватившей свыше 20 губерний голодовки, протесты сотен тысяч приказчиков против «обновленного» строя российских зубров, — все это говорит за то, что мертвящая спячка проходит, уступая место политическому оживлению в стране и прежде всего среди пролетариата.

Вот почему в этом году русские рабочие могут и должны в сегодняшний день протянуть руку своим заграничным товарищам. Вот почему они должны в той или иной форме праздновать вместе с ними первое мая.

Они должны сказать сегодня, что заодно с товарищами свободных стран — не чтят и не будут чтить златого кумира.

Они должны кроме того добавить к общему требованию рабочих всех стран свое собственное русское требование о свержении царизма, об установлении демократической республики.

«Нам ненавистны тиранов короны!» «Цепи народа страдальца мы чтим!» Смерть окровавленному царизму! Смерть дворянской поземельной собственности! Смерть хозяйской тирании на фабриках, заводах и рудниках! Земля—крестьянам! 8 часов работы—рабочим! Демократическая республика—всем гражданам России!

Вот что должны еще провозгласить в сегодняшний день русские рабочие.

Это ложь и лакейство перед Николаем последним, когда русские либералы уверяют себя и других, что царизм упрочился в России и он способен удовлетворить основные нужды народа.

Это обман и фарисейство, когда русские либералы поют на все голоса, что революция умерла, и мы живем в «обновленном» строе.

Посмотрите вокруг себя: разве многострадальная Россия похожа на обновленную, благоустроенную страну?

Вместо демократических конституций—режим виселиц и дикого произвола!

Вместо всенародного парламента—черная дума черных помещиков!

Вместо «незыблемых основ гражданской свободы», вместо свободы слова, собрания, печати, союзов и стачек, обещанных еще в манифесте 17 октября—мертвая рука усмотрений и пресечений, закрытые газеты, высланные редакторы, разрушенные союзы, разогнанные собрания.

Вместо неприкосновенности личности — избиения в тюрьмах, издевательства над гражданами, кровавая расправа с забастовщиками на Ленских приисках!

Вместо удовлетворения крестьянских нужд — политика дальнейшего обезземеления крестьянских масс!

Вместо упорядоченного государственного хозяйства — воровство в интендантствах, воровство в железнодорожных управлениях, воровство в лесном хозяйстве, воровство в морском ведомстве!

Вместо порядка и дисциплины в правительственном механизме — подлоги в судах, шантаж и вымогательства в сыскных полициях, убийства и провокация в охранных отделениях!

Вместо международного величия русского государства—позорный провал «русской политики» в делах ближнего и дальнего востока, роль палача и разорителя в делах истекающей кровью Персии!

Вместо успокоения и благоденствия обывателей — самоубийства в городах и ужасающая голодовка 30 миллионов крестьянства в деревнях!

Вместо оздоровления и очищения нравов — неслыханный разврат в монастырях, в этих твердынях официальной морали!

И как завершение картины — зверский расстрел сотен тружеников на Ленских приисках!..

Разрушители добытых свобод, поклонники виселиц и расстрелов, авторы «усмотрений» и «пресечений», воры-интенданты, воры-инженеры, грабители-полицейские, убийцы-охранники, развратители-Распутины — вот они, «обновители» России!

И есть еще на свете люди, осмеливающиеся утверждать, что в России все благополучно, революция умерла!

Нет, товарищи: там, где голодают миллионы крестьян, а рабочих расстреливают за забастовку, там революция будет жить, пока не сотрется с лица земли позор человечества, русский царизм.

И мы должны сказать в сегодняшний день, в день первого мая, в той или иной форме, на митингах, массовках или тайных собраниях, — где как целесообразнее будет, что клянемся бороться за полное свержение царской монархии, что приветствуем грядущую русскую революцию, освободительницу России.

Так протянем же руку нашим товарищам заграницей и провозгласим вместе с ними:

Долой капитализм!

Да здравствует социализм!

Подымем знамя русской революции и напишем на нем:

Долой царскую монархию!

Да здравствует демократическая республика!

Товарищи! мы празднуем сегодня первое мая!

Да здравствует первое мая!

Да здравствует международная Социал-демократия!

Да здравствует Российская Социал-Демократическая Рабочая Партия!

ЦЕНТРАЛЬНЫЙ КОМИТЕТ РОС. СОЦ.-ДЕМ. РАБОЧЕЙ ПАРТИИ.

Первомайское обращение Исполкома Коминтерна

Пролетарии всех стран мира!

Первое мая, день боевого смотра революционных сил международного пролетариата, должен в этом году стать днем мощной демонстрации единства рабочего класса и широких народных масс всех стран в деле защиты мира от поджигателей войны.

Мир находится в величайшей опасности.

На Западе миру угрожает германский фашизм, который, продвинув свои войска вплотную к французской границе, создает непосредственную военную угрозу Франции и Бельгии, подготовляет уничтожение Чехословакии как самостоятельного государства, аннексию Австрии, оккупацию Мемеля и Литвы, стараясь втянуть в войну на своей стороне Польшу и создать плацдарм для нападения на великую Страну Советов.

На Востоке фашистская военщина Японии захватывает одну за другой провинции Китая, стремится покорить все народы Азии, захватить Филиппины и Австралию, готовя решающую схватку с Соединенными Штатами и Великобританией за гегемонию на Тихом океане, угрожая непосредственно границам СССР.

Эти главные зачинщики войны, германский фашизм и японская военщина, поддерживая агрессивные планы друг друга, стремятся вовлечь в истребительную войну страны всего мира.

Магнаты финансового капитала пытаются спасти прогнивший капитализм установлением диктатуры самых реакционных, самых вожжиственных элементов буржуазии —фашистов. И там, где фашизм, укрепившись с помощью кровавого террора у власти, заковал в цепи трудовой народ своей страны, он бешено ищет выхода из растущих внутренних трудностей и спасения от надвигающегося народного возмущения в военной агрессии против других народов, неся открытую угрозу их национального порабощения. В любой момент фашистские правители могут обрушить на человечество неисчислимые бедствия новой мировой бойни.

Для фашизма сохранение мира смертельная опасность! Фашизм—враг мира! Фашизм—это захватническая война! Кто хочет мира, тот должен бороться против фашизма.

Трудящиеся города и деревни! Все друзья мира!

Еще не поздно преградить дорогу зачинщикам войны. Спасти мир можно, если широчайшие массы народа, жаждущие мира, повсюду без промедления об'единят свои гигантские силы для борьбы за сохранение мира, против фашистских поджигателей войны. **Создание широчайшего фронта народных масс для борьбы за сохранение мира является сейчас центральной задачей международного пролетариата и всех друзей мира.**

И это осуществимая задача. Если велика опасность войны, то велики и те силы, которые могут быть двинуты против угрозы войны.

Непрерывно растет в капиталистических странах возмущение и боевая готовность в рядах пролетариата, крестьянства и всех трудящихся против наступления капитала, против реакции и фашистского насилия. Трудящийся народ, смыкая свои ряды в *широкий единый фронт*, встает все решительнее на борьбу за хлеб, за свободу, за мир. Все смелее пролетариат, преодолевая раскол в своих рядах, выступает как руководящий класс всех трудящихся против ненавистного капиталистического рабства и империалистического закабаления народов. Самые лучшие люди, самые светлые умы человечества переходят на сторону борющегося пролетариата.

Сейчас не то, что было в 1914 году. Сейчас за сохранение мира не только рабочий класс, крестьянство и все трудящиеся, но и угнетенные нации и слабые народы, независимости которых угрожают новые войны. **Советский Союз**, несокрушимая крепость мирового пролетариата и угнетенных всех стран, является **центром всех сил**, *борющихся за мир*. Ряд капиталистических государств **на данном этапе** также заинтересованы в сохранении мира. Из всего этого вытекает возможность создания широкого фронта рабочего класса, всех трудящихся и целых народов против угрозы империалистической войны. **И от степени осуществления и действия этого мирового фронта будет зависеть, сумеют ли в ближайшее время фашистские и империалистические поджигатели войны заменить пожар новой империалистической войны, или их злодейские руки будут отсечены топором могучего антивоенного фронта.**

Рабочие!

Не поддавайтесь уговорам тех реформистских лидеров и тех лжепацифистов, которые под разными предлогами стараются удержать массы от самостоятельной борьбы против опасности войны.

Не верьте тому, что **Лига наций** своими мероприятиями может заменить самостоятельную борьбу народных масс за сохранение мира. Противоречивость корыстных интересов империалистических держав, входящих в состав Лиги наций, крайне затрудняет принятие ею действенных мер против агрессоров. Это явно сказалось в вопросе о применении санкций против итальянского фашизма, напавшего на абиссинский народ; это сказалось и в отношении Лиги наций к последней провокации гитлеровского фашизма. Подумайте, если бы международный пролетариат выступил едино и путем забастовок и других мероприятий не допустил бы из Италии и в Италию ни одного парохода, ни одного поезда, итальянский фашизм был бы давно лишен возможности продолжать грабительскую войну в Абиссинии.

Международный боевой фронт трудящихся масс, отпор[illegible] **политику Советского Союза, наряду с мероприятиями коллективной безопасности со стороны заинтересованных в сохранении мира государств и состоянии предотвратить преступное покушение набесившихся агрессоров на мир.**

Основная революция — это самостоятельная работа масс в защиту мира, против империалистических поджигателей войны.

Трудящиеся массы Франции и Испании показали народам других капиталистических стран *пример* того, как можно путем создания народного фронта успешно загородить дорогу фашизму. Так и в международном масштабе должен быть воздвигнут фронт защиты мира, способный сорвать военные замыслы фашистов.

Пакты о совместном действии, заключенные между коммунистическими и социалистическими партиями во Франции, в Испании, Италии, Австрии, достигнутое об'единение профсоюзов во Франции и происходящее об'единение профсоюзов в Испании — это крупные шаги на пути к преодолению раскола в рядах международного пролетариата. Но дальнейшее развитие единого фронта международного рабочего движения наталкивается на все еще продолжающееся сопротивление реакционных вождей *Социалистического интернационала* и отдельных социал-демократических партий. Преодоление этого сопротивления является неотложной задачей всего рабочего класса и прежде всего самих социал-демократических рабочих.

Коммунистический Интернационал в день 1 мая обращается ко всем рабочим без различия их убеждений и партийной принадлежности, ко всем *социал-демократическим* партиям, профсоюзам и кооперативам, ко всем рабочим организациям с братским призывом об'единить свои силы с коммунистическими партиями и организациями, с Коммунистическим Интернационалом, дабы совместной борьбой преградить дорогу наступлению капитала и фашизма, преградить дорогу фашистским зачинщикам войны. Пролетариат должен, *несмотря* на все препятствия и трудности, действовать едино и добиться проведения **единой международной политики** в интересах сохранения мира.

Коммунистический Интернационал призывает миллионные массы крестьянства, трудовую интеллигенцию и всех искренних друзей мира итти рука об руку с пролетариатом.

Рабочие и работницы! Трудящиеся всех стран!

Боритесь всеми силами за сохранение мира, против фашистских зачинщиков войны! Этим вы ускоряете свержение фашизма. Этим вы подготовляете и свержение капитализма — основной причины войн. Этим вы приближаете победу **социализма.**

Смотрите на великую **Страну Советов**, где пролетариат под руководством партии большевиков, партии **Ленина—Сталина** добился окончательной и бесповоротной победы социализма. Диктатура пролетариата уничтожила эксплоатацию человека человеком. Советские рабочие и колхозники строят зажиточную, культурную, радостную жизнь, завершают построение бесклассового общества. Славное движение стахановцев, передовых бойцов за социалистическое изобилие, подготовляет условия для перехода от социализма к коммунизму.

В то время как фашистские мракобесы из страха перед народными массами уничтожают последние остатки демократического режима, в Стране Советов расцветает подлинная демократия трудящихся масс. Советская власть — самая прочная, самая народная, самая демократическая власть, которую когда-либо знало человечество.

В странах капитализма миллионы рабочих и крестьян, женщин и молодежи обречены на нищету, безработицу и вымирание. В Советском же Союзе власть советов уничтожила безработицу, открыла всем трудящимся широкий путь к зажиточной и культурной жизни. Здесь самым ценным капиталом является человек, строитель социализма.

Страна Советов — это великий братский союз народов. Окруженная любовью и заботой народов СССР и трудящихся всех стран, грозная для агрессоров стоит на страже мира и социализма непобедимая Рабоче-Крестьянская Красная Армия.

Полностью подтвердились пророческие слова Маркса, сказанные больше 60 лет тому назад: «...В противоположность старому обществу с его экономической нищетой и политическим безумием, нарождается новое общество, международный принцип которого будет — мир, ибо у каждого из народов будет один и тот же властелин—труд».

Пролетарии всех стран, соединяйтесь!

Соединяйтесь под знаменем борьбы против наступления капитала и фашизма! Под знаменем борьбы за сохранение мира, против зачинщиков войны, за поддержку мирной политики СССР!

Соединяйтесь для поддержки германского народа в его тяжелой, великой борьбе против варварского господства фашизма! Борьба германского народа с гитлеровским фашизмом — это борьба за дело мира, борьба в интересах всего человечества.

Соединяйтесь для поддержки беззаветной борьбы *китайского народа за спасение своей родины от японского империализма!*

Протестуйте против кровавых расправ польских фашистов, лакеев германского фашизма, над пролетариатом Польши! Выражайте братскую солидарность с героическими рабочими Кракова и Львова!

Товарищи!

Склоним первомайские знамена перед светлой памятью лучших сынов рабочего класса, павших в борьбе за дело всех трудящихся.

Вырвем из когтей гитлеровских палачей лучшего из лучших пролетарских борцов, достойного сына великого германского народа **Эрнста Тельмана.** Завоюем свободу **Ренолди, Гранди, Престесу, Ицикаву, Антикайнену, Оссецкому, Тому Муни,** тысячам и тысячам узников капитала и фашизма.

В день первого мая — выше знамя международной пролетарской солидарности!

Все на демонстрацию несокрушимого **единства рабочего класса!** На демонстрацию грозного предостережения народов фашистским агрессорам и поджигателям войны!

За хлеб и свободу!

За сохранение мира!

Долой германский фашизм — главного поджигателя войны в Европе!

Вон японских оккупантов из Китая! Да здравствует демократическая Япония!

Вон итальянских захватчиков из Абиссинии! Да здравствует освобождение итальянского народа от гнета фашизма!

Да здравствует Союз Советских Социалистических Республик — великое отечество трудящихся всего мира!

Рабочие и крестьяне всех стран, следуйте по пути рабочих и крестьян Советского Союза!

Долой фашизм! Долой капитализм! Да здравствует советская власть во всем мире!

Под знаменем Маркса—Энгельса—Ленина вперед — за победу мировой социалистической революции!

Пролетарии всех стран, соединяйтесь!

Исполнительный Комитет Коммунистического Интернационала.

Приказ народного комиссара обороны Союза ССР

№ 75. **1 мая 1936 г.** **г. Москва.**

Товарищи красноармейцы, командиры и политработники! Сегодня весь великий советский народ празднует свой и международный праздник пролетарской солидарности — 1-е мая.

Народы нашей страны, под мудрым водительством коммунистической партии и великого Сталина, одержали за истекший год не мало огромных побед в деле строительства новой, счастливой, социалистической жизни. Именно об этом громко, на весь мир, провозгласили в Кремле доклады Правительству, партии и великому Сталину лучших людей страны — стахановцев всех отраслей народного хозяйства и культурного фронта, представителей всех республик, краев и областей Советского Союза. Рабочие и колхозники, ученые и работники искусств, инженеры, врачи и учителя, наша прекрасная молодежь, во главе с Ленинским Комсомолом, — все трудящиеся Советского Союза своей неустанной работой превращают нашу Родину с каждым днем в еще более цветущую, в еще более могучую, в еще более непобедимую. В первых рядах этой славной армии труда идут стахановцы, показывающие прекрасные образцы творческого почина и настоящего социалистического труда.

Трудящееся человечество теперь уже отлично знает, что только страна Советов есть подлинная его родина, что только Советский Союз не знает безработицы, нищеты и голода, капиталистической эксплоатации и национальной розни. Поэтому взоры пролетариата и угнетенных народов мира в этот день будут с еще большим вниманием и надеждой обращены сюда, в страну свободного, творческого труда и социализма, в страну диктатуры пролетариата.

Преступная деятельность поджигателей войны в настоящее время стала еще более интенсивной, еще более открытой и вызывающей. В любой момент может обрушиться на человечество новая мировая война, еще более чудовищная, еще более разорительная, еще более кровавая, чем та, о которой человечество знает только из книг, но которой трудящиеся всего мира забывать не могут, не имеют права.

Красная Армия, как всегда, остается самым прочным оплотом мира. Она изо дня в день крепит свою боевую мощь, овладевает новой боевой техникой, непрерывно совершенствует свои военные, политические и технические знания, настойчиво работает над постоянным культурным ростом своих замечательных бойцов, командиров, политработников. Стахановцы обороны вписали и продолжают вписывать чудесные страницы в историю строительства своей могучей Красной Армии.

Красная Армия пользуется неизменной любовью, заботой и вниманием всей страны, Советского Правительства и партии Ленина — Сталина.

Рабоче-Крестьянская Красная Армия вместе со всеми народами Советского Союза твердо стоит на страже мира. Но с еще большим вниманием, с еще большей бдительностью она наблюдает за рубежами своей родной страны и всякая попытка нападения врага на страну социализма будет ею немедленно отбита.

Товарищи красноармейцы, командиры и политработники! Поздравляя вас с международным пролетарским праздником — 1 мая, выражаю полную уверенность в вашей неослабной бдительности и дальнейшей напряженной работе по овладению военной техникой, знаниями в совершенстве военного дела.

Крепче сплотим свои ряды вокруг нашей коммунистической партии, Советского Правительства и вождя народов товарища Сталина.

Да здравствует наша великая социалистическая Родина!

Да здравствует наша славная Рабоче-Крестьянская Красная Армия!

Народный комиссар обороны СССР маршал Советского Союза
К. ВОРОШИЛОВ.

Председателю ЦИК Узбекской ССР тов. АХУН БАБАЕВУ Секретарю ЦК КП(б) Узбекистана тов. ИКРАМОВУ Командиру 6-й Узбекской горно-кавалерийской дивизии комбригу тов. СЕЛИВАНОВУ

От имени Рабоче-Крестьянской Красной Армии горячий привет мужественному узбекскому народу и его передовому вооруженному отряду — Узбекской горно-кавалерийской дивизии по случаю пятнадцатилетия со дня сформирования первых узбекских национальных частей!

В огне гражданской войны выковала партия Ленина—Сталина нерушимый братский союз народов, в составе которого узбекский народ занимает почетнейшее место. Союз этот растет, крепнет и процветает на благо трудящихся. Славная Узбекская горно-кавалерийская дивизия—живое воплощение этого братского союза.

Поздравляю бойцов, командиров и политработников 6-й Узбекской горно-кавалерийской дивизии с награждением орденом Ленина за боевые подвиги в борьбе с контр-революционными бандами и за большие успехи в боевой и политической подготовке. Уверен, что весь состав дивизии оправдает эту высокую награду Правительства Советского Союза и поднимет дело боевой, технической и политической подготовки своих рядов на еще большую высоту, чтобы в любую минуту быть готовыми отстоять неприкосновенность границ страны Советов, независимость и честь народов нашей великой Родины.

Да здравствует Узбекская горно-кавалерийская ордена Ленина дивизия!

Да здравствует Советский Узбекистан!

Да здравствует Союз Советских Социалистических Республик!

К. ВОРОШИЛОВ.

О НАГРАЖДЕНИИ 6-й УЗБЕКСКОЙ ГОРНО-КАВАЛЕРИЙСКОЙ ДИВИЗИИ И КОМАНДИРОВ И ПОЛИТРАБОТНИКОВ ЭТОЙ ДИВИЗИИ

ПОСТАНОВЛЕНИЕ ЦЕНТРАЛЬНОГО ИСПОЛНИТЕЛЬНОГО КОМИТЕТА СОЮЗА ССР

В связи с пятнадцатилетием существования 6-ой Узбекской горно-кавалерийской дивизии, за боевые подвиги в борьбе с басмачеством и за успехи в боевой и политической подготовке Центральный Исполнительный Комитет Союза ССР **постановляет:**

I.

Наградить орденом Ленина 6-ю Узбекскую горно-кавалерийскую дивизию.

II.

Наградить за боевые отличия и хорошие показатели в боевой и политической подготовке наиболее заслуженных командиров и политработников 6-ой Узбекской горно-кавалерийской дивизии:

ОРДЕНОМ «КРАСНАЯ ЗВЕЗДА»:

1. **Абдурахимова** Мухамеда — батальонного комиссара, военкома 2-го Узбекского горно-кавалерийского полка.
2. **Рагимова** Сабира Амар-Оглы — капитана, начальника полковой школы 1-го Узбекского горно-кавалерийского полка.
3. **Князева** Аркадия Васильевича—старшего лейтенанта, начальника продфуражного довольствия 79 горно-кавалерийского полка.

ОРДЕНОМ «ЗНАК ПОЧЕТА»:

1. **Халмухамедова** Ахмеда Ахмедовича — капитана, помощника Начальника Штаба 2-го Узбекского горно-кавалерийского полка.
2. **Ахунова** Акрама Махмудовича—старшего лейтенанта, командира транспорта 79 горно-кавалерийского полка.
3. **Шишкина** Михаила Васильевича — лейтенанта, командира взвода.

Председатель Центрального Исполнительного Комитета Союза ССР
М. КАЛИНИН.

И. о. Секретаря Центрального Исполнительного Комитета Союза ССР
И. УНШЛИХТ.

Москва, Кремль.
27 апреля 1936 г.

Рисунок худ. Ф. Эллиса.

О ПЛАНЕ ПРОДАЖИ КОЛХОЗАМ ИЗ СОВХОЗОВ ПЛЕМЕННЫХ БЫКОВ И О КАСТРАЦИИ БЫКОВ В СОВХОЗАХ

Постановление Совета Народных Комиссаров Союза ССР и Центрального Комитета ВКП(б)

Совет Народных Комиссаров Союза ССР и Центральный Комитет ВКП(б) постановляют:

1. Увеличить на 1936 год план продажи колхозам из совхозов Наркомсовхозов, Наркомпищепрома и Наркомзема СССР племенных быков чистопородных и метисных, рождения 1935 года и старше с 27776 до 64210 со следующим распределением по породам:

	Наркомсовхозов.	Наркомпищепром.	Наркомзем СССР.	Итого.
1. Симментальской	17.790	6.440	655	24.885
2. Шортгорнской	6.950	90	666	7.706
3. Остфризской	7.700	—	—	7.700
4. Швицкой	1.070	555	2.301	3.926
5. Красснонемецкой	4.880	675	1.180	6.735
6. Холмогорской	290	—	192	482
7. Герефордской	7.800	—	85	7.885
8. Ярославской	500	—	56	556
9. Бестужевской	300	—	140	440
10. Тагильской	—	—	153	153
11. Калмыцкой	1.300	—	840	2.140
12. Прочих	420	600	582	1.602
Итого:	49.000	8.360	6.850	64.210
13. В т. ч. чистопородных	3.270	749	3.314	7.333
14. В т. ч. метисов второго и выше поколений	3.005	935	1.121	5.061

Запретить совхозам продавать, а колхозам принимать быков, больных бруцеллезом, нитроплазмозом и стригущим лишаем.

2. Установить следующие льготные условия покупки колхозами племенных быков: совхозы Наркомсовхозов, Наркомзема и Наркомпищепрома продают колхозам быков-производителей

а) чистопородных — на условии сдачи колхозом-покупателем 1,5—2 центнеров мяса в живом весе за каждый центнер живого веса покупаемого чистопородного быка или по желанию колхоза — по цене от 3 до 5 рублей за килограмм живого веса, в зависимости от породы быка;

б) метисов второго и третьего поколений — на условии сдачи колхозом-покупателем 1,3—1,5 центнеров мяса в живом весе за каждый центнер живого веса покупаемого метисного быка или по желанию колхоза — по цене от 2 р. 50 к. до 3 р. 50 к. за килограмм живого веса, в зависимости от породы быка.

в) метисов первого поколения и чистопородных быков калмыцкой породы — на условии сдачи колхозом-покупателем 1,1 центн. мяса в живом весе за каждый центнер живого веса покупаемого метисного быка или по желанию колхоза — по цене от 1 р. 80 к. до 2 р. 50 к. за килограмм живого веса, в зависимости от породы быка.

3. Установить, что продажа колхозам быков из совхозов должна быть произведена до 15-го августа 1936 г. с расплатой в каждом отдельном случае при оплате скотом — не более чем в двухнедельный срок после получения племенного быка колхозом.

Обязать Сельхозбанк и НКФ СССР представлять колхозам, покупающим быков за деньги, 4-процентный кредит в размере до 65% стоимости быка, сроком на 2—3 года, в пределах утвержденного правительством плана кредитования колхозов на развитие животноводства.

4. Запретить совхозам производить кастрацию племенных быков: чистопородных, метисов второй и выше генерации (поколения) — без всякого исключения, метисов первой генерации (поколения), а также быков калмыцкой породы, годных и нужных для метизации — согласно настоящего государственного плана.

Предупредить земельные органы, директоров и начальников политотделов совхозов об их обязанности проявлять особую бдительность и внимание к делу выращивания племенных быков-производителей, имея в виду, что во многих случаях в совхозах, в результате происков враждебных элементов, производилась массовая кастрация быков, годных и нужных для целей метизации, чтобы подорвать развитие животноводства СССР.

Обязать прокуратуру привлекать виновных в кастрации племенных быков, годных и нужных для целей метизации, к уголовной ответственности как за умышленное истребление скота с целью воспрепятствования пол'ему сельского хозяйства.

5. Обязать Наркомсовхозов, Наркомзем СССР и Наркомпищепром вырастить из приплода 1936 года 90505 племенных быков как чистопородных, так и метисных для продажи колхозам весной 1937 года следующих пород:

	Наркомсовхозов.	Наркомпищепром.	НКЗем СССР.	Итого.
1. Симментальской	25.890	7.735	620	34.245
2. Шортгорнской	7.970	—	450	8.420
3. Остфризской	12.500	—	215	12.715
4. Швицкой	1.500	795	3.110	5.405
5. Красснонемецкой	6.900	2.000	1.100	10.000
6. Холмогорской	1.700	—	—	1.700
7. Герефордской	12.300	—	50	12.350
8. Ярославской	1.700	—	100	1.800
9. Бестужевской	700	—	200	900
10. Тагильской	—	—	280	280
11. Калмыцкой	2.000	—	370	2.370
12. Прочих	—	—	320	320
Итого:	73.160	10.530	6.815	90.505
13. В т. ч. чистопородных	7.645	930	2.700	11.275
14. В т. ч. метисов 2-го и выше поколений	18.030	4.900	2.160	25.090

6. Обязать земельные органы и правления колхозов обеспечить при наличии на фермах племенных производителей как чистопородных, так и метисных, проведение метизации, наравне с общественным скотом, также и скота, находящегося в личном пользовании колхозников.

7. Обязать Наркомсовхозов, Наркомзем и Наркомпищепром Союза ССР обеспечить соответствующий уход и кормление быков, выделенных для продажи колхозам в 1937 году с тем, чтобы вырастить из них полноценных племенных производителей.

8. Утвердить нижеследующее распределение по республикам, краям и областям плана продажи племенных быков на 1936 г. и заказа на выращивание совхозами племенных быков для продажи колхозам в 1937 году (см. таблицы №№ 1, 2, 3, 4 и 5).

Председатель Совета Народных Комиссаров Союза ССР
В. МОЛОТОВ.

Секретарь Центрального Комитета ВКП(б)
И. СТАЛИН.

29 апреля 1936 года.

Таблица № 1.

ПЛАН
ПРОДАЖИ ПЛЕМЕННЫХ БЫКОВ СОВХОЗАМИ НАРКОМСОВХОЗОВ КОЛХОЗАМ НА 1936 ГОД.

Республики, края, области.	Всего	В том числе: Симментальск.	Шортгорск.	Остфризск.	Швицких	Красснемецк.	Холмогорск.	Герефордск.	Ярославск.	Бестужевск.	Калмыцких.	Прочие: Количество	Порода.
1. Северный край	1020	—	—	970	—	—	50	—	—	—	—		
2. Ленинградская обл.	380	—	—	200	—	—	150	—	—	—	—	30	Ангельских
3. Западная область	810	150	—	—	600	—	—	—	—	—	—	60	
4. Московская обл.	[illegible]	250	—	680	30	—	10	—	—	—	—	—	
5. Калининская обл.	198	8	—	—	190	—	—	—	—	—	—	—	
6. Иваново-Промышл. область	500	—	—	—	—	—	—	—	500	—	—	—	
7. Кировский край	30	—	—	30	—	—	—	—	—	—	—	—	
8. Горьковский край	110	—	—	—	—	—	—	—	—	—	—	110	Красногорбатовской
9. Свердловская обл.	450	—	—	450	—	—	—	—	—	—	—	—	
10. Челябинская обл.	1300	500	500	300	—	—	—	—	—	—	—	—	
11. Омская область	3100	600	1800	500	—	200	—	—	—	—	—	—	
12. Башкирская АССР	940	200	700	—	—	—	—	—	—	40	—	—	
13. Татарская АССР	240	—	—	—	—	—	80	—	—	160	—	—	
14. Куйбышевский кр.	1000	900	—	—	—	—	—	—	—	100	—	—	
15. Оренбургская обл.	2000	700	800	—	—	—	—	500	—	—	—	—	
16. Воронежская »	1500	1500	—	—	—	—	—	—	—	—	—	—	
17. Курская »	280	280	—	—	—	—	—	—	—	—	—	—	
18. Саратовский край	1850	300	—	—	—	—	—	1000	—	—	—	50	Голландских
19. Сталинградский кр.	3252	1082	850	—	30	40	—	1200	—	—	—	100	Абердин-ангусов
20. Азово-Черномор. край	3270	800	2000	—	70	400	—	—	—	—	500	—	
21. Северо-Кавказск. кр.	1230	120	100	—	150	140	—	100	—	—	600	20	Сероукраинских
22. Казакская АССР	5750	500	—	—	—	—	—	5000	—	—	200	50	Сероукраинских
23. Западно-Сиб. край	10050	5500	—	4550	—	—	—	—	—	—	—	—	
24. Красноярский край	4050	400	—	50	—	—	—	—	—	—	—	—	
25. Восточно-Сиб. край	100	100	—	—	—	—	—	—	—	—	—	—	
26. Украинская ССР	5150	850	200	—	—	4100	—	—	—	—	—	—	
В том числе:													
27. Харьковская обл.	1300	500	200	—	—	600	—	—	—	—	—	—	
28. Днепропетров. обл.	1650	150	—	—	—	1500	—	—	—	—	—	—	
29. Донецкая область	2200	800	—	—	—	2000	—	—	—	—	—	—	
ИТОГО по СССР:	4900	1779	6850	7700	1070	4880	290	7 00	500	300	1300	420	
В т. ч. чистопородных	3270					1400	30	30	300	50	1500	110	Красногорбатовских
												70	Сероукраинских
» » » метисов 2-го и выше поколения	3005	—	5	—	20	2700	30	50	200				

Таблица № 2.

ПЛАН
ПРОДАЖИ ПЛЕМЕННЫХ БЫКОВ СОВХОЗАМИ НАРКОМПИЩЕПРОМА КОЛХОЗАМ на 1936 год

Республики, края и области.	Всего.	В том числе: Симментальск.	Швицких.	Красснемецк.	Прочих: Колич.	Прочих: Порода.
Западная область	60	40				
Московская область	70	10	60			
Воронежская »	1100	1100			90	Шортгорск.
Курская »	1040	1040				
Азово-Черном. край	100			100		
Украинская ССР	5780	4190	415	575	600	Белоголово-колонистов.
В т. ч. Киевская обл.	1780	1600			180	»
» Черниг. »	285	270	15			
» Винниц. »	720	320			400	»

Республики, края и области.	Всего.	В том числе: Симментальск.	Швицких.	Красснемецк.	Прочих: Колич.	Прочих: Порода.
В т. ч. Харьковская обл.	2550	2050	400	100	50	Сероукраинских
» Днепропетровск. обл.	50			50		
» Одесская обл.	410			410		
» АМССР	15			15		
ССР Армения	140	60	80			
ИТОГО:	3260	2440	555	675	690	
В т. ч. чистопородных	749	135	20	300	300	
» метисов 2-го и выше поколений	935	500	60	375	—	

Таблица № 3.

ПЛАН
ПРОДАЖИ ПЛЕМЕННЫХ И МЕТИСНЫХ БЫКОВ СОВХОЗАМИ НАРКОМЗЕМА СССР КОЛХОЗАМ В 1936 Г.

Республики, края, области.	Породы.	Чистопород.	Метисов 2-го поколения	Всего
1. Северный край	Холмогорская	150	—	150
2. Западная обл.	Симментальск.	62	137	237
	Швицкая	65	156	221
	ИТОГО:	127	293	458
3. Московская обл.	Голландская	4	—	4
	Холмогорская	31	—	36
	Швицкая	86	101	253
	Ангельская	114	—	114
	Ярославская	56	—	56
	ИТОГО:	291	101	463
4. Горьковский край	Кр. горбатовск.	128	—	128
5. Свердловская обл.	Тагильская	153	—	153
6. Челябинская обл.	Шортгорская	17	47	166
7. Омская обл.	Кр. немецкая	23	20	100
	Голландская	8	34	77
	ИТОГО:	31	54	177
8. Куйбышевский край	Бестужевская	140	—	140
9. Воронежская обл.	Симментальск.	10	21	50
10. Кировская обл.	Истобинск.	54	—	54
11. Саратовский край	Голландская	6	27	58
	Герефордск.	15	—	15
	ИТОГО:	21	27	68
12. Сталинградский край	Калмыцкая	770	—	770
13. Азово-Черном. край	Шортгорская	82	9	300
	Герефордск.	47	18	70
	Абердин-ангусск.	9	—	120
	Швицкая	23	9	60
	Кр. немецкая	130	70	220
	Калмыцкая	70	—	70
	ИТОГО:	371	106	1630

Республики, края, области.	Породы.	Чистопород.	Метисов 2-го поколения	Всего
14. Северо-Кавказский край	Швицкая	17	35	700
15. Казакская АССР	Швицкая	35	9	300
16. Зап.-Сибирский край	Симментальск.	12	7	170
17. Киевская обл.	Симментальск.	9	8	18
	Белогол. колон.	20	—	20
	ИТОГО:	37	8	60
18. Днепропетр. обл.	Кр. немецкая	560	—	560
19. Одесская обл.	Кр. немецкая	170	—	170
20. Донецкая обл.	Кр. немецкая	130	—	130
21. Киргизская АССР	Швицкая	88	177	300
22. ССР Грузии	Швицкая	18	90	348
23. ССР Армении	Швицкая	8	110	118
	Симментальск.	26	104	130
	ИТОГО:	30	314	348
	ИТОГО по СССР:	3314	1121	6850
В том числе:	Холмогорск.	127	—	192
	Симментальск.	128	267	655
	Швицкая	265	639	2301
	Ярославской	56	—	56
	Кр. горбатовск.	128	—	128
	Тагильск.	153	—	153
	Шортгорск.	100	56	666
	Кр. немецких	1042	90	1160
	Герефордов	62	18	85
	Калмыцких	840	—	840
	Прочих	223	61	454
	Бестужевских	140	—	140

Таблица № 4.

ЗАКАЗ СОВХОЗАМ НАРКОМСОВХОЗОВ, НАРКОМПИЩЕПРОМА И НАРКОМЗЕМА СОЮЗА ССР НА ВЫРАЩИВАНИЕ ПЛЕМЕННЫХ БЫКОВ ДЛЯ ПРОДАЖИ КОЛХОЗАМ В 1937 г.

	Всего выростить племенных быков: Всем колхозам.	В том числе совхозам: Наркомсовхоз.	НКПП.	НКЗ СССР.	В том числе: Симментальских. совхозы: НК совхоз.	НКПП.	НКЗ СССР.	Швицких. совхозы: НК совхоз.	НКПП.	НКЗ СССР.	Красснемецких. совхозы: НК совхоз.	НКПП.	НКЗ СССР.	Совхозы Наркомсовхозов: Холмогорск.	Ярославск.	Бестужевск.	Калмыцк.	Остфризск.	Герефордск.	Шортгорск.	Совхозы Наркомзема СССР: Колич.	Порода.
Северный край	2900	2900	—	—	—	—	—	—	—	—	—	—	—	1900	—	—	—	1600	—	—	—	—
Ленинградск. обл.	1000	1000	—	—	—	—	—	—	—	—	—	—	—	800	—	—	—	700	—	—	—	—
Западная область	2550	1600	100	850	600	100	400	1000	—	450	—	—	—	—	—	—	—	—	—	—	—	—
Московская область	2315	2600	235	480	400	15	—	—	220	360	—	—	—	—	—	—	—	2200	—	—	80 40	ангельских. остфризск.
Калининская область	400	400	—	—	—	—	—	200	—	—	—	—	—	—	—	—	—	200	—	—	—	—
Ярославская область	1800	1700	—	100	—	—	—	—	—	—	—	—	—	—	1700	—	—	—	—	—	100	Ярославск.
Кировский край	215	100	—	115	—	—	—	—	—	—	—	—	—	—	—	—	—	100	—	—	115	Остфризск.
Свердловск. обл.	780	500	—	280	—	—	—	—	—	—	—	—	—	—	—	—	—	500	—	—	280	Тагильск.
Челябинск. обл.	2340	2200	—	140	1000	—	—	—	—	—	—	—	—	—	—	—	—	800	—	700	140	Шортгорск.
Омская обл.	3510	3350	—	160	400	—	—	—	—	—	750	—	100	—	—	—	—	700	—	1500	60	Остфризск.
Башкирская АССР	1190	1190	—	—	190	—	—	—	—	—	—	—	—	—	—	—	—	—	—	1000	—	—
Татарская АССР	500	500	—	—	—	—	—	—	—	—	—	—	—	100	—	400	—	—	—	—	—	—
Куйбышевск. край	1670	1670	—	300	1800	—	—	—	—	—	—	—	—	—	—	300	—	—	—	70	200	Бестужевск.
Оренбургск. обл.	4100	4100	—	—	1700	—	—	100	—	—	—	—	—	—	—	—	—	—	1800	1000	—	—
Воронежск. обл.	4670	3500	1100	70	3500	1100	70	—	—	—	—	—	—	—	—	—	—	—	—	—	—	—
Курская обл.	1490	500	990	—	500	990	—	—	—	—	—	—	—	—	—	—	—	—	—	—	—	—
Саратовский край	2940	2800	—	140	600	—	—	—	—	—	—	—	—	—	—	—	—	—	2200	—	140	Голландск.
Сталинградск. край	4300	4000	—	300	1500	—	—	—	—	—	—	—	—	—	—	—	—	—	1800	1000	300	Калмыцк.
Азово-Черноморск. край	5370	4150	300	920	400	—	—	100	—	190	650	300	200	—	—	—	1000	—	—	2000	100 810 50 70	аб.-ангус. шортгорск. герефордск. калмыцких.
Северо-Кавказск. кр.	2300	1700	—	600	200	—	—	100	—	600	—	—	—	—	—	—	1000	—	300	100	—	—
Казакская АССР	8460	8000	—	460	1000	—	—	—	—	460	—	—	—	—	—	—	—	—	7000	—	—	—
Киргизская АССР	360	—	—	360	—	—	—	—	—	360	—	—	—	—	—	—	—	—	—	—	—	—
Зап.-Сиб. край	11000	11000	—	—	5000	—	—	—	—	—	—	—	—	—	—	—	—	6000	—	—	—	—
Красноярск. кр.	5000	5000	—	—	5000	—	—	—	—	—	—	—	—	—	—	—	—	—	—	—	—	—
Вост.-Сиб. край	100	100	—	—	100	—	—	—	—	—	—	—	—	—	—	—	—	—	—	—	—	—
Украинская ССР	17325	8600	7775	950	2500	5800	150	—	575	—	5500	1700	800	—	—	—	—	—	—	600	—	—
В т. ч.																						
Киевск. обл.	2460	—	2420	40	—	2420	40	—	—	—	—	—	—	—	—	—	—	—	—	—	—	—
Черниговск. обл.	550	—	440	110	—	440	110	—	—	—	—	—	—	—	—	—	—	—	—	—	—	—
Винницк. обл.	1020	—	1020	—	—	220	—	—	—	—	—	800	—	—	—	—	—	—	—	—	—	—
Харьковск. обл.	6195	2800	3395	—	1600	2420	—	—	575	—	600	400	—	—	—	—	—	—	—	600	—	—
Днепропетр. обл.	2300	1600	200	500	500	—	—	—	—	—	1100	200	500	—	—	—	—	—	—	—	—	—
Одесская обл.	400	—	300	100	—	—	—	—	—	—	—	300	100	—	—	—	—	—	—	—	—	—
Донецкая обл.	4400	4200	—	200	400	—	—	—	—	—	3800	—	200	—	—	—	—	—	—	—	—	—
ССР Грузии	400	—	—	400	—	—	—	—	—	400	—	—	—	—	—	—	—	—	—	—	—	—
ССР Армении	320	—	30	290	—	30	—	—	—	290	—	—	—	—	—	—	—	—	—	—	—	—
ИТОГО:	90505	73160	10530	6815	25890	7735	620	1500	795	3110	6900	2000	1100	1700	1700	700	2000	12500	12300	7970	1985	
В т. ч. чистопородн.	11275	7645	930	2700	40	400	160	—	30	590	4500	500	1000	300	700	50	2000	20	5	—	950	
» » » метисов 2-го и выше поколений	25090	18030	4900	2160	7000	3200	460	1500	200	1300	2400	1500	100	1300	1000	620	—	2000	1210	1000	300	

Таблица № 5.

ПЛАН
МЕЖКРАЕВОЙ ПЕРЕБРОСКИ ПЛЕМЕННЫХ БЫКОВ ДЛЯ ПРОДАЖИ КОЛХОЗАМ ИЗ СОВХОЗОВ НАРКОМСОВХОЗОВ И НАРКОМПИЩЕПРОМА.

Вывозится из края и области.	Завозится в край и область.	Порода.	Колич.	Вывозится из края и области.	Завозится в край и область.	Порода.	Колич.
Северный край	Кировский край	Остфризск.	500	Днепропетровск. область.	Винницкая обл.	Краснонем.	500
Азово-Черноморск. край	Казахская АССР	Калмыцкая.	500	Харьковская область.	ЗСФСР.	Швицкая.	400
Саратовский край.	Казахская АССР.	Герефорд.	500	»	Черниговск. обл.	Краснонем.	500
Красноярский край.	Вост.-Сиб. край.	Симмент.	600	»	»	Симмент.	1000
»	Д. В. К.	Симмент.	500	ВСЕГО:			3000

Сев льна

К 25 апреля по Союзу засеяно 235,9 тыс. га льна-долгунца. По УССР засеяно свыше 86 тыс. гектаров — 88 проц. плана. Вторую пятидневку сеет лен Западная область. К 25 апреля по области засеяно 41 тыс. га — 12 проц. плана.

Включилась в льняной сев и Калининская область. В полном разгаре посевные работы в Великолукском округе. Колхозы Себежского района уже завершили льняной сев. В подавляющем большинстве колхозов работы приняты с оценкой «хорошо».

Массовый сев идет по всей Белоруссии — засеяно около трети льняного клина. (ТАСС).

Засеяно хлопком 1.149 тыс. га

За пятую пятидневку апреля в хлопковый сев включились новые хлопковые районы — УССР, Северный Кавказ, Азово-Черноморье, Крым и Сталинградский край. В южной зоне Одесской области развернули хлопковый сев колхозы Скадовского, Хорловского, Голо-Пристанского и др. районов.

К 25 апреля по Союзу засеяно хлопчатником 1.149,1 тыс. га — 57 проц. площади. По поливным районам колхозно-крестьянский сектор засеял около 72 проц. хлопкового клина — почти на 90 тыс. га больше, чем на тот же срок в прошлом году. (ТАСС).

Засеяно две трети свекловичного клина

В течение пятой пятидневки апреля посевные работы на свекловичных плантациях развернули колхозы ряда районов центральной полосы. Свыше 2,5 тыс. га засеяно свеклой в Курской области.

Всего по Союзу к 25 апреля засеяно свеклой 819,7 тыс. га — 66 проц. плана. По УССР план свекловичного сева выполнен на 90 проц. Харьковской области осталось засеять 15 проц. свекловичного клина. На Черниговщине засеяно немного меньше четверти свекловичной площади. (ТАСС).

Агротехнический экзамен в колхозе им. Ворошилова

СВЕРДЛОВСК, 30 апреля. (Корр. «Правды»). В колхозе им. Ворошилова, Ворошиловского района, накануне сева бригадиры и инспектора по качеству сдавали агротехнический экзамен. Принимала экзамен комиссия в составе профессора Д. В. Дружинина, научного работника опытной сельскохозяйственной станции тов. Прешкова и старшего агронома района тов. Соболева.

Комиссия высоко оценила агротехнические знания экзаменуемых. Колхозники Иван и Григорий Мишарины и Пономарев блестяще ответили на все вопросы.

ГЕОРГИЙ ДИМИТРОВ

Единый фронт борьбы за мир

I

Никогда еще со времени 1914 г. угроза мировой войны не была так велика, как сейчас. И никогда не была так велика необходимость мобилизации всех сил для предотвращения этого бедствия, грозящего всему человечеству. Но для этого необходимо прежде всего уяснить себе, откуда опасность надвигается, кто является ее носителями, на какие страны готовятся они обрушиться.

Неправильно было бы думать, что надвигающаяся война грозит только Советскому Союзу или хотя бы в первую очередь ему. Ведь факт, что занятие Рейнской области гитлеровской армией создает непосредственную угрозу для Франции, Бельгии и других европейских стран. Также факт, что ближайшие завоевательные планы Гитлера направлены на захват территорий в соседних государствах, где имеется немецкое население.

Если Гитлер сегодня говорит о «суверенитете Германии», то завтра он будет говорить *о «суверенитете всех немцев»*. Под этим лозунгом он будет пытаться осуществить аннексию Австрии, уничтожение Чехословакии, как самостоятельного государства, занятие Эльзас-Лотарингии, Данцига, южной части Дании, Мемеля и т. д. И это вполне понятно: германскому фашизму гораздо легче послать армию сначала на захват территорий соседних государств под лозунгом «национального об'единения всех немцев» *и лишь потом* — на войну с могущественной страной Советов. Германский фашизм, укрепляясь на Рейне, создает угрозу также и независимости польского народа, несмотря на то, что теперешние *правители Польши находятся с нами* в союзных отношениях.

Что касается Дальнего Востока, то не подлежит сомнению, что **непосредственный** удар направлен против **китайского** народа, хотя фашистская военщина Японии готовит войну против Советского Союза и имеет на этот случай соглашение с Берлином. Япония уже заняла Манчжурию и сейчас захватывает одну за другой провинции Китая. При этом японский империализм стремится покорить все народы Азии, включая *Индию, захватить Филиппины* и Австралию. Он готовится к решающей схватке с Соединенными Штатами и Великобританией.

Ясно, стало-быть, что народы Запада впали бы в гибельную ошибку, если бы они дали *убаюкать себя* иллюзией, будто фашистские зачинщики войны в Европе и на Дальнем Востоке им не угрожают. В особенности народам соседних с Германией стран есть над чем серьезно подумать в деле защиты своей независимости и свободы.

Основная причина империалистских войн заключается, как известно, в самом капитализме, в его захватнических устремлениях. Но в теперешней конкретной международной обстановке зачинщиком надвигающейся войны является **фашизм** — этот *бронированный кулак наиболее агрессивных* и воинствующих сил империализма.

Опасность войны стала потому столь непосредственно угрожающей, что германскому фашизму не была своевременно преграждена дорога к власти. Добившись господства путем внутренней войны против народных масс своей страны, фашизм перерос в прямую военную угрозу для стран всего мира. Поработив свой народ, он с факелом войны в руках переходит в наступление против других народов.

Угроза войны чрезвычайно усилилась еще и потому, что для фашистского агрессора создалось положение безнаказанности. Военная подготовка германского фашизма (введение всеобщей воинской повинности, *воздушные и морские вооружения*) проводилась при систематическом попустительстве капиталистических держав и прямом содействии английских правящих кругов. Пассивность и колебания Лиги наций в отношении *наступления Японии на Китай* и итальянской агрессии в Абиссинии поощряли наглость агрессора.

Но прежде всего и больше всего рост агрессивности германского фашизма и японской военщины является следствием того, что **международному пролетариату не удалось выступить единодушно во всеоружии своих гигантских сил, сплотить вокруг себя всех трудящихся и всех друзей мира в мощный фронт против войны.** Еще не сломлено сопротивление реакционной части вождей *Социалистического* интернационала и Амстердамского об'единения профсоюзов единому фронту борьбы. А отказ этих реакционных лидеров, поддерживающих империалистскую политику своей буржуазии, *от об'единенных самостоятельных действий* пролетариата против войны, убаюкивание масс иллюзиями, что Лига наций сделает все необходимое для сохранения мира, мешали борьбе пролетариата против войны и *парализовали его давление* на капиталистические правительства.

Наряду с открыто реакционными лидерами, срывающими единство действий международного пролетариата в деле защиты мира, выступают и «левые» фразеры, проповедующие фаталистические взгляды о **неотвратимости** войны и **невозможности** сохранения мира. Раз основная причина войны — капитализм, то пока он существует, избежать войны, мол, невозможно и бороться за сохранение мира безнадежно и бессмысленно. Такие люди — заскорузлые доктринеры, если не просто шарлатаны. Они всюду видят бушующие силы войны, но совсем не замечают могучих факторов мира.

Советский Союз — государство победившего пролетариата — с его последовательной и решительной мирной политикой является *таким фактором мира*. Другой фактор мира — пролетариат капиталистических стран. Это — ведущие силы в деле защиты мира от зачинщиков войны. За сохранение мира стоят также массы крестьянства, все трудящиеся, широчайшие народные массы во всех капиталистических странах. Ряд капиталистических государств сейчас заинтересован в сохранении мира. И в странах, где господствует фашизм, равно как и в тех, правители которых потворствуют зачинщикам новой войны, народы не *хотят* войны.

Фразерствующие доктринеры, например из Независимой рабочей партии Англии, изображают дело так, будто вопрос о войне и мире зависит только от капиталистических *правительств*. Да, *это было бы так*, если бы народные массы играли роль простых **пешек в руках правительств** и не **боролись** за сохранение мира вопреки своим правительствам. Но в том-то и дело, что воззрение на народные массы, как на марионетки в руках правительства, в корне неверно. Если эти массы, без которых вести войну нельзя, **решительно и своевременно** выступят против военных замыслов правительств, они смогут выкудить их отказаться от войны и потворства военным заговорщикам. **Все дело в том, чтобы своевременно организовать борьбу народов за сохранение мира и вести ее повсеместно и повсеместно против фашистских зачинщиков войны и их пособников.**

Нужен такой единый фронт мира, который охватывал бы не только рабочий класс, крестьянство, трудовую интеллигенцию и других трудящихся но и угнетенные нации и народы стран, независимости коих угрожают зачинщики войны. Нужен фронт мира, простирающийся на все части света, от Токио до Лондона, от Нью-Йорка до Берлина, дружно выступающий против поджигателей войны, против германского фашизма в Европе, против японской военщины на Дальнем Востоке. И этот фронт мира станет могучим и непобедимым, если он будет выступать с практическими массовыми действиями, не ограничиваясь протестами, резолюциями и декларациями.

Нужно экономическими и политическими мерами поставить зачинщиков войны прямо-таки в **осадное положение**. Нужно так прижать их, чтобы у них руки оказались коротки для исполнения своих преступных *замыслов. Нужно опоясать* земной шар такой сетью организаций друзей мира, таким мощным движением интернациональной солидарности, такими действенными мероприятиями единой международной политики пролетариата в *интересах* сохранения мира, чтобы сковать злодейские руки зачинщиков войны.

Фашистскому агрессору надо внушительно дать почувствовать, что за каждым его шагом бдительно следят миллионы и что всякая его попытка напасть на другие народы *натолкнется на решительное сопротивление* пролетариата и трудящихся всего мира.

Только пролетариат, об'единяя свои ряды, может стать организатором такого фронта мира, быть ведущей его силой, становым хребтом. В этом и заключается сейчас **центральная задача** всего международного пролетариата. От ее успешного решения зависит также и успех борьбы против самого фашизма.

II

Мало *хотеть* мира. Надо **бороться** за мир. Вести общую пропаганду против войны совершенно недостаточно. Пропаганда против войны «вообще» нисколько не мешает заговорщикам, сидящим в Берлине или Токио, *творить их подлое дело; они были бы* очень довольны, если бы рабочий класс не шел дальше такой общей пропаганды.

Успешная борьба за сохранение мира требует обязательного направления совместных выступлений пролетариата и широчайших народных масс против **конкретных носителей войны** и против тех сил внутри страны, которые прямо или косвенно им помогают. С этой точки зрения чрезвычайно важно выработать в каждой стране правильную конкретную тактическую линию *в борьбе за сохранение мира*.

В странах, где у власти фашизм, рабочий класс, ставя в центре борьбы против фашистской диктатуры разоблачение шовинистической демагогии и подготовки войны, об'единяет все *силы для предотвращения* катастрофы, в которую фашизм собирается бросить народ. Борясь против власти фашизма и его военной агрессии, пролетариат и широкие народные массы Германии, Италии и других фашистских стран действуют не только во имя своего собственного спасения, но и в интересах мира, в интересах всех народов, всего человечества.

Особенно важным вопросом тактики рабочего класса, в частности в тех странах, которым непосредственно грозит нападение, *является теперь отношение к внешней политике* правительства и к обороне страны. Рабочему классу и всем трудящимся отнюдь не безразлично, какую внешнюю политику правительство ведет по отношению к фашистским врагам мира; содействует ли эта политика укреплению коллективной безопасности или препятствует ей; покровительствует ли правительство агентам фашистского агрессора или принимает против них эффективные меры; как обеспечивается население от ужасов войны и т. д.

Безразлично относиться к вопросам обороны страны, отдавать их в бесконтрольное ведение буржуазного правительства — такая позиция ни в коем случае не способствует делу защиты мира. Не случайно правящая верхушка буржуазии всегда считала эту область своей монополией, рассматривала как своего рода «святая святых». С этой монополией буржуазии надо покончить раз и навсегда.

Пролетариат не может обойтись без своей *самостоятельной политики в этих вопросах*. Не допуская ни при каких условиях соскальзывания на позиции буржуазии партия пролетариата должна активно вмешиваться во внешнюю политику и в *область вопросов обороны страны со своей* платформой, со своими требованиями.

Являясь беззаветным сторонником активной защиты своего народа и своей страны от фашистского порабощения, рабочий класс должен теснейшим образом увязывать вопросы обороны своей страны с требованиями расширения демократических прав рабочих и крестьян и защиты их жизненных интересов, исходя из того факта, что только демократизация режима, демократизация армии, ее чистка от фашистских и других *реакционных элементов* и удовлетворение насущнейших требований рабочих и крестьянских масс и состоянии усилить обороноспособность народа против фашистского нападения. Правильно действуют те представители рабочего класса, которые поддерживают мероприятия, затрудняющие капитуляцию буржуазных правительств перед фашистским агрессором и предательство со стороны этих правительств в отношении независимости и свободы народа.

Подчеркивая, что только пролетарская власть в состоянии обеспечить надежную оборону страны и ее независимость, как это наглядно показывает пример Советского Союза, коммунисты в обстановке непосредственной угрозы войны со стороны фашистского агрессора добиваются создания *правительства народного фронта*. Предпринимая решительные меры против фашизма и реакционных элементов в стране, против агентов и пособников врагов мира, обеспечивая контроль организованных масс над обороной страны, такое правительство будет содействовать поднятию обороноспособности народа против фашистского агрессора.

Поскольку же сегодня власть находится в руках буржуазных правительств, которые не представляют гарантии для подлинной *защиты страны и которые используют* вооруженные силы государства против трудящихся, партия рабочего класса не может нести никакой политической ответственности за оборонительные мероприятия этих правительств и поэтому выступает против военной политики правительства и против военного бюджета в целом. Это не исключает в конкретных случаях мотивированного воздержания от голосования по тем отдельным мероприятиям оборонного характера, которые необходимы чтобы *затруднить нападение фашистского агрессора* (например, укрепление границ), равно как и голосования и выступления за такие мероприятия, которые диктуются интересами защиты населения от ужасов войны (газоубежища, маски, санитарная помощь и т. д.).

Прошло то время, когда рабочий класс не участвовал **самостоятельно и активно** в разрешении таких жизненных вопросов, как вопрос о мире и войне. Разница между коммунистами и реформистами, между революционными и реакционными деятелями рабочего движения состоит вовсе не в том, что *последние* участвуют в разрешении этих вопросов, а мы, революционеры, должны, мол оставаться в стороне. Нет. Разница состоит в том, что реформисты в этих вопросах, как и в других, отстаивают *интересы капиталистов*, а коммунисты — интересы трудящихся, интересы народа.

Эта *гибкая большевистская* тактика, являющаяся применением к отдельному вопросу общих тактических установок, данных VII конгрессом Коммунистического Интернационала, с необходимостью обусловливается всем современным международным положением, в частности наличием определенных фашистских агрессоров.

И поистине смехотворно, когда «левые» фразеры разных мастей выступают против этой тактики в позе непримиримых революционеров. Если верить им, то все правительства *являются* агрессорами. Они даже ссылаются на Ленина, который во время империалистской войны 1914—1918 гг. совершенно правильно отвергал тот аргумент социал-шовинистов, что «на нас напали,—мы защищаемся». Но тогда мир был разделен на две военно-империалистские коалиции, одинаково стремившиеся к установлению своей мировой гегемонии, одинаково подготовлявшие и провоцировавшие империалистскую войну. Тогда не было ни стран, где победил пролетариат, ни стран фашистской диктатуры.

Но теперь положение иное. Теперь имеются: 1) пролетарское государство, являющееся величайшим оплотом мира; 2) определенные фашистские агрессоры; 3) ряд стран, стоящих под непосредственной угрозой нападения на них со стороны фашистских агрессоров и утери своей государственной и национальной независимости; 4) *другие капиталистические* государства, которые в данный момент заинтересованы в сохранении мира. Поэтому теперь совершенно неверно изображать все государства агрессорами. Так могут искажать факты только люди, которые стараются прикрыть действительных агрессоров.

III

Существующий мир — плохой мир. Но *этот* плохой мир во всяком случае лучше, чем война. И для каждого последовательного сторонника мира сама собой понятна необходимость поддерживать все мероприятия, способствующие его сохранению, в том числе и мероприятия Лиги наций, в частности санкции. Санкции могут стать действенным средством против агрессора.

Если принятые Лигой наций санкции не помешали Италии продолжать войну против Абиссинии, то это говорит отнюдь не против санкций, а против тех держав, которые срывали их применение.

И если германский фашизм сегодня бросает вызов народам всего мира, то это именно *потому*, что он рассчитывает на безнаказанность, потому, что санкции не были применены к Японии, потому, что санкции против Италии были *срваны* капиталистическими государствами, потому, *наконец, что, направляя свои войска* к границам Франции и Бельгии, Гитлер был заранее убежден, что санкции против него будут сорваны буржуазией Англии.

Говорят, что применение санкций усиливает военную опасность и ведет до войны. Это неверно. Как раз наоборот, **безнаказанность агрессора** усиливает опасность войны. Чем решительнее будут применяться санкции финансово-экономического характера против фашистского агрессора (полный отказ в кредитах, прекращение торговли и поставки сырья), тем меньше будет у германского фашизма решимости начать войну, ибо тем большим риском это будет для него.

Лигу наций надо беспощадно критиковать за ее колебания, пассивность, непоследовательность. Рабочий класс ведет непримиримую *борьбу против* правительств тех империалистических государств, членов Лиги наций, которые из своих корыстных интересов помогают агрессору, срывают мероприятия по сохранению мира и интересы малых народов приносят в жертву интересам больших империалистских держав. Но отсюда отнюдь не следует, что надо занять вообще отрицательную позицию по отношению к Лиге наций. Какой интерес пролетариату играть на-руку поджигателям войны, которые все теперь против Лиги наций? Лигу наций покинули как раз главные зачинщики войны — Германия и Япония. В Лиге наций находится Советский Союз, *всем своим* международным весом отстаивающий дело мира и коллективной безопасности. В составе Лиги наций имеются и другие государства, которые не хотят дать фашистским *агрессорам* возможность *нападать на другие* народы. Кто не умеет делать различия между Лигой наций в прошлом и Лигой наций сегодня, кто не умеет дифференцированно подойти к разным членам Лиги наций, кто *отказывается от давления масс* на Лигу наций и отдельные капиталистические правительства в пользу принятия мер для сохранения мира,—тот болтун, а не революционер, не пролетарский политик.

Рабочий класс должен поддерживать те мероприятия Лиги наций и отдельных государств, которые на деле направлены к сохранению мира (пакты о ненападении, о взаимопомощи против агрессора, пакты о коллективной безопасности, финансово-экономические санкции). И не только поддерживать, но и путем могучего массового антивоенного движения заставлять Лигу наций, как и правительства отдельных капиталистических стран, принимать серьезные меры для защиты мира.

Неверно, что политика постоянных уступок требованиям фашистских зачинщиков войны как со стороны Лиги наций, так и со стороны отдельных государств (Англии, Франции, Бельгии и др.) может содействовать сохранению мира. Рабочие не забыли, что в свое время во внутренней политике Германии именно соглашательство и капитулянтство перед наступающим фашизмом расчистили ему путь к власти. На международной же арене подобная капитулянтская политика развязывает воинствующему фашизму руки для нападения.

Неверно также, что дело мира выиграет от попыток поставить теперь вопрос о перераспределении источников сырья, колоний и подмандатных областей, как это делают реакционные социал-демократические лидеры. Это в сущности делается с целью отвлечения внимания масс от конкретной борьбы против поджигателей войны. С другой стороны, таким предложением скрывается желание наделить германский фашизм колониями, что должно еще больше усилить военные позиции германского фашизма. Не дело пролетариата выступать за то или иное *распределение* колоний и мандатов на колонии между империалистами. Его задача — поддерживать борьбу колониальных народов за их интересы и права и за окончательное освобождение их от империалистского ига.

IV

Требуя от Лиги наций и от буржуазных правительств действенных мероприятий против агрессивности фашистских поджигателей войны, пролетариат ни на минуту не должен упускать из виду, что главное в деле обеспечения мира, основное, решающее — это самостоятельные действия широких масс в защиту мира, против конкретных поджигателей войны.

Не подлежит ни малейшему сомнению, что если бы международный пролетариат со своими массовыми организациями, в особенности профсоюзами, выступил об'единенно и путем забастовок и других мероприятий не допустил бы из Италии и в Италию ни одного парохода, ни одного поезда, итальянский фашизм был бы давно поставлен в необходимость прекратить грабительскую войну против абиссинского народа.

Но создание действительно широкого народного фронта мира, достаточно мощного для того, чтобы вести такую борьбу против воинствующего фашизма, возможно не иначе как при условии **единства действий самого пролетариата.** Именно установление единства действий рабочего класса дало возможность французскому и испанскому пролетариату создать могучий антифашистский народный фронт.

Раздираемая внутренними *противоречиями*, лондонская конференция Социалистического интернационала и Амстердамского об'единения профсоюзов под натиском реакционного крыла обошла вопрос о необ*ходимости неотложного осуществления* единства действия пролетариата в национальном и международном масштабе. Она не призвала рабочие массы к самостоятельным действиям, а ограничилась призывом *положиться целиком на Лигу наций*. Она не встала на защиту подвергшегося нападению Японии китайского народа. Она не подвергла никакому осуждению тех лейбористов и социал-демократических вождей, которые выступают в защиту агрессивной политики германского фашизма, маскируя это фразами о «сохранении мира».

Но одновременно в рядах Социалистического интернационала и Амстердамского об'единения профсоюзов в последнее время быстро развивается движение в пользу единого фронта рабочего класса. Коренные интересы всего международного пролетариата требуют, чтобы эти силы одержали верх и преодолели сопротивление противников единого фронта.

Переход в военное наступление фашизма, использующего разнобой в партиях и организациях рабочего класса отдельных стран, настоятельно требует **единой международной политики рабочего класса в интересах сохранения мира.**

Коротко говоря, осуществление этой единой международной политики пролетариата возможно на следующих основах:

Во-первых, восстановление и укрепление действительной международной пролетарской солидарности для защиты интересов широчайших трудящихся масс; решительный разрыв социал-демократических партий с империалистскими интересами своей буржуазии.

Во-вторых, всемерная поддержка мирной политики Советского Союза, пролетарского государства, непоколебимо стоящего на страже мира между народами. А это предполагает прежде всего решительную борьбу со стороны рабочих партий против контрреволюционных попыток отождествления внешней политики Советского Союза с политикой империалистских государств, отождествления Красной Армии, этого оплота мира, с армиями империалистских государств, попыток, играющих наруку фашистским поджигателям войны.

В-третьих, целеустремленное и концентрированное направление удара в каждый данный момент против фашистского агрессора, равное отношение к агрессору, с одной стороны, и жертвам его нападения — с другой, разоблачение всякой попытки затушевать разницу между фашистскими и нефашистскими государствами.

В-четвертых, самостоятельная, независимая ни от капиталистических правительств, ни от Лиги наций борьба пролетариата за сохранение мира, исключающая подчинение рабочего движения закулисным комбинациям империалистских правительств, входящих в Лигу наций.

Борьба за сохранение мира в нынешних условиях — это борьба против **фашизма**, это борьба по сути дела **революционная.**

Сохранение мира является смертельной опасностью для фашизма, ибо, увеличивая его внутренние трудности, оно ведет к подрыву фашистской диктатуры буржуазии: сохранение мира способствует росту сил пролетариата, сил революции, преодолению раскола в рядах рабочего движения; помогает пролетариату стать руководящим классом в борьбе всех трудящихся против капитализма; подрывает основы капиталистического строя; ускоряет победу социализма.

* * *

«Война может вспыхнуть неожиданно. Ныне войны не об'являются. Они просто начинаются» (Сталин). А это требует прежде *всего от коммунистов ясного понимания* размеров и характера военной опасности и путей и средств ее преодоления.

Решающим шагом к установлению единства действий международного пролетариата *против поджигателей войны является* ныне развитие коммунистической партией каждой отдельной страны во всех областях общественной и политической жизни самой активной, упорной и широкой кампании за сохранение мира. Коммунисты ведут эту кампанию, не откладывая ее до заключения пактов о совместных действиях с руководством социал-демократической партии, но они ведут ее обязательно под знаком борьбы за установление единства действий коммунистической партии с социал-демократической партией. Коммунисты прилагают все усилия для преодоления сопротивления реакционных социал-демократических вождей единому фронту и для всемерного укрепления между коммунистическими и социал-демократическими рабочими уз совместной борьбы против общего врага.

Такая кампания, содействуя сближению коммунистических и социал-демократических *рабочих, будет способствовать* активизации и сплочению всех сил пролетариата не только в национальном, но и в международном масштабе. Это будет сильнейшим образом содействовать вовлечению в движение других слоев трудящихся города и деревни, масс мелкой буржуазии, крестьянства и интеллигенции, всех сторонников мира. Все это ускорит образование несокрушимого фронта борьбы международного пролетариата, всех трудящихся, всех народов за сохранение мира.

Борьба за мир — это борьба против фашизма, борьба против капитализма, борьба за победу социализма во всем мире!

ТЯЖЕЛАЯ ИНДУСТРИЯ РАБОТАЕТ НА ВЫСОКОМ УРОВНЕ

Данные отчетно-экономического сектора Наркомтяжпрома о работе важнейших отраслей тяжелой индустрии в апреле говорят о значительном росте производства.

В черной металлургии наиболее значительно выросло производство стали и проката. Средне-суточная выплавка *стали* в апреле этого года составила 45,6 тыс. тонн против 33,4 тыс. тонн в апреле прошлого года — рост на 36,5 проц. Выпуск проката увеличился за это время на 40,8 *проц. — с 25 тыс. тонн до 35,2 тыс. тонн* в среднем в сутки. Средне-суточная выплавка чугуна увеличилась на 19,9 проц.

Средне-суточная добыча угля по Союзу поднялась с 284,2 тыс. тонн в апреле 1935 г. до 343,5 тыс. тонн в апреле этого года — рост на 20,9 проц. Донбасс увеличил средне-суточную добычу за этот период на 15,2 проц., Кузбасс — 24,2 проц. и Подмосковный бассейн — 32,6 проц.

Нефтяная промышленность дает заметный рост буровых работ. В апреле этого года средне-суточная проходка выросла к апрелю прошлого года на 39,8 проц. Средне-суточная добыча нефти увеличилась за это время на 9 проц.

Средне-суточная выплавка черновой меди увеличилась в апреле текущего года по сравнению с тем же месяцем прошлого года на 24,8 проц.

Большой разворот производства показывает основная химическая промышленность. Средне-суточное производство серной кислоты в апреле 1936 г. составляет 133,8 проц. от апрельского уровня прошлого года. Средне-суточная выработка суперфосфата и преципитата увеличилась за это время на 30,9 проц. (ТАСС).

Промышленность Москвы досрочно выполнила план

Промышленность Москвы досрочно выполнила план по выпуску продукции за 4 месяца 1936 г.

Московские заводы и фабрики крупной промышленности выпустили продукции на 2.872,4 млн руб., выполнив установленное задание за 4 месяца на 101,3 проц.

Все районы Москвы досрочно выполнили план по выработке продукции.

Производительность труда за первый квартал 1936 года выросла против прошлого года на 24 проц. при увеличении выпуска продукции за это время на 36,5 проц. Эти успехи стали возможными благодаря развернувшемуся на предприятиях города Москвы стахановскому движению, выдвинувшему в ряды стахановцев тысячи рабочих и работниц.

Передовыми районами по досрочному выполнению плана являются: Сталинский, Бауманский, Киевский и Ленинский.

Средняя выработка рабочего в тяжелой промышленности

По плану второй пятилетки выработка одного рабочего в тяжелой промышленности в 1937 году должна увеличиться в сравнении с 1932 годом на 75 проц. Но уже в первом квартале текущего года, по данным отчетно-экономического сектора Наркомтяжпрома, выработка рабочего повысилась на 80,6 проц. по сравнению с 1932 годом.

Таким образом, задание второго пятилетнего плана в отношении производительности труда тяжелой промышленностью по тому выполнено.

ПОПРАВКА

В опубликованное 29 апреля с. г. постановление Совета Народных Комиссаров Союза ССР от 28 апреля 1936 г. «О всесоюзной переписи населения 1937 г.» вкралась ошибка в графу 14 «Переписного листа», которую следует читать так:

«14. К какой общественной группе принадлежит: к группе рабочих, служащих, колхозников, единоличников, кустарей, людей свободных профессий или служителей культа и нетрудящихся элементов?»

РАССКАЗЫ О МУЖЕСТВЕ

Герои науки

Чума — одна из самых страшных болезней.

Наука пока не знает верных средств для предупреждения ее. Ученые всего мира бьются над созданием активной противочумной сыворотки.

На Северном Кавказе, в г. Ворошиловске, существует краевая противочумная станция. В течение многих лет научные работники этой станции разрабатывают методы борьбы с чумой. Одним из наиболее замечательных достижений станции является работа старшего научного сотрудника доктора Магдалины Петровны Покровской. Смело экспериментируя и кропотливо исследуя, она получила мутант чумного микроба. Прививка этого мутанта животным делает их невосприимчивыми к заведомо смертельным дозам чумного микроба. 90 проц. животных, которым были привиты вакцины, изготовленные по методу доктора Покровской, выдержали последующее искусственное заражение чумой.

А как эти вакцины действуют на человеческий организм? Не вызовут ли они страшного заболевания?

Покровская и начальник станции Иосиф Соломонович Эрлих решили проверить это на себе. 8 марта, в международный день работницы, тов. Покровская у себя на квартире тайком от всех приняла себе дозу вакцины, содержащую 500 миллионов живых чумных микробов.

Первая прививка прошла блестяще и не вызвала никаких опасных последствий. Покровская, однако, сочла, что единичный опыт не дает еще основания для твердых научных выводов. Через некоторое время она, уже вместе с доктором Эрлихом, решила повторить эксперимент. Врачебная комиссия запретила Эрлиху производить над собой такой рискованный опыт, считая его здоровье слишком слабым.

Мужественный ученый не отказался от эксперимента. В письменном заявлении он высказался кратко и твердо:

«...Состояние моего здоровья мало чем отличается от здоровья тысяч людей в моем возрасте (47 лет). Поэтому особенно важно выяснить, как реагирует ослабленный организм на введение вакцины. Возможность произвести опыт, который послужит на пользу социалистической родине, я считаю таким счастьем, что отказываться от него, какой бы риск это ни представляло, я ни в коем случае не хочу...».

Прививка состоялась. Бесстрашные ученые чувствуют себя прекрасно и продолжают работать на станции. Научные наблюдения подтвердили действенность вакцины доктора Покровской. Одержана крупнейшая научная победа.

Кто же эти мужественные ученые? Тов. Покровская в 1923 году окончила университет и сразу же добровольно отправилась на борьбу с чумой в киргизские степи. После этого она непрерывно работала над вопросами профилактики чумы. У нее 30 научных работ. Тов. Эрлих — доктор медицины Берлинского университета. В 1918 году он был первым главным врачом советского госпиталя в Ставрополе. В 1920 году тов. Эрлих активно боролся с саботажем врачей. Вся его жизнь кровно связана с советской властью.

Л. ПЕРЕВОЗКИН.

На дне Черного моря. Водолаз ЭПРОН за работой по под'ему затонувшего корабля. Фото И. Пальмова

Настоящий подводник

У подводной лодки заклинило руль. Это случилось в открытом море во время учебного плавания кораблей Балтфлота.

Был шторм. Лодка возвращалась на базу. Медленно пробивалась она сквозь шипение тусклых волн, обступивших Кронштадт. Команда, уставшая от качки и частых тревог, с нетерпением ожидала минуты, когда поднимутся из моря знакомые берега острова Котлина.

И вдруг замер руль. Что-то сковало его движение.

Остановили дизеля. Качка стала сильнее. Волны перекатывались через рубку, точно играя с лодкой в чехарду. От их могучих ударов гудела тонкая сталь.

Командир с тревогой взглянул на корму. Только смельчак мог пробежать к корме по скользкой палубе и устранить задержку. Только богатырь мог принять на свою грудь атаку взбешенной Балтики.

— Разрешите, товарищ командир?— спокойно и просто спросил рулевой Михалецкий.

Михалецкий сжал бушлат и вылез из палубы.

Он смело принял грудью волну и, ухватившись за трос, протянутый вдоль борта, полез на корму.

Когда Михалецкий добрался до руля, корма погрузилась под волну. Волны сомкнулись над головой рулевого, ветер сорвал гребень и ударил в лицо командира. Ослепленный, он на секунду зажмурился. Страшно было увидеть мокрую, пустую корму. Но когда пронеслась волна, командир снова увидел своего рулевого. Он сидел на корточках, впившись пальцами в цепь. Скорее лопнет железо, чем краснофлотец разожмет пальцы! Волны падали на его упрямую круглую голову, бешено били в крепкую спину, пены, бросались под ноги, чтобы сбить краснофлотца со скользкой площадки. Он метал головой, отплевывался, отдувался, ощупывая подводку к рулю.

Снова корма ушла в раз'яренную воду, снова скрылась тельняшка. И вдруг руль зашевелился. Мокрый, посинивший Михалецкий полз обратно. Лицо его от холодной воды и ветра было багрово.

Он молча влез в люк и погрозил высокой волне кулаком.

...Облегченно вздохнули дизеля. Через час показался Кронштадт.

С. ДИКОВСКИЙ.

Капитан Бонич

(Из дневника инструктора политотдела N-ской части М. Александровича)

26 марта. Вчера утром чистили лошадей. Процедура обыкновенная. Скребли конские спины, бабки, шеи, расчесывали хвосты, чистой белой тряпочкой протирали глаза. После завтрака начался нормальный учебный день.

Капитан Бонич находился у себя в канцелярии, когда позвонил телефон. Разговор продолжался несколько минут. Бонич негромко ответил в телефон: «Есть», и поспешно положил трубку.

— Боевая тревога!—коротко приказал он находившимся в штабе командирам.

Мгновение—и бойцы на конях. Уже на пути к границе они узнают: вооруженная группа японцев перешла нашу границу. Японцы стянули на нашу территорию значительные силы. Они занимают выгодную позицию — безымянную высоту. У них станковые пулеметы.

И вот достойный ответ наглецам: приказ ударить по левому флангу японцев.

...Впереди идут Бонич и лейтенант Воеводжин. Капитан указывает огневые точки противника, и по ним открывают огонь снайперы и кавалеристы.

Бойцы ведут перебежку настолько быстро, что противник никак не может взять их на мушку.

По красноармейцу Молотову, поднявшемуся на вершину сопки, бьют несколько пулеметов. Вокруг Молотова поднимается такая пыль, что ничего не видно. Отделение обходит сопку. Молотов кубарем катится с высоты в сторону японцев. Пулеметчики переносят огонь, принят Молотова за убитого, но боец поднимается и вместе с подоспевшим отделением продолжает итти вперед.

Наконец, красноармейцы приблизились к нарушителям. Левый фланг японцев не выдержал. Одиночки, а затем группы начинают отрываться и откатываться назад. Отовсюду японские пулеметы усиливают огонь.

Бонич повелительно идет вперед.

— Ложись! — кричит комиссар.

— Ничего, — говорит Бонич через плечо — я бронированный.

Меткими огнем беспощадной атаки красноармейцы отбросили японцев с советской земли.

Не показываю врагу, если на столе начинает Бонич, возвращая о боевой тревоге, снова заливает телефон!

Два письма

I

Здравствуйте, дорогие товарищи!

Вы знаете моего мужа Ивана Андреевича Кузнецова, погибшего на пограничной заставе 30 января 1936 года. Я хочу вас спросить, как он погиб, от пули или в рукопашном бою? Нет ли фотографического снимка с него? Если муж мой погиб геройской смертью, я буду иметь право гордиться им. У него сын 4 лет. К сожалению, он еще очень мал, но придет время и он станет на место отца.

Тяжело мне, дорогие товарищи. Велика утрата, но и она не может согнуть меня, когда жизнь вокруг бьет ключом, когда так хочется жить и работать. Я воспитаю своего сына так, чтобы он был настоящим большевиком и не боялся никаких трудностей, как и его отец.

До свиданья. Жду ответа.

АНАСТАСИЯ КУЗНЕЦОВА.

Г. Ульяновск.

II

Уважаемая Анастасия Константиновна!

Письмо ваше поднимает бодрость и силы бойцов. Мы, участники боя 30 января, бойцы и командиры заставы имени младшего командира Краева, также геройски погибшего в борьбе с японо-манчжурами, хотим рассказать вам о товарище Кузнецове.

Муж ваш был достойным сыном своей родины — грозным пулеметчиком и отличным кавалеристом нашей заставы.

30 января 1936 года Иван Андреевич своим метким огнем сумел отбить атаку японцев, которые окружили группу начальника заставы—героя Агеева.

Это был ожесточенный бой маленькой группы пограничников с превосходящими нас численностью японо-манчжурскими войсками. Налетчики пытались захватить нас живыми на нашей советской земле. Мы в этом бою имели потери. Был ранен начальник заставы Агеев и убит у пулемета ваш муж.

Жизнь Ивана Андреевича была оборвана вражеской пулей в тот момент, когда Кузнецов наносил уничтожающий удар пулеметным огнем врагу. В панике налетчики бросились бежать. В этот момент пулемет умолк. Мы сразу поняли, что не случайная задержка остановила стрельбу. Бойцы были уверены в своем пулеметчике и его грозной машине. И когда подполз к Кузнецову его товарищ, то убедился, что пулеметчик наш мертв.

Анастасия Константиновна! Муж ваш погиб как герой. Славный подвиг и имя бойца навсегда останутся в памяти трудящихся нашей родины. Тяжела утрата, но она не должна наводить на вас уныния. Наша жизнь молода, как молод весь наш Советский Союз, и мы за эту новую прекрасную жизнь, за дело партии Ленина и Сталина будем и впредь драться до последней капли крови.

Пройдут годы, и сын Кузнецова станет бойцом — достойной сменой своему отцу-герою.

Привет вам от участников боя и заставы, где служил Кузнецов.

Привет потомству Кузнецова.

ОРДЕНОНОСЦЫ ЗАСТАВЫ.

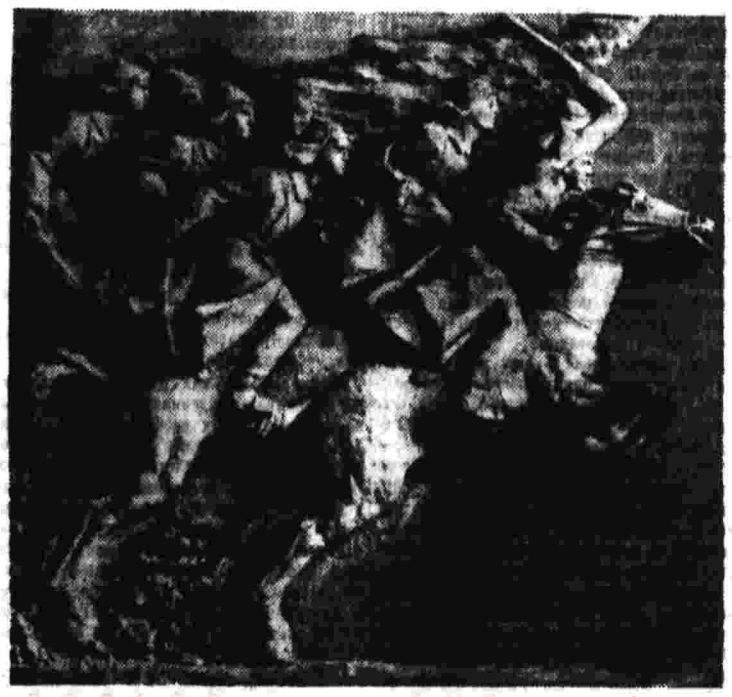

«Красная конница в бою» — барельеф работы скульптора С. Н. Попова.

На вершину Эльбруса. Участники всеармейской альпиниады РККА в пути. Фото Ф. Соловьева

Случай на реке

Такого ливня давно не было в Аджарии. Ночь на 8 апреля 1936 года надолго запомнят строители Аджарис-Цхальской гидростанции. Бурная горная река Аджарис-Цхали с безудержной силой наполнялась потоками дождевой воды.

Один из карьеров, находившийся в русле Аджарис-Цхали, превратился в островок: в карьере работали трое рабочих, и от берега их отделял бушующий поток шириной в 60 метров. Скорость течения достигала 8 метров в секунду. По реке стремительно неслись огромные бревна. Нужно было спасти застигнутых врасплох людей. Лодку могло разнести в щепы немедленно. На берегу собралось около 200 человек из Кедского нагорного района.

Шофер строительства Курцхеланвили быстро разделся, обмотал себя веревкой и бросился в воду. Его сразу же стало относить сильным течением в сторону. Пловец не сдавался. С исключительной ловкостью он изворачивался и вновь выплывал. Ему пришлось выдержать отчаянную борьбу с взбесившейся рекой, пока он доплыл до островка.

Захватив одного из рабочих веревкой, Курцхеланвили оставил другой конец веревки у себя. Таким образом на берегу и на островке держали плывущего человека. Подобным образом переправился и второй. Когда плыл третий, петля на его груди стала затягиваться, и он начал задыхаться. Самоотверженный пловец опустил конец веревки, которую он держал в руках, и этим ослабил петлю.

Убедившись в благополучной переправе последнего рабочего, Курцхеланвили поплыл сам, снова без веревки. К этому времени островок совершенно исчез под водой. Обратное путешествие усталому, промерзшему пловцу, отказавшемуся от веревки ради спасения другого, пришлось проделать в невероятно трудных условиях.

Река будто мстила ему за дерзкий вызов стихии, волны бросали его как скорлупку. Но Курцхеланвили добрался до берега и был встречен ликующей толпой, прославляющей бесстрашие и благородство советского гражданина.

А. ПОНЕВЕЖСКИЙ.

Орлы Гиссара

В Гиссарских горах, там, где сегодня проходит дорога на Сталинабад, недавно стояли палатки строителей.

Злой мороз сковал узкие горные проходы, покрыли ледяной коркой все уступы и тропы. Подрывники, землекопы, плотники, шоферы сидели в холодных палатках, закутавшись в одеяла, прикрывшись подушками и тюфяками.

Иней покрыл железные печи. В лагере не было дров. Ежедневно рабочие уходили на поиски и возвращались с пустыми руками.

Между тем морозы крепчали.

Однажды в лагерь явилась группа дехкан-таджиков из кишлака Дараво. Узнав, что рабочие терпят бедствие, горцы решили помочь лагерю. Они рассказали, что на вершинах, над прошлогодним растут леса арчи. Ошеломленные рабочие с недоумением взглянули вверх—только орлам было под силу добраться до гиссарских вершин.

— Дайте связку веревок!—попросил вожак дехкан Курбан Саманцар.

Таджики ушли. Долго смотрели дорожники, как статные сильные горцы взбираются по звериным тропинкам.

На рассвете горцы спустились к спящему лагерю. Они принесли на своих крепких плечах 10 вязанок арчи. И ни один не хотел рассказать, с каким трудом были вырваны у гор эти вязанки.

И. АДОВ.

—o—

Сорок минут

8 апреля на Баку обрушился ураган. Под порывами ветра гудели и вздрагивали трубы завода им. Сталина.

Вдруг одна из труб пошатнулась. Ураган разорвал стальные оттяжки. Железная махина накренилась над раскаленными печами, над нефтепроводом и цистернами, полными бензина.

К месту аварии сбежались рабочие. Быстро принялись пожарные. Но все они были бессильны — пожарная лестница недоставала до места крепления оттяжек. Тогда тут же, у подножья трубы, из телеграфных столбов соорудили мачту высотой в 25 метров. К ней приделали блок и подвесили бадью. В этой люльке смельчак должен был подняться и прикрепить к трубе новые оттяжки.

Дул шквалистый ветер, все больше и больше кренилась трубу. Люди молча переглядывались. Кто рискнет своей головой?

Но бадья уже ползла вверх. Кто-то, одетый в летний пиджачок, деловито и спокойно распоряжался своим под'емом. В смельчаке узнали рабочего Тарусова.

Заскрипел блок, натянулись канаты. Мачта стала раскачиваться из стороны в сторону. На огромной высоте бадью с силой ударило о трубу. Крутясь в воздухе, вниз полетела кепка. Многие, следившие за бадьей, опустили головы, чтобы не видеть, как в единоборстве с ураганом гибнет храбрец.

Коченеющими руками Тарусов обрубал старые оттяжки и крепил новые прочные тросы. 40 минут его душило ветром, швыряло и било о трубу. 40 минут качались труба и деревянная мачта.

Наконец, труба стала на место. Бадью опустили и смельчака приняли на руки.

Кто-то спросил:

— Замерз, поди, отчаянная голова?

— Лучше холод, чем жара, — ответил смельчак, указывая на цистерны с бензином.

М. КУШНЕР.

Б. ГАЛИН

Пять орденов

1

Самолеты белых он возненавидел летом восемнадцатого года на Царицынском фронте. Они безнаказанно летали над расположением красных частей, бомбили, и ничто казалось не в силах было их сбить. С армией революции донской казак Яков Моисеев отходил по направлению к Царицыну. Вместе с ним ушли из станицы Морозовской отец, брат и младшая сестренка Зоя. В кавалерийской атаке его рубанули шашкой по белокурой, юной голове. С лицом, залитым кровью, он свалился с коня. Конь прикрыл тело всадника, терпеливо стоял над ним. В сумерках он привстал, ухватился за поводья и, шатаясь, влез в седло. Верный конь вынес его с поля боя, доставил в станицу.

Когда по приказу товарища Сталина на фронт были брошены бронепоезда, Моисеевскому отряду достался «Ланчестер». Это был английский, заржавленного цвета бронепоезд, — его повел к бою Яков Моисеев. Он долго думал, как назвать бронемашину. И решил: «Вперед, несмотря ни на что!» Красной краской на борту этого стального ящика бронемашины — «Вперед, несмотря ни на что!» — это звучало дерзко, но все же не выражало всей полноты его чувств. А ему хотелось в одном слове выразить свою непримиримость и врагам назло. Он нашел это слово. «Пролетарий», — так назвал он свою бронемашину, пулеметы которой отлично действовали в бою против белых.

В августовских сражениях под хутором Логовской бронепоезд неожиданно стал. В наглухо закрытой машине было душно и полутемно. Впереди слышались громкие голоса людей, идущих в атаку. Он тихо выругался и, переговорив с командой бронепоезда, велел открыть люк и поддерживать постоянный огонь против белых цепей. Выбравшись из машины, он был на миг ослеплен резким светом солнечного дня и той тишиной, которая внезапно окружила его. Но это была кажущаяся тишина, — она была тотчас взорвана бешеным огнем противника. Пучком травы он вытер свое потное, грязное лицо, открыл капот радиатора, некоторое время рылся в нем, затем стал запускать мотор. Дважды пытался он оживить машину, но вдруг почувствовал резкий удар в плечо и, обессиленный, упал ничком в траву. Он чуть не заплакал от ярости и боли; где-то совсем близко послышались крики врагов; собрав все свои силы, он встал на колени, затем вскочил на ноги и, стиснув зубы от ноющей боли в спине, вывел машину. Услышал частые удары мотора и отполз в сторону, уступив машине дорогу.

...Осенью 1918 года Яков появился в Москве. В потертых синих с лампасами штанах, рослый, голубоглазый парень. Рассеяв по-кавалерийски ноги, сидел он перед комиссаром летной школы. Сперва комиссара, в какой мере он обучен летному делу. Комиссар расспросил и сказал, что его [illegible]

— [illegible] — [illegible] Моисеев. — [illegible] Прочтите, [illegible] [illegible] [illegible]

Засеяно на 25 апреля

22.615 тыс. гектаров

СВОДКА НАРКОМЗЕМА СССР, НАРКОМСОВХОЗОВ, НАРКОМПИЩЕПРОМА И ГЛАВУРСОВ НКПС, НАРКОМВОДА И НАРКОМАТОВ ТЯЖЕЛОЙ, ЛЕГКОЙ И ЛЕСНОЙ ПРОМЫШЛЕННОСТИ О ХОДЕ СЕВА ЯРОВЫХ НА 25 АПРЕЛЯ 1936 ГОДА

(в тысячах гектаров).

РЕСПУБЛИКИ, КРАЯ И ОБЛАСТИ.	Всего посеяно: Тыс. га	Всего посеяно: % к плану	В том числе посеяно: Колхозами	В т. ч. коллективами, обслуживаемыми МТС.	Единоличн. хозяйствами.	Совхозами.	В том числе совхозами: НКСовхозов.	НКЗ СССР	НКПищепрома.	ОРС'ами.
Западная область	167	7	164	68	—	3	1	—	—	—
Челябинская обл.	270	10	238	198	—	32	25	3	1	2
Омская область	196	9	169	106	—	27	24	2	—	—
Башкирская АССР	90	4	87	65	1	2	2	—	—	—
Татарская АССР	163	8	160	113	1	2	1	—	—	—
Куйбышевский край	597	13	551	454	—	46	28	12	3	3
Оренбургская обл.	203	8	190	190	—	13	9	1	—	—
Воронежская область	144	4	138	107	—	6	4	—	2	—
Курская область	193	7	175	154	—	18	1	1	16	—
Саратовский край	265	8	242	235	—	23	20	1	2	—
Сталинградский край	540	19	491	478	—	49	40	4	2	—
Азово-Черномор. край	3211	65	2675	2635	1	535	313	48	51	18
Северо-Кавказ. край	1289	57	1020	875	35	234	155	18	11	5
Крымская АССР	350	71	259	259	1	90	28	13	5	9
Казахская АССР	1530	32	1364	903	8	158	106	22	10	2
В т. ч.										
Актюбин. обл.	248	26	219	98	1	28	20	—	—	—
Алма-Атин. »	258	54	228	137	2	28	11	—	—	—
Вост.-Казах. »	197	20	170	86	—	27	16	—	—	—
Зап.-Казах. »	172	40	160	98	1	11	7	—	—	—
Карагандин. »	297	21	268	229	—	29	29	—	—	—
Южно-Казах. »	326	62	287	236	4	35	23	—	—	—
Каркаралин. округ	32	55	32	19	—	—	—	—	—	—
Кара-Калпакская АССР	13	15	12	12	1	—	—	—	—	—
Киргизская АССР	456	55	389	127	33	34	18	11	7	—
Зап.-Сибирский край	14	0,2	—	—	—	14	11	—	3	—
Дальне-Восточн. край	149	14	114	51	—	35	17	—	—	—
Украинская ССР	9328	63	8091	7479	11	1226	554	67	297	147
В т. ч.										
Киевская обл.	1472	64	1362	1287	3	107	13	6	82	2
Черниговск. »	493	35	466	308	1	26	6	4	16	—
Винницкая »	1395	76	1282	1139	4	109	7	1	63	—
Харьковск. »	1666	63	1448	1307	1	217	82	8	98	10
Днепропетр. »	1567	63	1343	1318	—	224	131	16	14	31
Одесская »	1403	67	1166	1146	1	236	178	18	26	8
Донецкая »	1131	61	834	834	—	297	137	2	4	94
АМССР	201	69	190	190	1	10	—	—	4	—
Белорусская ССР	560	23	510	260	27	23	11	7	1	—
Азербайджанская ССР	267	59	222	158	18	27	6	10	—	2
ССР Грузии	338	50	252	97	75	11	—	10	1	—
ССР Армении	127	40	109	56	17	2	—	1	1	—
Узбекская ССР	1530	78	1388	1207	47	95	26	63	—	1
Туркменская ССР	202	69	198	180	—	4	2	2	—	—
Таджикская ССР	423	82	395	188	23	15	4	8	—	—
ИТОГО ПО СССР	22615	25	19592	16628	299	2724	1404	304	413	261
% к плану	—	—	26	28	9	22	24	31	39	26
Было на 20.IV—1936 г.	16642	18	14312	12603	219	2111	1044	235	353	201
Было на 25.IV—1935 г.	41624	46	34571	27188	2158	4895	2641	589	557	369

Примечание: Не распределено по краям посевов ОРС'ов—72 тыс. га. В хозяйствах ОРС'ов НКПС посеяно—56,3 тыс. га, или 28,4% к плану. ОРС'ов НКВода 9,7 тыс. га, или 26,8% к плану, ОРС'ов НКТяжпрома—196,9 тыс. га, или 29,1% к плану, ОРС'ов НКЛеспрома—3,9 тыс. га, или 6,6% к плану, и ОРС'ов НКЛегпрома—4,2 тыс. га, или 9,1% к плану.

Дорог каждый день и час

На 25 апреля всего по Союзу засеяно 22.615 тыс. гектаров. План ярового сева выполнен на 25 проц.

В прошлом году на это же число было засеяно 41.624 тыс. гектаров — 46 проц. плана.

Довольно значительное отставание от прошлого года об'ясняется тем, что весна в нынешнем году затяжная и более поздняя, чем весны последних лет. Весна, рано начавшаяся на юге, сменилась затем холодной, неустойчивой погодой. Лишь во второй декаде апреля центральные и восточные районы начали полевые работы.

Теперь по большинству районов Союза установилась вполне теплая, настоящая весенняя погода, позволяющая вести сев полным ходом. Надо во что бы то ни стало наверстать запоздание, не потерять ни одного дня, ни одного часа.

Колхозы и совхозы хорошо, как никогда, подготовились к севу. Сельское хозяйство располагает сейчас огромными возможностями для того, чтобы справиться с работой любого масштаба и в самые короткие сроки. Дело заключается в том, чтобы руководить полевыми работами оперативно, загрузить полностью все тракторы, все сеялки, использовать все тягловые ресурсы.

На юге посев ранних зерновых культур в основном закончен. Сейчас начинается сев поздних культур. Полевые работы должны теперь особенно интенсивно вестись на востоке. Сроки сева решают здесь все, особенно в условиях поздней весны.

Между тем состояние полевых работ во многих степных восточных районах внушает тревогу. Отстают, например, Саратовский край, Оренбургская и Челябинская области, Башкирия. Это отставание вызывается не только поздней весной. В этих местах, видимо, понадеялись на самотек, в то время как запоздалая весна требует исключительно четкой работы, конкретного руководства.

Что подсказывает обстановка?

Прежде всего нужно немедленно забороновать всю зябь и, таким образом, сохранить в почве запасы влаги. В прошлом году по Союзу было поднято 45 миллионов гектаров зяби. Это крупнейшее для повышения урожайности мероприятие тем не менее обесценивается: зябь без боронования пересыхает, и зерно ложится в сухую почву. Боронование зяби и немедленный переход к севу — вот что должно обеспечить нормальный, высокого качества сев.

В Саратовском крае боронование зяби ведется нужными темпами. План выполнен только на 30 проц. В Оренбургской области — на 22 проц. В Башкирии к боронованию только-только приступают — план выполнен на 8 проц. В Челябинской области проборонновано только 40 проц. зяби.

Неверно и вредно выжидать с весновспашкой. И все же в областях и краях, о которых идет речь, довольствуются тем, что еще есть запасы зяби, пусть незначительные, и поэтому с весновспашкой не торопятся. Такая недальновидная политика чревата тяжелыми последствиями. В Саратовском крае пропущены первые весенние дни. Весновспашка фактически не начата, хотя зяби этот край имеет только на половину ярового сева. План весновспашки по Саратовскому краю выполнен на 25 апреля всего на 2 проц. В Оренбургской области план весновспашки выполнен всего на 6 проц. В Башкирии — на 3 проц., в Челябинской области — на 4 проц.

Разве нельзя часть тракторов и лошадей, не занятых на боронновании, зяби и севе, немедленно перебросить на весновспашку?!

Если в 1935 году на 25 апреля было засеяно по Саратовскому краю 1.925.000 гектаров, то в этом году только 265.000 гектаров; в Оренбургской области засеяно 203.000 гектаров, в прошлом году — 1.257.000 гектаров; в Башкирии засеяно 90.000 гектаров, а в прошлом году на это же число—1.427.000 гектаров; в Челябинской области соответственно 270.000 гектаров и 663.000 гектаров.

Нет сомнения в том, что даже в условиях запоздалой весны эти края и области могли сделать гораздо больше, если бы полевые работы были организованы правильно, с учетом особенностей нынешней весны.

Нужно немедленно покончить с таким положением. Все центральные и восточные районы должны сделать необходимые выводы из этих фактов. Например, Курская и Воронежская области явно отстают с весенними работами и тем не менее там незаметно какой-нибудь тревоги — все об'ясняется запоздалой весной. Разговоры о погоде стали кое-где прикрытием самотека, ими склонны об'яснять все и вся, не замечая недостатков руководства.

Крупнейшие победы колхозов и совхозов, отличная подготовка к севу подавляющего большинства колхозов и совхозов не означают того, что теперь можно понадеяться на самотек. Партийные и советские организации центральных и восточных районов, особенно районов отстающих, должны понять о своей исключительной ответственности перед страной за отличное проведение весеннего сева.

Дорог каждый день и час! Вот чем должны проникнуться все руководители, весь колхозный актив. Первомайские праздники надо ознаменовать мощным под'емом социалистического соревнования на полях, подлинно стахановской работой.

ЖЕЛЕЗНЫЕ ДОРОГИ СОВЕТСКОГО СОЮЗА ПЕРЕВЫПОЛНИЛИ АПРЕЛЬСКИЙ ПЛАН ПОГРУЗКИ НА 11,3%

По предварительным данным, среднесуточная погрузка железных дорог СССР в апреле составила 89.100 вагонов — 111,3% плана.

По сравнению с мартом 1936 года погрузка увеличилась на 2,7%, а по сравнению с апрелем 1935 года на 43,7%.

Месячный план погрузки железные дороги выполнили досрочно 27 апреля.

СОВЕТСКИЙ ПАТРИОТИЗМ

КАРЛ РАДЕК

I

В трохоте эпохи Французской революции, под звуки «Марсельезы», которая звала сынов отечества на борьбу с тиранами, родился патриотизм—чувство ответственности народных масс за судьбы своей нации, желание защищать ее против врагов. Буржуазная революция стояла у колыбели патриотизма. Тогда впервые патриотизм стал массовым явлением, хотя его возникновение было подготовлено развитием капитализма еще в рамках феодального строя.

«Рынок—первая школа, где буржуазия учится национализму» (Сталин). На основе роста обмена, связывавшего в одно целое разрозненные части феодального государства, на основе роста элементов буржуазной национальной культуры, поднимавшей голову против космополитической феодальной поповской культуры, пользовавшейся во всех странах одним латинским языком, появляется новое понятие, новое чувство — национализм. Оно отлично от чувства любви к родной провинции, от чувства племенной связи, но оно охватывает пока только верхушку, которая создает новую национальную буржуазную культуру.

И творцы этой культуры, — идет ли речь о Шекспире, Мильтоне, Декарте, Мольере, энциклопедистах, Лейбнице, Лессинге, Гердере, Шиллере и Гёте, — не знают еще, что они творят, какую силу создают. Гёте — эта вершина культуры только рождавшейся тогда германской буржуазии — был космополитом. В 1802 году Гегель свое первое сочинение «Об устройстве Германии», полное гениальных мыслей, предвосхищавших его метод, начал со слов: «Германия не является больше государством». Показав, почему она перестала быть государством, Гегель следующим образом формулирует свои гениальные мысли, еще опутанные паутиной феодальных традиций:

«Простой германский народ с его сословиями и краями, которые ничего другого не знают, кроме раздробления германского народа, и для которого об'единение его является чем-то совершенно чуждым, должен бы быть об'единен в одну массу насилием завоевателя, должен бы быть принужденным считать себя принадлежащим к Германии».

Перевод этого места очень труден, ибо Гегель не употребляет даже выражения «германской нации» и везде говорит о германских народах. Так сильна была раздробленность Германии, так слабы были результаты ее национального об'единения, несмотря на существование и Гёте, и Шиллера, и Канта, что отчаяние Гегеля в существовании германского государства, германской нации нельзя об'яснить пессимизмом, вызванным моментом. Это подтвердила страшная катастрофа, которую пережила феодальная Германия под Иеной. В 1806 г. Иена показала, насколько прав был Гегель, утверждая, что нет германской нации и германского государства.

Против полчищ феодальных интервентов Австрии, Пруссии, России, Англии поднялось французское крестьянство, освобожденное революцией от пут феодализма, поднялся городской ремесленный люд. Эти патриоты из революционных клубов построили победоносные батальоны французской революции. Для феодальной Европы, для германских королей, для австрийского императора, для князей Италии, как и для Екатерины II, понятие патриота и якобинца было однозначно. Сила, доблесть французских армий, боровшихся против феодальной Европы, состояла именно в том, что ее бойцы сбросили иго феодального деспотизма, иго помещика и попа. Они были мужественны и победоносны на полях сражения, ибо были мужественны и победоносны в борьбе с внутренними поработителями. А по другой стороне?

«Нас угнетают аристократы, и мы за них должны сражаться», — жаловался молодой Шарнгорст, организатор германской армии, боровшейся против Наполеона. Немецкий философ Фихте говорил: «Со времен Французской революции только французская республика может быть отечеством честного человека».

Когда французская буржуазная революция переросла в наполеоновский империализм, в попытки подчинить и ограбить всю Европу в интересах французской буржуазии, когда на германские массы всей Европы легла невыносимая тяжесть наполеоновских контрибуций, наполеоновских войн, только тогда эти массы начинают подниматься. Только тогда движение за освобождение от наполеоновского ига кладет начало патриотического сознания в Европе, не пережившей еще революции. Эти массы еще полны старых предрассудков, они борются еще под феодальным руководством в Испании, Германии, России. Но в испанских партизанах, в ожесточенной силе русских крестьян, борющихся под Бородино, нельзя не разглядеть нового: патриотизма, т. е. стремления избавиться от иностранного и внутреннего гнета. Солдаты, которые пошли за декабристами против царя, были ветераны наполеоновских войн, спина которых, покрытая рубцами от ран, не хотела больше выносить царские шпицрутены.

Наиболее ярко это выразилось в восстании Германии против Наполеона. Формально во главе восстания стояли короли и князья, но душой его были те, которых Наполеон, и прусские юнкера клеймили как германских якобинцев—Шарнгорст, Гнейзенау, Грольман, Бойен.

«Какие бесконечные силы дремлют в глубинах народа, неразвитые, неиспользованные. В груди тысяч и тысяч людей живет великий гений. Но тяжелые условия жизни парализуют его крылья, готовые поднять его в высь. В то время как государство пребывает в позоре и бессилии, может быть, в какой-нибудь самой нищей деревне за плугом идет Цезарь, и Энциннатус еще прокармливается трудом своих рук», — писал Гнейзенау, рубежницкий стратег Германии, поднявшейся против Наполеона.

Идеи Французской революции вскормили движение за воссоединение Германии и Италии. Вливаясь через самые различные каналы, эти идеи питали все патриотические движения Европы. Патриот был демократом, и только, когда развитие капитализма сделало победу демократии и патриотизма (т. е. стремления к созданию национального государства) неизбежной, Бисмарки и Кавуры—представители старого господствующего слоя — крадут идею патриотизма у демократов, дабы не допустить ее победы. Они пытаются возглавить движение за об'единение нации, заключив от имени помещиков компромисс с группой буржуазией. Таким путем они пытаются не допустить демократию — форму господства буржуазии, наиболее выгодную для будущей победы социализма.

II

Рожденный из буржуазно-демократических движений и тенденций, патриотизм выражал стремление народных масс к национальному освобождению и к освобождению от феодального гнета. В своем размахе он пытался перешагнуть рамки буржуазного строя. Он порождал стремления к «эгалитарному отечеству», сыновья которого не только формально, но и действительно равны, к отечеству без богатых и бедных. Эта мелкобуржуазная утопия, порожденная Гракха Бабефа во Франции, мацциниам в Италии, патриотический социализм от Свентославского до Лимановского в Польше, сунятсенизм в Китае, показывает, до каких высот мог подняться патриотизм, корнями своими уходящий в прозаический капиталистический рынок.

Но «буржуазия главное действующее лицо» (Сталин). И, утвердив свое господство, она поворачивается к крестьянству, к городской мелкой буржуазии, к рабочему классу своим настоящим лицом. На место феодальной эксплоатации буржуазия устанавливает эксплоатацию капиталистическую. Осуществив государственное единство нации в Западной Европе, она показала, что это есть единство противоположностей. Не единство нации осуществила буржуазия, а классовое господство помещиков и капиталистов над рабочими и крестьянами. Эту действительность она пыталась прикрыть, использовав патриотическую идею против народных масс. Во имя идеи отечества она требовала от них приверженности к эксплоататорам, отказа от борьбы за собственные интересы, согласия на роль пушечного мяса в войнах, которые велись не для защиты собственного отечества, а для установления гегемонии одной нации над другой.

Буржуазия, идя к империализму, извращает идею братства народов [illegible] одного народа над другим, патриотизм — шовинизмом.

По мере того как идея народных масс об отечестве, рожденная в эпоху буржуазно-демократических революций, осуществлялась и развивалась как [illegible] отечество, как отечество [illegible], порождающее и угнетения, — пролетариат выдвигает против тезиса патриотизма антитезис интернационализма. Пролетарии заклейменные, мир голодных, мир рабов капитализма, поднимались на классовую борьбу за свои интересы, утверждают в «Коммунистическом манифесте»: «Рабочие не имеют отечества, у них нельзя отнять того, что у них нет».

Буржуазные доносчики пытаются представить это положение как показательство враждебности пролетариата идее отечества. Но Маркс от имени пролетариата доказывает обратное: буржуазия отняла от народных масс идею их отечества. Он устанавливает этот факт, чтобы провозгласить стремление пролетариата сплотиться до положения национального класса, конституироваться как нация». Только завоевав власть, уничтожив господство помещиков и буржуазии, уничтожив классы, пролетариат может осуществить идею национального единства.

Идея пролетарского интернационализма, идея, что с «Интернационалом восприянет род людской», мешала исторически в борьбе с буржуазными [illegible], с опошлением национальной идеи буржуазно-демократических революций. Но идея пролетарского интернационализма никогда не противоречила идее патриотизма в его историческом смысле, как стремления к освобождению от внутреннего и внешнего гнета.

Карл Маркс и Фридрих Энгельс — отцы пролетарского интернационализма — боролись как против стремлений Наполеона III помешать об'единению Германии, так и против покушений Бисмарка на целостность и независимость Франции. Ленин, самый последовательный борец за пролетарский интернационализм, бросивший лозунг превращения империалистической войны в гражданскую, еще перед войной воспитывал пролетариат в духе уважения и признания права угнетенных наций на самоопределение. Он продолжал эту борьбу с растущей энергией во время мировой войны, во время шовинистического угара, охватившего подавляющее большинство II интернационала.

Ленин и Сталин еще накануне войны указывали рабочим, что империализм поставил на очередь дня борьбу колониальных народов за их национальное освобождение и что пролетариат обязан эту борьбу поддержать. В разгаре борьбы с националистической пропагандой империалистской буржуазии, пытавшейся запрячь пролетариат в свою победоносную колесницу, Ленин и Сталин учили русский и международный пролетариат, что пролетарский интернационализм состоит не в национальном нигилизме, в отрицании значения национального вопроса, а в борьбе с национальным угнетением.

«Либо мы считаем, что нам необходимо создать тыл для авангарда социалистической революции в лице народов, поднимающихся против национального угнетения... и тогда мы действительно держим курс на мировую социалистическую революцию; либо мы этого не делаем, и тогда мы оказываемся изолированными, тогда мы отказываемся от тактики использования в целях уничтожения империализма всяких революционных движений в недрах угнетенных национальностей. Мы должны поддерживать всякое движение, направленное против империализма», — говорил Сталин на Всероссийской конференции большевиков в апреле 1917 г.

В своем отвращении к социал-шовинизму, проповедующему под маской патриотизма подчинение буржуазии, некоторые деятели рабочего движения отрицали роль патриотизма, впадая в национальный нигилизм. Как бы исторически ни различались эрвеизм, германские левые радикалы с Розой Люксембург во главе, австрийские левые радикалы, руководимые Иосифом Штрассером, польские люксембургианцы, — их всех об'единяло непонимание того, что опошление и выхолащивание патриотизма буржуазией не устраняет революционного значения национальных движений, направленных против империализма на востоке и юго-востоке Европы, в Азии, Африке и Южной Америке.

Большевизм в лице Ленина и Сталина сохранил и развил учение Маркса о буржуазно-демократическом значении национально-освободительных движений в Западной Европе, о том же характере национальных движений, поднимающихся против империализма на Востоке. Он обогатил это учение идеей о возможности колониальными и национальными движениями миновать капиталистический путь развития после победы социализма в России. В стратегическом докладе «Очередные задачи партии в национальном вопросе» на X с'езде партии дана развернутая картина трех периодов исторического развития национального вопроса. Место тезиса—буржуазный патриотизм, его антитезиса—пролетарский интернационализм, в лице СССР занял синтез—пролетарский, советский патриотизм.

III

В Октябре 1917 года под руководством большевиков пролетариат разрушил власть буржуазии и помещиков, приступил к уничтожению не только феодальной, но и капиталистической собственности, взялся за уничтожение классовой эксплоатации. Этим великая Октябрьская революция осуществила лозунг Маркса о конституировании рабочего класса как нации. В многонациональном русском государстве это означало не только завоевание великорусским пролетариатом отечества для себя, но и раскрепощение угнетенных царизмом наций. Это означало создание Союза Советских Республик, отечества всех трудящихся бывшей царской империи. Для завершения этой великой исторической задачи пришлось пройти через полосу тяжелейших испытаний.

К числу особенно больших, можно сказать, исключительных трудностей нашей пролетарской революции следует отнести период Брестского мира.

Мелкая буржуазия, в умах которой под влиянием империалистической буржуазии патриотизм был заменен шовинизмом, видела в брест-литовском договоре исторический разгром русской нации, за который мелкая буржуазия делала ответственными интернационализм большевиков. В пролетарскую революцию она не верила и была убеждена, что эта революция приведет только к завершению этого разгрома. «А вышло так, как мы говорили» (Ленин). Сегодня это видно даже слепым. Пролетариат в гражданской войне победил бывшие господствующие классы и поддерживающий их империализм. Создав мощную Красную Армию, пролетариат обеспечил стране Советов не только мир, но и независимость от всякого вмешательства международного империализма. Он создал условия для зажиточной жизни 170 миллионам населения. Он открыл для смеха и песни сжатые от горечи уста вчера оскорбленных и угнетенных.

В первый раз в истории человечества слово «отечество» перестало быть пустым звуком. Оно стало плотью и кровью, оно сверкает красотой наших богатых земель, оно отражается в мощи новосозданных заводов, поднимается к небесам в зданиях, построенных нами для нас. В октябре 1917 г. большевики-интернационалисты стали патриотами советской земли, и с ними стали патриотами передовые рабочие и крестьяне. Сегодня весь 170-миллионный народ стал патриотом советской земли.

Как бы ни старались фашисты, как бы ни надрывались их министерства пропаганды, им не создать в массах любви к отечеству. Ибо патриотические крики фашистов преследуют одну цель: не допустить, чтобы рабочие, крестьяне отняли у капиталистов и помещиков фабрики, заводы и землю, чтобы они стали хозяевами своей страны. А трудящиеся массы СССР строят, укрепляют, развивают свое отечество. И строят его не только русские рабочие и крестьяне. Строят его украинцы, белоруссы, грузины, армяне, тюрки, узбеки, таджики, зыряне, финны, татары.

К этому отечеству трудящихся — к СССР—тянутся сердца и умы трудящихся всего мира. Они знают, что сила СССР не только не угрожает ни одной нации в мире, но что она является единственной силой, борющейся настойчиво, решительно, непоколебимо за то, чтобы все народы были равны и свободны.

СССР — колыбель социализма, СССР — крепость его — становится отечеством трудящихся всего мира. При известии об опасностях, угрожающих СССР, сжимаются кулаки передового английского рабочего, революционного французского рабочего, порабощенного фашизмом германского и итальянского рабочего, польского пролетария, расстреливаемого «патриотами» в Кракове и Львове, японского пролетария и китайского красноармейца.

Все то, что мы строим, что мы делаем, усиливает международные трудящиеся массы. Наш патриотизм, наша действенная любовь к социалистической родине есть самый действенный пролетарский интернационализм. Пролетарский интернационализм рабочих всего мира только тогда есть действие, а не мечта, когда он готов все сделать для защиты СССР, когда он сливается с советским патриотизмом, когда он стремится к тем целям, которые мы осуществляем.

В лице СССР уничтожено противоречие между патриотизмом и интернационализмом. Советский патриотизм — это любовь к отечеству трудящихся, готовность пожертвовать во имя его всем; это — призыв ко всем «проклятием заклейменным» создать себе отечество, дабы в Интернационале об'единился возрожденный род людской.

Молодежь Московского электрокомбината им. Куйбышева. Слева направо: Антонина Семенкина — стахановка, сборщица магнето, Мария Белякова — стахановка, обмотчица, Николай Борисов — рекордсмен по плаванию, Борис Вольман — слесарь, летчик, Василиса Кондакова — стахановка, обмотчица, Эсфирь Завадкина — слесарь, мастер стрелкового спорта, Анатолий Минкевич — инженер, стахановец, Анастасия Семенова — орденоноска, участница лыжного перехода Москва — Тобольск, Ольга Рулева — шлифовщица, летчица, Алексей Корнеев — стахановец, слесарь.

Фото И. Шагин

ДЕМЬЯН БЕДНЫЙ

Непобедимая страна

(ИЗ ЦИКЛА «РОДИНА»)

1

Приходит «Правда» заграницу,
Читает «Правду» белый гнус,
Ругает первую страницу:
— «Какая серость! Что за вкус:
Смесь угля, стали и бензина...
Еще завод... Какой-то путь...
И ежедневно образина,
Прославленная чем-нибудь,
То тракториста, то доярки,
То молодца из мотогарки,
То матерого купца,
То машиниста высшей марки,
То пограничного бойца,
То двух ткачих, то мозолыча,
То углекопа... Сиверный сон!
Как оскорбительны для глаза
Портреты этаких персон!
Ура... Мелькание киноленты...
Увековечены моменты...
Им, чьи отчие имена
Знать будет твердо вся страна.
Им Сталина аплодисменты
И — верх почета! — ордена.
Нет, насмотрелся я, спасибо!
Ну, мыслимо ль еще где-либо,
Чтоб серой этакой орде...
Нет, нет, немыслимо нигде!»
Перебирает гнус все страны.
А со страницы «Правды» — во! —
Герой-боец погранохраны
Глядит с усмешкой на него.

2

Мы все поем уныло.
А. Пушкин.

Выстраданный стих, пронзительно-унылый.

О нашей родине унылой
В чужом краю не позабудь!
И. Мандельштам.

С какою давностью постылой
Простились мы, расправив грудь!
«О нашей родине унылой
В чужом краю не позабудь!»
«Унылый стих». «Поем уныло».
Вот надрывали чем сердца
Первейших наших два певца.
Но чем и радовать-то было
Там, где судьба слыла «лихой»,
Провинция звалась «глухой»,
Народ — «немым», деревня — «темной»,
Жизнь — мукой, скорбью вечемной,
Хлеб — «горьким», снесью с лебедой,
Рожденье дочери — бедой,
Жилье — берлогою медвежьей,
Лошадка — клячею худой,
Дорога — топью непролазной,
Труд — каторгой, любовь — грехом,
Продажность всюду и кругом —
Чиновно-бытовой картиной,
Подряд — казенным пирогом,
Крестьянин — серою скотиной,
Рабочий — внутренним врагом,
Власть — вместе с царственной особой —
Звалася властью дуролобой
И душегубской, «хуже нет». —
Знал Венедиктов, поэт,
Что он клеймил, какою пробой,
Когда с презрительною злобой
Оттачивал такой памфлет:
«Грязь, мерзость, вонь и тараканы,
И мало всем господский кнут.
И вот что многие болваны
«Священной» родиной зовут!»

3

Да, это горечь нам роднила.
Был прах разгневанный веков.
Теперь былые язвы, пятна
Уничтожены мы навек.
Страна рванулась к жизни, к свету;
Встречая бодро новый день,
«Глухих» провинций больше нету,
И нету «темных» деревень.
Воспоминанью ль уничтожь
Мы проложили путь в эфир?
«Немой народ»! Грозной речью
Он потрясает целый мир.
Мир сей на-двое раскалот.
Врагов бросает в жар и в холод. —
Друзья в пример её берут.
Лова — в ненависть — наши вести,
Что делом доблести и чести
Стал героический наш труд,
Что человеческую ценность
В основу жизни мы берем,
Что нашей родины священность
Мы утвердили Октябрем,
Что, как разлив весенний, бурно
Шумит в ней творческий поток,
Что по-стахановски культурно
Стучит в ней каждый молоток,
Что про унылую заразу
Петь не советскому певцу,
Что узнаём врага мы сразу
По омраченному лицу.

4

Жить стало лучше, товарищи.
Жить стало веселее. А когда весело живется, работа спорится.
И. Сталин.

По городам, по дальним селам,
Сегодня, радостью полна,
Парадом празднично-веселым
Пройдет советская страна.
По дальним селам, по станицам,
По охраняемым границам,
Пройдут, проскачут на коне
Все, кто по праздникам страницам
Стал знаменит во всей стране:
Пройдут бойцы погранохраны,
Пройдут армейские бойцы,
Пройдут партийцы-ветераны
И комсомольские юнцы.
Пройдут рабочие колонны,
Пройдут колхозные ряды,
Пройдут полярники, что сломны
Взорвать фашизм, не только льды, —
Явив приемы боевые,
Разбив заторы там и тут,
С победным знаменем впервые
Герои транспорта пройдут, —
Пройдут стахановцы-шахтеры,
Высоких темпов мастера, —
Пройдут комбайнеры, монтеры,
Механики, конструкторы...
В один комплекс и мозг и руки
Соединивши навсегда,
Пройдут ударники науки,
Пройдут ударники труда.
Равно присущие им свойства
Роднят их в общую семью:
Всё это — полные геройства
Бойцы за родину свою.
По особливо символичной
По Красной площади столичной,
Заветам Ленина верна,
Пройдет сверкающим каскадом,
Блести оружьем и нарядом,
Их песнезвонная волна.
И скажет Сталин словом, взглядом,
Соратникам, стоящим рядом:
— «Непобедимая страна!»

Сегодня на Красной площади Нарком Обороны маршал Советского Союза тов. Ворошилов приведет к красной присяге молодых бойцов Красной Армии. На снимке: бойцы Пролетарской дивизии И. А. Павлов, Г. П. Лазуткин, В. Д. Павлов и А. С. Грибков.

Фото Н. Кулешова.

«В БОЯХ ЗА СОЦИАЛИСТИЧЕСКУЮ РОДИНУ»

Художественный альбом Политуправления РККА

Отдел издательства Народного комиссариата обороны Союза ССР выпустил большой художественный альбом «В боях за социалистическую родину». В альбом вошло свыше 70 картин и рисунков известных советских художников, фотографий, монтажей, плакатов и военных схем.

Открываясь прекрасно исполненными портретами Ленина, Сталина и Ворошилова, альбом воспроизводит яркие страницы гражданской войны, изобразительными средствами показывает борьбу Красной Армии с многочисленными врагами пролетарской революции, боевые подвиги ее героев и руководителей, чьи имена вписаны в историю обороны великой родины социализма и воспеваются в песнях народов советской страны.

Несколько картин и рисунков воскрешают в памяти трудящихся героические дни октября 1917 года: «В. И. Ленин в Смольном» (картина худ. Хвостенко), заседание военно-революционного центра, организованного Центральным Комитетом партии для руководства Октябрьским вооруженным восстанием—тт. Сталин, Свердлов, Бубнов, Урицкий, Дзержинский (картина худ. Сварога), и атака красной гвардией Зимнего дворца (картина худ. Френца).

Ярко отражены в альбоме этапы борьбы Красной Армии против интервентов и белогвардейщины. В этом отношении заслуживают быть отмеченными картины художников Грекова, Авилова, Герасимова, Владимирова, Скаля, плакаты Дени и фотомонтажи художника Клинча. В ряде произведений отражена роль товарища Сталина на фронтах гражданской войны: оборона Царицына и Петрограда, Восточный и Южный фронты. В альбоме напечатана также репродукция с известной картины художника Авилова «Приказ товарища Сталина в Первую Конную армию».

В конце альбома дано несколько групповых фотографий маршалов Советского Союза и руководящих работников Наркомата обороны.

Хотя многие картины, фотографии и рисунки в отдельности широко известны, но собранные воедино и подобранные в хронологическом порядке они с новой силой воспроизводят героику вооруженной борьбы Рабоче-Крестьянской Красной Армии за социалистическую родину и напоминают врагам Советского Союза о их бесславных походах против пролетарского государства.

Альбом, бесспорно, окажет большую пользу при изучении истории гражданской войны. Он послужит ценным пособием в политико-воспитательной работе Красной Армии.

Политическое управление РККА сделало огромное культурно-политическое дело, выпустив этот прекрасный альбом—достойный первомайский подарок трудящимся Советского Союза.

Александр Гришухин присягает родине

Б. ГОРБАТОВ

Я, Александр Гришухин, сын трудового народа, правнук крепостных, сын зажиточного колхозника из колхоза «Серебряные пруды», московский рабочий, комсомолец, парень с восемнадцатой шахты метро, перед лицом трудящихся всего мира, перед товарищем Сталиным, внимательно слушающим меня с трибуны мавзолея, перед всей родной землей, под ясным небом моей родины принимаю на себя высокое звание воина Рабоче-Крестьянской Красной Армии.

Немного волнуюсь. Сияющая Красная площадь... Поблескивающие штыки... Солнце на стволах пулеметов... Сотни внимательных глаз...

Хорошее, высокое волнение бурлит в каждом, но внешне мы спокойны, как пулеметный ствол. Какими словами рассказать то, что мы чувствуем сейчас?

Шесть лет назад я пришел в Москву несмелым деревенским парнем. Скоро я стал рабочим. Рабочий, пролетарий—это почетное звание. Я горжусь своей спецовкой, молодыми руками, умеющими делать нужные людям вещи. Меня приняли в комсомол. Это был день сияющего счастья. Первым делом я надел комсомольский значок. Не скрою: я носил его, гордясь и торжествуя. Мне было семнадцать лет.

Потом комсомол мобилизовал меня на метро. Испугался ли я? Нет, разумеется. Разве не был я бойцом комсомольских отрядов? Моя жизнь принадлежала организации. Без сожаления я расстался с тихой мастерской, нежно пахнущей деревом, стружкой и кожей, и полез в сырую, темную шахту. Мокрый, усталый, измазанный глиной, я вылезал оттуда и гордо шел по блистающим площадям Москвы,—парень в брезентовых штанах, в резиновых сапогах, в широкой шляпе. Комсомольцы метро, мы были первыми парнями столицы.

Но я завидовал, остро, горько, тайно завидовал другим парням. Аккуратным, подтянутым, строгим. Ребятам в военной форме. Какой юноша моей родины не мечтает о счастье быть красноармейцем? И я нетерпеливо ждал своего срока.

И вот он, вот, наконец, этот день! В новенькой форме, в полном боевом снаряжении, с подсумком, противогазом, лопаткой, взволнованный и счастливый, я повторяю вслед за наркомом торжественные слова присяги и чувствую, как каждое слово подымает меня высоко-высоко. Я расту, расправляю плечи. Мой голос крепнет, нужает—голос воина Рабоче-Крестьянской Красной Армии. Защищать свою родину с оружием в руках, — что может быть благороднее, красивей и почетней?

В моих руках, в руках рабочего парня, побывало немало инструмента. Но ни один самый сложный инструмент не был мне так дорог и люб, как мой дружок-пулемет. Никому, никогда, никуда не отдам я своего оружия. Недавно на большом походе я добрые сотни километров нес пулемет на себе. И бросался с ним в атаку. Занимал рубежи. Тащил его на форсированном марше. Ребята просили: «Отдохни, мы понесем». Но как я мог вверить вам мое оружие? Даже моему второму номеру, Мише Петрову, закадычному другу (наши места в строю рядом, наши койки в казарме рядом), не отдал я пулемета. Его вручила мне моя родина. Я выпущу его из рук в бою вместе с жизнью. Падая, на последнем вздохе, выпустив свой последний патрон, я передам пулемет второму номеру.

В этом я, Александр Гришухин, клянусь, в этом я присягаю. Слышит ли меня товарищ Сталин? Мой голос звучит не громко, его, конечно, не различить в общем гуле. Но я даю свою присягу ему, самому дорогому мне человеку.

«Служба царская — ты каторга», — говаривал мой старый отец, бывший солдат царской армии, пушечное мясо. Я смутно помню прошлое. Зато я знаю настоящее моей родины. И я буду драться за нее до последнего вздоха, пока не иссякнет моя кровь, капля за каплей. Родина! Она сделала меня грамотным, крепким парнем. Она вела меня за плечо, как маленького. Она тянула меня вверх.

Для меня родина — это моя красавица Москва, мои шахты метро, белокурая девушка Дуся с «Шарикоподшипника», мои «Серебряные пруды», мое голубое небо над золотой, урожайной степью. Для меня родина — это мое, Александра Гришухина, настоящее и будущее, будущее моих шустрых сестренок, будущее моих друзей, знакомых и незнакомых, близких и дальних, где бы они ни находились.

И я присягаю партии и правительству, что, не щадя жизни, буду стоять до последнего за свою родину, за счастье ее, за ее цветущее настоящее, за ее великолепное будущее.

У меня в жилах бушует горячая, знойная кровь. Располагайте ею. У меня в груди колотится крепкое, молодое сердце. Оно твое, родина. Мне отпущена одна жизнь, но она принадлежит тебе, моя страна.

Мы толковали между собой об этом, ребята одного отделения, парни одной казармы. И в этом мы все согласны, и наше слово крепко.

Пусть наш полковник Черных, разгладив бороду, кликнет нас в бой, пусть лейтенант Смирнов скомандует нам «в штыки!»,— мы, как один, пойдем за своими командирами. И я, ротный запевало, затяну походную. Нужно будет—прыгну с воздушным десантом. Прикажут—брошусь в штыковую атаку. Всюду—в воздухе или в окопе, в горах или в долине, среди скал и на море, на лыжах или на тайке, в атаке или в обороне,— я, Александр Гришухин, обязуюсь быть первым среди первых, не щадя своей жизни.

Когда я читаю в газетах о том, как шебуршат враги на границах, у меня, товарищи, беспокойно зудят руки. Как пламенно завидую я моим годкам-пограничникам. Почему не мне выпала честь драться на границе? Я бы бросался в бой, как Агеев. Я не щадил бы жизни. Они приняли присягу в бою, скрепив ее своей кровью. Мне не удалось дать такой присяги. Но потребуйте—и я, Александр Гришухин, сегодняшнюю свою присягу на Красной площади подкреплю присягой в бою.

А если по злому умыслу отступлю от этого моего торжественного обещания, то да будет моим уделом всеобщее презрение и да покарает меня суровая рука революционного закона...

Пусть плюнет мне тогда в трусливые глаза мой старый отец. Пусть в родных «Серебряных прудах» не будет для меня ни крыши, ни угла, ни приюта. Пусть не подадут мне руки ребята с метро и презрительно отвернутся от своего бригадира.

Но я не изменю своей родине. Как могу я предать ее, сын ее и питомец? Мысль об имени дика мне. Я гляжу на своих товарищей по строю и среди них не вижу ни трусов, ни дезертиров, ни предателей.

И в душе своей, тихо взволнованной необычным днем, я один-на-один с собой, для себя, повторяю торжественную клятву: храбро, несокрушимо стоять за родину! С этой клятвой иду в бой. С нею побеждать.

Я донесу ее, мою клятву, до решительного боя. Она будет звучать в моем «ура», с которым брошусь на противника. Она будет греметь в наших ликующих криках победителей. Она будет сокрушать врагов и воодушевлять друзей. В этом я присягаю родине.

Слышит ли меня товарищ Сталин? Слышит ли меня маршал Ворошилов? Слышит ли меня моя родина?

В. РЕЗНИКОВ

Будни кубанских станиц

Хороши озимые в нынешнем году на Кубани! Густые всходы покрыли землю. На сотни и тысячи гектаров тянутся сплошные зеленые поля, где-то далеко-далеко, на горизонте сливаясь с голубым небом.

Таких хороших, многообещающих всходов давно уже не было на Кубани. Да и весны такой никогда не было. Сев зерновых закончили как-то незаметно, в 5—6 дней, а кое-где и того меньше—в 2—3 дня. Сев шел исключительно по зяби, даже поздние пропашные культуры засеяли по заранее, с осени, вспаханной земле.

Бывало, весной—в станице суета, шум, дым коромыслом. Не спят ночами секретари райкомов, председатели райисполкомов; как угорелые, носятся уполномоченные. Здесь надо подтянуть, там подпажать, в третьем месте «вытянуть из прорыва». Ничего этого теперь нет, станица живет нормальной трудовой жизнью. Все работы ведутся по графику, выполняются раньше установленного срока, без подтягивания и без нажимов. Никогда еще не было весной столько свободного от сева времени. Свободное это время колхозники широко использовали для благоустройства станиц, улиц, площадей, жилищ.

Нам довелось побывать в пяти больших станицах, и всюду улицы тщательно выравнены, очищены и с обеих сторон обсажены молодыми деревьями. Дома выбелены белым с голубыми разводами. Моют, скребут, наводят всяческую красоту и внутри домов. Колхозники украшают жилища к 1 мая. Этот день в казачьих станицах будет праздноваться шире особенно. Все портные, какие только есть в наличности, заняты сейчас одним—они шьют черкески, бешметы, кубанки. Молодежь чистит и ремонтирует кинжалы и шашки, подновляет седла.

Сейчас в каждой станице идет тренировка джигитов, нелишенность возникли всюду беговые дорожки, очищены площади для наездников, идет ожесточенное соревнование между колхозами, кто выставит на первомайский парад лучше обученных лошадей и лучше экипированных всадников.

Решение правительства о снятии с казачества ограничений по службе в РККА и приказ Ворошилова об организации казачьих территориальных дивизий восприняты здесь не только с большим энтузиазмом и невиданным под'емом, но и совершенно практически. В правления колхозов стали поступать многочисленные заявления от молодых казаков с просьбой перевести их на работу поближе к лошади в качестве конюхов, выездных или хотя бы в качестве сторожей при конюшне. Уход за лошадью стал особо почетным делом. Все колхозы начали вдруг подыскивать и покупать породистых, золотой масти жеребцов. «Дерутся» не только за взрослых производителей, ищут, где бы достать хотя бы породистого жеребенка. В колхозе «Красная победа» есть породистый полуторагодовалый жеребенок донской породы. Когда заведующий конюшней узнал о решении правительства, он сам взялся ухаживать за этим жеребенком и никого к нему даже близко не подпускает. Председатель колхоза имени Кирова (бывшая станица Уманская, ныне Ленинградская) раз'ездил на паре хороших лошадей. Под напором колхозников эту пару выездных выменяли теперь на одного жеребенка донской породы, а председатель кучит велосипед.

Общее собрание колхоза им. Калинина обсудило решение ЦИК СССР и приказ Ворошилова и тут же решило приобрести породистого жеребца для разведения верховых лошадей.

Таких случаев можно привести десятки. Вот когда казаки особенно почувствовали уроки, который был нанесен военному почвовью кулацкими саботажем в 1932 г. Как ни жалко, но не вернешь. Поэтому с такой простотой шлись казаки на развитие коневодства. Теперь на Кубани колхоз без коневодческой фермы становится исключением.

В станицах только и разговоров, что о казачестве, о казачьих дивизиях, о казачьей выправке и умении джигитовать. По-особому отзывнулись на приказ Ворошилова старики. Для них восстановление казачьих частей — это прежде всего вопрос чести. Молодежь не отделяет себя от колхоза. При советской власти она выросла, возмужала и стала активной силой. Старики понимают и былое. Старик-казак Трофим Лопатка из колхоза Гриднева, узнав о приказе, вынул свою старую черкеску, бешмет, кинжал и кубанку, позвал своего молодого сына и сказал: «На, носи отцовское. Когда-то я в этом воевал против Красной Армии, потому — дурной был. Носи теперь мою форму и крепко стой за советскую власть. Она вернула нам честь, которую мы сами же потеряли».

Нам довелось в эти дни беседовать со многими старыми и молодыми казаками. Беседовали о разном: о севе, о видах на урожай, о лошадях, о трудодне, даже о Японии, но о чем бы ни шла речь, она неизменно соскальзывала на одну и ту же тему—о казачестве, о последних решениях правительства.

Вот Юхим Архипович Будко из станицы Павловской. Жил он когда-то неплохо, имел 5 лошадей, 3 коровы, но работал в хозяйстве сам, батраков не нанимал.

— Я, — говорит Юхим Архипович, — не принимал колхозную жизнь на иную, на чужую, доколхозную.

И нетрудно понять почему. Он с семьей заработал в прошлом году около тысячи трудодней. А каждый трудодень—это 6 килограммов хлеба, не считая денег. Кроме того, есть своя корова, овцы, куры, пчелы, пара свиней, огород. Кушает и одевается семья лучше, чем раньше. Долгов никаких, а раньше не вылезали из долгов. Недосягаемой роскошью был раньше велосипед, а теперь велосипед — обычный предмет обихода.

В семье 4 сына. Один—командир Красной Армии, двое учатся, один из них кончает десятилетку. Сын Будко пользуется славой ударника в колхозе. О роли казачества он говорит:

— Конечно, оно даже неловко было признаваться, что ты казак, вроде как сжатые мы были. По справедливости, не в почете было казацкое звание. Когда громили кулаков, они нам говорили: не нас, а казачество под корень подрубает советская власть. И я тоже так думал, что прошло, кончилось время казацкое. А теперь вижу, что не так. Советская власть не казаков подрубала, а врагов народа. Очень это хорошо, что казачья боевая стать возобновляется по-новому, по-советски. Она пойдет теперь на пользу народа. У меня самого хоть и седая борода, а тоже хочу форму одеть. Случись бой с врагами советской власти, так у меня рука еще твердая, шашка не выпадет.

Так рассуждает старый казак, крепкий когда-то хозяин. Что уж говорить о других, когда-то батрачавших и живших в нужде, а таких было немало, больше, чем принято думать. Все они теперь живут хорошо. У всех есть некоторый запасец хлеба, есть скотина и почти у каждого в сенях, под потолком, висит пара копченых или вяленых окороков.

— Что такое казачество? — спрашивает Иван Корнеевич Малый, пожилой казак из станицы Шкуринской. Он любит говорить степенно, медленно, обдумывая каждое слово.

— Казачество — это гордость, а чем было гордиться раньше? Храбростью, способностью бороться с врагами отечества. Так вот я скажу про себя. Воевал я на германском фронте в 1916 году и по молодости своей я удалой был и отважный казак. Но как мы воевали? Одно из двух: или снарядов нехватает, или сухарей нет. Стыдно было за Россию. Теперь можно удар казачий удвоить, потому есть за что защищать отечество и есть чем его защищать. Когда я узнал, как встречал товарищ Сталин в Кремле казаков и что про форму сказал, я сразу даже отдышаться не мог, так разволновался и обрадовался. А за колхозы говорить не приходится. Это дорожка, с которой никто теперь не сойдет, потому что от добра добра не ищут.

Действительно, говорить теперь казаку о преимуществах колхозной жизни нет надобности, он сам эти преимущества испытал и может их перечислить. Василий Федорович Еренко, заведующий пасекой колхоза «Победа», Штейнгардтовского района, живет и ни в чем не нуждается. Но не это для него главное. У Еренко 8 сыновей. По бедности своего хозяйства он всех их должен был бы пустить в батраки. Но колхоз, советская власть резко изменили направление жизни сыновей Василия Еренко. Сын Федор—старший лейтенант Красной Армии. А когда это бывало, чтобы сын бедного казака дослужился до командирского чина. Другой сын — Семен в настоящее время начальник крупной железнодорожной станции — тоже чин не маленький. Петр — зоотехник. Иван и Михаил окончили семилетку, поступили в этом году в военную школу, значит тоже будут командирами. Остальные сыновья вместе с отцом работают в колхозе.

Все это будни, все это стало привычным, естественным, никакого удивления не вызывает, так же как естественным является то, что рядовой колхозник Андрей Волощин, добывший себе славу знатного тракториста, занимает со своей семьей прекрасный каменный дом, в котором некогда жил казачий полковник.

Когда в станице Уманской была получена газета с приказом Ворошилова, там шло совещание тракторных бригадиров. Всего в этом районе около тысячи трактористов, комбайнеров и механиков. Они тоже казаки, и их так же, как всех, интересовал приказ. Все вопросы на совещании тракторных бригадиров были отодвинуты. Зачитали вслух приказ и стали его обсуждать. Очень интересная при этом возникла проблема. Как быть: учиться ли и трактористу джигитовке? Ведь понятие «казак» равнозначаще — наездник-кавалерист.

— Да, — сказали трактористы, — мы тоже кавалеристы, но кони у нас особенные, стальные кони. На них и надо учиться высокому классу езды.

И если другие казаки в виде первого отклика на решение правительства взялись особенно усердно холить лошадей, то трактористы, естественно, об'явили соревнование на дополнительную экономию горючего и на лучшее овладение техникой. Если казак на лошади гордится своей выправкой и удалью в бою, то казак на танке будет гордиться умением владеть этой машиной, эффективно ее использовать. На этом и порешили тракторные бригадиры. Трактор им будет пока заменять танк. Это не одно и то же, но из хорошего тракториста всегда выйдет хороший танкист.

Молодежь казачьих колхозов, как и вся колхозная молодежь страны, учится. В каждом районе существуют многочисленные курсы и школы. Они заполнены молодежью. В станице Шкуринской, по требованию молодежи, созданы недавно районные курсы инструкторов физкультуры. Обучаются этому делу 50 парней и девушек. Это лучшие ударники производства.

Особенно ожила в последнее время работа Осоавиахима в станице. На учебной стрельбе обычно присутствует очень много народа. Среди ворошиловских стрелков так же, как и среди ворошиловских кавалеристов, есть девушки-казачки. На полевом стане второй бригады колхоза Гриднева, кстати сказать, замечательно благоустроенном и на вид очень красивом, мы застали целую суматоху. Там бригадир Андрей Прокопьевич Федоренко готовится участвовать в первомайской джигитовке, и вот, оказывается, у него есть серьезный конкурент—молодая девушка из соседней бригады. Конечно, он, казак, и не собирается уступать первенства в кавалерийском испытании какой-то девахе. Но у нее лошадь будет лучше, чем у него, а хорошая лошадь — это немало. Как бы не оскандалиться! Форму Федоренко уже себе приготовил. Сегодня в станице был парикмахер. Федоренко хотел остричься под машинку, но товарищи запротестовали. Бригада выставляет пока одного джигита, он должен быть в форме и, конечно, из-под кубанки должен видиться чуб. Казак же на самом деле казак без чуба. Федоренко сам об этом рассказывает посмеиваясь и шутя, но чуб все-таки остался всерьез.

Весело сейчас в казацких станицах. Хорошо идет работа. Сев закончен. Виды на урожай отличные. Радостные вести пришли из Москвы. Жизнь в колхозах сулит богатство.

Растущее благосостояние колхозного казачества, может быть, лучше всего видно на детях. Детишек в каждой станице очень много. Здоровые, краснощекие ребята. В станице Уманской, ныне Ленинградской, в 1934 году каждый месяц рождалось в среднем 20—25 детей, в 1935 году ежемесячно рождалось 50—60, а в нынешнем году каждый месяц появляется на свет 90 маленьких колхозников и колхозниц. Это уже не постепенный рост рождаемости, а в полном смысле слова скачок. Но то же самое здесь произошло и в состоянии кубанских колхозов за последние 3—4 года. Необычайный рост рождаемости лишь один из результатов укрепления кубанских колхозов, роста зажиточности колхозников.

Много пережила за последние пять лет Кубань, но сейчас ее колхозы твердо стали на ноги. Колхозное казачество стало частью единого народа, строящего социализм. Вот почему так весело звучат песни в станицах, вот почему с под'емом, по-праздничному проходят будни.

Об образовании Житомирского округа в составе Киевской области УССР

Постановление Центрального Исполнительного Комитета Союза ССР

Центральный Исполнительный Комитет Союза ССР **постановляет:**

Образовать в Киевской области УССР Житомирский округ в составе Житомирского горсовета и Троянковского, Коростышевского, Радомышльского, Черняховского, Володарско-Волынского и Потиевского районов.

Председатель Центрального Исполнительного Комитета Союза ССР М. КАЛИНИН.

И. о. Секретаря Центрального Исполнительного Комитета Союза ССР И. УНШЛИХТ.

Москва, Кремль.
29 апреля 1936 г.

В ЦИК и Совнаркоме Союза ССР

По решению ЦИК и Совнаркома Союза ССР начальные, неполные средние и средние школы, обслуживающие детей железнодорожников, передаются из системы народных комиссариатов просвещения союзных республик в ведение Народного комиссариата путей сообщения. Школы должны быть переданы с интернатами и всем учебным и хозяйственным инвентарем, а также с соответствующими ассигнованиями на 1936 г. Передачу школ необходимо закончить к 1 июля 1936 г.

Для руководства начальными, неполными средними и средними школами, переходящими в ведение НКПС, постановлено образовать школьные отделы в составе Народного комиссариата путей сообщения и управлений железных дорог. (ТАСС).

Приказ тов. Орджоникидзе

В виду успешной подготовки Московского автомобильного завода им. Сталина к переходу на новую модель автомашин, выговор, об'явленный мною в приказе № 245 от 26-го февраля 1935 г. директору завода тов. Лихачеву и начальнику ГУТАП'а тов. Дыбецу, отменяю.

Народный комиссар тяжелой промышленности С. ОРДЖОНИКИДЗЕ.
29 апреля 1936 г.

Пребывание генерала Реека в Москве

29 апреля утром начальник эстонского генерального штаба генерал Реек осматривал Кремль. Днем генерал Реек в сопровождении начальника 2-го отдела эстонского генерального штаба подполковника Маминга посетил Центральный дом Красной Армии. Генерал Реек был принят начальником ЦДКА корпусным комиссаром тов. Ф. Е. Родионовым.

После подробного осмотра Дома с его военными кабинетами, музеем и выставками картин гостям был предложен чай. (ТАСС).

Приезд генерального секретаря министерства иностранных дел Турции

НЕГОРЕЛОЕ, 29 апреля. (ТАСС). Сегодня вечером варшавским экспрессом прибыл в СССР генеральный секретарь министерства иностранных дел Турции г-н Нуман Менеменджоглу.

На станции Негорелое г-на Менеменджоглу встретил уполномоченный Наркоминдела при правительстве БССР И. П. Калина.

Со ст. Негорелое г-н Менеменджоглу экспрессом «Люкс» отбыл в Москву.

СТАХАНОВСКИЕ ДУМЫ

В СЕРДЦЕ НОШУ СТАЛИНСКОЕ «СПАСИБО»

Мне сейчас 31 год. Больше половины жизни я работаю на «Скороходе». Начиная с сурового 1918 года я жил и рос вместе с фабрикой.

В первый день работы по-стахановски я дал 1.400 пар обуви, подняв выработку почти вдвое. Это больше, чем давали на лучших обувных фабриках мира.

Мой первый рекорд буквально потряс фабрику. Старые перетяжчики и молодежь стали требовать от администрации создания таких условий работы, которые дали бы им возможность с наибольшим эффектом использовать свои силы, умение и мощность оборудования.

Через 2—3 дня перетяжчик Вавилов дал 1.560 пар, а перетяжчик Перель — 2.100 пар. И тогда, соревнуясь с ними, я выработал в смену 2.200 пар. Но всех нас перекрыл перетяжчик из цеха детской обуви Родионов. Он добился рекордной в *то сих пор не превзойденной выработки* — 3.740 пар.

Так развернулось наше стахановское соревнование. Сейчас я с гордостью могу сказать, что мой первоначальный рекорд стал нормой многих стахановцев нашей фабрики. Новые нормы, установленные на основе наших достижений, — перетяжка 1.000 пар в смену — перевыполняется. Можно наизусть назвать десятки людей, идущих на одном уровне со мною. Это — перетяжчики: Громидонов, Матюнин, Перель, Вавилов, Двойнов; затяжчики: Рудин, Даевеньковский. Лазарев, Томашевский, закройщица Мартынова, вырубщик Кречетович, швейницы Дмитриева и Концева.

Десятки товарищей установили новые мировые и всесоюзные рекорды, а за ними тысячи рабочих и работниц подняли производительность труда.

Лично я все время стремлюсь вперед. Я отчетливо понимаю, что для дальнейшего совершенствования в работе необходимо увеличивать свои знания, все глубже осваивать технику. Поэтому я систематически занимаюсь на факультете особого назначения, готовлюсь к поступлению в Промакадемию.

Я всегда буду помнить о великих днях, проведенных в Кремле. Мне никогда не забыть, как Иосиф Виссарионович внимательно выслушивал каждое слово стахановцев и как он сказал нам: спасибо за вашу работу. Это сталинское спасибо я всю жизнь буду нести в своем сердце и во всей своей дальнейшей работе постараюсь оправдать эту величайшую честь.

Н. СМЕТАНИН.

Что такое счастье?

Богатейший год перешила я. Год назад никто, кроме своих односельчан, меня не знал. А теперь [illegible] настоящая слава. Знают меня в районе, знают в Полтаве, и в Киеве, и в Киеве, знают и в Москве. Я с товарищем Сталиным беседовала и из рук Михаила Ивановича Калинина орден Ленина получила. Пишут мне письма из разных местностей и даже из Западной Сибири.

Я начинаю и думать: что я такое сделала, за что мне такая честь и слава? Начинаю и понимать, что не во мне [illegible] дело. Социализм, родина, советское государство — это и мы и есть. Мы за нашу работу — наша честь, наша слава, наше счастье.

Расскажу по порядку, как я к такой мысли пришла.

Начали мы зимой прошлого года соревнование с Марией Демченко. Как мне хотелось ее опередить! Всю, с головой захватило меня это соревнование. Скажете, я за грошами гналась, добивалась большого заработка? Ей-ей, нет — у нас есть люди более жадные до грошей, чем я, но они не добивались 500 центнеров свеклы с гектара. Я за грошами не гонюсь, а 511 центнеров свеклы с гектара взяла. Вот и пытаю себя, чего я добилась? Может, славы? Так я и не знала, что такая слава будет и что так честновать будут. Нет, мне хотелось, чтоб наш колхоз был впереди, чтоб сахару было много у державы и чтобы все поверили, что работать можно лучше.

Этими словами я не красуюсь, я говорю чистую правду, до которой сама додумалась.

Когда выяснилось, что колхоз наш дал по 301 центнеру на круг с гектара, мы очень обрадовались. Радость эта была выше той, что мы на своих ланках сняли по 500. Что мне моя ланка. Этого мало. Мой интерес всеобщий. Я теперь ничего так сильно не желаю, как того, чтобы наша советская держава обогнала всех по урожаю и была бы на первом месте.

Так и будет. Это я знаю. Возьмем наш колхоз. В прошлом году только 2 ланки боролись за 500 центнеров — моя да Марии Демченко. А теперь таких ланок 27. Назову девять, в которых я уверена, что они дадут не меньше чем по пятисот: Куценко Марфа, Антоненко Василина, Вовк Ульяна, Лысенко Люся, Гончаренко Геонина, Бондарь Казоха, Примбал Фекла, Матвейко Марфа. Эти дадут, знаю спокойны. И в нашем колхозе, и каждом районе такие есть.

Да теперь 500 уже на ланке выходит. Я сама добивалась [illegible] 700. Это принципиально. А конкретно говоря [illegible] 1.000 центнеров с гектара. Это [illegible] будет мировой рекорд. Почему я так [illegible] говорю о тысяче? Потому что [illegible] понимать стала. Для примера: [illegible] году я вложила в землю [illegible] золу, и куриный помет, и [illegible] навозу. Все это вложила, не спросила [illegible] А земля тоже разборчивая, и не [illegible]. Теперь я разбила свою ланку на [illegible] клетки, с каждой клетки взяла [illegible] земли и отнесла агроному Дуванову. [illegible] сделал анализ каждой пробы земли и сказал, в какую клетку какое удобрение надо вложить. Почему что одна земля от силы родит лучше, а иная хуже. Так разборчиво и обдуманно я подхожу к каждой работе. Ясно, что 1.000 центнеров для с гектара.

Теперь расскажу про свою собственную жизнь. Не про зарплату хочу я сказать. Этого всего у нас хватает. Но не про это я хочу говорить.

Я была малограмотной. Теперь упорно учусь, готовлюсь поступить осенью в Тимирязевскую академию. Хочу быть агрономом, таким агрономом, какого свет не видал. До науки я жадная. Овладею наукой и постараюсь такое сделать, чтобы всем людям превеликая польза была.

Счастье, по-моему, — это приносить пользу народу. И чем большую пользу ты приносишь, тем больше у тебя счастья. Вот почему мы все так любим товарища Сталина. Он больше всех приносит пользы народу, он живет на счастье и радость нам.

МАРИНА ГНАТЕНКО.

Колхоз имени Петровского, Киевской области.

ВСЕГДА ДЕРЗАТЬ, ВСЕГДА ИТТИ ВПЕРЕД

Стахановское движение возрастало и поднялось в жизни, как зерно в поле. Великая речь Сталина прошла, как обильный, весенний дождь по чернозему: сразу стебель пробил почву, и поле зазеленело. Мы, сталевары-стахановцы, сразу почувствовали себя бодрее, увереннее пошли в наступление. Мы принесли с собой конец сталеварам старого гужоновского типа. У них была ставка на физическую силу. Они говорили: «Сталевар должен уметь удержать быка за хвост». Теперь у нас стала законом новая поговорка: «Что не доделал головой, не доделаешь руками и ногами». Вот наш девиз! Вот как мы наживаем противоположность между физическим и умственным трудом!

Я — сталевар, и у печи я стараюсь работать тщательно, мне мало. Чтобы использовать технику до дна, чтобы выжать из агрегата все, я внимательно наблюдаю, что происходит перед моими глазами. Каждый раз прав выслушивает пациента, каждый раз я выслушиваю свой агрегат и процесс плавки. Я знаю — нет такой операции, которую нельзя улучшить. По инструкции полагается заваливать шихту не на той стороне, где идет газ, а на противоположной стороне. Здравый смысл подсказывает мне, что такая инструкция бессмысленна. Мы стали заваливать шихту на той стороне, где идет газ, и значительно ускорили плавку. Раньше мы выпускали шлак, как только ванна забурлит, мы выкачивали шлак специальным инструментом. Теперь мы ведем плавку так, что шлак не надо откачивать, он стекает сам. Опять экономия двадцати минут! Да мало ли таких примеров?

У нас был лежик, с которым трое еле справлялись. Мы сделали другой лежик, с которым легко справляется один человек. Это все как будто «мелочи». А посмотрите, какой результат! Гужону печь давала за одну плавку 35 тонн, а нам та же печь дает 65 тонн. Мы не стоим на месте, мы идем вперед.

Еще недавно задание по цеху на 400 тонн в сутки казалось мечтой, а теперь цех наш дает в сутки 600 тонн. Еще недавно нормой с квадратного метра пода было шесть тонн. Отраслевая конференция внесла стахановскую поправку и дала норму восемь тонн. Но скоро придется внести еще одну стахановскую поправку. Я уже даю с квадратного метра пода девять и десять тонн стали.

Все это только за счет сообразительности, без изменения конструкции агрегата! А какие перспективы открывает нам реконструкция агрегата! Мы не стоим и не имеем права стоять на месте. Всегда дерзать, всегда итти вперед — вот душа стахановского движения.

Г. ЧЕРЕПАНОВ,
сталевар завода «Серп и молот».

Стахановец московского станкозавода им. Орджоникидзе, орденоносец Иван Иванович Гудов со своими учениками — молодыми рабочими тт. Токаревым, Круглушиной, Барышевым, Челаком и Сюрюкиным.
Фото М. Калашникова.

В Москву прибыл начальник латвийского генерального штаба

29 апреля в Москву прибыл начальник генерального штаба латвийской армии генерал Гартманис в сопровождении начальника оперативного отдела штаба полковника Удентыньша, начальника информационного отдела штаба полковника Кикукса и начальника учебного отдела штаба полковника Вицыньша. Одновременно из Риги в Москву приехал военный атташе СССР в Латвии полковник Глинский.

Для встречи генерала Гартманиса на Белорусский вокзал прибыли начальник Генерального штаба РККА маршал Советского Союза А. И. Егоров, латвийский посланник в СССР г-н Лепинш, зам. командующего войсками Московского военного округа комкор Б. С. Горбачев, начальник отдела внешних сношений Народного комиссариата обороны комкор А. И. Геккер, зав. 1-м Западным отделом Наркоминдела Л. Э. Березов, комендант города Москвы комдив М. Ф. Лукин, чины латвийской миссии, эстонский военный атташе майор Синка и др.

На перроне был выставлен почетный караул с оркестром. По выходе генерала Гартманиса из вагона начальник почетного караула отдал ему рапорт. Оркестр исполнил латвийский национальный гимн и «Интернационал». Затем почетный караул прошел мимо генерала Гартманиса и встречавших торжественным маршем.

* * *

С тем же поездом в Москву возвратились выезжавшие для встречи генерала Гартманиса на границу представитель генерального штаба РККА комбриг Нашкин и латвийский военный атташе полковник Лепинш. (ТАСС).

Генерал Гартманис у тов. А. И. Егорова

29 апреля в 18 часов начальник генерального штаба РККА маршал Советского Союза тов. А. И. Егоров принял начальника латвийского генерального штаба генерала Гартманиса и сопровождающих его чинов латвийского генерального штаба. (ТАСС).

Прием у тов. А. И. Егорова в честь генерала Гартманиса

29 апреля вечером начальник генерального штаба РККА маршал Советского Союза тов. А. И. Егоров дал обед в честь начальника латвийского генерального штаба генерала Гартманиса.

На обеде присутствовали заместитель народного комиссара по иностранным делам тов. Б. С. *Стомоняков*, маршал Советского Союза тов. С. М. Буденный, посланник Латвии в СССР г-н Лепинш, начальники управлений Наркомата обороны командармы 2-го ранга тт. Халепский и Селякин, заместители начальника генерального штаба РККА комкоры тт. Левичев и Меженинов, зам. командующего войсками МВО комкор тов. Горбачев, комкор т. Эйдеман, корпусный комиссар т. Хрулев, комдив т. Роговский, начальник отдела внешних сношений Наркомата обороны комкор тов. Геккер, зав. Первым Западным отделом НКИД тов. Березов, начальник оперативного отдела латвийского генерального штаба полковник Удентыньш, начальник информационного отдела штаба полковник Кикукс, начальник отделения учебного отдела штаба полковник-лейтенант Вицыньш, латвийский военный атташе подполковник Лепинш, комендант города комдив тов. Лукин, военный атташе СССР в Латвии полковник Глинский, лица высшего комсостава РККА и ответственные работники Наркоминдела.

Тов. Егоров и генерал Гартманис обменялись речами, в которых выразили глубокую уверенность в том, что этот визит послужит делу еще большего сближения между обеими странами и их армиями, углублению существующей между ними дружбы и укреплению дела мира, к которому народы Советского Союза и Латвии горячо стремятся.

Затем состоялся прием, на котором присутствовали иностранные военные атташе, [illegible] Красной Армии и представители советской общественности. (ТАСС).

А. ГАЙСТЕР

На пути к изобилию продуктов

Рост народного богатства ярко характеризует сталинскую эпоху развития Советского Союза. Давно осталась позади Россия нищая и отсталая.—страна, чьей наиболее характерной чертой был тяжелый и малопроизводительный труд многомиллионной крестьянской деревни.

Маркс установил, как непреложный закон углубления и обострения противоположности города и деревни в условиях капитализма, тот факт, что «земледельческий труд в процессе развития капиталистического производства стал относительно менее производительным, чем промышленный труд» [1]). Более быстрые темпы развития капиталистической индустрии по сравнению с сельским хозяйством все дальше оставляют позади деревню с ее архаическим, в основном мелкокрестьянским, способом производства и все сильнее углубляют противоположность города и деревни. Аграрные кризисы, с особой силой обрушивающиеся на мелкое и среднее крестьянство, еще дальше отбрасывают деревню от возможности широкого применения современных машин и пользования благами культуры.

Вот как выглядит капиталистическое «благоденствие»: с 1930 по 1933 г. в Соединенных Штатах было принудительно продано за долги 896 тысяч ферм. Это вдвое больше общего количества ферм в Англии и Уэльсе!

Старая поговорка российского кулачества — «сторона у нас богатая, потому кругом народ нищий» — ярко характеризует хищническую эксплоатацию капитализмом мелкокрестьянской деревни.

Деревня в капиталистических странах стала боятся обильного урожая. Рост продукции сельского хозяйства угрожает ей разорением.

Не удивительно поэтому, что в современном капиталистическом мире в качестве *основного средства*, которое должно затормозить дальнейшее разорение деревни, выдвинуто **разрушение** производительных сил сельского хозяйства. Так называемые фермерские законы, премировавшие сокращение посевов в США, привели к тому, что площадь посева пшеницы сократилась с 24.3 млн гектаров в 1930 г. до 20,1 млн гектаров в 1935 г. Урожайность одновременно понизилась с 11 центнеров с гектара в 1931 г. до 8 центнеров в 1935 г., а валовой сбор пшеницы упал в полтора — два раза.

Капитализм несет деревне голод, нищету и разрушение ее производительных сил. Крестьянство капиталистических стран давно оставило мечты о богатстве и изобилии.

Какой яркой противоположностью в сравнении со всей этой картиной является социалистически преобразованное сельское хозяйство Советского Союза! Какой могучий родник роста изобилия и богатства страны открылся с победой колхозного строя! Маркс указывал, что «только на буржуазной основе оно (земледелие) относительно менее производительно и медленнее развивает производительные силы труда, чем промышленность» [2]). Сталинская эпоха подъема богатства и зажиточности советской страны полностью подтверждает прогноз Маркса о быстрых темпах роста сельского хозяйства в социалистическом государстве.

Колхозная деревня не знает тягот, связанных с перепроизводством продукции, она не боится разорения от катастрофического падения цен на сельскохозяйственные товары. Индустриализация страны, огромный рост зажиточности рабочего класса и колхозников, осуществление задачи «превращения нашей страны в наиболее зажиточную страну» (Сталин) являются прочной основой для всемерного роста продукции сельского хозяйства, роста богатства колхозной деревни. Капитализм создает богатство одиночек и разорение миллионов. *Социализм создает зажиточность* миллионов и богатство всей страны.

Истекшие три года второй пятилетки показали неслыханные темпы под'ема сельского хозяйства Советского Союза. Прирост продукции сельского хозяйства США за период «процветания» был равен 1,7 проц. У нас — первые два года второй пятилетки дали каждый по 6,2 проц. прироста продукции, а 1935 год дал 12 проц. Прирост продукции сельского хозяйства за тот же 1935 год, равнявшийся сумме 1.590 млн руб. (в ценах 1926—1927 г.), превысил прирост за два предыдущие года (1.520 млн руб.).

По производству *пшеницы СССР* еще в 1932 г. занимал второе место в мире. Уже в 1934 году валовой сбор пшеницы в СССР (304 миллиона центнеров) больше чем вдвое превысил показатели США (135 миллионов центнеров). А в 1935 году наш *валовой сбор пшеницы оказался* больше, чем в США, Канаде и Аргентине вместе взятых.

В 1932 году СССР занимал второе место в мире по производству овса и ячменя. В 1934 году сбор ячменя в СССР в два с половиной раза превосходил показатели США, а в 1935 году мы собрали ячменя столько же, сколько США и Канада вместе взятые.

СССР занимал в 1932 году второе место в мире по производству сахарной свеклы. Уже в 1934 году мы и здесь утвердили за собой мировое первенство.

Огромными темпами поднимается животноводство в Советском Союзе. Прирост поголовья крупного рогатого скота в СССР за 1935 год (6,9 млн голов) почти равен всему поголовью крупного рогатого скота в Канаде; прирост поголовья свиней (8,6 млн голов) на два миллиона голов больше всего поголовья свиней во Франции.

С ростом продукции сельского хозяйства бурно растет зажиточность колхозной деревни. По данным колхозных годовых отчетов, денежный доход колхозов возрос с 4.462 млн рублей в 1933 г. до 8.860 млн руб. в 1935 г., то-есть вдвое. Средний размер денежных средств, распределенных колхозами, на каждый двор в 1935 г. равнялся 245 проц. по отношению к 1933 г., то-есть в два с половиной раза больше.

Значительно выросла оплата трудодня зерном и другими продуктами. Стоимость всей распределенной среди колхозников продукции, оцененной по государственным заготовительным ценам, возросла в 1935 г. по отношению к 1933 г. на 36 проц. и в сравнении с 1934 г. на 23 проц.

На приеме днепропетровских колхозников в 1933 г. тов. Сталин сказал: «и если все колхозники, — все, а не только большинство, — будут работать честно, — колхозы заваляться продуктами, они завалятся всяким добром, и наша страна станет самой богатой страной в мире». Значительный рост зажиточности колхозников в результате урожая 1935 г. является прямым следствием укрепления дисциплины колхозного труда и организационно-хозяйственного укрепления колхозов. По данным годовых отчетов колхозов, в 1933 г. на одного трудоспособного колхозника приходилось 144 трудодня, в 1934 г. — 156 и в 1935 г. — 181 трудодень, т. е. на 26 проц. больше, чем в 1933 г. На гектар посева приходилось в 1933 г. 50 трудодней, в 1934 г. — 56 трудодней и в 1935 г. — 66, т. е. на 33 проц. больше затрат труда, чем в 1933 г. *Это значит, что возросли заботы* колхозников об урожае.

Награждение более чем трех тысяч колхозников высшей государственной наградой — орденами — показывает, каких огромных успехов добились колхозы, выдвинув тысячи превосходных мастеров высокой урожайности и высокой производительности труда.

Подготовка к ход весеннего сева текущего года показывают, что призыв товарища Сталина — «сделать наше советское общество наиболее зажиточным» — проник глубоко в массы. Колхозная деревня поднялась как один на борьбу за 7—8 миллиардов пудов зерна. К севу текущего года колхозы выделили семян зерновых на 12 проц. больше, чем в прошлом году, и потребность в семенах обеспечена с превышением на 8 проц. Протравировано семян на 22 проц. больше, чем в прошлом году. Семян подсолнуха колхозами выделено на 48 проц. больше прошлого года.

Более чем вдвое (211 проц.) увеличилась выдача [illegible] помощи, навозной жижи, жидких [illegible] ков — все двинуто в ход для завоевания урожая.

Никогда еще наша деревня не знала такого могучего под'ема. Стахановское движение охватило миллионы колхозников, сотни тысяч звеньевых и бригадиров и десятки тысяч колхозов. На 1 апреля, по данным Главсевсвеклы Наркомсена СССР, 170 тысяч звеньевых, 7,5 тысяч бригадиров и 6.700 колхозов заключили между собой договоры о соревновании на получение высоких урожаев. Уровень, достигнутый пятисотниками в 1935 г., *уже не удовлетворяет* огромную массу колхозников. В стране заключено около тысячи договоров между звеньевыми, которые поставили перед собой задачу — добиться урожая в 1.000 центнеров сахарной свеклы с гектара.

Договоры о соревновании широко распространились также и в хлопковых районах. Там свыше ста МТС взяли на себя обязательства — добиться 15—20 центнеров с га поливного и 8—10 центнеров неполивного хлопка. В Узбекской ССР в соревнование «тридцатников» включилось свыше 120 колхозов. Из них 30 колхозов борются за урожай свыше 40 центнеров, а 3 колхоза—даже за 50 центнеров хлопка. В Таджикистане до 200 колхозов, бригад и звеньев вступило в соревнование на получение 30 центнеров хлопка с гектара и свыше. 300 звеньев соревнуются за рекордные урожаи хлопка на Северном Кавказе.

Льноводы подняли знамя борьбы за самый высокий — бельгийский урожай льна в СССР. 182 звена Калининской области ведут подготовку для достижения урожая льна-волокна в 10 центнеров и свыше. 105 звеньев Киевской области борются за 7 центнеров и свыше. Ивановская область, Кировский край, Ленинград и Западная Сибирь дали тысячи звеньев, поставивших своей задачей в текущем году обеспечить рекордно высокий урожай льна.

Могучее движение колхозной деревни за высокий урожай и высокую производительность труда во всех отраслях сельского хозяйства выдвинуло огромные массы блестящих организаторов, великолепных знатоков дела. Миллионы учатся в агротехнических кружках. Стахановское движение дает простор народному творчеству.

Важнейшей задачей является полное владение [illegible] тракторным парком страны. Выполнение установленного плана тракторных работ по МТС обеспечит 80 проц. механизации всей пахоты в колхозах, обслуживаемых МТС. Половина площади зерновых культур должна быть убрана при помощи тракторной тяги. Больше трети посевов пропашных культур и почти половина озимых посевов должны быть произведены тракторным севом. 90 проц. урожая сахарной свеклы, треть льна и 90 проц. подсолнуха должны быть убраны тракторным уборочным инвентарем, впервые применяемым в таких широких размерах на колхозных полях.

Первые результаты весенних работ показывают, что ряд краев напряженно борется за выполнение плана тракторных работ. Исключительно краткие сроки, в которые проведен сев по Украине, Азово-Черноморскому краю и Северному Кавказу, являются прямым следствием лучшего овладения тракторами.

Затяжная и холодная весна текущего года налагает особую ответственность на руководителей центральных и восточных районов. Темпы решают все! Не пропустить ни одного дня, полностью загрузить каждый трактор, каждую сеялку, широко использовать опыт Юга.

Забота об урожае сказалась также и в том, что целый ряд краев и областей в текущем году впервые закончил под'ем паров в апреле. Крым, Днепропетровская область, Одесская область, АМССР и Винницкая область проделали эту работу в сроки, еще невиданные в нашей стране, в сроки, отвечающие всем требованиям передовой агрономии. Борьбу за урожай все время надо вести на высоком уровне в течение всего лета, развернуть тщательную прополку зерновых и других культур, отнюдь не успокаиваясь тем, что сорняков мало. Необходимо рано начать подготовку самого трудного периода сельскохозяйственных работ — уборки и помнить, что резкое увеличение количества комбайнов в текущем году требует отличной организации уборочных работ.

Текущий год будет годом дальнейшего под'ема сельского хозяйства! Наша страна под мудрым руководством товарища Сталина быстро и уверенно движется по пути зажиточности, богатства и изобилия продуктов.

[1]) К. Маркс. Теория прибавочной стоимости, т. II, ч. 1, стр. 119.

[2]) Теория прибавочной стоимости, т. II, ч. 1, стр. 177.

ИЗ БРЮССЕЛЬСКИХ ВСТРЕЧ

Ночью мы собирались небольшими группами. Делегаты только-что приехали из глубокого подполья. Каждый что-то рассказывал, чем-то делился.

Это было недавно. На конференции компартии Германии в Брюсселе. Заседания затягивались до позднего вечера. На них много и страстно спорили. Но после ужина никто не ложился спать. Горячие беседы продолжались.

Секретарь областного комитета в крупном германском центре рассказывает, как фашисты убили агитпропа областкома. Остались жена и трое детей. Секретарь решается навестить жену. Тяжелое горе и гнетущая нужда. Уходя, он дает ей 20 марок.

— Нет, говорит эта женщина. Бери деньги обратно. Я с детьми как-нибудь обойдусь. Партии деньги пригодятся.

Подпольные кадры компартии Германии — лучший человеческий материал. Героизм — не только в застенках коричневых зверей. Нужда, голодаешь сам, голодает семья. Часто негде ночевать. Как быть?

— Пойти в ночной кабак — невозможно. На вокзал — и думать нечего. Вздремнуть на бульварной скамейке — опасно. Приходится ходить всю ночь без перерыва. Ходить из одной улицы на другую, ходить без конца, как будто идешь по делу.

На границах — постоянная борьба. Литература переправляется через кордон систематически и упорно.

Темная ночь в Судетах. Шесть школьников, нагруженные литературой, попались в ловушку. Агент гестапо затесался в ряды революционеров и провалил всю группу.

— Гуго первый учуял опасность. Он не теряется, вступает в перестрелку с засадой полицейских, чтобы предупредить остальных. Гуго погибает, но пять его товарищей спасены.

Фрица взяли по доносу. С ним арестован и ряд других товарищей. Фриц — редактор «Красного сигнала». Это — регулярно выходящая газета берлинских транспортников. «Красный сигнал» должен выйти во что бы то ни стало. Трамвайщики, работники метро, автобусники, рабочие депо должны завтра же получить свою газету. Грета, жена Фрица, сумела укрыть от полиции несколько рукописей. Она сама выпускает «Красный сигнал».

Автострада на левом берегу Рейна. Мчится грузовик с арестованными. Возле каждого полицейский с наганом в руке. Группы рабочих стоят по сторонам и наблюдают за грузовиком. Вдруг один из арестованных встает и во всю силу своих легких кричит:

— Долой фашизм!

На него набрасываются полицейские. Грузовик мчится дальше.

Полиция нашла при аресте зашифрованную записку. Ей удается установить, что арестованный, секретарь одного берлинского района, должен в день ареста встретиться с двумя товарищами по работе. Встреча должна состояться в 7 часов вечера на одной из оживленных площадей Берлина. Его приводят на площадь, чтобы устроить ловушку.

В решающий момент, когда идущие к нему на свидание товарищи, ничего не подозревая, появляются в людском потоке, арестованный бросается под проходящий автомобиль с криками:

— Осторожно, полиция!

Он остается без ног. Товарищи спасены.

* * *

Мы просиживали часами. Просто, без пафоса делегаты конференции рассказывали о героических буднях германского подполья. Рассказ о замечательных людях и их славной борьбе.

ФРИЦ.

Брюссель.

Приехавшие на первомайские праздники делегаты — рабочие Чехословакии и Швейцарии на Белорусском вокзале.
Фото Я. Халипа

С ТОГО БЕРЕГА

Рассказы иностранных делегатов, прибывших на первомайские торжества

«ДОЛИНА СЧАСТЬЯ»

Вильямс Томас — редактор журнала «Роше-тудей». Он говорит о безработице, свирепствующей в его стране — Австралии.

— Я уроженец Сиднея. Живописно расположенный на берегу Тихого океана, город своим внешним видом всегда вызывает бурю восторга у новичка.

Как-то вечером я встретил в трамвае недавно приехавшего из Англии врача. Он вслух выражал свое восхищение Сиднеем. Кондуктор посоветовал ему посетить «Долину счастья».

— Чудесное местечко, — пробормотал он.

Я вызвался сопровождать любознательного гостя.

Чем дальше мы удалялись от центра города, тем больше серело и вытягивалось лицо у врача. Но вот, наконец, и «Долина счастья». Какая злая ирония! Скопище зловонных хибарок, построенных из старых ящиков, кусков фанеры и жести, толпы хмурых, давно небритых, оборванных людей, вонь, грязь, отчаяние, нищета.

— Стоянка дикарей, — сказал врач, — дико оглядываясь по сторонам.

Нас окружили десятки людей. Потухшие глаза зажглись надеждой. Перебивая друг друга, они за гроши предлагали свой труд.

Один протягивал вперед могучие, мускулистые руки, в совершенстве овладевшие техникой отбойного молотка. Другой шептал о тайне сплавов высококачественных сталей. Третий помахивал дощечкой с тонко написанным эскизом чудесной женской головки и предлагал свои услуги в качестве живописца, малира, наконец, мусорщика — чорт побери!

* * *

Я стоял в длинной очереди безработных за пособием. Высоко над нами повисли воздушные пролеты одного из величайших в мире мостов, — он был закончен постройкой года два назад. Толпа туристов с восхищением любовалась этим чудом техники.

— Я один из тех, кто строил мост, — сказал, обращаясь к туристам, рабочий лет 35-ти, стоявший вместе со мной в очереди. А сейчас меня, способного делать такие вещи, заставляют протягивать руку за подаянием.

Туристы поспешно удалились.

— С этого моста, — кричал им вслед безработный, — я пытался прыгнуть головой вниз на мостовую, мне помешали. Теперь они обтянули колючей проволокой перила, чтобы помешать другим покончить расчеты с жизнью. Ничего, мы сорвем эту проволоку, когда придет их очередь прыгать вниз.

В ТИСКАХ НУЖДЫ

Они прибыли из Чехословакии. Пехер — бывший бургмейстер гор. Нейдека, Вайгер — безработный слесарь, Шнайдер — также безработный. Они рассказывают:

Пехер. В Нейдеке около 10 тысяч жителей. Больше половины безработные.

Вайгер. У нас в Карлсбаде такое же положение. Я высококвалифицированный слесарь, окончил профессиональную школу и специальные технические курсы. У меня за плечами около 20 лет производственного стажа. Я изучил профессию шофера и счетовода, но работы найти не могу.

Пехер. Безработные получают у нас пособие. Холостой 10 крон в неделю, а многосемейный — 20 крон.

Вайгер. 10 крон — это стоимость одного обеда.

Пехер. Если безработный проработает в течение недели 16 часов, он лишается пособия.

Вайгер. Пособие выдается не деньгами, а продовольственными талонами.

Шнайдер. Я приехал из Нидерайнциделя, в нашем городке 3 тысячи жителей. Большинство из них безработные. Живем мы почти исключительно на заработок наших жен. Они занимаются производством искусственных цветов.

Вайгер. Женщины меньше получают, их охотнее берут на работу, чем мужчин.

Шнайдер. Жена зарабатывает 30 крон в неделю. 15 крон в неделю мы платим за две маленькие комнатушки, величиной каждая в железнодорожное купе. Вода стоит около 4 крон в неделю.

Пехер. А электричество?

Шнайдер. Мы не пользуемся электричеством, это слишком дорого, рады, когда имеем возможность зажечь керосиновую лампочку.

Вайгер. Чем вы отапливаете квартиру?

Шнайдер. Собираемся группами в 7—8 человек на случай встречи с охраной и отправляемся ночью в лес за хворостом. Эти экспедиции не всегда кончаются благополучно, часто возвращаемся с помятыми боками.

Вайгер. Сейчас уже тепло, а варить все равно нечего.

Шнайдер. Из 30 крон, которые зарабатывает жена, после уплаты за квартиру и воду остается 11 крон. Я иногда тоже кое-что зарабатываю. На жизнь в среднем у нас остается, в лучшем случае, около 15 крон в неделю.

Вайгер. Это — стоимость одного кило мяса.

Шнайдер. Мяса мы не едим. Чтобы заполнить 4 желудка, надо много хлеба, а он стоит 2 кроны кило. Четверть кило маргарина стоит 2 кроны 30 шиллингов. Попробуйте прожить квартером на 15 крон в неделю при таких ценах.

Суп из костей мы едим один раз в неделю, в воскресенье, остальные дни — хлеб, картошка, иногда чечевица. Жадно смотрят на детей.

Вайгер. Дети — это наше несчастье.

Шнайдер. В нашей школе недавно провели медицинское обследование ребят. Около 85 проц. оказались в состоянии крайнего истощения на почве недоедания.

Вайгер. Наши дети! Что их ждет в будущем?

ФАШИСТСКОЕ ВАРВАРСТВО

В наши дни во всем капиталистическом мире приведены в движение силы, отремяшиеся воздвигнуть непреодолимую стену между отдельными нациями. Политики и экономисты всячески стараются опровергнуть аксиому о равноправии всех, кто имеет человеческий облик, и разделить все народы мира на господствующие нации и нации рабов. Торжествует бессмысленнейшая хозяйственная анархия. В самом сердце Европы дураки и преступники создали учение о том, что определенные *группы людей*, — *вне зависимости от того*, отмечены ли они какими-либо особыми внешними или внутренними признаками, — просто в силу своего рождения отличаются друг от друга, как бабочки от клопов. Исследователи, претендующие на звание провозвестников научных истин, доказывают, что есть «германская математика» и «германская физика», и утверждают, что в устах германца — представителя господствующей расы — «дважды два четыре» означает совсем не то же самое, что в устах славянина или еврея — представителей низшей расы, — и что германцы могут признать закон земного притяжения только постольку, поскольку он полезен германскому народу.

В этих условиях может показаться удивительным и нелогичным, что лучшие из нас заявляют: идея о братстве народов перестала быть утопическим требованием нравственного порядка и вступила в стадию опыта, открывающего самые широкие перспективы. И они правы. Все большее и большее количество людей начинает понимать, что враждебная отчужденность наций создана искусственным путем теми, в чьих интересах препятствовать разумному распределению земных благ. Эти искусственные рвы давно уже были бы засыпаны, если бы малая кучка людей, заинтересованных в обратном, не углубляла их всеми средствами. Однако грандиозный успех Советов, несмотря на сопротивление, неизбежно повлечет за собой исчезновение искусственных рвов, отделяющих народы друг от друга. Даже в «Третью империю» просачивается правда, она звучит в эфире, она распространяется тысячами подпольных путей, ее не удержать.

Есть великолепная ирония в том, что мечта, которой на исходе XVIII века были одержимы классики немецкой литературы и немецкой науки, мечта об интернационале духа, о «республике ученых», — что эта мечта осуществляется в размерах, далеко превосходящих самые смелые ожидания, именно гражданами Советского Союза, теми самыми людьми, на которых европейский мир некогда взирал со снисходительным презрением, сверху вниз, как на «гиперборейцев» [1]). И эта ирония становится еще глубже оттого, что именно Германия оказывает осуществлению этого идеала наибольшее сопротивление и что силы, заинтересованные в разделении народов, выбрали именно Германию в качестве своей цитадели и именно в Германии концентрируют все орудия глупости и невежества.

Их сопротивление безнадежно. С той же неизбежностью, с какой каменный век был побежден веком бронзовым, с какой машина сменила вьючное животное, — с той же неизбежностью идея братства народов восторжествует над теми силами, которые стремятся посеять рознь между народами.

ЛИОН ФЕЙХТВАНГЕР.

Санари (Франция).

[1]) Гиперборейцы — народы, живущие на дальнем Севере, находящиеся на крайне низкой ступени хозяйственного и культурного развития.

Эдгар Андре

Ночь. Автобус, курсирующий по шоссе между Фирланденом и Бергедорфом, подходит к остановке. Он забирает четырех новых пассажиров и трогается по направлению к Гамбургу. Новые пассажиры внимательно осматривают своих соседей, ищут кого-то. Их взгляды останавливаются на двух рабочих, сидящих в углу. Пошептались — и вдруг, как по команде, вскакивают с сидений, в руках у каждого револьвер.

— Ты, Андре! Прощайся с жизнью! — кричит тот, что поближе, и спускает курок.

Выстрел следует за выстрелом. Один из рабочих падает на пол, смертельно раненный в грудь. Следующие пули попадают в его соседа и других пассажиров. После этого четверка приказывает шоферу остановить автобус и скрывается в темноте.

Фашистские бандиты убили коммунистического депутата гамбургского парламента рабочего Эрнста Геннига, приняв его за Эдгара Андре. Андре должен был в этот вечер провести в Альтенгамме крестьянское собрание. В последний момент партия дала Андре другое поручение. На собрание поехал Геннит. Убийцы были подосланы лидером гамбургских фашистов Кауфманом.

Это было 15 марта 1931 года.

Ровно два года спустя, после прихода к власти фашистской диктатуры, Эдгар Андре был арестован. Он оказался в руках того же Кауфмана, ныне коменданта Гамбурга.

Андре доставили в городскую ратушу. На втором этаже фашисты оборудовали специальную камеру для допросов. Заключенный, которого заставили присутствовать при допросе Андре, рассказывает:

«Ввели Андре, закованного в цепи. Ему велели лечь на стол. Когда он отказался, на него набросились, и началась отчаянная борьба между ним и 8 агентами тайной полиции. Лишь с трудом удалось полицейским одолеть Андре. Они крепко привязали его к столу, сорвали с него всю одежду и обернули его голову полотенцами. С ужасом вспоминаю о том, что после этого разыгралось. Андре избивали нагайками, резиновыми дубинками и толстыми ремнями. Его долго били и после того, как он уже потерял сознание. Затем его отвязали и бросили на пол. Главный организатор истязаний Эрих Пуф,

весящий два центнера, вскочил на живот несчастного и стал плясать. Продолжая топтать Андре, Пуф произнес целую речь под аплодисменты остальной банды».

Долгое время после этого Андре лежал в больнице. Когда он начал кое-как передвигаться с помощью костылей, его вновь вызвали на допрос. После каждого допроса его вновь отправляли в больницу. Несмотря на самые жестокие пытки, Андре оставался верен своему классу.

Эдгар Андре родился в Аахене 16 января 1886 года в семье бедного ремесленника. Еще ребенком он вынужден был зарабатывать на хлеб в качестве посыльного. По окончании школы он изучил строительное ремесло. Не успел он окончить ученье, как началась империалистическая война. Эдгар Андре стал солдатом. Его революционные убеждения складывались в окопах, под огнем гранат, при виде изуродованных трупов, повисших на колючей проволоке. По возвращении с фронта он вступил в социал-демократическую партию.

В 1922 г. гамбургские безработные выбрали его делегатом на общегерманский с'езд безработных в Берлине. В этом же году Андре вступил в ряды компартии, так как не считал больше возможным нести ответственность за политику социал-демократов. Он был долгие годы председателем гамбургского комитета безработных. Гамбургские пролетарии его любили за энергию, с которой он защищал их интересы. С 1928 года Андре был депутатом гамбургского парламента.

«Рот фронт, Эдгар!» Этот клич часто раздается ночью из камер гамбургской тюрьмы. Эти приветствия относятся к человеку, заточенному в камере № 13, — мужественному и бесстрашному коммунисту Эдгару Андре. И его товарищам, которых допрашивают агенты гестапо (тайной полиции), — перед тем, как их положить на стол, — суют под нос ремень, заявляя: «А ну-ка, понюхай вашего Эдгара». Ремень, обрызганный кровью Андре, они назвали «Эдгаром».

Вскоре начнется процесс Андре и 72 других антифашистов. Фашисты хотят убить Андре «законным» образом, казнить его, как казнили они одного из его лучших друзей — Фите Шульце.

Да, они убьют Эдгара Андре, если солидарное выступление трудящихся всех стран не вырвет его из рук палачей!

Г. ГРЮНВАЛЬД.

Ли-Дан

В сопках

Чжао Шан-чжи лежал на гребне сопки и следил за полетом японских бомбардировщиков. Они приближались к сопкам. Вслед за ними из горящего города к сопкам тянулся густой черный дым. Возле Чжао Шан-чжи стоит новенький блестящий пулемет. Чжао сам, своими собственными руками захватил этот пулемет у японского отряда в бою под Суйбином. В руках Чжао пулемет превращается в живое существо — послушное, точное, меткое. И люди, которых судьба сталкивала с Чжао Шан-чжи, навсегда связывали свои жизни с ним. В сопках расположился отряд Чжао — четыреста вооруженных винтовками, гранатами, пулеметами партизан, испытанных в бесчисленных боях с хищным и сильным врагом — японской армией.

У Чжао мягкое, приветливое лицо. Следы сабельных ударов бороздят щеки, лоб, подбородок. Маленькие, умные, смеющиеся глаза. Он всегда спокоен. Даже сейчас, когда его сердце загорается гневом. Разведчики, подползая на гребень сопки, коротко рассказывают Чжао: город почти весь сожжен, сотни женщин, детей, стариков убиты японскими захватчиками. У молодого разведчика по щекам текут слезы.

— Ты что, бойтесь? — спрашивает его Чжао Шан-чжи.

— Моя мать, мой отец, сестренка, братишка, вся семья моя погибла. Там, где стоял наш дом, теперь черная земля. В золе лежат обугленные тела. Нельзя никого узнать!..

— Крепись, — тихо говорит Чжао. — Народ отомстит за твою семью, за твоих товарищей, за всех нас. Крепись, нужно бороться до последнего вздоха. Если даже уничтожат наш отряд, на смену нам встанут второй и третий и четвертый отряды. Весь народ поднялся на борьбу. Никто не щадит своей жизни, никто не хочет быть рабом!

Разведчик взволнованно слушает Чжао Шан-чжи, своего бесстрашного командира. Он сжимает винтовку, хмурит брови и горячо бросает:

— Чжао, я не боюсь ничего. Приказывай, и я выполню все, что надо!

Самолеты кружат над сопками. И только головной бомбардировщик застыл высоко в небе над сопкой, на гребне которой, засыпав себя сорванными ветками кустарника, лежит Чжао Шан-чжи. Он лежит на спине и смотрит на небо. Чжао, стиснув зубы, устраивает пулемет у себя на груди и живота дулом кверху. Чжао поворачивает голову в сторону и тихо зовет: — Ли!

На гребень сопки вползает куст кустарника. Чжао сам обучал своих бойцов маскировке. Ноги Чжао ложатся на спину Ли. Ли помогает держать пулемет навесу. Самолет, снижаясь, делает круги, как хищная птица, высматривая добычу. Чжао на глаз определяет расстояние — два ли [1]), одно ли, половина ли. Дуло пулемета упорно следует за самолетом. Чжао открывает огонь. Пули бьют по крыльям самолета. Бомбардировщик дернулся и начал быстро набирать высоту, уходя в сторону. Чжао, не отрывая глаз от самолета, ведет непрерывный огонь. Он улыбается. Самолет качнулся раз, другой, стал в пике и рухнул наземь.

Японские самолеты снижаются, обследуют место падения своего вожака, долго кружат. Один из самолетов заметил что-то подозрительное возле сопки, на которой неподвижно лежат Чжао и Ли. Самолет низко, низко проносится над сопкой. Грохот мотора заглушил треск пулемета. Самолет странно задрал нос кверху, качнулся, упал на гребень сопки.

* * *

Вечерело. Сумерки медленно наплывали на сопки. Партизанский отряд шел по тропам, покидая свое убежище. Вместе с ними уходили и жители сожженного города. Отряд Чжао Шан-чжи увеличился вдвое. Люди шли молча, низко опустив головы.

Эти люди и раньше не отличались веселым нравом. Они прошли суровую, беспощадную школу надсадительств, насилий, жестокого угнетения. Жизнь вдавила им головы глубоко в плечи. Сегодня партизаны уходили в большой поход, они покидали родную землю, родных людей, сожженных и истребленных смертельным врагом.

* * *

Поздней ночью вышел из сопок небольшой отряд, человек двадцать, не больше. Впереди, чутко прислушиваясь к шорохам, идут Чжао и Ли. Все партизаны одеты в японскую военную форму. Чжао натянул на себя мундир подполковника. Неподалеку деревня. В деревне заночевал японский отряд — три грузовика с оружием и боеприпасами для японских резервистов, поселившихся на лучших землях, отнятых у крестьян. Вместе с грузом оружия к резервистам следует группа офицеров.

Возле самой деревни партизаны остановили окрик японского часового: «Стой! кто идет?» Чжао продолжает итти вперед. Часовой вскинул винтовку к плечу. Из-за сопок выплыла сияющая луна. У самого дула часовой увидел японского офицера. Бормоча извинения, часовой вытянулся в струнку и козырнул офицеру. В следующее мгновение часовой грузно опустился на корточки, выронив из рук винтовку. Быстрым ударом Ли пронзил ему горло длинным, острым ножом. Японский отряд разбил палатки вокруг грузовиков на деревенской площади. Ли, повторив удар ножом, предупредил окрик второго часового. Путь к оружию и офицерам был открыт. Партизаны действовали решительно. Оглушенных винтовочными прикладами офицеров и солдат разоружили, связали вместе.

Занималась заря. Чжао Шан-чжи первым долгом обследовал груз. Счастливая улыбка не сходила с его губ. Захваченного оружия оказалось достаточно для создания нового партизанского отряда. Все оружие было новенькими.

Автомобильные сирены сзывали на площадь деревенских жителей. В деревню вступил весь партизанский отряд. Чжао Шан-чжи назначил всенародный суд над японскими захватчиками. Крестьяне озлобленными глазами следили за каждым движением связанных японцев. Предложение Чжао Шан-чжи освободить солдат — слепое орудие в руках хищных империалистов — было встречено сухо и неодобрительно. Крестьяне не делали никаких различий между офицерами и солдатами.

— Нас истребляют, — крикнул старый крестьянин, — не делая различий между женщинами и мужчинами, между детьми и стариками. Мы требуем казни иностранных грабителей-душегубов.

Его поддержало все население деревни. Да и партизаны, которые стояли вокруг, оперлись на свои винтовки, одобрительно слушали старика. Когда Чжао Шан-чжи предложил расстрелять всех офицеров, чувство удовлетворения охватило население деревни и партизан. Из группы японских офицеров Ли вывел того, который говорил с ним на китайском языке.

— Народ, — обратился к офицеру Чжао, — приговорил вас к смертной казни. Народ не может простить вам уничтожения наших городов и деревень. Наш народ никогда не смирится перед иностранными захватчиками. Мы смертельно ненавидим японских поработителей.

Расстреливали в сопках, за деревней.

* * *

На сопки обрушились жестокие декабрьские манчжурские морозы. 3-я антияпонская народная партизанская армия Чжао Шан-чжи отступала под сокрушительным натиском двух японских дивизий. Генералы Иватосу и Накамура вели широкое комбинированное наступление против партизан. В этом наступлении участвовали танки, бомбардировщики, броневики.

Страдания партизан были неописуемы. Полураздетые и полуголодные, они дни и ночи проводили в суровых походах. Партизанская армия, отступая, несла большие потери. Стаи одичавших голодных собак и волков неуклонно шли по следам партизанской армии.

Всю ночь Чжао совещался с командирами отрядов. Разведчики донесли о том, что в лоб партизанам, перейдя реку и оставив на ней большой заслон, движется вражеская колонна. Партизанская армия попала в мешок. Выхода не было. Чжао приказал остановить армию на отдых. Голодные бойцы опустились на корточки. Спина к спине, плечо к плечу, согревая друг друга дыханием, сидели в сопках бойцы легендарной партизанской армии Чжао Шан-чжи. Пять тысяч изнуренных партизан, гонимых на смерть, завершали свой ледовый поход.

Со стороны реки появились японские танки. Как дикие хищные звери, цеплялись они за ледяной покров сопок. Соскальзывая, танки вновь штурмовали их. За линией танков шла пехота. Сама пехота стреляла мало. Тридцатиградусный мороз сковал ее инициативу. Солдаты плакали от пронизывающего кости холода, усиливаемого ветром. Электрические батарейки, лежащие в карманах ватных штанов, теплые наколенники, собачьи тулупы, ничто не согревало их. Солдаты с трудом меняли позиции, переползая с сопки на сопку.

Чжао Шан-чжи понял неизмеримое преимущество, которым обладает его армия, — партизаны выросли в этих ледяных сопках и свыклись с жестокими, ветренными морозами. Короткий приказ изнемогшему партизану: по сигналу — взрыв бомбы — рвануться вперед на танки, на японскую пехоту, перескочить реку.

Вслед за разрывом бомбы тысячи партизан рванулись в атаку. Японская пехота быстро откатывалась. Танки открыли по партизанам ураганный истребительный огонь. Груды тел громоздились перед танками, щедро сеявшими смерть. Партизаны продолжали напирать. Они подходили вплотную к танкам, стреляли в щели, забрасывали их бомбами. Отряд партизан опрокинул танк, который, скатившись с сопки, навалился на другой.

Японскую пехоту партизаны нагнали и смяли. Они с остервенением кромсали японцев на реке. Лед покрывался кровавой коркой. Партизаны душили и кололи офицеров штыками. Стрелять было некогда. На лед выходили грозные и уже беспомощные танки. Партизаны теснили обмороженную, замученную пехоту к сопкам другого берега. Это был последний этап.

Первые партизанские ряды уже поднимались в сопки, когда оттуда навстречу им застрекотали пулеметы японского заслона. Чжао Шан-чжи упал, пораженный пулей в плечо. Он лежал не более минуты, и, вскочив, нечеловеческим голосом прокричал: «Братья — вперед!»

Обезумевшие от грохота выстрелов, крови, боли и голода партизаны, встретившиеся лицом к лицу со своими смертельными врагами, обрушились на японцев сокрушительной лавиной. Они не щадили своих врагов и не просили у них пощады. Они дрались за свободу своей страны и своего народа. Они прорвали смертельное кольцо японских войск и ушли победителями в сопки.

* * *

Весна. Вскрылись реки. Далеко в сопках у большого костра сидит Чжао Шан-чжи со своими братьями — командирами партизанских отрядов. Зажили раны. Партизанский главком вновь вместе со своими бойцами. Третья антияпонская народная армия собирается в новый поход. Ветер мечется и свистит. Этот свист, как боевой клич несется с сопки на сопку, на поля, деревни и улицы манчжурских городов. Он сзывает народ на борьбу.

Шанхай.

[1]) Ли — около ½ км.

Всесоюзная Коммунистическая Партия (больш.)

Пролетарии всех стран, соединяйтесь!

ПРАВДА

Орган Центрального Комитета и МК ВКП(б)

№ 149 (6755) | 1 июня 1936 г., понедельник | ЦЕНА 10 КОП.

СЕГОДНЯ В НОМЕРЕ:

Письмо деятелей казахского искусства товарищу Сталину (1 стр.).

Письмо товарищу Сталину от коллектива Челябинского тракторного завода имени Сталина (1 стр.).

Трудящиеся обсуждают законопроект о запрещении абортов, о помощи роженицам, расширении сети родильных домов, яслей и т. п. (4 стр.).

30 мая на железных дорогах Союза погружено 91.505 вагонов — 107,8 проц. плана (6 стр.).

Трехлетие Челябинского тракторного завода имени Сталина (3 стр.).

СТАТЬИ: А. Брускин — К вершинам социалистической техники (3 стр.).

Н. Крупский — Задание Ильича (2 стр.).

Ю. Юзовский — О театральных традициях (4 стр.).

К. Чуковский — Враки (4 стр.).

Каррно — Герой воздуха Дембрил (5 стр.).

Сегодня открывается сессия французской палаты (2 стр.).

Напряженное положение в Северном Китае (1 стр.).

Мужество, храбрость, героизм

В пламенный фонд истории нашей родины яркими эпизодами войдут дни полчаевских боев на Дальнем Востоке, перелетные битвы, оборона Царицына, челюскинская эпопея — полные величия дела и подвиги, отражающие героические черты в характере народа.

Мужество, храбрость, отвага — эти качества были присущи народам нашей страны и в прошлом. Но с особой силой и в массовых масштабах они проявляются в наши дни, в борьбе за социализм. Народ, впервые в истории работающий на себя, творящий свою собственную судьбу, воспитывает в своих гражданах благородные качества мужества, героизма и отваги, те человеческие качества, которые буржуазия опошляла, извратила и растоптала в франках и долларах. О героях говорит один из героев нашумевшего романа французского писателя Селина «Путешествие на край ночи» в тон подлом пинизме, с которым буржуазия агитирует народ защищать капиталистическое отечество.

— Для всех нас — пушечное мясо, герои, говорящие обезьяны, — вот они, слова, от которых больно... Они надоедают цивилизации и начинают нам пышно наворачивать: «Сволочье! войны об'явлены. Мы доберемся до негодяев родины № 2 и изничтожим их. Вперед! Вперед! ...Ну-ка, хорош! Нука, гаркните для начала так, чтобы все дрожало: Да здравствует родина № 1! Чтобы вас было слышно всюду! Тот, кто будет кричать громче всех, получит медаль и христов гостинец! Чорт побери!..»

Родина! Это слово особенно стало дорогим и ближним для каждого трудящегося нашей страны со дня Великой Октябрьской революции, когда миллионы людей обрели настоящую, подлинную родину, которую они защищали и защитили с оружием в руках от бесчисленных врагов. Когда Героя Советского Союза Василия Молокова лондонские журналисты спросили, во имя чего он рисковал жизнью, спасая челюскинцев, во имя чего он проявил героизм, летчик Молоков ответил с присущей ему краткостью и точностью:

«Я только выполнил долг советского летчика перед своей страной и своим правительством. Я думаю, что все другие советские граждане, получив такое задание, тоже выполнили бы его, ибо в нашей стране понятие долга перед своей родиной — это высший закон».

В этих словах великолепно выражен дух советских граждан. Героизм, мужество, отвагу партия и правительство воспитывают в народах Советского Союза.

Беспримерный в истории кавалерии пробег, совершенный летом прошлого года туркменскими всадниками, закончился успешно благодаря ясности цели, настойчивости в деле достижения цели и твердости характера, помножей все и великие принципы: «Партия коммунистов, — писал товарищ Сталин в приветствии в туркменских всадниках, — может поздравить себя, так как именно эти качества культивирует она среди трудящихся всех национальностей нашей нерушимой родины».

Это те неотъемлемые качества, которые отличают людей нашей страны и которые накапливаются и проявляются в повседневном труде, в стахановских делах, полных революционного дерзания, упорства и технического роста. В горниле революции, в социалистическом соревновании создаются характеры людей, для которых нет никаких преград в достижении намеченной цели.

Подвиги наших летчиков, пограничников, полярников, полярников стали возможны потому, что такова родина, зовущая людей на подвиги, таков народ, из среды которого вышли наши герои и героини. Их дела, требующие отваги и героизма, — это не истерические порывы отчаявшихся людей, а мужество социалистического гуманизма, побеждающее во имя жизни.

Героизм и мужество требуют от советского гражданина высокой сознательности, ясности цели. Разве стерлись в памяти находчивость, отвагу и храбрость 14 мая на станции Мозаик в тушении грандиозного пожара, охватившего нефтяные резервуары? Сколько тысяч человек добровольно ринулось на борьбу с разбушевавшейся огненной стихией, угрожавшей государственному имуществу. Это были самые обыкновенные рабочие, колхозники, красные кавалеристы, партийные работники, служащие, ликвидировавшие огонь в течение трех часов. В этом и заключена сила нашей родины, силы которой — рядовые, будничные строители социализма — проявляют образцы героизма и отваги в решающую минуту.

Воздух, которым дышат люди нашей страны, — героический воздух. Мужество — в крови народа. Советско-латвийскую границу близ колхоза «Пятилетка», Сталинского сельсовета, перешел шпион. В лесу, в кустах увидела Нина Иванова, колхозная пионерка, незнакомого, чужого человека. Он протянул одиннадцатилетней девочке конфетки и, улыбаясь, заискивая перед ней, спросил дорогу на Опочку. Советская девочка немедля показала ему дорогу к нашей пограничной заставе. «Я дождалась на заставе, пока его привели. Он зло посмотрел на меня, а пограничники с уважением пожимали мою руку, поздравляли за находчивость, за то, что я не испугалась врага».

В уссурийской тайге, ночью, по полотну железной дороги шагал дозорный — красноармеец тов. Ярушников. У раз'езда Кауль-Улахэ он увидел две лопнувшие накладки. Скоро должен пройти поезд особого назначения. Он где-то совсем близко, слышен гул рельсов. Ярушников бежит навстречу поезду, дает предупредительные сигналы. Безуспешно! Поезд продолжает приближаться. Ярушников ложится поперек рельсов. Полоса яркого света настигла Ярушникова. Машинист заметил лежащего на рельсах человека, и поезд был остановлен в 70 метрах от Ярушникова. Крушение было предотвращено.

Волнующий документ эпохи — письмо А. Кюльвинцевой, жены командира-пограничника с дальневосточной заставы имени Косарева, полученное ее родными в коммуне «Октябрь», Мариупольского района, с большой силой отражает думы и чувства людей нашей страны, их отношение к родине.

«Дорогие мама и брат Ваня! Вы уже знаете о боевых действиях пограничников заставы Хунчун, которой командует мой муж Кюльвинцев. Японские захватчики, 25 марта нарушившие границу нашей родины, были вышвырнуты с большими для них потерями. В этом бою вместе с пограничниками принимала участие и я... За боевую работу муж мой награжден орденом Красного знамени, а я орденом «Знак почета». Сердце мое переполнено гордостью. Я выполнила свой долг перед социалистической родиной, как это бы сделали многие из наших советских женщин. Так мы воспитаны нашей партией».

Так мы воспитаны нашей партией! — в этих гордых словах советской патриотки звучит достоинство, радость и любовь за свою родину, воспитанную в своих гражданах высокие качества мужества, отваги и героизма. Мир по ту сторону наших границ говорит не о героях, а о прибыльности героизма. Полным голосом говорим мы о своих героях и героинях, мужественных строителях социализма, завоевывающих стратосферу, овладевающих твердынями науки и техники, преобразующих землю, созидающих новую прекрасную жизнь и готовых в любую минуту выполнить священный долг каждого гражданина СССР — защиту отечества.

ДЕЯТЕЛИ КАЗАХСКОГО ИСКУССТВА — *товарищу Сталину*

[illegible] товарищ Сталин.

[illegible] работу, мы, участники декады [illegible], ускоряем оборотные средства, [illegible] на [illegible] и [illegible] нашей великой родины — [illegible].

В первые [illegible] Казахстана мы на Москве имели в своих сердцах радость от своих встреч с тобой, родной наш Сталин, и с твоими ближайшими соратниками — руководителями партии и правительства.

За все время пребывания в Москве мы жили в атмосфере чуткого внимания и заботы со стороны всей советской общественности столицы, мы все чувствовали себя, как на большом празднике. Дни декады навсегда останутся в нашей памяти, как лучшие дни нашей жизни. Они вселили в нас еще большую уверенность и гордость за настоящее и будущее казахского искусства.

В Москву мы ехали, с большим волнением, как на зачет к строгому и требовательному, но любимому учителю.

Нашим единственным желанием было показать тебе, великий садовник человечества, первые плоды из сада казахского искусства, которые выращены твоими отеческими заботами и вниманием.

Искусство казахского народа, продемонстрированное в красной столице, является прямым результатом торжества национальной политики великой партии Ленина — Сталина.

Устами своих певцов-импровизаторов казахская степь сегодня поет:

С именем Ленина билось сердце,
С именем Сталина радость пришла.
С именем Сталина степь запела.
В ней молодость, сила и слава побед
За восемнадцать советских лет.
В колхозном ауле радость живет,
В цветущем ауле звонко поет
Старик, проклинавший недавно судьбу,
Счастливый теперь певец Джамбул.

Мы, работники искусства и культуры Казахстана, покидая нашу красную столицу с душой, полной надежды, гордости, шлем тебе, отец и друг товарищ Сталин, горячий привет, сердечно благодарим за отеческое внимание, за совет и указания и даем обещание отдать все наши силы делу социалистического искусства и поднять искусство Казахстана до уровня искусств передовых народов Советского Союза.

Мы прощаемся с тобой словами жирши, выразившего чувства всего казахского народа:

Родной наш учитель и друг!
Пусть солнце всегда над тобой,
Пусть счастье всегда с тобой.
Ты для нас себя береги,
Наш любимый, вечно живи!

ОТ ИМЕНИ ТРЕХСОТ ДЕЯТЕЛЕЙ КАЗАХСКОГО ИСКУССТВА

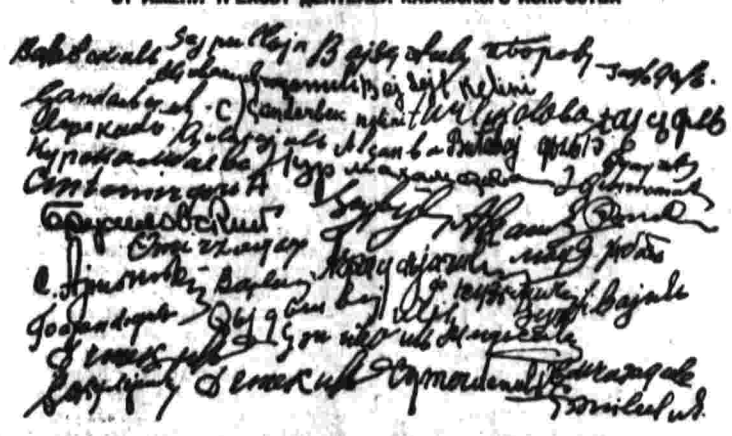

Леонид Ильич Быков — стахановец, бригадир кузнечного цеха Челябинского тракторного завода им. Сталина.

Коллектив Челябинского тракторного завода имени Сталина — *товарищу Сталину*

Товарищ Сталин! Родной, наш любимый Иосиф Виссарионович!

Ежедневно со всех концов необ'ятной страны Советов в Кремль, к тебе, мудрому вождю народов, стекаются вести о новых победах строителей социализма, верных сынов великой родины.

Сегодня у нас большой праздник. Исполнилось три года со дня пуска нашего завода, который гордо носит славное имя: Сталин. И тебе, чей могучий гений вдохновляла строителей гиганта тракторостроения, тебе, кто вел нас к высотам передовой техники, кому мы обязаны первыми победами, обращаем мы слова привета и горячей благодарности.

За три года наш завод дал стране более 44 тысяч могучих машин — 2.600 тысяч лошадиных сил. В снежной Якутии, на высоких горах Памира, в степях Дона и полях черноземной Украины, на Урале, в Сибири стахановцы колхозов и совхозов считают за честь работать на тракторе «Сталинец» — надежном помощнике в борьбе за производство 7—8 миллиардов пудов хлеба. *Колхозная молодежь* слагает песни об этой чудесной машине.

Нелегко было вчерашним землекопам, каменщикам, бетонщикам, штукатурам освоить сложную технику тракторостроения. Но каждого из нас воодушевляло и звало вперед твое указание о том, что мы должны дополнить пафос строительства пафосом освоения новых заводов и новой техники.

Яркий луч твоего гения освещал нам путь к победам. Мы в три с половиной раза подняли производительность труда по сравнению с первым кварталом 1934 года. А за последние два года больше чем в два раза снизили себестоимость трактора.

И что самое главное: выросли на нашем заводе замечательные кадры организаторов социалистического производства. Безграничной теплотой и любовью к людям, к советскому народу проникнуто твое мудрое указание о том, что «кадры решают все». Могучим стахановским движением откликнулись на твои слова партийные и непартийные большевики.

Завод стал социалистическим комбинатом, где выращиваются новые люди, новые кадры, успешно овладевающие передовой техникой. Сотни и тысячи чернорабочих стали операторами сложнейших агрегатов, наладчиками, мастерами и командирами производства.

Бывший батрак Леонид Ильич Быков *пришел на строительство завода чернорабочим*. Сейчас он возглавляет стахановскую бригаду штамповщиков кузницы и показывает рекорды производительности труда. Слава о Быкове идет по всему заводу, он хорошо работает сам и умело об'единил вокруг себя кузнецов. Ира Зырянова поступила на завод рассыльной. Сейчас она лучшая шлифовальщица поршневых колец. Она учит быть такими же и своих подруг. Бывший плотник Абрамов Иван Миронович стал оператором сложнейшего станка «Джон-Барнес», лучшим стахановцем цеха.

На командные должности на заводе смело продвигается пролетарская техническая интеллигенция. Крупнейшими цехами руководят наши молодые инженеры советской выучки. Таких замечательных людей у нас сотни. Мы гордимся ими, они являются сталинскими учениками.

Народное стахановское движение опрокинуло так называемые «технически обоснованные нормы». Уже теперь на заводе 94 процента производственных рабочих выполняют и перевыполняют нормы. Действительно безграничны возможности, открытые стахановским движением.

И это потому, что в нашей стране находят свое применение таланты каждого человека. Их заботливо выращивает великий садовник цветущей страны социализма — Сталин.

«Жить стало лучше, товарищи. Жить стало веселее». Если раньше рабочему и мечтать нельзя было об автомобиле, пианино, хорошей обстановке, то теперь это стало действительностью. Рядом с заводом вырос новый город. Созданы десятки культурных учреждений. Восемь с половиной тысяч рабочих охвачены общеобразовательной и технической учебой. В кружках, в оперной студии развивают рабочие завода свои художественные способности. Наши дети учатся в школах и техникумах. А летом они отдохнут в замечательном, построенном нами пионерском лагере.

Дорогой товарищ Сталин! Говоря о наших успехах, мы твердо помним твое указание о том, чтобы «не зазнаваться». мы знаем, что еще много нужно работать, чтобы расчистить на всех участках дорогу к могучему народному стахановскому движению, еще больше поднять социалистическую производительность труда, еще больше экономить металл, свести на-нет брак, еще больше снизить себестоимость и давать безукоризненные по качеству машины.

Партия и правительство поручили нам освоить производство тракторов с дизельмотором. Мы горды тем, что нам выпала честь разрешить эту почетную задачу. Это — новый этап техники тракторостроения. Это — экономия тысяч тонн горючего и огромных средств. Рядом с цехами завода воздвигаются новые цеха для производства дизельмоторов.

С большевистской настойчивостью идет на заводе борьба за освоение этого сталинского заказа.

Родной наш Иосиф Виссарионович! Коллектив Челябинского тракторного завода сплочен желанием дать еще более могучие и прекрасные машины на поля нашей цветущей социалистической родины. Мы все готовы *по первому зову* партии и правительства стать грудью на защиту нашей великой родины и дать сокрушительный отпор врагу, который осмелится на нас напасть. Мы уверены в своих силах. Мы горды, что работаем на заводе, носящем твое имя, имя великого вождя.

Да здравствует партия Ленина — Сталина!

Да здравствует наш родной, наш любимый Сталин!

* * *

Письмо обсуждено и принято на собраниях рабочих, инженеров, техников и служащих в цехах и отделах Челябинского тракторного завода им. Сталина.

(Передано по телефону из Челябинска. ТАСС).

НАПРЯЖЕННОЕ ПОЛОЖЕНИЕ В СЕВЕРНОМ КИТАЕ

Взрыв бомбы в японском эшелоне. Подробности убийства Сасаки

ТОКИО, 31 мая. (ТАСС). Газеты сообщают о двух новых инцидентах в Северном Китае.

Тяньцзиньский корреспондент агентства Домей Цусин передает коммюнике, опубликованное командованием японских войск в Северном Китае. В коммюнике говорится, что 29 мая близ Тяньцзиня взрывом бомбы разрушен товарный вагон эшелона с пехотными частями японских войск, направляемых для пополнения японского гарнизона в Северном Китае. Взрыв, продолжает коммюнике, произошел в момент, когда поезд достиг пункта недалеко от жел.-дор. станции Тяньцзинь. Взрывом ранены находившиеся в вагоне лошади. Однако, добавляет корреспондент, коммюнике «не сообщает ничего о других жертвах взрыва».

По прибытии поезда на станцию Тяньцзинь, говорится далее в коммюнике, японские власти немедленно приступили к расследованию причин взрыва и установили, что «попытка взрыва воинского поезда была произведена по хорошо разработанному плану, так как на месте взрыва найдены остатки взрывчатых веществ с 30-метровым шнуром. Взрыв же произошел автоматически от тяжести поезда». «Подробности заговора, — указывается далее в коммюнике, — становятся все более ясными».

Получив предварительные данные расследования, пишет далее корреспондент, командующий японскими войсками в Северном Китае Тасиро 29 мая созвал совещание в штабе гарнизона для выработки мероприятий в связи с инцидентом.

Газета «Асахи» указывает, что в японском министерстве иностранных дел придают большое значение новому инциденту.

Одновременно с этим, бейпинский корреспондент агентства Домей Цусин сообщает о другом инциденте, происшедшем в Бейпине 27 мая. Сведения об этом инциденте до сих пор запрещено было опубликовывать в японской печати.

Представитель японского посольства в Бейпине, пишет корреспондент, 30 мая заявил представителям печати, что 26 мая из Манчжоу-Го в Бейпин прибыл прикомандированный к военному министерству Манчжоу-Го японский чиновник Сасаки. 27 мая Сасаки вместе с другим японцем Санга в Бейпине на улице Хатамынь подвергся внезапному нападению двух английских солдат. В результате нападения Сасаки был убит. На месте убийства Сасаки, продолжал представитель японского посольства, «найдена голубая лента, вероятно принадлежащая английскому солдату». В тот же день незадолго до убийства Сасаки, указал далее представитель посольства, в одном из баров Бейпина те же два английских солдата избили пять японских граждан.

Первый секретарь японского посольства Муто, пишет корреспондент, 30 мая посетил первого секретаря английского посольства в Бейпине Ковена и сообщил последнему об инциденте. При этом Муто заявил протест и просил принять меры к наказанию виновных английских солдат. Муто, продолжает корреспондент, также заявил, что японские власти сохраняют за собой право сделать дальнейшие представления английским властям в связи с инцидентом.

Газета «Хоци» пишет, что токийские военные власти придают большое значение убийству Сасаки и считают, что виновники убийства должны быть серьезно наказаны. Газета заявляет, что дело должно быть разрешено таким образом, чтобы не допустить повторения подобных инцидентов в будущем.

ПОДОЗРИТЕЛЬНАЯ ПОСПЕШНОСТЬ ЯПОНСКИХ ФОТОГРАФОВ

БЕЙПИН, 31 мая. (ТАСС). Агентство Рейтер приводит некоторые характерные подробности инцидента близ Тяньцзина.

Взрыв бомбы произошел в Чжангуйчжуане — пункте, находящемся в 10 километрах к востоку от Тяньцзина. За несколько часов до взрыва из Тяньцзина отправились, специальным поездом 30 японских солдат. Они высадились в Чжангуйчжуане. Когда произошел взрыв, японские солдаты бросились к месту взрыва с фотоаппаратами в руках.

БЕЙПИН, 31 мая. (ТАСС). Агентство Рейтер сообщает, что прибывший из Тяньцзина в Чжангуйчжуан за несколько часов до взрыва отряд японских солдат после взрыва воспретил железнодорожной ремонтной бригаде пройти к месту происшествия для исправления пути. Японские солдаты сделали ряд фотоснимков на месте взрыва.

БЕЙПИН, 31 мая. (ТАСС). Агентство Рейтер сообщает, что в виду повреждения железнодорожного пути на участке восточнее Тяньцзина ожидавшееся вчера прибытие тысячи японских солдат из Тангу в Бейпин отложено на некоторое время. Указывают, что на этом участке был разобран путь. После исправления линии впереди эшелона будет пущен сопровождающий поезд.

Откровенное заявление японского дипломата

ТОКИО, 30 мая. (ТАСС). 29 мая в Кобе из Шанхая прибыл первый секретарь японского посольства в Китае Сума. По сообщению агентства Домей Цусин, Сума в интервью заявил:

«Положение ныне таково, что Китай должен выбирать между взаимной зависимостью по отношению к Японии и войной с ней».

Сказав, что в беседе с Чан Кай-ши он «конкретно изложил эту альтернативу», Сума добавил, что

«отступление хотя бы на один шаг от своей политики по отношению к Китаю для Японии означало бы генеральное отступление. Поэтому Япония должна наступать вперед с прямолинейностью, руководясь своими, не подлежащими изменению убеждениями».

В изложении газетой «Асахи» интервью Сума приводится следующее его заявление: «Постоянный мир на Дальнем Востоке будет возможен лишь тогда, когда Китай будет целиком полагаться на Японию». Газеты указывают, что Сума в Токио примет участие в совещаниях по разработке политики Японии по отношению к Китаю.

В последний час

Выезд свидетеля Матвеева в СССР

В результате предпринятых полпредом СССР в Гельсингфорсе, по поручению советского правительства, решительных шагов, финляндские власти разрешили гр. Матвееву выехать из Финляндии.

Перед от'ездом гр. Матвеев дал в помещении полпредства СССР генеральному секретарю государственной прокуратуры Финляндии показания, в которых подтвердил свое заявление полпредству об угрозах и насилиях, которым он подвергался в Гельсингфорсе.

Вчера, 31 мая, в 23 ч. 20 м., гр. Матвеев выехал из Гельсингфорса в Ленинград. (ТАСС).

НОВЫЙ «ИНЦИДЕНТ» В ОЦЕНКЕ ГЕРМАНСКОЙ ПЕЧАТИ

БЕРЛИН, 31 мая. (Сп. корр. «Правды»). Германская печать оценивает новый «инцидент» возле Тяньцзина как подготовку к дальнейшим захватам в Китае, на которых уже давно настаивают руководители японской армии.

«Перед Чан Кай-ши, — пишет «Берлинер тагеблатт», — стоит ныне дилемма: либо целиком и полностью подчиниться Японии, либо начать войну. Третьего не дано. Попытки Чан Кай-ши отсрочить решение и сальсировать тяжелы обеспечить на неудачу. Они лишь еще более ослабят Японию».

И. Гефнер.

ПРИКАЗ ПО НАРОДНОМУ КОМИССАРИАТУ ТЯЖЕЛОЙ ПРОМЫШЛЕННОСТИ

1. Совет при Народном комиссаре тяжелой промышленности СССР созвать 25 июня 1936 г.

2. Поставить на обсуждение Совета вопрос о ходе выполнения решения декабрьского (1935 г.) Пленума ЦК ВКП(б) о развертывании стахановского движения.

Народный комиссар тяжелой промышленности
С. ОРДЖОНИКИДЗЕ.

Москва, 31 мая 1936 г.

УСПЕХ ЛЕНИНГРАДСКОЙ ОБЛАСТИ

ЛЕНИНГРАД, 31 мая. 29 мая колхозники и единоличники Ленинградской области выполнили план сева зерновых культур. Засеяно 729 800 гектаров, что составляет 100 проц. плана.

Сев начался на 10 дней позже, чем в 1935 году. Несмотря на это, план сева зерновых выполнен на 3 дня раньше по сравнению с прошлым годом. (ТАСС).

ВОСТОЧНАЯ СИБИРЬ ЗАКАНЧИВАЕТ СЕВ

ИРКУТСК, 31 мая. (Корр. «Правды»). Колхозы и единоличники Восточносибирского края 30 мая выполнили план сева зерновых культур (без гречихи). План сева пшеницы полностью выполнен на 105 проц. Качество сева, несмотря на неблагоприятные условия весны, значительно выше прошлого года.

В ЦИК и СНК Союза ССР

27 мая с. г. ЦИК и СНК Союза ССР утвердили новое Положение о Народном Комиссариате Финансов СССР.

Согласно этому Положению на Народный Комиссариат Финансов Союза ССР возлагается проведение установленной правительством Союза ССР финансовой политики и руководство финансовыми делом Союза ССР. Народный Комиссариат Финансов Союза ССР выполняет, в частности, следующие задачи: разрабатывает и вносит в законодательные органы Союза ССР проекты финансовых законов и руководит проведением этих законов в жизнь; наблюдает и регулирует систему денежного обращения Союза ССР; вносит в СНК Союза ССР проект единого государственного бюджета Союза ССР, исполняет общесоюзный бюджет, контролирует исполнение республиканских бюджетов и представляет в СНК Союза ССР отчет об исполнении единого государственного бюджета Союза ССР; устанавливает правила составления и исполнения местных бюджетов, осуществляет контроль за местными финансами, представляет в СНК Союза ССР свод контрольных цифр местных бюджетов и сводный отчет об исполнении местных бюджетов; представляет в СНК Союза ССР заключения по финансовым планам ведомств и учреждений и по кредитным планам Государственного банка и проверяет их выполнение; организует и руководит исчислением и взиманием на всей территории Союза ССР государственных и местных налогов, отчислений от прибылей государственных хозорганов и других доходов государственного бюджета; разрешает жалобы на неправильные действия финансовых органов по взиманию налогов и иных платежей и следит за недопущением всякого рода незаконных налогов и сборов; организует размещение и погашение государственных займов и обслуживание займодержателей; организует и руководит сберегательным делом и делом государственного страхования; руководит работой банков долгосрочных вложений; ведет на основе особого закона работу по установлению штатов и должностных окладов и по контролю за соблюдением установленных штатов и должностных окладов; проверяет расходование бюджетными учреждениями и хозорганами Союза ССР средств, отпущенных по бюджету, а также — в необходимых случаях — их собственных средств; проверяет балансы хозорганов; утверждает формы бухгалтерских отчетов и балансов, а также инструкции по их составлению на основе директив СНК Союза ССР; осуществляет контроль и наблюдение за деятельностью Государственного банка и его отделений и т. д.

Народному Комиссариату Финансов Союза ССР предоставляется право: проверять на месте все финансово-счетные материалы, связанные с финансовым хозяйством учреждений и предприятий, состоящих на государственном бюджете, равно как всех хозрасчетных предприятий и учреждений; прекращать — по распоряжению народного комиссара финансов Союза ССР и с уведомлением руководителя соответствующего ведомства — финансирование организаций, не представляющих установленной законом отчетности; производить бесспорные взыскания с лиц и организаций, не выполнивших в установленный срок своих обязательств перед государственным бюджетом.

Во главе Народного Комиссариата Финансов Союза ССР стоит народный комиссар, имеющий трех заместителей, в том числе — управляющий Государственным банком (по должности).

В составе Народного Комиссариата Финансов Союза ССР образуются следующие управления и отделы: 1) Бюджетное управление; 2) Управление Государственных доходов; 3) Управление налогов и сборов с населения; 4) Штатное управление; 5) Отдел финансирования тяжелой и лесной промышленности; 6) Отдел финансирования легкой, пищевой и местной промышленности; 7) Отдел финансирования сельского хозяйства; 8) Отдел финансирования транспорта и связи; 9) Отдел финансирования коммунального хозяйства; 10) Отдел финансирования внутренней торговли и заготовок; 11) Отдел финансирования культурных мероприятий; 12) Валютный отдел; 13) Отдел финансирования обороны; 14) Управление финансовыми учебными заведениями; 15) Административно-хозяйственный отдел; 16) Сектор предприятий Наркомфина СССР; 17) Секретариат. Кроме того, непосредственно при народном комиссаре состоят группа по проверке исполнения и сектор по учету и подбору руководящих финансовых кадров.

При Народном Комиссариате Финансов Союза ССР состоит Центральная Комиссия по штатам, права и обязанности которой установлены особым законом.

В подчинении Народного Комиссариата Финансов Союза ССР состоят следующие органы, действующие на основе особых положений и уставов: Главное Управление Государственных Трудовых Сберегательных касс и Государственного кредита; Главное управление государственного страхования; Банк финансирования капитального строительства промышленности, транспорта и связи (Промбанк); Сельскохозяйственный банк (Сельхозбанк); Центральный банк финансирования коммунального хозяйства и жилищного строительства (Цекомбанк); Банк финансирования капитального строительства торговли и кооперации (Торгбанк); фабрика Гознак; Монетный двор; Государственное финансовое издательство; газета «Экономическая жизнь»; Научно-исследовательский финансовый институт.

При народном комиссаре финансов Союза ССР состоит Совет Народного Комиссариата, созываемый народным комиссаром раз в два месяца.

НКФ Союза ССР руководит работой наркомфинов союзных республик и местных финансовых органов. Распоряжения и задания Народного Комиссариата Финансов Союза ССР обязательны для наркомфинов союзных республик и местных финансовых органов. (ТАСС).

На-страже советского рубля

Сегодня публикуется новое положение о Народном комиссариате финансов Союза ССР. Оно принято в условиях большого роста денежного хозяйства и значительных успехов в укреплении советского рубля. Огромный рост промышленного и сельскохозяйственного производства, крупнейшие успехи транспорта, развернувшаяся на основе стахановского движения борьба за снижение себестоимости продукции и стоимости строительства, ликвидация карточек и быстрое развертывание советской торговли, неуклонно проводимая политика снижения цен, — все это открывает величайшие возможности для дальнейшего укрепления советского рубля.

Сталинская забота о советском рубле, красной нитью проходящая через все решения партии по финансовым вопросам, дала свои блестящие результаты. Советский рубль, вопреки пророчествам врагов, вопреки предсказаниям правых оппортунистов и «левых уродов», был и остается надежным инструментом социалистического строительства. Советский рубль — это рубль социалистического, планового и бескризисного хозяйства. Именно поэтому наша валюта является самой устойчивой и прочной валютой в мире.

Новое положение о Наркомфине СССР представляет одно из серьезных звеньев в ряде мероприятий, обеспечивающих правильное проведение финансовой политики нашей страны. Оно возлагает на Наркомфин «проведение установленной Правительством Союза ССР финансовой политики и руководство финансовым делом Союза ССР». Не переименование и бюрократическая передвижка столов в канцеляриях, а глубокая организационная перестройка работы всех финансовых и кредитных органов в соответствии с новыми задачами — вот что диктуется этим положением.

Единство руководства всем финансовым делом, финансовыми и кредитными учреждениями страны, — таково основное требование нового положения. Финансовые органы, банки долгосрочных вложений, система сберегательных касс, органы государственного страхования подчинены Наркомфину СССР и работают под его руководством. Государственный банк и его отделения работают под контролем Наркомфина СССР. Новое положение о Наркомфине СССР полностью разоблачает всю неправильность тех отдельных тенденций выскользнуть из-под руководства и контроля Наркомфина СССР, которые кое-где наблюдаются в кредитных и финансовых учреждениях и которые должны быть начисто искоренены.

Деньги в нашей стране поставлены на службу социализму. Советский рубль является одним из важнейших инструментов борьбы за социалистический план. Контроль Наркомфина СССР за целевым использованием государственных средств — таково требование, проходящее через новое положение. Эта ответственнейшая задача до сих пор выполняется крайне недостаточно. До сих пор еще многочисленные хозяйственные и бюджетные организации нередко неправильно распоряжаются вверенными им государственными деньгами, грубо нарушая советские законы и требования социалистического плана. Новое положение требует такой организационной перестройки работы самого Наркомфина и работы всех подчиненных и подконтрольных ему организаций, которая обеспечивала бы систематический и строгий контроль за правильным использованием учреждениями и организациями государственных средств. Это требует значительного укрепления Наркомфина Союза и его органов квалифицированными кадрами, а также большевистской напористости и непримиримости в его работе.

Доходы государственных и местных бюджетов в своей подавляющей части зависят от выполнения установленных производственных планов, снижения себестоимости и накопления прибылей. Наркомфин СССР, его местные органы и инспектора государственных доходов при выполнении доходной части государственного бюджета входят в соприкосновение со всеми без исключения предприятиями и хозяйственными организациями нашей страны. Выполняя доходы государственного бюджета, Наркомфин Союза и его органы должны быть одновременно контролерами выполнения производственных планов и планов товарооборота. Для этого надо политически поднять работу инспекторов государственных доходов, повысить их деловую квалификацию, подобрать на эти посты людей, знающих хозяйство и умеющих строго стоять на страже государственных интересов.

Финансовые органы непосредственно соприкасаются с самыми широкими народными массами нашей страны. От качества работы Наркомфина, от политической выдержанности, деловой квалификации и дисциплины работников сберкасс, страховых и налоговых инспекторов зависит соблюдение советских финансовых законов и правильное их проведение.

Госбанк является единым банком краткосрочного кредита и центральным расчетным аппаратом для всего социалистического хозяйства нашей страны. Работа Госбанка исключительно ответственна и сложна. Новое положение о Наркомфине СССР устанавливает усиление контроля Наркомфина СССР над работой Госбанка, в целях дальнейшего улучшения работы Госбанка в соответствии с возрастающими требованиями социалистического хозяйства.

Роль государственного бюджета, как центрального стержня всего финансового плана страны, исключительно велика. Новое положение о Наркомфине СССР предусматривает повышение роли бюджетной работы, укрепление бюджетных аппаратов. На Наркомфин Союза возложена ответственность за соблюдение всех установленных законом бюджетных прав республик и местных советов и вместе с тем обязанность строжайшего соблюдения во всех звеньях нашей бюджетной системы строгой бюджетной дисциплины. Новое положение обозначает дальнейшее углубление ревизионной работы, внедрение твердого бюджетного порядка и обеспечение строжайшего соблюдения бюджетной дисциплины сверху донизу.

На Наркомфин СССР возложены большие и ответственные задачи. Ему даны большие права. Почетна и ответственна роль финансовых работников. Только люди, не понимающие политики партии, не понимающие того исключительного значения, которое партия и ее вождь товарищ Сталин придают делу укрепления советского рубля и дальнейшему внедрению строжайшего финансового контроля во все отрасли социалистического строительства, могут недооценивать значение и ответственность финансовой работы.

Наркомфин СССР, опираясь на новое положение, должен поднять на более высокий уровень всю работу финансовых организаций нашей страны.

Центральный музей Ленина. Картина художника **А. Моравова** «В. И. Ленин на пути в Петроград» (1917 г.). Картина выставлена в VIII зале музея.

Задание Ильича

В Академии наук проводится большая работа по подбору кадров популяризаторов—работа идет по линии математики, физики, химии, географии, геологии, астрономии. Кое-что делается по другим изданиям. Насчет общественных наук тоже кое-что делается, но маловато, а между тем спрос на политическую литературу очень велик. Это мы знаем по нашим сельским библиотекам, по школам взрослых. Недавно, выправляя одну методику, я вычитала там такую фразу: «Больше всего спрос у малограмотных на книжки по технике и политической литературе. Приходится их переубеждать, что надо читать беллетристику». А переубедить явно не удается. Учащиеся в школах грамоты недовольны, что учебники для школ грамоты и малограмотных составлены сплошь из беллетристических рассказов.

Учительница школы взрослых «Можереза» (станция Люблино) рассказывает, что учащиеся жалеют, что при школе малограмотных нет часа политграмоты.

В 1918 г. Владимир Ильич как-то созвал у нас на квартире совещание из литераторов, которые, по его мнению, могли бы писать популярно, и за чашкой чая долго обсуждался вопрос, о чем и как писать популярные книжки. Помню, на этом собрании были тт. Карпинский, Бухарин, Сосновский, Осинский. Тов. Волин вспоминает, что и он был на этом собрании. На-днях в моем педагогическом архиве я нашла на бланке Председателя Совета Народных Комиссаров пожелтевшую, без подписи, напечатанную на машинке по старой еще орфографии инструкцию, о чем надо писать популярную книжку. Это — инструкция Ильича.

Привожу ее:

«Задание: в 2-х недельный срок составить книгу для чтения крестьян и рабочих.

Книга должна состоять из отдельных, самостоятельных, представляющих каждая нечто целое, листовок в 2—4 печатных странички.

Изложение самое популярное, для самого серого крестьянина.

Число листовок от 50 до 200; для первого выпуска книги 50.

Темы: строительство Советской власти, ее политика из вне и внутренняя. Например: что такое Советская власть. Как управлять страной. Закон о земле. Совнархозы. Национализация фабрик. Трудовая дисциплина. Империализм. Империалистическая война. Тайные договоры. Как мы предлагали мир. За что мы теперь воюем. Что такое коммунизм. Отделение церкви от государства. И так далее.

Можно и должно брать старые хорошие листовки, переделывать старые статьи.

Книга для чтения должна дать материал для публичных чтений и для чтения на дому, и для перепечаток отдельных листовок и для перевода (с небольшими добавлениями) на другие языки».

Это писано в 1918 году. В свое время такой сборник был составлен, но погиб в недрах какого-то издательства.

Прошло с тех пор 18 лет и попрежнему крайне актуально Ильичевское задание. Темы сейчас только надо подобрать несколько иначе. Это — очень ответственная работа. Ее необходимо сделать.

Н. КРУПСКАЯ.

В ЦИК Союза ССР

Центральный Исполнительный Комитет Союза ССР постановил:

Удовлетворить ходатайство рабочих Катта-Курганского маслозавода (Узбекская ССР) и переименовать Катта-Курганский маслозавод в маслозавод имени тов. Микояна А. И.

Удовлетворить просьбу рабочих, служащих и инженерно-технических работников нефтяного промысла «Зых», партийных и советских организаций Азербайджана и присвоить промыслу имя тов. Берия Л. П.

Не готовы к приемке хлеба

(От казахстанского корреспондента «Правды»)

В республике предвидится хороший урожай. Уже в конце июня колонны совхозных и колхозных автомашин и конные обозы, груженные зерном, начнут первые рейсы к элеваторам и хлебным ссыпкам.

Готова ли техническая база для приемки и хранения нового урожая? В Казахстане строятся два новых элеватора емкостью в 20 тысяч тонн, расширяются пять элеваторов, строятся зерносклады на 126 тысяч тонн, зерносушилки, автогаражи и т. д. Строительство затягивается. В Кустанае лишь недавно закончили кладку фундамента и приступили к постройке корпуса элеватора. В Кокчетаве, где строят второй элеватор, только начали земляные работы. Нехватает леса: лес плохо отгружают с Урала и Сибири. Даже трест «Казлес» задерживает отпуск леса, заготовленного на Иртыше, в Южном Алтае.

Особенно медлят со стройкой складов в Карагандинской и Восточноказахстанской областях. Строительство зерносушилок, автогаражей задерживается из-за недостатка кирпича.

Работники Заготзерна не научились беречь и хранить хлеб, принадлежащий государству. В крае недавно обнаружены вопиющие факты безобразного хранения зерна. На некоторых складах зерна нехватает, на некоторых лежит около 20 тысяч зерна, зараженного клещом первой и второй степени. В Южноказахстанской области немало хлеба заражено клещом и долгоносиком. Уполномоченный Комиссии Партийного Контроля по Казахстану на-днях установил, что в ряде пунктов—Казалинске, Кзыл-Орде, Чимкенте — с 1933—1934 года лежит ржавая мука, которая уже портится. Даже в самой Алма-Ата на элеваторе лежит под открытым небом огромное количество муки и зерна. Почти на каждом пункте имеются мешки, подмоченные дождем.

Управляющий краевой конторой Заготзерна Берлин плохо руководит вывозкой хлеба из глубинных пунктов. Склады до сих пор на 30 процентов заняты хлебом прошлогоднего урожая. В Алма-Атинской области вывезли из глубинки меньше половины зерна. Очень отстает с вывозом хлеба Караганда.

М. КУРЕЙКО.

КОЛЛЕКТИВИЗИРОВАНО 89 ПРОЦ. КРЕСТЬЯНСКИХ ХОЗЯЙСТВ

На 1 апреля 1935 года по Союзу было 244.314 колхозов, а в них 16.982,3 тыс. хозяйств, на 1 апреля 1936 года — 245.734 колхоза и в них 18.322,2 тыс. хозяйств.

К 1 апреля 1935 года крестьянские хозяйства были коллективизированы на 81 проц., а на 1 апреля текущего года—на 89 проц.

К 1 апреля текущего года коллективизированы — Азово-Черноморье—на 97 проц., Крымская АССР—на 98 проц., Одесская область—на 97 проц., Днепропетровская область—на 98 проц. и т. д. (ТАСС).

ПРОПОЛОТО СВЫШЕ 17 МЛН ГЕКТАРОВ ХЛЕБОВ

Массовую прополку хлебов ведут уже почти все районы Союза, за исключением Урала, Сибири и Севера. К 25 мая прополото 11.623 тыс. га озимых посевов — 34 проц. плана и 5.481 тыс. га яровых — 13 проц. Близится к концу первая прополка озимых в Азово-Черноморье, Крыму, на Северном Кавказе, в Одесской и Донецкой областях и Молдавии.

Озимые посевы на юге почти повсеместно заколосились.

Одновременно идет полка поздних культур. Прополото 319,7 тыс. га кукурузы — 16 проц. плана и 15,3 тыс. га проса. Подсолнуха в первый раз прополото 1.042,7 тыс. га — 36 проц. плана и во второй раз — 222,2 тыс. га. (ТАСС).

[illegible]ВЕРДЛОВСКОЕ [illegible]Е [illegible]ИСЛУШИВАЕТСЯ [illegible] ГОЛОСУ ЖИВЫХ РАБОТНИКОВ

[illegible] Березовского золотого рудника. На итоговом собрании парткома [illegible] сделал доклад [illegible] в меру покритиковал, в меру похвалил партийную организацию.

После собрания секретарь райкома уехал. [illegible] вопроса.

В беседе с [illegible] райкома при обмене [illegible] рудника жаловались о своем недовольстве секретарем парткома Клековкиным.

Выяснилось, что Клековкин оторвался от масс, не бывает в партийных группах, не руководит стахановским движением, зажимает самокритику.

Клековкин не авторитетен в партийной организации. Чванливый, зазнавшийся «руководитель» охотно всем приклеивает ярлык склочника, бузотера.

Вначале члены парткома пытались отучить Клековкина от непартийных повадок. Но он в таких случаях заявлял:

— Что, я стану перед вами на колени?

И если партком принимал решения, не угодные Клековкину, он через некоторое время приглашал некоторых членов парткома и перерешал все дела так, как ему это было угодно.

Когда секретарь при голосовании в парткоме оставался в одиночестве, он диктовал техническому секретарю: «Принять к сведению заявление Клековкина, что он не согласен с решением парткома... переносит вопрос в райком».

Не удивительно, что многие члены парткома и коммунисты рудника категорически настаивали при обмене на немедленном перевыборе секретаря. Райком давно уже знал о положении в этой партийной организации — секретарь райкома [illegible] тов. Косов получил в [illegible] выбывшие члена [illegible].

Обменивая свой партбилет, тов. Зольников напомнил, что давно пора разобрать его заявление [illegible] Косову отставке.

— Некогда мне сейчас, — и даже упрекнул Зольникова, — райкома, ведь сейчас идет обмен партбилетов [illegible].

Такого отношения секретаря райкома к справедливому требованию коммунистов снять авторитетного перед партийного руководителя никто на руднике не ожидал. Наоборот, вся партийная организация надеялась, что непосредственно после обмена последуют выборы нового секретаря.

Но получилось не так. На итоговом собрании коммунисты поняли из доклада секретаря райкома, что он не поддерживает таких настроений. На следующее утро члены парткома пошли в райком, в горком, в обком и всюду требовали убрать секретаря. Лишь спустя две недели Сталинский райком, наконец, разобрал жалобы на Клековкина и постановил... предоставить ему отпуск.

Оказывается, переизбрать Клековкина запретил (!!) секретарь Свердловского горкома тов. Куванцев. Видите ли, он сам рекомендовал его на рудник. Как же можно переизбрать рекомендованного им секретаря? И в райкоме не решились оспаривать «директиву» горкома.

В разрешении райкома уехать в отпуск секретарь не нуждался. У него лежала уже в кармане выписка из аналогичного решения горкома, подписанного тов. Куванцевым. И вот Клековкин передал ключи от парткома парторгу тов. Соколову и, не собрав даже «прощального» заседания парткома, благополучно отбыл на отдых.

МИХ. МОЦЕНОК.

Березовский рудник.

Радиосовещание колхозов, МТС и совхозов Московской области

Вчера состоялось областное радиосовещание колхозов, МТС и совхозов Московской области, посвященное социалистическому соревнованию за выполнение указаний товарища Сталина о получении 7—8 миллиардов пудов хлеба.

Радиосовещанием руководили секретарь МК и МГК ВКП(б) тов. Хрущев. В работе совещания приняли также участие председатель Мособлисполкома тов. Филатов.

Председатели передовых колхозов, лучшие бригадиры, трактористы, звеньевые, доярки, работники МТС и совхозов рассказали о первых успехах в борьбе за сталинский урожай.

Тов. Хрущев поздравил колхозников и колхозниц, рабочих МТС и совхозов и их руководителей с успешным окончанием весеннего сева и поставил перед ними ряд очередных задач по уходу за посевами и подготовке к уборочной кампании. Тов. Хрущев заострил внимание на вопросах быстрого окончания вспашки паров и поднятия целины, организации прополки, содержания в чистоте посевов, подготовки уборочного инвентаря и призвал шире развернуть социалистическое соревнование, множить ряды стахановцев полей в борьбе за сталинский урожай. (ТАСС).

О мерах упорядочения учета, хранения и расходования паевых марок

Постановление президиума Центросоюза по статьям «Правды» от 10, 25 и 26 мая с. г.

26 мая заседание президиума Центросоюза, на котором, кроме членов президиума, присутствовали также председатели ряда областных и краевых союзов потребительской кооперации, заслушало сообщение председателя президиума Центросоюза тов. Зеленского о мерах упорядочения учета, хранения и расходования паевых марок в связи со статьями, опубликованными в «Правде» 10, 25 и 26 мая 1936 года.

Президиум Центросоюза постановил:

Отметить, что сигналы «Правды» правильно вскрыли факты безответственного хранения и учета паевых марок в ряде кооперативных организаций.

Отметить, что в работе финансово-планового отдела (руководитель тов. Плакунов) допущена грубейшая ошибка, заключающаяся в том, что вопросам контроля за порядком учета, хранения и расходования паевых марок в Центросоюзе и в республиканских, краевых и областных потребсоюзах не было уделено достаточного внимания. Это явилось результатом непонимания, что вопросы паевого хозяйства в потребкооперации имеют крупнейшее общественно-политическое значение, как одна из основных форм связи пайщиков с кооперативом.

Президиум Центросоюза признал, что с его стороны не было уделено необходимого внимания этому важнейшему делу, вследствие чего и оказались возможными грубые ошибки в постановке учета марок как со стороны финансово-планового отдела, так и со стороны многих местных организаций.

Руководителю финансово-планового отдела тов. Плакунову указано на исключительно плохую постановку учета и хранения паевых марок в Центросоюзе, областных и краевых потребсоюзах. Руководитель сектора фондов финансово-планового отдела Брызгайлов снят с работы.

Существующая ныне марочная система для погашения паевых взносов Центросоюзом отменяется, как не обеспечивающая возможность правильного контроля учета и борьбы с злоупотреблениями с паевыми взносами.

Финансово-плановому отделу, республиканским, краевым и областным союзам потребительской кооперации предложено ускорить окончание проверки учета и хранения паевых марок в райсоюзах, сельских потребительских обществах, в лавках и у сборщиков паевых взносов. Группа членов президиума Центросоюза и 20 ответственных работников Центросоюза выезжают в помощь местным организациям потребительской кооперации.

Председатель Центросоюза тов. Зеленский сообщил, что в июне он представит подробный отчет пайщикам об израсходовании паевых марок.

Сегодня открывается сессия французского парламента

ПАРИЖ, 31 мая. (ТАСС). Первое заседание новой палаты состоится завтра, 1 июня.

Заседание откроет старейший по возрасту депутат Саллес (член «республиканско-социальной» группы).

По сведениям «Матен», кабинет Сарро подаст в отставку 2 июня, т. е. на два дня раньше, чем предполагалось. Возможно, что правительство, сформированное Блюмом, представится палате еще до 7 июня.

ПАРИЖ, 31 мая. (ТАСС). В связи с предстоящим открытием новой палаты депутатов Марсель Кашен в «Юманите» пишет, что самое важное теперь — это добиться максимально быстрого прохождения через палату ряда законов, удовлетворяющих непосредственные требования трудящихся масс.

«Несомненно, — заявляет Марсель Кашен, — необходимо распустить полувоенные вооруженные фашистские организации, которые все время угрожают республике путчем по гитлеровскому образцу. Но для того, чтобы французский народ окончательно и бесповоротно шел за народным фронтом, необходимо немедленно обеспечить ему преимущества, связанные с реализацией конкретных мер. Надо добиться уменьшения безработицы и обеспечения зарплаты, позволяющей существовать! Надо дать удовлетворение низшим чиновникам и пенсионерам и разрешить вопрос о ставках платы за арендуемую землю и об непольщине! Необходимо обеспечить такой порядок торговли хлебом, который не позволял бы спекулянтам закабалять мелких крестьян! Надо заставить платить богатых!»

Предполагаемый состав французского кабинета

ПАРИЖ, 31 мая. (ТАСС). По сведениям «Эко де Пари», состав кабинета Блюма намечается в следующем виде:

Премьер — Блюм, вице-премьер и министр юстиции — сенатор Стоф («демократическая левая» — группа сената), министр иностранных дел — Ивон Дельбос (радикал-социалист), министр финансов — Вансен Ориоль (социалист), военный министр — Даладье (радикал-социалист), морской министр — Кампинчи (радикал-социалист), министр почты и телеграфа — Жердайе (социалист), министр внутренних дел — Салантро (социалист), министр общественных работ — Леба (социалист), министр авиации — Кот (радикал-социалист), министр просвещения Шотан (радикал-социалист), министр колоний Маркус Мутэ (социалист) или Тессэ (радикал-социалист), министр земледелия — Монна (социалист); министры без портфелей — сенаторы Поль Бонкур и Виолетт (оба из партии «Социалистический союз»); статс-секретарь при председателе совета министров — Сиссаро (социалист), товарищ министра по иностранным делам — Вьено («Социалистический союз»), товарищ военного министра — Марк Реньер (радикал-социалист).

ТРЕХЛЕТИЕ ЧЕЛЯБИНСКОГО ТРАКТОРНОГО ЗАВОДА им. СТАЛИНА

Три года назад

«Челябинский тракторный завод, производящий гусеничные трактора, должен сыграть решающую роль в деле перестройки нашего сельского хозяйства, в деле удвоения и утроения производства сельско-хозяйственных продуктов. Не только для степных районов Украины и Северного Кавказа, Поволжья и Урала, Казахстана и Сибири, где гусеничный трактор является единственным средством обеспечения раннего сева, но и для северных районов промышленных областей европейской части СССР, где только при помощи гусеничного трактора можно освободить из под кустарника миллионы гектар плодородной земли. — Челябинский тракторный завод призван служить основной силой технического переворота в земледелии» (Из приветствия Центрального Комитета ВКП(б).

* * *

«Вступление в эксплоатацию ЧТЗ имени Сталина имеет огромное значение для переустройства нашего социалистического сельского хозяйства. Рядом с тракторами «ХТЗ» и «СТЗ» на колхозных и совхозных полях выступит трактор «сталинец», в три раза сильнее их» (Из приветствия С. Орджоникидзе).

* * *

«Ваш завод носит имя Сталина. Ваши тракторы — «сталинцы». Качеством работы докажите, что вы достойны этого славного имени. Каждый новый трактор — удар по остаткам сопротивляющегося кулачества, мощное орудие социалистической переделки деревни. Каждый трактор — вклад в укрепление обороны пролетарского отечества, боевой мощи Красной армии» (Из приветствия К. Е. Ворошилова).

—o—

Несколько важных цифр

* Успехи коллектива Челябинского тракторного завода имени Сталина в овладении техникой наглядно видны в цифрах о росте производительности труда. В 1933 году в среднем в месяц рабочий вырабатывал продукции на 441 рубль, в 1934 году — на 980 рублей, в 1935 году — на 1.770 руб. и в первом квартале 1936 года — на 2.190 руб.

* Себестоимость трактора за три года снизилась почти втрое.

* Неуклонно повышается заработная плата рабочих. Средний месячный заработок поднялся со 173 руб. в 1933 г. до 273 руб. в первом квартале 1936 г.

* В прошлом году на производство одного трактора затрачивалось 14.303 килограмма металла. Теперь на тот же трактор уходит только 13.580 килограммов металла.

Механик Истринской машинно-тракторной станции Московской области А. Н. Суслин испытывает полученный станцией новый трактор «Сталинец». (Союзфото).

Прекрасная машина

Когда я говорил с трибуны кремлевского совещания о своей работе на тракторе «ЧТЗ», товарищ Сталин бросил мне реплику:

— Челябинский трактор не плохой?

Я ответил:

— Хороший. Удобная машина.

И там же я дал себе слово сделать на своем «Челябинце» в этом году 5 тысяч гектаров.

В прошлом году я на тракторе «ЧТЗ» выработал 3.736 гектаров. Это — не маленькая цифра. Но сколько было неполадок!

В этом году я выехал на своем «Челябинце» в поле 4 марта, на 8 дней раньше тракторов «ХТЗ». Состав бригады подобрался хороший. Напарником у меня работает опытный тракторист Матвеенко, зарядчиком — Басов, прицепщики — Свичкарь и Трошин. Все хорошо знакомы с трактором. Мы начали работать на землях колхоза им. Ленина. Участки замечательные. Меньше 130 гектаров участка нет, а то и 400—600 гектаров. Машине — раздолье. Работаем в две смены.

Заправку и смазку производим в борозде. Еще в прошлом году, как только заправка, так 3—4 часа стоишь, а теперь через час—полтора готовы.

Нормы перевыполняю с первых дней работы. На пахоте плугом вместо 10 гектаров по норме давал в смену 13—14 гектаров, на культивации — 25—30 гектаров вместо 16 по норме. На 30 мая я сделал в переводе на мягкую пахоту 2.004 гектара. Горючего сэкономил 3.860 килограммов.

Правильный уход за машиной позволил нам сделать уже 2.004 гектара, ни разу не останавливаясь на ремонт. Все, что сделал, — это один раз сменил поршневые кольца.

Предел ли это? Нет. Можно дать больше? Можно.

И здесь в первую очередь встает вопрос о прицепном инвентаре. Ведь что получается! Третьего дня прицепили к моему «Челябинцу» 13 четырехкорпусных конных буккеров, чтобы загрузить полностью машину. Какое-то свадебное шествие получилось. Не проехали и полгектара, прицепщик кричит: «Стоп!» Восьмой буккер оторвался. Пока снова мы его прицепили, простояли два часа. Только тронулись — опять обрыв. И смех и горе.

Сейчас работаю на второй культивации паров и одновременно готовлюсь к уборке. Мой напарник Матвеенко будет работать на комбайне, я на тракторе. Уже знаем свои участки. Комбайном «Сталинец» уберем 600 гектаров.

Свое слово — дать в этом году своим «Челябинцем» в переводе на мягкую пахоту 5 тысяч гектаров—безусловно выполню.

Тракторист-орденоносец Ново-Григорьевской МТС, Днепропетровской области,
ПЕТР ФИЛИППОВИЧ ТИХИЙ.

ХОРОШО!

(Из речи Паши Ангелиной на совещании в Кремле).

Наши девушки все поют и все танцуют. Есть отдельные девушки, которые на-ходу, сидя за трактором, за работой выдумывают частушки. Я их прочту. У нас Радченко выдумала такие частушки:

Трактор идет полным ходом,
Земля взрывается,
Трактор девушка ведет,
Улыбается.

От конторы до полей
Утоптаны дорожки.
Кто дорожки утоптал?—
Тракториста ножки.

Не любила тракториста —
Трактористкой не была,
Полюбила тракториста —
Трактористкой стала я.

(Смех. Бурные аплодисменты).

Наши девушки работают и веселятся, товарищ Сталин. Сейчас у нас все вместе — и работа и культурная жизнь.

Сталин: Хорошо!

Ангелина: Сейчас стало работать хорошо, жить хорошо и живем весело. **(Бурные аплодисменты).**

Жизнь тракторного города

(От специального корреспондента «Правды»)

Знакомые места! В этом городе я жил. Здесь были сотни бараков, насиех сколоченных ларьков, столовых, красных уголков.

Это был город без традиций, без названия и без улиц. Он был похож на гигантский лагерь, бивуак, разбитый на участки, на землячества: орловские, самарские, чувашские...

В деревянном бараке, который гордо именовался театром, велась культурная работа. Помнится, всякий заезд сюда даже бродячих фокусников с медведями вызывал интерес и оживление.

Времена были тогда трудные: зажиточность и изобилие маячили в будущем, а пока в столовых стояли очереди за щами, в магазинах не было ситца, и плотники ругали кооперацию за плохую махорку.

Бурной жизнью жил особенный этот город. Это был не пустырь и не степь, а город кипучий, рвущийся вперед.

Сколько лет прошло с тех пор? Пять, только пять—как начали строить завод и три—как его пустили. Я вновь брожу по улицам, пересекаю шумные площади, захожу в квартиры, магазины, театры, рестораны. Близкие, родные места стали неузнаваемы.

Город совсем иной!

. . . . . .

Широкая асфальтовая дорога ведет из Челябинска в широкий Спартаковский проспект Ленинского района — так называется ныне город Тракторного завода.

Проспект пересекает новый район на две части. Слева—шестьдесят четырехэтажных домов, окрашенных в светлые тона, большой театр на 1.200 зрителей, клуб с многочисленными залами, кабинетами и комнатами для студий и кружков, больничный городок. Справа высятся прекрасные школы, которые сделали бы честь любому большому городу, шестиэтажная гостиница, ресторан, фабрика-кухня, комфортабельные бани. Вдали видно здание заводоуправления, за ним далеко-далеко уходят длинные корпуса тракторного гиганта.

Масса автомобилей и велосипедов мчится по асфальтовой глади. Милиционеры в белоснежных кителях и перчатках регулируют движение, которое здесь не менее оживленно, чем в столице.

В центре проспекта Спартака — молодой, густой бульвар. Меж деревьев бегут красные мытищинские трамваи. Тротуары отделены от мостовых зелеными газонами.

70.000 жителей населяют Ленинский район. В губернском городе Челябинске было столько же.

. . . . . .

В сумерки, когда деловая жизнь утихает, улицы наполняются веселыми толпами людей. Когда на асфальтовых тротуарах становится тесно, человеческий поток запружает мостовые. Люди ищут развлечений, зрелищ, отдыха. Они идут в театр, клуб, городской сад. Другие спешат на учебу: на многочисленные вечерние курсы, в школы, кружки. Третьи группами и парами просто шагают по «Большому конвейеру», как здесь называют проспект, взад и вперед.

В большом новом клубе есть своя оперная студия, театр рабочей молодежи, театр юного зрителя, талантливые художники, музыканты. Их выступления охотно смотрят, слушают, их любят. Но все же:

— Нам бы хотелось, чтобы у нас были почаще московские высокохудожественные коллективы, — говорят рабочие Дитман, Божко, Соморов, Петров, Вишнева.

В этом городе учится и стар и млад. Вот почему так много больших афиш о различных консультациях. Центр консультационной работы — клуб.

В клубе прекрасный физкультурный зал. Спортом здесь занимаются тысячи. Молодежь мечтает о стадионе. Стадион будет! Уже расчищается огромная площадь, строить начнут в этом году. Здесь будет гимнастический городок с площадками для тенниса, волейбола, баскетбола, парашютная вышка.

Вечером на улицах светло, как в Москве. Когда с самолета смотришь на Челябинск ночью, легко найти Ленинский район: он освещен лучше остальных.

. . . . . .

Тракторный город имеет еще темные пятна. Остались со времен строительства сто бараков, где люди живут в тесноте. Мало внимания уделяется детям. Город еще далек от того, чтобы называться образцовым, но он будет таким. Залогом этого— патриотизм его жителей и жительниц. Они полюбили свой город, он стал для них родным, близким, они связали с ним свою судьбу. Из столиц и промышленных центров сюда перебрасывали специалистов, квалифицированных рабочих. Их жены, как знаменитые чеховские сестры, годами не могли привыкнуть к новому месту. Они надоедливо кричали:

— В Москву!

Сейчас общественная жизнь страны захватила и эту прослойку советских женщин. И здесь, на Тракторном, они отдают свои силы, свою энергию на благоустройство каждой улицы, дома, квартиры, уголка, на под'ем культуры.

. . . . . .

Председатель совета общества изобретателей тов. Соловьев решил премировать лучших изобретателей. Чтобы удовлетворить желания премируемых, он направил к ним активиста Дроздова, предупредив его: «Внимательно выслушай, чего они хотят. Помни, у нас есть возможность выдать премию мануфактурой, обувью, мебелью...»

Дроздов несколько дней обходил изобретателей. Затем пришел к Соловьеву ни с чем: «Изобретатели говорят, что в мануфактуре, обуви и мебели не нуждаются. Ежели решили премировать — пускай автомобили достают. Некоторые соглашаются на велосипеды».

К четырехэтажному дому подкатывает новенькая машина. За рулем — Иван Степанович Звягинцев, шлифовщик, один из первых стахановцев Тракторного завода. 5 ноября он получил машину. На Челябинском тракторном заводе имени Сталина 250 инженеров и рабочих имеют собственные автомобили. И еще сотни стремятся их приобрести. Заработок позволяет им ежемесячно откладывать некоторую сумму, чтобы купить машину.

Одна лишь беда: нет гаражей для «частных» машин. Шлифовщик Резинов вынужден свою машину держать в нескольких километрах от квартиры, в ближайшей деревне. Появилось новое решительное требование: стройте гаражи!

. . . . . .

Появились и новые «недовольства».

Георгий Опалев — виднейший стахановец завода, он выполняет новые нормы на 300 — 400 процентов. Живет неплохо. Но в последнее время у Георгия назрел конфликт с молодой женой Марией. И совсем как будто по пустяковому поводу. Жена требует, чтобы в квартиру был проведен телефон.

— Как можно без телефона обойтись?— спрашивает она. — Хочу сделать заказ на продукты — невозможно. Нужно узнать, какая пьеса в театре, был бы телефон— это дело одной минуты. В ателье мод позвонила бы, а то зря время трачу на поездки.

Телефонная станция, обслуживающая Тракторный завод, имеет свыше 900 абонентов, в том числе — специалисты и рабочие. Теперь станция перегружена, трудно установить телефон.

И Мария недовольна...

Чем-то недовольна и Ира Зырянова. Маленькая, хрупкая Ира, несмотря на свои 20 лет, кажется пионеркой. Но она уже известна. Ее знают далеко за пределами завода как одну из лучших стахановок.

5 лет назад Ира пришла из деревни, была курьером, чернорабочим, затем научилась работать на шлифовальном станке. В октябре стала стахановкой. «В апреле прошлого года я заработала 140 рублей— это было для меня рекордом. В апреле нынешнего года я получила 836 рублей»,— рассказывает она.

Ира учится. На дом к ней ходят две учительницы — по русскому языку и математике. Готовит в тракторный техникум. Здесь дело идет на «отлично» и «хорошо». Ира обучается еще в политкружке, который руководит секретарь Челябинского обкома ВКП(б) тов. Рындин.

Чем же недовольна Ира?

— В школу танцев записалась. Танцовать хочется, а времени нет. Как быть?

. . . . . .

В 1930 году энтузиаст-садовник Назар Петрович Чеботарев заложил небольшой питомник. Питомник обслуживал заводские потребности, жители цветами интересовались мало.

Положение теперь изменилось. Накануне майских торжеств питомник продал свыше пяти тысяч горшков цветов. Хризантемы, гортензии, левкой, герань, пальмы. Спрос на цветы все время растет.

. . . . . .

У входа — приятная табличка «Загс Ленинского района». На окнах занавески, у дверей коврик. Вхожу.

— Можно ли видеть заведующего?

Выходит миловидная женщина.

— Зачем я вам понадобилась, товарищ?

— Хочу получить сведения о рождаемости в городе Тракторного завода.

Аккуратная картотека дает немедленный ответ: в 1935 году родилось 3.700 ребят.

Вспоминаю: в 1931 году, в самую горячую пору строительства завода, когда на площадке жило немногим меньше людей, чем теперь, за год родилось 432 младенца.

Увеличение в девять раз! Неплохо для начала!

Л. УШЕРЕНКО.

Челябинск, май.

Готовые тракторы перед погрузкой во дворе Челябинского тракторного завода. Фото Тишечкина.

А. БРУСКИН

Директор Челябинского тракторного завода им. Сталина

К ВЕРШИНАМ СОЦИАЛИСТИЧЕСКОЙ ТЕХНИКИ

Три года исполнилось Челябинскому тракторному заводу им. Сталина. Теперь он выпускает в день сто 60-сильных гусеничных тракторов — мощных «Сталинцев». Эти годы прошли в упорной, большевистской борьбе за освоение крупнейшего в стране тракторного завода и воспитание его кадров.

Завод вступает в ответственную полосу создания и освоения дизельных тракторов, производство которых выдвигает перед всем коллективом новые, еще более крупные проблемы. Задача перехода на дизельмотор сложна, но она вполне по плечу нашей технике, нашим людям, окрепшим и выросшим в борьбе за 60-сильные «Сталинцы».

Завод наш создан по инициативе товарища Сталина. Он выпестован вождем народа, начиная от первых шагов стройки до выпуска 100 машин в день. Сейчас в Челябинске полнокровно действует завод высокой техники, очаг машиностроительной культуры на Востоке. К числу особенностей нашего завода нужно отнести его размеры. Без всякого сомнения, это самый большой тракторный завод в мире.

В чем заключались особенности освоения Челябинского завода?

Главная особенность — завод находится в таком месте, где раньше не было никогда машиностроительных предприятий.

Вторая особенность — сложность самого трактора. Наш трактор — это крупная, мощная и сложная машина. Она требует не меньшей степени точности, чем трактор «Интернационал». Изготовление же деталей больших размеров при большой точности — дело трудное.

Главный итог, с которым приходит завод к своему трехлетию, это создание кадров людей, осваивавших технику и двигающих ее вперед.

Крутой рост производства отражается в следующих цифрах:

В 1933 г. выпущено было всего 1.650 «Сталинцев», в 1934 г. — 10.102 «Сталинца». В 1935 г. — 20.450, а за первый квартал 1936 г.—7.101. Годовая производительность составит 29 тысяч. Завод на два года опередил задание второй пятилетки и в 1935 г. дал 20.450 тракторов при задании в 20.000 на 1937 год по пятилетнему плану.

Темпы развития Челябинского завода ярко показывают уровень технической культуры, достигнутый нашей страной. Период освоения был пройден Челябинским заводом с успехом и в сжатые сроки благодаря постоянным заботам и вниманию, каким окружен был завод со стороны товарищей Сталина и Серго Орджоникидзе. Все эти годы товарищ Сталин помогал заводу, оберегал его от всего, что могло бы мешать нормальной работе, ставил перед ним новые крупные задачи.

В декабре 1934 г., когда механические цехи завода имели оборудования по проекту на 10.000 тракторов, тов. Орджоникидзе вызвал меня из Москвы по телефону и сообщил задание товарища Сталина— к 1 мая 1935 г. выпустить 7.500 тракторов. Задание было принято к исполнению. Это означало — к апрелю почти на том же оборудовании дойти до годовой мощности в 20.000 тракторов. Тогда же вечером на квартире директора собрались начальники цехов. Обсуждали меры. Перед лицом трудной задачи, поставленной товарищем Сталиным, настроение у всех повысилось, мысль работала напряженно. Расставили людей, расчистили такие места, подняли на борьбу за сталинский план всех рабочих. Заказанное дополнительное оборудование опоздало прибытием. Однако 2 мая 1935 г. на площадке завода из 7.500 выпущенных тракторов уже не оставалось ни одного: все были отгружены на социалистические поля.

На кремлевском совещании стахановцев-трактористов товарищ Сталин бросил реплику трактористу тов. Тихому из Новогригорьевской МТС, Днепропетровской области:

«Челябинский трактор не плохой?»

Тихий подтвердил, что машина хорошая, удобная.

Сталинская реплика дала заводу новую зарядку в борьбе за дальнейшее улучшение качества тракторов. Во время весеннего сева текущего года инженеры завода, инспектируя работу тракторов на полях, заезжали к тов. Тихому, знакомились с опытом эксплоатации машин, используя все замечания стахановцев-трактористов. В апреле и мае этого года мы ввели целый ряд улучшений в обработке ответственных деталей трактора.

ЧТЗ — самый молодой из тракторных заводов, но именно ему поручено решить самую трудную и почетную задачу — переход на дизельмоторы. Эту задачу перед нами поставил товарищ Сталин.

В феврале прошлого года тов. Серго дал нам четкую установку о порядке конструирования дизельмотора. Он указал на основную нашу ошибку. У нас с дизелями два года возились, но возились по-любительски, упражнялись, «филогофствовали». Тов. Серго предложил подойти к проблеме по-деловому, взять за основу один из существующих образцов и сконструировать мотор по этому типу, приспособив его к нашим требованиям.

Неоценимую помощь в борьбе за дизельмоторы оказывает нам товарищ Сталин, который является душою тракторостроения.

В марте 1934 года меня вызвали на заседание в ЦК, где обсуждался вопрос о работе тракторов «ЧТЗ». Во время перерыва тов. Серго позвал меня к товарищу Сталину.

В эту первую встречу я показывал товарищу Сталину фотографии первых гусеничных тракторов, которые мы конструировали еще на ХТЗ, и рассказывал об его устройстве. Но тут товарищ Сталин задал мне несколько вопросов, которые меня буквально поразили. Я с тракторами знаком довольно давно, еще со втуза. Товарищ Сталин задал такой вопрос, который сразу мне, как технику, раскрыл глаза. Он спросил:

— Сколько комбайнов может взять ваш трактор? Может он поднять 20-футовый комбайн?

— Нет, не может.

— А 15-футовый?

— Может.

— Но ведь 15-футовый тянет колесный!

— Да.

— Зачем же тогда нам такой гусеничный трактор?

Этот вывод, чрезвычайно простой, сразу сделал все ясным. Мы этот трактор у себя на заводе продумывали, рассчитывали, но, оказывается, не видели главного. Сталин задал два вопроса и сразу поставил дело на ноги.

— Разрешите все-таки построить 200 тракторов и испытать их? — спросил я товарища Сталина.

— Пожалуй, не надо,—отвечал Сталин и, подумав, сказал:—а можно на этот трактор поставить более мощный мотор — 45 сил?

— Можно.

— Если можно, тогда это дело годится.

В мае 1935 года в Москве были вызваны директора тракторных заводов. Решался вопрос о производстве дизельмотора. Товарищ Сталин нарисовал нам новую картину, какие тракторы нужны сейчас стране. Директора прослушали эту речь с захватывающим интересом. Если бы я слушал втор лекций о тракторостроении, я не воспринял бы так много, как во время этого короткого сталинского выступления. Сталин с поражающей ясностью намечал дальнейшие пути советского тракторостроения, указал, какими районами страны потребуется гусеничный трактор, какими— колесный.

Тут же был решен вопрос о том, чему производить дизели. Сталин указал, что в помещичьем хозяйстве у каждого помещика был прицепчик и агроном. Но наши колхозные хозяйства отнюдь не меньше, чем у помещика. Переход на новую ступень техники нужно сделать подготовленно. Переводить сразу все заводы на строительство дизельмоторов было бы неправильно. Сталин предложил перевести на дизельные моторы сначала Челябинский тракторный завод.

Сочетание мудрости и простоты, масштабов, громадного кругозора и конкретности — вот что поражало меня во время этой встречи.

Тогда же товарищ Сталин, выдвигая перед нами проблему дизелестроения, неожиданно спросил у меня:

— А у вас уже есть дизель?

Я отвечал, что еще нет. Заметив, что я смутился, товарищ Сталин ободряюще сказал:

— Но вы уверены, что он у вас будет?

— Будет, несомненно будет, товарищ Сталин!

Это было в мае 1935 года. С тех пор завод неутомимо работает над решением сталинской задачи.

В Америке сейчас работают 15 наших специалистов, которые изучают опыт дизелестроения. Мы хотели познакомиться с производством сложной топливной аппаратуры, но фирма «Катерпиллар» отказалась пустить в эту мастерскую наших работников. Мы хотели закупить партию аппаратуры, но фирма соглашалась продать только вместе с дизелями, что обошлось бы нам в десятки раз дороже. Работники фирмы откровенно заявили нам:

— Ничего, вы уже трактор освоили, мы уверены, что и дизель освоите без нашей помощи.

В этом американцы, конечно, правы. Мы добились своего: уже второй десяток опытных дизелей успешно работает на нашей собственной топливной аппаратуре, показывая вполне удовлетворительный расход топлива.

В октябре 1935 года были выпущены пять опытных машин с дизельмоторами. В начале декабря мы отправили их в Москву. Их сопровождал тов. Гуревич, начальник дизельного производства. 10 декабря три новых трактора «Сталинец» с дизельмоторами прошли по улицам Москвы и въехали в Кремль. Машины в Кремле были внимательно осмотрены товарищем Сталиным и членами правительства, наблюдавшими громадные машины в движении. Товарищ Сталин сделал замечание о том, что для тракториста надо сделать закрытую кабину. Чертежи кабины готовы, и сейчас разрабатывается процесс ее производства.

В январе 1936 года директора тракторных заводов снова были у товарища Сталина. Товарищ Сталин намечал, какой тракторный парк будет у нас в ближайшем будущем. Решался вопрос о переводе СТЗ и ХТЗ на гусеничные тракторы. По поводу тракторов «ЧТЗ» Сталин спросил:

— Сколько вы нам дадите? Можете дать 35 тысяч?

— Можно дать 40 тысяч.

Сталин посмотрел в мою сторону и, улыбаясь, сказал:

— Хорошо у вас дело пошло!

Я совсем растерялся. Люди улыбаются, а я сижу и краснею. Сталин добавил:

— Ну, а когда вы нас избавите от расхода лигроина? Скоро ли будет дизель?

Сейчас мы можем сказать товарищу Сталину, что завод усиленно готовится к полному переходу на производство «Сталинцев» с дизельными моторами. Опытные машины с точки зрения теплотехнической уже испытаны. Сейчас они испытываются на прочность, на долговечность. Испытания ведутся на стендах, а с 1 июня три машины отправляются в Жердевку и 2 — в Челябинскую область для полевых испытаний.

Мы выделили 250 человек инженерно-технического состава, сняли их с производства, целиком переключили на дизелестроение. В их числе такие работники, как начальник чугунолитейного цеха, холодно-штамповного цеха. 250 человек — это технический кулак, это—мозг нашего будущего производства нового трактора.

Задача этих людей — не только разработать технологические карты будущего производства, но и организовать изготовление 1.200 приспособлений, 930 холодных штампов, 150 горячих штампов, 140 единиц моделей, всех инструментов и т. д. В будущем году мы выпустим 20 тысяч дизельных тракторов.

В мае и июне прошлого года на заводе мы встретились с рядом трудностей в результате пересмотра норм. Звоню в Москву тов. Орджоникидзе, прошу разрешения ввести прогрессивную оплату труда. Нарком дает указание ввести прогрессивку. 72 процента рабочих основных цехов охвачены в настоящее время прогрессивной оплатой. И это вместе с перестройкой зарплаты командного состава в цехах сыграло огромную роль в развертывании стахановского движения на заводе.

Челябинский тракторный завод воспитал тысячи стахановцев, передовиков производства, революционеров техники. Заводской коллектив уверенно идет к новым вершинам технической культуры.

ТРУДЯЩИЕСЯ ОБСУЖДАЮТ ЗАКОНОПРОЕКТ О ЗАПРЕЩЕНИИ АБОРТОВ, О ПОМОЩИ РОЖЕНИЦАМ, РАСШИРЕНИИ СЕТИ РОДИЛЬНЫХ ДОМОВ, ЯСЛЕЙ И Т. П.

Внимание домашней хозяйке

Сейчас обсуждается проект о запрещении абортов, и газеты печатают много писем. Все же, по-моему, самого важного никто не говорит.

Если женщина будет знать, что труд матери-домохозяйки так же ценится, как и труд служащей или работницы, она, конечно, будет больше тяготеть к семье и абортов делать не будет.

А то труд матери, воспитывающей одного, а иной раз и нескольких грудных детей и работающей без выходных дней, считается многими каким-то «низменным» занятием и не уважается так, как труд служащих в учреждении или на заводе. В профсоюзе не состоишь, в служебный стаж эта тяжелая работа не засчитывается.

У меня трое детей. Из-за них я вынуждена была бросить службу. Моя замужняя сестра не имеет детей, она служит в учреждении, *дослужилась до большого жалованья* и часто говорит мне: «От детей только потеряешь квалификацию, да и муж разлюбит: сиду у него на шее со своими детьми! Лучше сделать сто абортов. По крайней мере при мне останутся права и всеобщее уважение». А я уже 10 лет не состою в союзе, квалификацию я утратила, здоровье потеряла. Теперь, если почему-*либо мы разошлись бы с мужем, куда я* пойду? Квалификацию восстановить трудно.

Положим, далее, что разведенный муж женится второй раз. Ему только материально тяжелей будет, а у брошенной с ребенком матери—двойная забота: и добывай средства к жизни (после того как потеряла квалификацию) да еще и ребят воспитывай. В таких случаях при разводах, *тем более, если инициатором их является* муж, женщина должна быть особенно обеспечена. Этот вопрос наболел, как созревший нарыв. Я прошу обсудить его. Домашних хозяек надо поднять в глазах общества, надо уважать женщину, занятую воспитанием детей.

Домохозяйка А. ДЕНИСОВА.

—o—

Регулировать размер обеспечения

Очевидно, проект кое у кого вызовет недоброжелательство — у кого по легкомыслию, у кого по молодости, а у кого и *по разнузданности. Я предлагаю:*

Не ограничивать одним лишь порицанием для тех женщин, которые производят себе аборт (имея менее двух детей).

Если мать ребенка замужем за другим, то права и обязанности по отношению к ребенку должны быть одинаковые как со стороны отца, так и *со стороны матери.* Я знаю случай, что ребенку около 10 лет, у матери другой муж. Она здоровая, молодая женщина, но не желает работать и занимается лишь тем, что слепит за заработком отца ребенка. А между тем отец с удовольствием взял бы ребенка и, очевидно, не хуже матери воспитал бы его.

Таких женщин надо лишать возможности спекулировать прекрасными советскими законами. Нельзя также механически ставить вопрос: ребенка отдать матери, а с отца — треть заработка. Возможно, что иной раз вопрос требует обратного разрешения. Нельзя, наконец, одинаково обеспечивать нетрудоспособную или имеющую грудного ребенка мать (возможно, что в таких случаях и треть недостаточна) и мать, имеющую взрослого ребенка, который никак не отвлекает ее от работы.

К. БОГУЕВИЧ.

—o—

Нужны кадры для яслей

Коллектив работников яслей № 142 Киевского района (Москва), обсудив законопроект, вносит свои замечания:

За воспитание детей в яслях отвечают врач и грушовой педагог. Врач не должен быть загружен другой работой. В группе должен быть квалифицированный, грамотный педагог и квалифицированные медицинские сестры. Между тем в большинстве случаев врачи в яслях работают по совместительству, и к тому же они часто не педиатры.

Соприкасаясь близко с работницей и зная ее интересы, коллектив предлагает вместо денежной помощи на родовспоможение выдавать комплекты белья, ванночки и *другие предметы ухода.*

10 рублей на добавочное питание кормящей матери, по нашему мнению, не удовлетворит мать. Нужно выдавать не меньше 20 рублей, при чем надо подходить индивидуально к матерям: мать, у которой ребенок на искусственном вскармливании, — а искусственное вскармливание обходится матери до 3 рублей в день,— должна получать несколько большую поддержку.

По поручению коллектива из 50 человек: ДАВЫДОВА, КАРАСЕВА, ОРЛОВА.

—o—

О няне в яслях

Я — студентка, мать троих детей в возрасте от 2 до 8 лет. Учусь в Московском библиотечном институте, уже кончаю третий курс. Муж тоже кончил в 1934 г. вуз. И должна сказать, что семья не мешает моей учебе. Почему? Потому что мне помогла забота государства. Два моих старших мальчика выросли в яслях, сейчас они вполне здоровы, физически и умственно развиты. Третий ребенок тоже воспитывается в яслях.

По проекту количество яслей увеличивается. Это хорошо.

Но надо, кроме расширения сети, ставить вопрос о кадрах для яслей, ибо в них нет квалифицированных нянь и сестер. Сестра и няня — это тот же учитель-врач. А у нас большинство нянь не знает элементарных правил санитарии.

А. АКИМОВА.

Ясли воспитали шестерых моих детей

Когда сообщили по радио проект постановления о запрещении абортов, помощи роженицам и т. д., я отложила все домашние дела и стала внимательно слушать. Слушала и испытывала большую радость.

Я — мать шестерых детей, которые воспитались при советской власти, учились и учатся в наших советских школах.

Самому старшему из моих детей 22 года, самому младшему — 7 лет. Старший сын Леонид — комсомолец, кончил семилетку в 1928 году, потом ФЗУ. Был ударником, несколько раз премировался за высокую производительность труда. В 1934 году пошел в Красную Армию, сейчас он младший командир.

Второй сын — Василий — комсомолец, кончил семилетку и ФЗУ, работает токарем по металлу, стахановец. Сейчас готовится во втуз.

Толя, Рая и Виктор учатся в школе. Шестой ребенок — Боря осенью этого года поступит в школу.

Теперь я хочу рассказать, как ясли и детский сад помогли мне вырастить и воспитать моих детей.

В годы гражданской войны, когда мой муж работал на оборону советской страны, я жила в провинции с тремя маленькими детьми. Дети часто оставались без присмотра. У меня был мальчик Валя, 2½ лет. Однажды он запенился рукавом за кипящий самовар, обварился и умер.

Я очень горевала тогда. Но это был такой период, когда мы все свои силы отдавали на защиту нашей советской власти от белых бандитов и врагов рабочего класса.

По окончании гражданской войны моего мужа вызвали в Москву на завод. Дети поступили в школу, а малыши стали ходить в детские сады и ясли. Тут за ними ухаживали, как за родными, они получили хорошее воспитание и, как я уже выше писала, понемногу оправдывают заботу государства о детях.

Вот какое значение имеют детские сады и ясли для наших детей и для нас, матерей. Благодаря яслям и садам у меня было много свободного времени, так что я даже занималась заочно на дому на курсах кройки и шитья.

Вот почему меня так взволновал проект, по которому предполагается построить еще большее количество детских учреждений.

Я целиком одобряю проект постановления. Мой *старший сын Леонид, воспитанный* комсомолом, крепко охраняет нашу родину. Я обещаю вам, товарищ Ворошилов, подготовить в ряды Красной Армии еще четырех здоровых, мужественных и храбрых бойцов, чтобы они в любую минуту могли дать сокрушительный отпор врагу, *который попытается напасть на социалистические границы нашего Союза.*

А если нужно будет, то и я, мать шестерых детей, отдам все свои силы, свою жизнь моей родине. Ибо народив шестерых детей и не калеча себя абортами, я, несмотря на свои 44 года, еще полна сил и надежд.

Домашняя хозяйка Т. ПОПОВА.

Ограничить право аборта

С волнением прочли мы в «Правде» проект нового закона. Вопросы, поднятые в законопроекте, настолько важны для женщин, так глубоко затрагивают различные стороны их существования, что каждая женщина, призадумавшись над своим настоящим и будущим, со всей серьезностью и *откровенностью должна принять участие* в его обсуждении. Поэтому мы и решили поделиться своими мыслями, которые, быть может, разделяют, но не всегда высказывают многие женщины.

Прежде всего хочется сказать, что только наше государство может развернуть столь обширную сеть детских яслей и садов и дать матерям возможность растить своих детей без страха за их будущее. Все это побудит многих и многих женщин не итти на опасную и унизительную операцию, а с радостью и любовью родить и воспитывать своих детей.

Но если детям в нашей стране предстоит *такое светлое будущее, какого никогда не* знали старшие поколения, то и перед их матерями революция открыла новую жизнь во всей полноте впервые за всю многовековую историю человечества. За эти годы мы, молодые женщины — научные работники, так же, как и многие женщины-инженеры, врачи и лучшие работницы, привыкли к общественной деятельности, полюбили свою специальность, стали передовыми работниками в разнообразных областях науки, техники и искусства.

Мы учимся, совершенствуемся, создаем.

Впервые женщина получила возможность свободно строить свою жизнь, наполнять ее творческим содержанием, выйти из узких рамок семейной жизни, мешавших ей раньше отдаваться любимому делу.

Только у нас в СССР брак строится на базе взаимного влеченья и уважения, а дети делают более полной многостороннюю и содержательную жизнь женщины. И ради этой насыщенной и деятельной жизни, которая не может ограничиться одной семьей, мы хотим владеть свободным правом: быть или не быть матерью.

Между тем частые беременности, многочисленные дети, заботы и волнения, связанные с многодетным материнством, — все это при не совсем еще нажитых жилищных затруднениях нередко оторвет женщину от ее деятельности. Это создаст почву для семейных конфликтов, вызовет раздражение и неудовлетворенность, сделает нежеланных детей обузой.

Поэтому, считая аборт нежелательным и вредным актом, мы высказываемся все же против его запрещения. Нужно ограничить право аборта для первородящих; нужно еще большим общественным вниманием окружить молодых матерей; нужно научно изыскивать другие, более безвредные для здоровья средства регулирования деторождения. Но нельзя навязывать женщине материнство против ее желания.

Научные работники РЫБАЛЬЧЕНКО, ЗАСЫПКИНА.

Как обеспечить взыскание алиментов

Мне кажется, что вопрос об абортах должен быть решен несколько иначе и раздельно для так называемых нормальных семей и для женщин-одиночек. Что касается первых (семей), то для большинства из них вопрос о количестве детей упирался в экономику. Та огромная помощь, которая будет сейчас оказываться многосемейным, мне кажется, сильно пресечет тенденцию к сокращению деторождения, и при развитии *достаточно большой разъяснительной работы* вряд ли здесь нужны еще запретительные меры.

Другое—с женщинами-одиночками (у которых беременность появилась «вне брака»). Мне думается, что этих женщин толкает на аборт очень много причин, среди которых вопросы экономики играют чаще подчиненную роль (женщине с ребенком «труднее» выйти замуж, устроить свою личную жизнь и т. д.). Причины эти будут действовать до полной ликвидации пережитков капитализма в экономике и сознании людей. Вряд ли запретительные меры дадут здесь хорошие результаты. Наоборот, отказ от легализации абортов приведет к их *производству в подпольных* условиях, т. е. невеждами или даже преступниками, со всеми вытекающими последствиями.

Поэтому я считал бы, что пока для женщин-одиночек следует сохранить легальную возможность производства абортов.

Об алиментах. Здесь нужны радикальные меры. Мне кажется, что беда здесь не в плохом законе, а в фактически создающейся волоките при их взыскании. По*этому я предложил бы иное решение.* В обязанность оставленной мужем женщины входит лишь установить через суд отца ее ребенка, а в дальнейшем алименты взыскиваются с него государством как некий налог в кассу Наркомфина, а мать регулярно (т. е. вне зависимости от аккуратности плательщика) получает причитающиеся ей суммы, как пенсию. Таким образом, мать обеспечивается регулярность получаемых на воспитание ребенка сумм с избавлением ее от возможной волокиты, а неплательщик алиментов становится уже неплательщиком государства. С другой стороны, при таком порядке взыскания алиментов и самое их взыскание будет проходить *успешнее.*

Инженер Т. ДОБРОВОЛЬСКИЙ.

Что толкает женщину на аборт

Законопроект о запрещении абортов вызвал горячее обсуждение всех вопросов, связанных с семьей.

И самый законопроект, и ряд статей в печати о вреде абортов уже заставили серьезно задуматься над этой стороной человеческих отношений тех, кто об этом или не думал, или относился легкомысленно. Уж это одно сыграет положительную роль в смысле сокращения абортов.

Однако было бы неправильно вовсе запрещать аборты. Запрещение приведет к душевным травмам, к резкому росту подпольных абортариев со всеми их отрицательными последствиями.

Нужно широко поставить разъяснение всех отрицательных сторон аборта, нужно провести всевозможные организационные и финансовые мероприятия, поощряющие рождаемость и облегчающие воспитание детей, но не превращать радость рождения детей в обязанность по закону. От этого не выиграют ни родители, ни дети, ни государство. Ведь причины, по которым делают аборты, самые различные. Нельзя указать на главную и единственную, но появляющие из них такие, *которые нельзя устранить* законом о запрещении аборта.

К таким причинам относятся: многодетность; возможные даже при самом серьезном отношении к браку ошибки при женитьбе; болезнь родителей, не позволяющая иметь ребенка вообще или в данный момент в силу угрозы здоровью будущего ребенка, и т. п.

Могут ответить: в этих случаях не допускайте беременности. Но ведь не всегда это можно осуществить. Что же делать, если беременность наступила все же вопреки желанию? Итти на аборт, запрещенный законом? Или, вопреки своему желанию и возможностям, рожать? Но, таким образом, женщина теряет всю полноту свободы.

Наше мнение таково: аборты запрещать нельзя. Но одновременно, помимо экономических и организационных мероприятий, обеспечивающих материнство и воспитание детей, необходимы все же те мероприятия, которые карают за аборты на дому, за подпольные абортарии и за принуждение женщины к аборту.

Затронутый вопрос имеет огромную важность для всех, и его обсуждение нужно провести исключительно тщательно, так как на митингах и собраниях по вопросу об абортах не всегда выявляется действительное мнение участников.

Студенты Московского энергетического института:

А. Табатин, Н. Викторов, М. Райчев, А. Потехин, Е. Баржанская, Рибинский, Кринун, Суродолова и др. (всего 21 подпись).

—o—

Разбирать каждый отдельный случай

Я знаю некоторых девушек, беременность которых была результатом случайных встреч. Еще часты случаи, когда и девушка и парень руководствуются чисто биологическими влечениями, забывая о возможности появления ребенка. В большинстве своем в этих случаях аборты делаются из чувства стыда девушки перед обществом. Иногда моральное состояние девушки в таких случаях бывает крайне подавленное, и с этим нельзя не считаться. Вот почему вопрос об аборте должен разбираться в специальных авторитетных комиссиях. Должны учитываться все обстоятельства и все последствия.

К. ЗАБОТИН.

—o—

НАМ ПИШУТ

Детские ясли и сады обычно работают в одну смену. Следует их перевести на две смены. При этом городские и сельские советы обязаны выделять под детские сады и ясли лучшие помещения.

Студенты **Шмаев, Суренян.**

* * *

Чрезвычайно необходимо повести борьбу с свободным получением из аптек разных крепко действующих на организм женщин препаратов, применяемых ими для искусственного прекращения беременности.

Д. Загерский.

* * *

Дирекция, общественные организации и рабочие Таганрогского металлургического завода им. Андреева отпраздновали годовщину существования заводских яслей. Ясли завода им. Андреева — прекрасный дворец счастливой советской детворы. Они размещены в большом 3-этажном доме. В яслях сейчас 175 детей.

Елена Ивановна Рябова, жена подмастера механоткацкой фабрики «Победа пролетариата» (д. Шувоя, Егорьевского района, Московской области), со своими детьми. В первом ряду (слева направо): Вася (6 лет), Нина (4 года), близнецы Витя и Зина (по 1½ года); во втором ряду: Саша (7 лет), Ваня (8 лет), Маня (9 лет); стоят позади: Гриша (10 лет), Коля (14 лет) и Поля (12 лет).

Фото Б. Вдовенко.

О театральных традициях

В некоторых наших академических театрах, например, в Московском Малом театре или в Ленинградском, быв. Александринском, театре очень часто любят говорить о традициях. О славных традициях Щепкина и Прова Садовского, о не менее славных традициях Самойлова и Мартынова. Чуть-что, например, плохой спектакль, — сейчас же торжественно напоминаются вышеуказанные имена, которые должны заставить зрителя быть более снисходительным к театру, раз он имеет среди своих предков такие имена. До такой степени говорят много о традициях, что буквально нехватает времени их осуществлять.

Вот уже несан, как исполнилось сто лет со дня первой постановки гоголевского «Ревизора». Как раз в связи с «Ревизором» очень любят говорить о традициях, опять-таки о Щепкине, о Садовском, о Давыдове. Столетие «Ревизора»—великолепный повод для осуществления традиции. Стыдно сказать, но в день юбилея на афишах обоих театров «Ревизор» не значился, на следующий день тоже нет, и на десятый день не значился, и по сей день не значится.

Стыдно сказать, но пятьдесят лет назад юбилей «Ревизора» был торжественно отмечен постановками «Ревизора» и в Малом и в Александринском театрах. В этих спектаклях даже третьестепенные роли исполнялись актерами первого плана.

Попутно выясняется очень странное положение. Оказывается, что сейчас на сценах обоих театров вовсе не идет ни «Ревизор», ни «Горе от ума», ни «Недоросль», ни «Женитьба».

«Стакан воды» Скриба идет чуть ли не каждую пятидневку, а «Ревизора» нет. «Свадьба Фигаро» в бывш. Александринке тоже повторяется чуть ли не каждый третий день, а «Горе от ума» нет. Театры эти, так ревниво оберегающие свой титул «академический театр», что ж они, собственно, делают, чтобы оправдать его на деле? Не ясно ли, что в данном случае понятие «академический» должно быть связано с твердым классическим репертуаром, и в первую очередь с русским классическим репертуаром? Для того, чтобы поставить Скриба, необязательно именоваться академическим театром. Если московский и ленинградский школьник захочет посмотреть «Ревизора» или «Женитьбу» в их классическом исполнении, он вынужден отказаться от своего намерения. Да не только школьник. Всю важность показа классики на сцене подчеркнул еще А. М. Горький своим предложением создать специальный театр классики.

Нам кажется, что Всесоюзный комитет по делам искусств должен вынести специальное решение о том, что такие пьесы, как «Ревизор», «Горе от ума» и другие пьесы золотого фонда русского репертуара, не должны сходить со сцены обоих академических театров — московского и ленинградского. Пьесы эти должны постоянно находиться в репертуаре, время от времени обновляться, привлекать в свой состав молодое поколение актеров, для которого эти спектакли будут превосходной школой. Пора не только говорить о традициях, но побольше их осуществлять.

Впрочем, надо быть справедливым — Ленинградская госдрама имеет известное оправдание, почему не поставила «Ревизора». Быть может, мы даже чересчур принарились к этому театру. Надних мы видели в этом театре «Бесприданницу» Островского и «Дуэль» по Чехову. Если театр поставит «Ревизора» так же, как он поставил эти пьесы, пусть он в самом деле лучше его не ставит. Пусть ленинградцы ограничатся тем, что просто прочтут Гоголя дома. Нам желателен, конечно, на сцене блестящий Гоголь, превосходная постановка, сильная игра. Мы вправе требовать, по крайней мере, культурного, добросовестного, художественно-квалифицированного спектакля, не ниже. Но если над «Ревизором» будут так работать, как работали над Островским и Чеховым, мы не получим и просто культурного спектакля.

Печать серости, дух ремесленничества бродит по этому театру, дух посредственности и однообразия. Такое именно впечатление производят многие спектакли этого театра. Отдельные исключения только подчеркивают общее впечатление. О «Свадьбе Фигаро» лучшее, что можно сказать, это назвать его «приличным провинциальным спектаклем» — типичный середняк. Куда ему до блестящего, шумного, полного огня и веселья Бомарше! Куда ему до той «Свадьбы Фигаро», премьера которой только-что состоялась в Малом оперном театре. Это действительно прекрасный спектакль, в котором чувствуется и культура, и талант, и вкус, и подлинная, а не бюрократическая, любовь к искусству. Дирижер оперы Фриц Штидри, художник Штоффер, режиссер Зон действительно были воодушевлены творческими идеями, а не просто «выполняли проф-финплан».

Но если «Свадьбу Фигаро» в госдраме еще кое-как можно смотреть, то о «Бесприданнице» и «Дуэли» надо со всей резкостью сказать, что это — антихудожественные спектакли. Не формализм и не натурализм, а просто плохо. Весь большой смысл этой лучшей пьесы Островского скомкан до неузнаваемости.

Что касается «Дуэли», то удивительно, как люди ухитрились вытравить все, что можно обозначить словом «Чехов»: его иронию, его теплоту, его поэзию, его тонкость. Получилась из повести грубая и плоская пьеска об интеллигенте, который мучится «интеллигентщиной», и о другом—крепком бодрячке. Видно, как актеру К. Симонову, занятому в роли интеллигента, нудно играть эту роль; ему играть, а публике смотреть.

«Дуэль» поставлена к чеховскому юбилею. Но зачем было брать плохую инсценировку, когда у Чехова есть готовые драматические вещи, например те же водевили? О водевильных традициях Александринского театра и говорят, и пишут, опять-таки вспоминают славные имена водевильных актеров. Вот где, казалось бы, следовало тряхнуть стариной и показать, наконец, как надо играть водевили. Но о традициях только говорят, а ставят унылую «Дуэль». Благообразие, серость, стандарт, ремесленничество—так, очевидно, руководство театра определяет понятие «академический театр».

Ю. ЮЗОВСКИЙ.

ВРАКИ

Оказывается, русская женщина была злее тигриц и гиен. Родив ребенка, она с ненавистью клала его в колыбель и пела ему свирепую «байку»:

Сегодня усни,
А завтра помри!

Ее песни отличались одна от другой только тем, что в одной она разрешала ребенку прожить до завтра, а в другой не давала и этой отсрочки:

Бай да люлю, хошь сегодня помри.
Завтра похороны.

Чаще всего она тут же об'ясняла ребенку, в чем выгода его немедленной *смерти.*

Бай да побай,
Хошь сегодня помри,
Татка с работки
Гробок принесе.

И самое странное то, что не с тоскою, не с болью пела она ему эти песни, а с радостью. Так прямо и заявляла несчастному, что его похороны будут для нее истинным праздником.

Бай да бай,
Поскорее помирай!
Помри поскорее!
Буде хоронить веселее.

И это веселье чувствовалось не только в словах, но и в ритме:

Захороним, загребем,
Да с могилы прочь уйдем.

Ритм плясовой, залихватский. Словно она и в самом деле хоронила своего ре*бенка танцуя.*

Неужели русские женщины были такими чудовищами? Конечно, это, мягко говоря, клевета. Эту клевету с легким сердцем возводит на них некий Евг. Гиппиус, выпустивший в «Советском писателе» (под общей редакцией М. Азадовского) очень странную книжку «Крестьянская лирика». В книжке — отдел «О детях», крохотный, в шесть страничек. На этих шести страничках помещено всего только шесть колыбельных, из коих четыре требуют от ребенка, чтобы он немедленно умер.

И составитель смеет говорить в предисловии, будто он хотел показать, каково *было в старой деревне отношение русского* крестьянства к детям.

Неужели ему неизвестно, что в великорусском фольклоре существует несметное множество нежнейших, задушевнейших песен, обращенных к маленьким детям, и что этой нежностью были особенно полны колыбельные? Почему же он скрывает эти песни от советских читателей и выдвигает на первое место такие, в которых сказалась очумелая ненависть? Почему не включил он в свой сборник ни «Гулюшки гули», ни «Гуркота, гуркота», ни —

Котя, котенька, коток,
Котя, серенький хвосток;

ни десятки других таких же — улыбчивых, поэтичных и ласковых?

А их, видите ли, по его словам, исполняли не крупнейшие певцы, не мастера, не таланты, но безыменные, рядовые любители. Он же, видите ли, поставил себе главной целью дать в своем сборнике песни наиболее художественные, записанные не от каких-нибудь заурядных бездарностей, а от первоклассных певцов.

Оба эти утверждения — миф. Потому что первая же песня, которую печатает он, — такая трухлявая, хилая, дряблая, что ее исполнитель не только не может быть назван первоклассным художником, но должен быть причислен к разряду самых скудоумных певцов, мертво повторяющих то, чего они не понимают и не чувствуют.

В самом деле, эта первая песня начинается такими строками, которые находятся в кричащем противоречии с основным ее текстом. Женщина в этих строках заявляет, что одного ребенка ей мало, она хочет родить еще!

Бай-бай, да еще бог дай [детей].
Дай поскорей, чтобы жить веселей.

И вот к этому прославлению ребенка механически пристегнуты строки из другой песни, выражающей прямо противоположные чувства:

Бай да люлю,
Хошь сегодня помри.

Получается галиматья, разноголосица.

И эту чушь нам желают всучить в качестве художественной песни, и ради этой чуши отвергают с презрением тот великолепный фольклор, который собран Киреевским, Шейном и многими другими. Возьмите книгу Шейна «Русские народные песни». Там на странице 9-й напечатан лучший вариант той же байки. Но составителю лучший вариант и не надобен. Задача у него, как мы видим, иная. Он хочет внушить читателю, будто женщины старой деревни были так угнетены и задавлены, что не имели даже материнского чувства и с радостью вгоняли детей своих в гроб.

У нас все еще иные полагают, будто *советский патриотизм заключается в том,* чтобы, проклиная старый строй, шельмовать заодно и народ, который был жертвою этого строя. Такое извращенное отношение к прошлому сказывалось до последнего времени в учебниках по русской истории, да и в некоторых газетных статьях. Теперь оно рельефно сказалось и в этом сборнике фольклорных материалов.

Ради внедрения своей чахлой идейки в умы советских читателей, ученый фольклорист скрывает от читателя наиболее художественные, наиболее задушевные колыбельные песни, преобладавшие в деревенском быту; выдает варианты за отдельные песни и проч.

Жаль, что к *этому нехорошему делу* приложил свою руку такой авторитетный фольклорист, как М. Азадовский. Как вредны и реакционны всякие легенды о том, будто русский народ при царизме был воплощением «азиатской дикости»!

И. ЧУКОВСКИЙ.

15-летие газеты «Социалистическая Кабардино-Балкария»

ПЯТИГОРСК, 31 мая. (Корр. «Правды»). 1 июня газета областного комитета ВКП(б) и исполнительного комитета орденоносной Кабардино-Балкарской автономной области «Социалистическая Кабардино-Балкария» *отмечает 15-летие своей работы.* Газета крепко связана с массами, воспитала немало рабкоров и селькоров, подготовила группу национальных газетных работников. Газета выходит в русском, кабардинском и балкарском изданиях.

С'ЕЗД ФРАНЦУЗСКОЙ СОЦИАЛИСТИЧЕСКОЙ ПАРТИИ

ПАРИЖ, 30 мая. (ТАСС). На сегодняшнем заседании с'езд социалистической партии заслушал политический отчет генерального секретаря партии Поль Фора и доклад Бракке о деятельности французской делегации в Исполкоме II Интернационала. Доклад Поль Фора представляет собой главным образом рассказ о событиях за отчетный период и содержит ряд важнейших относящихся сюда документов. В небольшом докладе и докладу несколько абзацев посвящено внешней политике. В частности в них говорится:

«Мир не будет обеспечен с помощью восемных союзов и дипломатических комбинаций типа предшествовавших 1914 году. Мир будет обеспечен посредством сокращения вооружений в направлении всеобщего одновременного и строго контролируемого разоружения. Мы не согласимся ни с какой другой национальной и международной политикой».

Доклад Поль Фора был принят почти без прений всеми голосами против 11. Только Пивер упрекал партию в недостаточно революционной политике. Повсюду, где социалисты, говорил Пивер, не были на высоте требований классовой борьбы, выиграли коммунисты, и последние парламентские выборы принесли тому много доказательств.

Одной из основных тем доклада Бракке было международное единство действий рабочего класса. Бракке рассказывал о том, как обсуждался этот вопрос на заседаниях Исполкома II Интернационала. По его мнению, трудности на пути к такому единству мало-помалу исчезают. Однако, некоторые препятствия продолжают еще существовать, и среди них на первом месте противодействие социалистических партий Англии, Чехословакии, скандинавских стран. Для преодоления этих препятствий Бракке выдвинул следующую идею: настоящий с'езд обращается к английским лейбористам с предложением о созыве конференции, в которой примут участие представители лейбористов, французских коммунистов и социалистов и ВКП(б). Темой такой конференции должен быть вполне конкретный вопрос — борьба за мир, против военной опасности. Если лейбористы согласятся, то проект такой конференции будет передан на одобрение Исполкома II Интернационала.

Выступивший в прениях Жан Лонго требовал в своей речи об'единения всех сил демократии для борьбы за мир. Особенно Лонго настаивал на тесном сотрудничестве с Англией и Советским Союзом. Что касается борьбы за международное единство действий, то Лонго в мягкой, но довольно ясной форме критиковал английских лейбористов и социал-демократов скандинавских стран и Чехословакии.

Доклад Бракке утвержден всеми против 6 голосов. Вслед затем с'езд перешел к обсуждению доклада центрального органа партии «Пюпюлер».

* * *

Сегодня утром состоялось заседание парламентской группы социалистической партии.

Группа переизбрала Блюма своим председателем. Генеральным секретарем группы переизбран Венсан Ориоль. Затем группа заявила о доверии Блюму для осуществления правительственной власти в сотрудничестве со всеми партиями большинства для осуществления программы народного антифашистского фронта.

ПИСЬМО КОМПАРТИИ С'ЕЗДУ СОЦИАЛИСТОВ

ПАРИЖ, 31 мая. (ТАСС). Секретариат французской компартии обратился к с'езду социалистической партии с письмом, в котором заявляет, что правительство, сформированное Блюмом, будет при проведении программы народного фронта пользоваться неизменной поддержкой коммунистов.

Секретариат компартии подчеркивает далее, что успех борьбы за программу народного фронта может быть обеспечен при условии, если эта борьба будет опираться на действия широких масс вне парламента. Компартия поэтому снова предлагает создать по всей стране комитеты народного фронта.

Подчеркнув далее необходимость единства рабочего класса, секретариат компартии выражает свое удовлетворение тем, что Бракке во вчерашнем своем докладе высказывался за международное единство действий рабочего класса. Секретариат предлагает созвать в ближайшем будущем конференцию в составе представителей французской коммунистической и социалистической партий, английской рабочей партии и II Интернационала.

Письмо уделяет большое внимание проблеме создания единой пролетарской партии. В связи с этим секретариат компартии вновь выдвигает свои предложения от 9 мая, адресованные национальному совету социалистической партии. Как известно, в этих предложениях коммунисты настаивали на скорейшем открытии дискуссии об органическом единстве и создании единой партии рабочего класса.

25-тысячная демонстрация молодежи в Нью-Йорке

НЬЮ-ЙОРК, 31 мая. (Соб. корр. «Правды»). В день памяти павших на войне молодежь Нью-Йорка устроила под руководством недавно образованного «Конгресса молодежи США» демонстрацию против войны и фашизма. Около 25 тысяч учащихся, комсомольцев, молодых социалистов, членов профсоюзов, союзов христианских братств и пр. участвовало в демонстрации. На колыхавшихся над колоннами демонстрантов плакатах и транспарантах были написаны лозунги: «Не пуль, а хлеба», «Не пушек, а работы», «Война где бы то ни было—значит война везде». Десятки тысяч людей на тротуарах приветствовали шествие. Фашисты дважды пытались сорвать демонстрацию, но оба раза были отбиты.

В истории Нью-Йорка не было еще такого крупного, массового выступления молодежи.

М. Ольгин.

Речь турецкого премьер-министра Исмет Инёню

АНКАРА, 30 мая. (ТАСС). В связи с окончанием обсуждения бюджета председатель совета министров Турции г. Исмет Инёню выступил на заседании Великого национального собрания с большой политической речью.

Премьер Исмет Инёню особо отметил тщательность проделанной работы по обеспечению государственного бюджета 1936 года и стабильности турецкой валюты. Премьер подчеркнул, что все это, наряду с проводимыми турецким правительством мероприятиями по дальнейшему развитию турецкой промышленности, особенно горной и сельского хозяйства, имеет исключительное значение для укрепления внутреннего положения Турции и ее обороноспособности, а также для ее международного положения.

Ссылаясь на речь министра иностранных дел о внешней политике Турции, Инёню заявил:

«Мы — самые искренние сторонники коллективной защиты всеобщего мира и готовы действовать в этом направлении всегда, когда понадобится. Мы всегда были верны и точны в отношении нашей дружбы и наших обязательств».

Указывая на создавшееся за последнее время угрожающее делу мира международное положение и подчеркивая необходимость всемерного усиления бдительности турецкого народа и обороноспособности Турции, Инёню заявил:

«Мы обеспечиваем нашу обороноспособность как средствами защиты, так и всем, что имеется новейшего в военной науке... Эти слова, напоминающие гражданам Турции об их долге, являются вместе с тем словами, обращенными ко всему миру и свидетельствующими о том, что турецкий народ и турецкое правительство являются непоколебимой силой в деле сохранения мира и охраны международного единства».

Речь премьера неоднократно прерывалась бурными аплодисментами.

КОНФЕРЕНЦИЯ О ТУРЕЦКИХ ПРОЛИВАХ

АНКАРА, 30 мая. (ТАСС). Анатолийское телеграфное агентство сообщает:

«Согласно имеющимся у нас сведениям, министр иностранных дел Турции Теффик Рюштю Арас обратился к министрам иностранных дел заинтересованных государств с просьбой послать делегации на конференцию, которая состоится 22 июня в Монтре (Швейцария) по вопросу о проливах».

Советы Лейт-Росса нанкинскому правительству

ВЫВОЗ СЕРЕБРА ИЗ КИТАЯ

ТОКИО, 30 мая. (ТАСС). Японские газеты сообщают, что находящийся в Китае финансовый эксперт английского правительства Лейт-Росс 31 мая выезжает из Шанхая в Японию. Лейт-Росс, по словам газет, пробудет в Японии 2 недели и встретится с представителями японского правительства и деловых кругов.

Шанхайские корреспонденты японских газет предсказывают, что Лейт-Росс, несомненно, попытается договориться с японскими властями о прекращении контрабанды в Северном Китае. Шанхайский корреспондент газеты «Хоци» подтверждает, что Лейт-Росс 29 мая посетил министра иностранных дел нанкинского правительства Чжан Цюня и рекомендовал от имени английского правительства «принять решительные меры против контрабанды в Северном Китае», обещав соответствующую помощь.

ШАНХАЙ, 30 мая. (ТАСС). Издающаяся в Шанхае американская газета «Шанхай ивнинг пост» сообщает о вывозе в ближайшее время в США 50 миллионов унций серебра в обеспечение кредита в 25 миллионов американских долларов, предоставленного Америкой Нанкину.

ШАНХАЙ, 29 мая. (ТАСС). 29 мая гонконгские власти вывезли в Лондон новую партию серебра на сумму 19 млн долларов.

Антияпонское движение в Китае

ДЕСЯТИТЫСЯЧНАЯ ДЕМОНСТРАЦИЯ В ШАНХАЕ

ШАНХАЙ, 31 мая. (ТАСС). 30 мая, в день ожидавшейся годовщины расстрела студенческой демонстрации на Нанкинской дороге в Шанхае (в 1925 г.), полиция международного сектора и китайской части города приняла в боевую готовность. Демонстрации возобновились.

Несмотря на полицейские репрессии, «Шанхайская ассоциация национального спасения» созвала митинг, посвященный годовщине 30 мая. На митинге выступил лидер «Шанхайской ассоциации национального спасения» Ли Гун-бо. Последний в своей речи призывал к борьбе против японской агрессии. Попытка нанятых японцами провокаторов сорвать митинг не удалась. Участники митинга жестоко избили японских агентов. Двое из них тяжело ранены и отправлены в госпиталь. Опасаясь обострения положения, полиция не решилась разогнать митинг.

По окончании митинга участники его двинулись сомкнутой колонной к Чапею. Демонстранты — рабочие, студенты и служащие—прошли по улицам Чапея к могилам павших в 1925 году демонстрантов. К демонстрантам присоединились все новые и новые группы. Число демонстрантов превысило 10 тысяч.

По пути следования демонстрантами разбрасывались десятки тысяч листовок с лозунгами: «Долой японский империализм!», «Окажем вооруженное сопротивление японским войскам в Северном Китае!», «Долой три принципа Хирота!» Эти же и другие антияпонские лозунги пестрились на многочисленных плакатах. Призывы к вооруженному сопротивлению против японской агрессии, против японо-китайского соглашения о совместной борьбе против красных непрерывно провозглашались демонстрантами.

Демонстрация закончилась к вечеру новым массовым митингом, на котором, по сведениям газеты «Чайна пресс», приняты следующие резолюции:

1. Организовать Лигу по борьбе с японской контрабандой.
2. Оказать сопротивление попыткам нанкинского правительства принять «три принципа Хирота».
3. Оказать сопротивление заключению японо-китайского соглашения о совместной борьбе против красных.
4. Призвать к вооруженному сопротивлению японским войскам в Северном Китае.

Район демонстрации был наводнен полицией. За колонной демонстрантов двигались три полицейских бронепоезда.

Студенческие забастовки в Бейпине и Тяньцзине

БЕЙПИН, 30 мая. (ТАСС). Сегодня об'явили трехдневную забастовку студенты Яньцзинского университета в Бейпине. В Тяньцзине продолжается всеобщая студенческая забастовка. Тяньцзиньская демонстрация проводилась под лозунгами: «Создадим единый фронт против японской агрессии! Мобилизуйте армию для немедленного сопротивления японским милитаристам!».

Тяньцзиньская полиция тщетно пытается подавить антияпонское движение. Нанкайский университет и помещения средних школ заняты полицейскими. Повсюду расставлены пикеты, которые рассеивают даже мельчайшие группы студентов в 2—3 человека. В городе начались обыски студентов. По сообщению газет, начальник тяньцзиньской полиции генерал Сунь Вей-дун посетил японское командование и извинялся, что не смог предупредить происшедшую 28 мая антияпонскую демонстрацию.

ТОКИО, 31 мая. (ТАСС). Бейпинский корреспондент агентства Домей Цусин указывает, что антияпонское движение в Северном Китае 30 мая получило новый размах. Хотя китайской полиции удалось предотвратить намечавшуюся в Бейпине на 30 мая большую антияпонскую демонстрацию студенчества, а также конфисковать антияпонские листовки с протестом против увеличения японских войск в Северном Китае и переброски 29-й армии в южные районы Хэбэя, — все же, пишет корреспондент, налицо имеются все признаки резкого под'ема антияпонского движения.

ТОКИО, 30 мая. (ТАСС). Бейпинский корреспондент агентства Домей Цусин сообщает, что начальник штаба японских войск в Северном Китае полковник Нагами 29 мая посетил председателя хэбэй-чахарского политического совета Сун Чже-юаня. Хотя, пишет корреспондент, содержание их беседы и не опубликовано, все же известно, что Нагами сделал Сун Чже-юаню предупреждение в связи с антияпонской демонстрацией в Тяньцзине 28 мая.

Корреспондент указывает, что различные антияпонские организации развивают усиленную активность, стремясь создать препятствия при перевозке японских товаров и японской почты в Северном Китае.

В этих условиях, подчеркивает корреспондент, надо ожидать резкого усиления антияпонского движения, если только власти Северного Китая не примут решительных мер. Поэтому японские власти в Северном Китае внимательно следят за дальнейшим развитием событий, особенно в связи с позицией нанкинского правительства по вопросам контрабанды и увеличения числа японских войск в Северном Китае.

Тяньцзиньский корреспондент газеты «Асахи» пишет, что, несмотря на все старания властей Северного Китая предотвратить дальнейшее усиление антияпонского движения, последнее получило новый толчок в связи с кампанией против контрабанды, против увеличения числа японских войск в Северном Китае.

Сообщая, что на улицах городов Северного Китая расклеены в большом количестве антияпонские плакаты, корреспондент заявляет, что вся обстановка предвещает наступление крупных событий.

ШАНХАЙ, 30 мая. (ТАСС). Нанкинская газета «Синьцзин-жибао» посвятила статью усилению японской активности в Северном Китае.

«Китай, — пишет газета, — еще не потерял своей независимости и больше не в состоянии страдать. Стремление Японии распространить военный и экономический гнет на весь Китай не позволяет нам больше «просить тигра отдать нам нашу шкуру». Мы не должны больше искать симпатий у агрессора. Мы не должны заключать так называемого соглашения против красных и мешать ликвидации восточно-хэбэйского кукольного правительства. Мы должны предпринять решительные действия против контрабанды».

«Поскольку,—заканчивает газета,— дипломатические переговоры бесплодны, мы должны обратиться к силе. В конце концов японцы пригласят Пу И в Северный Китай. Японцы хотят, чтобы китайцы добровольно ушли из Северного Китая. Если мы не хотим осуществления этих японских планов, то мы должны решиться действовать теперь же».

ПАРТИЗАНСКОЕ ДВИЖЕНИЕ В МАНЧЖУРИИ

БЕЙПИН, 30 мая. (ТАСС). По сообщению агентства Кокуцу, 23 мая партизанский отряд в составе 700 человек под командованием Ся Юн-кая произвел атаку на угольные копи Хаоликан (Северная Манчжурия). Во время столкновения убиты 3 японца, 3 китайца и 10 человек ранено. Отряд захватил винтовки, лошадей и снаряжение, принадлежащие речной полицейской станции.

Англо-итальянский «обмен мнений» об Абиссинии

ЛОНДОН, 31 мая. (ТАСС). По сообщению дипломатического обозревателя «Обсервер», обмен мнений между Англией и Италией по абиссинскому вопросу будет начат в ближайшем будущем. Обе стороны якобы признают необходимость до ближайшего созыва Совета Лиги притти к некоторому предварительному соглашению.

ЖЕНЕВА, 31 мая. (ТАСС). Здесь стало известно, что на-дням французское правительство запросило правительство Англии, считает ли оно, что санкции должны быть усилены для того, чтобы заставить Италию преклониться перед волей Лиги наций, или же Англия готова содействовать возвращению Италии возможно скорее в круг активных защитников мира в Европе путем ликвидации санкций. Французское правительство при этом указало, что, по его мнению, дальнейшее продолжение «полусанкций» нежелательно.

Как передают, в Лондоне ответили, что правительство Англии еще не пришло к окончательному решению по этому вопросу.

ПАРИЖ, 31 мая. (ТАСС). По сведениям из Буэнос-Айреса, аргентинское правительство предложило своему представителю в Совете Лиги наций при всех условиях возражать против итальянской аннексии Абиссинии, если бы даже ему пришлось защищать эту позицию в полном одиночестве.

В Буэнос-Айресе дают понять, что Аргентина выйдет из Лиги наций, если не получит удовлетворения по данному вопросу.

ЖЕНЕВА, 30 мая. (ТАСС). В кругах Лиги наций, в частности среди представителей латино-американских стран, заявляют, что основная цель аргентинского предложения о скорейшем созыве пленума Лиги наций — добиться постановления пленума о непризнании итальянской аннексии Абиссинии, так как она об'явлена в результате вооруженной агрессии.

ГЕРМАНСКИЙ ПРОЕКТ АНГЛО-ГЕРМАНСКОГО СОГЛАШЕНИЯ

ЛОНДОН, 31 мая. (ТАСС). «Сенцей рефери», вопреки вчерашним официальным опровержениям, считает правильными сообщения, согласно которым пребывание Риббентропа у Лонсдонderри имеет целью обсуждение важного политического плана, «осуществление которого сделало бы Англию союзницей Германии». Главным пунктом плана, пишет газета, является заключение пакта взаимной помощи между Англией и Германией. Германия гарантирует Англии безопасность в Западной Европе, включая Средиземное море. Англия со своей стороны гарантирует Германии невмешательство в ее действия в Восточной Европе.

ПОЛЬСКО-ГЕРМАНСКИЕ ПОПЫТКИ РАСКОЛОТЬ МАЛУЮ АНТАНТУ

ВЕНА, 31 мая. (ТАСС). Близкая к чехословацким кругам газета «Винер таг» комментирует поездки в Белград Бека и Титулеску в статье под заголовком «Неудача Бека в Белграде». Газета пишет:

«Усилия Бека добиться, чтобы Югославия заняла в своей внешней политике ту же позицию, что Польша, остаются безуспешными. Несомненно, это мог констатировать и министр иностранных дел Румынии Титулеску в своих вчерашних переговорах в Белграде. Титулеску договорился с югославским премьером Стоядиновичем о торжественной манифестации солидарности Малой Антанты в связи с предстоящей в Бухаресте встречей глав государств, входящих в эту Антанту.

В этом отношении ничего не изменит и поездка германского министра хозяйства и председателя Рейхсбанка Шахта, который в ближайшее время попытается уговорить государственные банки Венгрии, Югославии, Болгарии и Греции, чтобы они не только предоставили дальнейшие льготы по германским платежам, но и выдавали бы девизы (валюту) для ввоза германских товаров в обмен на вывоз в Германию сырья. Обычная поездка Геринга в Сплит с временной остановкой в Белграде также не сможет повлиять на внешнюю политику Югославии».

Победа металлистов Парижского района

ПАРИЖ, 31 мая. (ТАСС). Забастовка металлистов Парижского района близится к концу.

Между администрацией и рабочими автомобильного завода «Панар» заключено соглашение. Основные пункты соглашения следующие: администрация обязалась срочно рассмотреть вопрос о повышении наиболее низких ставок зарплаты (ниже 4 франков в час); участники забастовки не подвергаются преследованию; за день 29 мая, когда рабочие бастовали, будет выдана зарплата; на время переговоров сверхурочные работы прекращаются; будет выработан коллективный договор и т. д. Работа возобновляется 2 июня.

Закончилась забастовка и на заводе «Ситроен». Часовая зарплата установлена в 4 франка. Обеденный перерыв увеличен с 20 до 30 минут. За день 29 мая рабочие получат половину зарплаты.

Наряду с этим в некоторых пунктах возникают новые забастовки, как, например, в Орлеанском филиале завода «Панар». Частичная забастовка происходит на заводе «Даран» в Тулузе.

ПАРИЖ, 31 мая. (ТАСС). «Юманите» расценивает условия окончания забастовки металлистов как победу рабочих. Согласно данным газеты, вчера 50 тыс. бастовавших металлистов добились удовлетворения своих требований — увеличения на 3—6 франков в день зарплаты, оплаты отпусков, признания предпринимателями института цеховых делегатов и права рабочих организовываться в профсоюзы, упразднения штрафов, оплаты за дни забастовки и т. д.

«Пюпюлер» указывает, что рабочие автомобильного завода «Ситроен Мишлен» добились увеличения зарплаты на 10 проц., ежегодного оплачиваемого 8-дневного отпуска, упразднения сверхурочных и т. д.

Закончилась удовлетворением требований рабочих борьба на автомобильных и авиационных заводах «Розенгарт», «Фарман», «Соре», «Тальбо», на патронном заводе Жевле и др.

РАССТРЕЛ БАСТУЮЩИХ РАБОЧИХ В БЕЛГРАДЕ

ВЕНА, 30 мая. (ТАСС). В Белграде (Югославия) вчера произошли кровавые столкновения между бастующими строительными рабочими и полицией.

Агентство Телеграфен-компани передает следующие подробности событий. Как известно, в Белграде 26 мая началась всеобщая забастовка строительных рабочих, охватившая 10 тысяч человек. Бастующие требовали значительного повышения зарплаты, а также сокращения рабочего дня. Сейчас они работают свыше 12 часов в день. Рабочим было обещано выполнение части их требований. Предприниматели, однако, отказались выполнить обещание. Узнав об этом, бастующие устроили бурную демонстрацию. Полиция открыла огонь по демонстрантам. Один рабочий убит и шесть тяжело ранено. Много демонстрантов ранено легко. Среди бастующих рабочих произведены массовые аресты.

Расстрел бастующих рабочих вызвал сильнейшее негодование среди рабочих Белграда и других городов Югославии. В Любляне забастовали 2.500 строительных рабочих. В Белграде к бастующим строителям из солидарности присоединилось несколько тысяч рабочих различных коммунальных предприятий.

Иностранная хроника

❋ По распоряжению президента Польской республики созывается чрезвычайная сессия сейма и сената. Первое заседание сейма состоится 4 июня.

❋ В Бухаресте открываются международные авиасостязания.

❋ В районе Стамбула и пролива Босфор в присутствии президента Турецкой республики Кемаля Ататюрка состоялись большие ночные маневры.

❋ Английское правительство 28 мая дало официальное согласие на переговоры о пересмотре торгового соглашения между Японией и Британской Индией.

❋ 28 мая в Японии произошел обвал в тоннеле «Симагахара» на Кансайской железной дороге. Убиты 3 рабочих. Железнодорожное движение на линии приостановлено.

Герой воздуха Дембрил

За плечами этого человека тридцать с лишним лет. Он ничего не забыл. Его крепкая память цепко хранит образы недавнего прошлого. Его отец был рабом феодального князя. Беспросветный гнет, тяжкая рабская неволя рано подкосили отца. Раб умирал, мечтая о «счастье» для сына, отданного в монастырь, где он станет всесильным ламой (монахом). Через год умерла и мать.

Десяти лет от роду Дембрил заменил семье кормильца, князю — раба. Судьба жестоко посмеялась над отцом и сыном. Вместо «всесильного ламы» Дембрил стал бесправным рабом князя. Туча горьких забот нависла над Дембрилом — две младших сестренки и маленький брат нуждались в пище, одежде, ласке. Да и сам Дембрил влажными от слез глазами молил небо о доброте и ласке.

Медленно шли годы в изнурительной княжеской неволе. Полуголодный, измученный непосильной работой, Дембрил приносил в свою дырявую юрту сестрам и брату «лучшие куски» пищи, выбрасываемые княжеской прислугой собакам.

* * *

По бескрайным монгольским степям невольные гонцы разносили удивительные вести: власть белого царя уничтожена. Народ в соседней стране сам стал хозяином своей жизни, судьбы, счастья. В хошунах [1]) зашевелились монголы. Но вскоре опять все стихло, и народ вновь опустил низко голову.

По стране рыскали отряды иностранных оккупантов, белогвардейские банды барона Унгерна фон-Штернберга, отряды генерала Сюй Ши-чжана, японские шпионы и диверсанты. Народом помыкали князья и ламы, купцы и ростовщики, чиновники и воеводы. На вершине этой паразитической пирамиды сидели отнюдь не боги. Дембрил не раз видел собственными глазами иностранных офицеров, непочтительно разговаривающих с князем.

Земляки Дембрила, водившие княжеские караваны, возвращаясь в хошун, рассказывали, что враг, как саранча, покрывает степи и горы, что в Урге на всех столбах, под навесами, на высоких коновязях, на перекладинах висят свободолюбивые, непокорные монголы. Народное негодование против кровавых чужеземных поработителей, против продажных князей-паразитов бурно закипало. Народ ждал сигнала к выступлению.

Дембрил вспоминает: «В то время народная кровь лилась по всей стране, головы падали с плеч без счета. Никуда нельзя было двинуться — повсюду ловили монголов и истребляли. Я, наверно, так и остался бы на всю жизнь в княжеской неволе, отрабатывая перешедшие на меня по наследству отцовские долги. Но вот однажды, мне было уже 17 лет, к нам дошла весть о том, что об'явился чудесный монгольский богатырь Сухэ-Батор [2]), который собирает бойцов для освобождения Монголии от белобандитских бароновцев и других поработителей. Я взял лучшего коня из княжеского табуна и в ту же ночь помчался на зов Сухэ-Батора».

Быстро промчались годы. Монгольский народ упорно отстаивал свою свободу. В этой тяжелой борьбе закалялось новое молодое поколение народа. «Я вернулся из армии в свой родной хошун, — рассказывал недавно Дембрил, — когда вся страна была уже очищена от китайских и русских белогвардейских банд и от их японских инструкторов. Красная Армия Советского Союза, оказав нам помощь, ушла обратно в свою северную страну. Со слезами провожали мы наших братьев. Они помогли нам завоевать свободу.

Я ушел из хошуна юношей, я вернулся взрослым, я ушел рабом, а вернулся свободным... Я научился любить свою родину. Я освободил ее, но теперь надо было научиться защищать ее.

Я долго был темным и неграмотным человеком. Однажды, много лет назад, я увидел, что между двумя пушками проложена телефонная линия. Человек сидел под кустом и громко отдавал приказы в трубку. Я не знал тогда, что это такое. Испугался. Побежал к командиру и говорю: там один цирик [3]) сошел с ума, в него вселились злые духи — докшиты, и он разговаривает сам с собой! Теперь мне стыдно вспоминать об этом. Я упорно учился. Стал водителем броневика, танка. Я захотел еще большего, учился и стал летчиком. Еще через год я получил звание техника. Когда я овладел этими знаниями, я сказал себе: начало трудного дела сделано, теперь Дембрилу нельзя терять ни одного дня, надо продвигаться вперед по тому пути, который мы себе сами проложили наперекор иностранным захватчикам, князьям, ламам...»

Дембрил говорит о своем изумительном прошлом просто и спокойно. В его голосе можно уловить нотки удивления. Он удивляется своей собственной жизни, превратностям судьбы—вчера раб, сегодня командир боевой авиационной эскадрильи Монгольской Народной Республики. Свидетель ушедшего далеко в прошлое рабского мира феодальных князьков и лам, сегодня он носит на своей груди два боевых ордена Республики, водитель грозной стаи стальных птиц.

* * *

Весна, 1936 год. В пределы МНР вторгся враг! Крупный отряд японской армии в сопровождении танков и авиации прорвался через границу. Дембрил в воздухе. Он уверенно ведет самолет навстречу противнику. Обнаружил японскую колонну возле озера Шубтур. Японцы встретили его пулеметным огнем. Дембрил покрыл японцев бомбами. Пренебрегая ураганным огнем противника, Дембрил смело ведет самолет в атаку. Противник дрогнул, повернулся назад к границе, начал отступать. Дембрил ведет теперь огонь из пулемета... Враг бежит. Через два дня Дембрил опять ведет свою боевую машину. Вновь в пределы Республики прорвался крупный японский отряд— пехота на грузовиках, восемь танков, 3 истребителя. Японский отряд рвется к Тамсыку—городу, лежащему в нескольких десятках километров от границы. Ударной бомбежкой Дембрил расстраивает строй мотоколонны. Дембрил внезапно замечает в воздухе три японских самолета. Начинается воздушный поединок. Удачно маневрируя, самолет Дембрила пулеметным огнем сбивает один из японских истребителей и отвязывается от остальных только тогда, когда они ушли за границу.

Дембрил мало рассказывает о своих смелых подвигах. Вместо ответа разводит руками, его строгое лицо озаряется широкой улыбкой, он говорит:

— Я защищаю свою родину.

За мужество и бесстрашие Дембрилу, подлинному сыну монгольского народа, присвоено почетное звание — герой воздуха.

КАРРИО.

Улан-Батор. Май 1936 г.

[1]) Хошун — княжество.

[2]) Сухэ-Батор — организатор и руководитель монгольской народно-революционной партии и монгольской народной армии.

[3]) Цирик — боец.

Оборудование для ресторанов и кафе

В начале текущего года комиссия Наркомвнуторга СССР, во главе с управляющим Моснарпита тов. И. А. Гитисом, командированная за границу, закупила в Америке и в Европе большое количество оборудования для предприятий общественного питания Союза.

На-днях в Москву прибыла первая партия этого оборудования. Среди аппаратуры имеется стойка для ресторана-автомата, состоящая из пяти частей. Первая охлаждаемая часть имеет 17 небольших автоматов, предназначенных для отпуска газированной воды, лимонада, пива, мороженого и т. д. Второй аппарат применяется для продажи молока, кефира, сметаны.

Третья часть стойки—шкаф для варки сосисок и приготовления гарнира. Кроме этих частей, имеется плита для изготовления горячих блюд, рядом с которой поместится аппарат для мойки посуды.

Кроме комплектов ресторана-автомата, за границей закуплены: электрические котлы для варки бульона, печи для обжарки мяса, выпечки кондитерских изделий, машины для чистки, протирки, резки овощей и для варки их на пару, аппараты для сбивания сливок, яиц, для выжимки соков овощей и фруктов, для сечки мяса, изготовления майонезов и др. Закуплены, главным образом, такие машины, которые устраняют вмешательство человеческих рук в процесс изготовления пищи.

К концу июля будет получена вся остальная часть аппаратуры. Все заграничное оборудование будет расставлено в столовых и ресторанах Москвы, Ленинграда и Киева.

Ресторан гостиницы «Москва» почти целиком оборудуется заграничной аппаратурой. В Москве откроются 3 ресторана-автомата: на углу М. Черкасского переулка и Новой площади, на площади Маяковского и рядом с кинотеатром «Востоккино».

ВЫПУСК ИНСТРУКТОРОВ ПАРАШЮТНОГО СПОРТА

30 мая в Центральном аэроклубе им. Косарева состоялся вечер, посвященный окончанию стажировки инструкторами парашютного спорта. Двадцать семь инструкторов получили нагрудные значки. Из группы особенно выделяются тт. Лизогуб, Сенниковский, Горячев и Бабенышев. Они подготовили на «отлично» около 200 парашютистов.

МЕТАЛЛ ЗА 29 МАЯ

(в тысячах тонн)

	План.	Выпуск.	% плана.
ЧУГУН	41,0	40,3	98,3
СТАЛЬ	46,0	44,4	96,6
ПРОКАТ	36,0	35,1	97,5

УГОЛЬ ЗА 29 МАЯ

(в тысячах тонн)

	План.	Добыто.	% плана.
ПО СОЮЗУ	377,8	325,7	86,2
ПО ДОНБАССУ	228,6	197,1	86,2

РАБОТА ЖЕЛЕЗНЫХ ДОРОГ

30 мая

ДОРОГИ.	Начальники дорог	Процент выполнения плана погрузки.	Процент выполнения плана разгрузки.	Процент обеспечения вагонами.
Им. Молотова	Друсиис	209	176	102
Закавказская	Розенцвейг	117	98	99
Октябрьская	Синев	108	96	104
М.-Вел.-Балт.	Русанов	120	111	116
Сталинская	Трестер	102	98	98
Юго-Западная	Зорин	113	107	120
Амурская	Рутенбург	145	134	124
Южная	Шушиков	108	107	99
Ленинская	Кучмин	101	85	93
Азово-Черном.	Дашко	97	114	83
Ряз.-Уральск.	Кантарадзе	123	105	130
М.-Курская	Амосов	121	103	96
М.-Окружная	Фалеев	133	94	63
Юго-Восточная	Арнольдов	122	133	124
Кировская	Ледник	99	99	81
Северокавказ.	Маевский	116	128	120
Им. Кагановича	Шахтильдян	106	116	113
Донецкая	Левченко	97	103	88
Северная	Винокуров	101	97	94
Западная	Жуков	102	112	118
Москва—Донб.	Емшанов	103	109	114
Оренбургская	Подшивалин	203	142	132
Восточносиб.	Крохмаль	100	102	113
Томская	Ваньян	128	109	148
Омская	Фуфрянский	113	132	125
Турксиб	Михайленко	119	75	127
Им. Куйбышева	Ковылкин	115	115	175
Дальневосточн.	Лемберг	101	93	147
Красноярская	Мирский	87	105	163
Среднеазиатск.	Прокофьев	98	98	103
Южно-Уральск.	Князев	69	91	170
Погружено всего		91.595	107,8 проц.	
Разгружено »		90.662	105,2 »	

СЕГОДНЯ НАЧИНАЮТСЯ ТИРАЖИ «ЗАЙМА ВТОРОЙ ПЯТИЛЕТКИ»

По данным Главного управления государственных трудовых сберегательных касс, владельцам массовых займов до 1 января 1936 г. было выплачено выигрышей, процентов и стоимости погашенных облигаций на 3.789,4 млн рублей. Больше всего денег выплачено по выигрышам — 1.909,1 млн рублей.

В текущем году населению предполагается выплатить 1.300 млн руб., в том числе выигрышей на 768,5 млн руб.

Сегодня в Смоленске начинаются тиражи «Займа второй пятилетки» — 11-й тираж выпуска первого года, 7-й тираж выпуска второго года и 1-й и 2-й тиражи выпуска третьего года. Тиражи завершатся 4 июня.

ПОЛИТИЧЕСКАЯ КАРТА ЕВРОПЫ

ЛЕНИНГРАД, 31 мая. (Корр. «Правды»). Первая ленинградская картографическая фабрика приступила к печатанию политической карты Европы на 6 листах. На дополнительной врезной карте мира показаны колониальные владения капиталистических стран Европы, а на другой дополнительной карте — воздушные линии и морские пути. Масштаб карты—1 : 3.000.000.

Тираж издания — 70 тыс. экземпляров.

АРТИСТЫ БОЛЬШОГО ТЕАТРА В СЕВАСТОПОЛЕ

СИМФЕРОПОЛЬ, 31 мая. (Корр. «Правды»). К краснофлотцам Черноморского флота приехала из Москвы бригада артистов Государственного академического Большого театра СССР. Между коллективом театра и моряками — давнишняя дружба, крепнущая с каждым годом. Нынешний приезд артистов — третий по счету.

Вчера в переполненном зале Дома Красной Армии и Флота в Севастополе с большим успехом поставлена была опера «Севильский цирюльник». Артисты дадут ряд концертов на кораблях, в частях, соединениях и школах Черноморского флота.

40-ЛЕТИЕ ХУДОЖЕСТВЕННОЙ ДЕЯТЕЛЬНОСТИ Е. Е. ЛАНСЕРЕ

НАКАНУНЕ ОТКРЫТИЯ ЮБИЛЕЙНОЙ ВЫСТАВКИ

Большая выставка произведений академика живописи Е. Е. Лансере, приуроченная к 40-летию его художественной деятельности, открывается 3 июня в Центральном выставочном зале «Всекохудожника». На выставке будет представлено свыше 300 произведений, отражающих весь творческий путь этого выдающегося мастера живописи.

Выставка продлится около трех недель.

К СООБЩЕНИЮ О ГРУБОМ НАРУШЕНИИ МОРСКИХ ПРАВИЛ ГЕРМАНСКИМ ПАРОХОДОМ

В исправление сообщения, полученного по телеграфу Наркомводом СССР от Черноморского пароходства в Одессе, об аварии, происшедшей в Балтийском море с пароходом «Менжинский», начальник Черноморского пароходства сообщает, что германский пароход, нанесший удар пароходу «Менжинский», называется «Поллюкс». (ТАСС).

ОТОВСЮДУ

(От корреспондентов «Правды» и ТАСС)

Театр народного творчества БССР создается в Минске. Первый спектакль состоится 6 июня.

Сбор черешни идет на юге Днепропетровской области. В Мелитопольском районе собрано уже около 15.000 килограммов черешни.

Первая годовщина нефтепромысла Хаудаг исполняется на-днях. За это время промысел дал 175,5 тыс. тонн нефти, что втрое превышает годовую добычу всех остальных промыслов треста «Средазнефть».

На проспекте им. Молотова в Сталинске (Зап. Сибирь) посажено более 500 двадцатипяти-тридцатилетних деревьев.

Первая областная олимпиада художественной самодеятельности профсоюзов Восточного Казахстана открылась в Семипалатинске. Олимпиада продлится до 6 июня. 400 участников ее покажут около 700 разнообразных номеров.

Стрижку овец начали колхозы южных районов Воронежской области. В этом году в области должно быть заготовлено около 15.000 центнеров шерсти (в пять раз больше прошлогоднего).

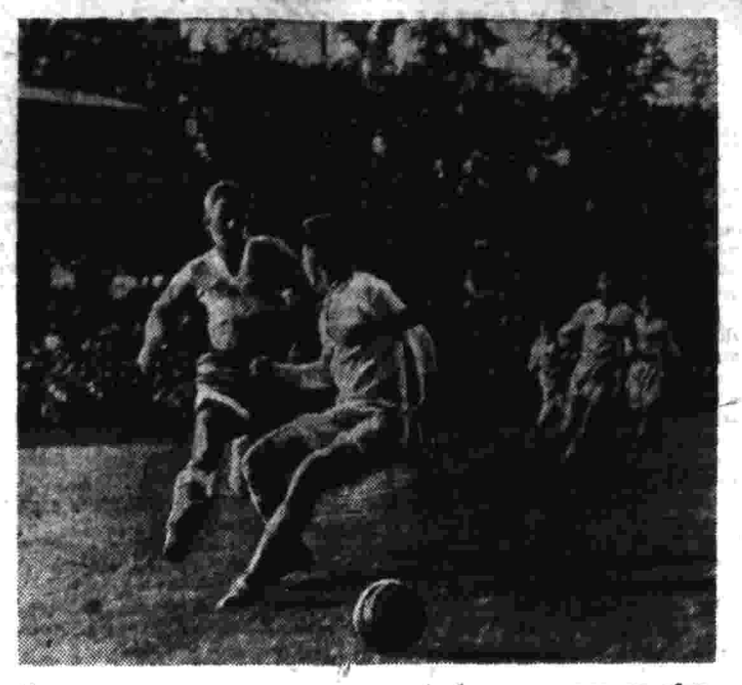

Момент игры московских и ленинградских футболистов спортивного общества «Динамо». Фото В. Вдовенко.

РОЗЫГРЫШ ПЕРВЕНСТВА СССР ПО ФУТБОЛУ

«ДИНАМО» (Москва) — «ДИНАМО» (Ленинград) 2:0

Стадион «Динамо» грандиозен: после реконструкции и постройки восточных трибун он вмещает около 100.000 зрителей. Общее протяжение всех рядов на трибунах равно 28,5 километра.

Мягкая зелень аккуратно подстриженного футбольного поля — будто по нему прошлись краской. Заботливо убраны обсаженные по сторонам цветами дорожки и аллеи, ведущие к трибунам.

Отличный, культурный стадион!

Встречу сильнейших футбольных команд — московского и ленинградского «Динамо»—вчера смотрели свыше 50.000 человек. Когда стрелки огромного циферблата, установленного над восточными трибунами, подошли к 6 часам, команды вышли на поле.

Среди московских динамовцев зрители снова увидели пятерку нападения — Семичасного, Якушина, Смирнова, Павлова, Ильина и других игроков, не раз защищавших честь советского спорта в международных встречах. Ленинградское «Динамо», напротив, сильно обновило состав своей команды, введя в нее семь молодых игроков. Отсутствовал на поле заслуженный мастер спорта Михаил Бутусов; болезнь помешала ему участвовать в игре.

Большую часть матча игра велась на центре. Ни одна из команд не показала хорошей тактики, рассчитанных комбинаций, стиля своей игры. На протяжении полутора часов почти не было острых спортивных моментов.

У ленинградского нападения замечалась какая-то непонятная боязнь ворот противника; линия нападающих все время держалась на почтительном расстоянии от них.

Первый мяч в ворота Ленинграда прошел на 17-й минуте игры, второй — незадолго до конца матча был забит Семичасным.

Счет — 2 : 0 в пользу команды московского «Динамо», не имеющей пока поражений.

* * *

На матче присутствовали тт. Постышев, Межлаук, Ярославский, Шкирятов, Косарев, Лукьянов, Манцев и др.

Л. Хват.

ВЗРЫВ 500 ТОНН АММОНАЛА

Как нам сообщили в тресте «Союзвзрывпром» (трест буровых и взрывных работ), 31 мая, в 17 часов по московскому времени, на строительстве Прибалхашского медеплавильного комбината произведен колоссальный взрыв южной траншеи горы Коунрада. Взорвано одновременно 500 тонн аммонала. Результаты взрыва вполне удовлетворительные. По ориентировочным подсчетам, выброшено около 200.000 кубометров скальной породы.

Взрывом образована траншея длиной около 350 метров и глубиной до 17 метров. Эта траншея, проходящая по склону горы Коунрада, открыла доступ к залегающей там медной руде.

Прорытие траншеи обычным способом с применением буровых механизмов и экскаваторов заняло бы несколько месяцев.

ОРУЖИЕ ПРОТИВ ЧУМЫ

Уже несколько десятилетий человечество ищет оружия против «черной смерти». Сила чумной бациллы заключается в том, что лейкоциты — белые кровяные шарики, уничтожающие другие бактерии, отступают перед возбудителем чумы. Врачи искали способов вооружить организм, создать в нем иммунитет против чумы, но настоящего оружия так и не нашли.

Эту задачу выполнили советские исследователи. Врач Покровская решила получить новую породу чумных бактерий, не опасных для организма и создающих в нем иммунитет. У бациллы есть враг—чумный бактериофаг. Большую часть бактерий он убивает, а оставшиеся неузнаваемо изменяет. Вот из этих-то «уродов» пять лет назад доктор Покровская вывела культуру авирулентной (неядовитой) чумы—АМР.

Доктор Покровская предполагает, что при помощи бактериофага можно получить авирулентные формы не только чумы, но и возбудителей тифа, дизентерии и т. д. Это открывает новую широкую дорогу перед советской бактериологией.

Культура АМР прошла через долгие испытания. Оказалось, что белые кровяные шарики, которые бегут от чумной бациллы, жадно накидываются на чуму АМР. На месте проникновения бактерий возникает жаркая схватка, и уже через несколько часов бацилла исчезает из тела животного. После прививки чумы АМР морские свинки и суслики уже не восприимчивы к настоящей чуме.

Чтобы проверить действие прививок на человека, доктор Покровская и врач Эрлих проделали опасный эксперимент на себе. Этот опыт, о котором «Правда» уже писала в номере от 1 мая, окончился благополучно. На-днях смелые врачи сделали сообщение о своей работе в Наркомате здравоохранения.

Лучшие специалисты по борьбе с чумой собрались, чтобы прослушать доклады Покровской и Эрлиха. Совещание, которое началось 29 мая, затянулось до позднего вечера и закончилось вчера. Были заслушаны также доклады других участников совещания о борьбе с чумной бациллой. Врач Жуков доложил об исследованиях Саратовского института «Микроб». Пользуясь бактериофагом, институт вывел новую расу бацилл, также создающую противочумный иммунитет у животных. Достаточно ввести 1000 таких бацилл, чтобы сделать невосприимчивым к чуме организм морской свинки. Опыты саратовцев имеют очень большое будущее.

В ряде институтов, как показало совещание, ведутся чрезвычайно интересные работы. Достигнуты многообещающие первые успехи. Советские ученые выковывают надежное оружие против чумы. Оно должно быть крепким, надежным и безопасным, чтобы защитить Советский Союз от эпидемий, которые часто вспыхивают в соседних странах.

Ш. Нюренберг.

РАБОТНИКИ ИСКУССТВ КАЗАХСТАНА УЕХАЛИ В АЛМА-АТА

Вчера в Алма-Ата уехали коллективы Казахского государственного музыкального театра, Казахской государственной филармонии, национального оркестра им. Казгиза и народные певцы Казахстана, с таким успехом демонстрировавшие в Москве свои достижения.

Проводить гостей на Казанский вокзал пришли представители Всесоюзного комитета по делам искусств при Совнаркоме СССР, артисты московских театров, представители общественности и печати.

Заслуженной артистке Кулаш Байсеитовой, солистке балета Шаре Жандарбековой, артистке Урии Турдумуловой и другим были преподнесены большие букеты цветов.

Перед отходом поезда, прощаясь с провожающими, народный певец Казахстана 90-летний Джамбул Джабаев просит передать сердечный привет вождю народов дорогому товарищу Сталину, руководителям партии и правительства от всех работников искусств Казахстана.

Выступивший затем председатель Всесоюзного комитета по делам искусств при Совнаркоме СССР тов. П. М. Керженцев пожелал артистам Казахстана счастливого пути.

Последним говорил заслуженный артист Курманбек Жандарбеков. Свою речь он закончил возгласом: «Да здравствует вождь всех трудящихся, наш родной отец товарищ Сталин!»

Долго гремят бурные аплодисменты и возгласы «ура» в честь товарища Сталина, руководителей партии и правительства.

В 5 часов 55 минут дня поезд ушел в Алма-Ата.

ГАСТРОЛИ ЛЕНИНГРАДСКОГО ДРАМАТИЧЕСКОГО ТЕАТРА В МОСКВЕ

Сегодня в Центральном театре Парка культуры и отдыха им. Горького начинаются спектакли драматического театра Ленинградского областного совета профессиональных союзов.

Театр, руководимый заслуженным артистом республики А. Б. Вишер, воспитал ряд талантливых молодых актеров.

Первым спектаклем в Москве идет «Чапаев» А. Фурмановой и С. Лунина (постановка А. Вишера). Роль Чапаева играет М. С. Павликов, Фурманова — Г. П. Горбунов.

В Москве ленинградский театр пробудет с 1 июня по 1 июля и покажет пьесы: «Чапаев», «Доктор Мамлок», «Смерть Пазухина» и «Поднятая целина».

С 1 июля театр уезжает на гастроли в Ростов-на-Дону.

НА ХЛОПКОВЫХ ПОЛЯХ

К 25 мая по Союзу (по колхозно-крестьянскому сектору) первый раз обработано 1.353.676 га хлопчатника (70,6 проц. плана) — на 138 тыс. га больше, чем на тот же срок в 1935 году.

Таджикистан накануне завершения первой обработки — план реализован на 94,4 проц. В Туркмении в первый раз обработано 83,3 проц. площади хлопковых посевов и по Узбекистану — 82 проц.

Из новых хлопковых районов на первом месте Украина, где первая обработка проведена на площади около 167 тыс. га — 92,6 проц.

Вторая обработка хлопка проведена на площади 291.631 га (15,2 проц. плана)— на 152 тыс. га больше, чем на то же число в прошлом году.

Жаркая погода последних дней благоприятствует развитию хлопковых посевов.

(ТАСС).

3-Й МОСКОВСКИЙ МЕЖДУНАРОДНЫЙ ШАХМАТНЫЙ ТУРНИР

ДЕНЬ ДОИГРЫВАНИЯ

Вчера на турнире доигрывались незаконченные партии последних туров.

Рюмин, не приступая к игре, сдал отложенную партию Ботвиннику. Партии Лилиенталь — Ботвинник, Флор — Рагозин и Рагозин — Кан после непродолжительной борьбы закончились вничью.

В результате после 13 туров положение участников следующее: Капабланка — 9½, Ботвинник — 8, Лилиенталь и Рагозин — по — 6½, Кан, Ласкер, Левенфиш, Флор и Эйсказес по — 6, Рюмин — 4½.

Сегодня на турнире свободный день.

Завтра — 14-й тур, в котором встретятся: Флор — Ласкер, Кан — Ботвинник, Капабланка — Левенфиш, Рюмин — Рагозин и Эйсказес — Лилиенталь.

Преступное головотяпство

(От оренбургского корреспондента «Правды»).

Члены президиума Оренбургского горсовета во главе с его председателем Степановым приняли решение о строительстве асфальтированной дороги, соединяющей центр города с вокзалом. Они созвали дорожных строителей и отметили на бумаге прямую линию.

Намеченная дорога прямой линеечкой устремилась к вокзалу, сметая на своем пути все преграды. В настоящее время строительство новой дороги в полном разгаре. «Мудрыми» строителями уже уничтожена часть сада замечательного сооружения башкирского народа Караван Сарая и братская могила похороненных в Караван Сарае 7 апреля 1918 года 17 красных партизан башкир и татар, зарубленных дутовцами.

Оренбургский городской совет десятки раз обещал воздвигнуть памятник на братской могиле. В 1929 году правительство Башкирской республики вынесло специальное постановление о сохранении этого исторического памятника. Руководители Оренбургского совета, не посчитавшиеся с волей трудовых национальных масс, уничтожили исторический уголок, который в годы гражданской войны был штабом организации трудовых масс Оренбурга на борьбу против белогвардейщины. 27 мая братская могила разрушена, несмотря на резкие протесты проживающих в Оренбурге башкир и татар.

Виновники такого неслыханно преступного головотяпства должны быть привлечены к суровой ответственности. Действия руководителей Оренбургского городского совета чужды принципам ленинско-сталинской национальной политики.

Исторические памятники народного героизма и творчества — неприкосновенны. Священный долг каждого совета их беречь. Самодуры из Оренбургского горсовета за свое головотяпство должны быть проучены.

Н. Очеретин.

СНОВА АВТОМОБИЛЬНАЯ КАТАСТРОФА В ДНЕПРОПЕТРОВСКЕ

ДНЕПРОПЕТРОВСК, 31 мая. (Корр. «Правды»). Вчера вечером грузовая машина 2-го участка строительного треста шла с аэродрома Осоавиахима в город. На машине возвращались домой 15 участников авиамассовки, в том числе 8 работников милиции. На Лагерной улице на машину наскочил трамвай, мчавшийся со скоростью свыше 30 км в час. Трамвай зацепил грузовик за борт, перевернул его и потащил за собой. Убиты ехавшие в качестве пассажиров шофер 2-го стройтреста Малюга и 2 детей 11 и 14 лет. Фамилии детей не установлены. Ранено 8 человек, остальные отделались легкими ушибами. Шофер автомашины Кудрявцев невредим.

Кудрявцев и вагоновожатая Ивашина арестованы. Ведется следствие.

ОТ РЕДАКЦИИ. Авария, о которой сообщает наш корреспондент, — это вторая крупная автомобильная авария в Днепропетровске за последние несколько дней. Обе аварии (о первой сообщалось в «Правде» 26 мая), стоившие нескольких человеческих жизней, свидетельствуют об исключительно безобразном состоянии регулирования уличного движения в этом крупнейшем центре. Днепропетровский городской совет и милиция проявляют, видимо, преступное равнодушие к этому делу. Редакция надеется, что прокуратура примет к строжайшей ответственности не только прямых, но и косвенных виновников этих аварий и что на улицах Днепропетровска будет, наконец, наведен элементарный порядок.

ПРОИСШЕСТВИЯ

Гибель циркового артиста. 30 мая, в день открытия летнего сезона, на стадионе «Динамо» в Харькове выступал известный цирковой артист Федор Морозов. Исполняя сложный номер — полет с 20-метровой трапеции, Морозов поскользнулся, сорвался с трапеции и упал мимо сетки. Морозов разбился насмерть.

Взрыв. Студент 3-го курса рабочего факультета Метростроя А. И. Лютов у себя в общежитии в доме № 2а по Петровскому проезду (Москва) готовился к зачету по химии. Лютов решил на опыте узнать, как сгорает смесь серы и пороха. Студент завернул несколько граммов смеси в бумагу, вышел во двор и там поджег. Произошел сильный взрыв, которым выбиты стекла во всех окружающих общежитие бараках.

ЦС ОСОАВИАХИМА СССР доводит до сведения участников ВСЕСОЮЗНОГО КОНКУРСА НА ЛУЧШИЙ БЕНЗИННОВЫЙ МОТОРЧИК ДЛЯ ЛЕТАЮЩИХ МОДЕЛЕЙ о том, что СРОК КОНКУРСА ПРОДЛЕН ДО 1 ДЕКАБРЯ 1936 г.

Одновременно сообщается: участники конкурса могут представлять как готовые моторчики, так и проекты их.

ВСЕ СПРАВКИ по конкурсу: Москва, 66, ул. Радио, 10, Центральная авиамодельная лаборатория Осоавиахима СССР.

МОСКОВСКИЙ ПРОМЫШЛЕННО-ХУДОЖЕСТВЕННЫЙ ТЕХНИКУМ имени М. И. КАЛИНИНА об'являет осенний прием студентов на текстильное, живописное и деревообделочное отделение.

Срок обучения 4 года.

В техникум принимаются имеющие образование за 7 среднюю неполную школу и в возрасте от 16 до 30 лет.

Заявления принимаются с 1/VI по 15/VIII с. г.

Испытания будут производиться с 10 по 23 августа.

90% принятых обеспечиваются общежитием и стипендией.

Адрес: Москва, Леонтьевский пер., д. № 7, тел. 2-63-29.

НАРКОМВНУТОРГ СССР

ЦЕНТРАЛЬНЫЙ УНИВЕРМАГ

Москва, Петровка, дом № 2; телефон 11-40

ЦЕНЫ СНИЖЕНЫ

на ТУАЛЕТНОЕ и ХОЗЯЙСТВЕННОЕ МЫЛО

РАДИОЛАМПЫ и ПРИЕМНИКИ СИ-235 с 400 руб. до 325 руб.

ФОТОАППАРАТЫ „ВОСМА" 9×12 с 222 руб. до 170 руб.

ФОТОАППАРАТЫ „ТУРИСТ" 6,5×9 с 265 руб. до 213 руб.

ПОСТУПИЛИ В ПРОДАЖУ изготовленные по заказу Универмага СТУЛЬЯ для ПИАНИНО с под'емным металлическим винтом и полумягким сиденьем ценой 125 руб.

ЭЛЕКТРООСВЕТИТЕЛЬНЫЕ ЛАМПЫ, ОСВЕТИТЕЛЬНАЯ АРМАТУРА, ШЕЛКОВЫЕ АБАЖУРЫ и НАСТОЛЬНЫЕ ЛАМПЫ

УНИВЕРМАГ ИНОГОРОДНИХ ЗАКАЗОВ НЕ ВЫПОЛНЯЕТ

ОБРАЗЦОВО-ПОКАЗАТЕЛЬНЫЙ МАГАЗИН «ГАСТРОНОМ» № 1 МОСКВА, УЛИЦА ГОРЬКОГО, 40. тел. 5-28-20 47-27, 46-37

ПРИНИМАЕТ ТЕЛЕГРАФНЫЕ И ПОЧТОВЫЕ ЗАКАЗЫ

НА ПРОДОВОЛЬСТВЕННЫЕ ТОВАРЫ ОТ ИНОГОРОДНИХ ПОКУПАТЕЛЕЙ С ВЫПОЛНЕНИЕМ ИХ

ИСКЛЮЧИТЕЛЬНО В МОСКВЕ

Заказы по желанию покупателей доставляются по указанному ими адресу в пределах города Москвы в точно установленный срок.

Заказы принимаются к исполнению при условии одновременного перевода денег в адрес магазина

ВЫХОДИТ ИЗ ПЕЧАТИ № 10 журнала «КОММУНИСТИЧЕСКИЙ ИНТЕРНАЦИОНАЛ»

СОДЕРЖАНИЕ: Передовая. Международный конгресс мира и рабочий класс. К. Готвальд. Как защитить республику и народ Чехословакии от Гитлера? М. Торез. За свободную, сильную и счастливую Францию. П. Виден. Борьба с гитлеровцами и с Габсбургами в Австрии. Сво. Агрессия японского империализма в Китае. Дж. Бэрн. Южное направление японской агрессии. ПОЛИТИЧЕСКИЕ ЗАМЕТКИ. Э. Фишер. «Умные французы и глупые чехи». Рольф Радость по команде. ЛЮДИ КОМИНТЕРНА. Сильвия. Вожаки испанского пролетариата. ДОКУМЕНТЫ. Б. Попов. Тов. Димитрову и в ЦК КП Болгарии. В. Танев. Тов. Димитрову и в ЦК КП Болгарии ПО СТРАНИЦАМ ПЕЧАТИ. Арно. Итоги французских выборов в освещении печати. КРИТИКА И БИБЛИОГРАФИЯ. Роберт. Лондонский конгресс друзей СССР и мира. М. Тамар. Новые французские книги о СССР.

ИНСТИТУТ МАССОВОГО ЗАОЧНОГО ОБУЧЕНИЯ ПАРТАКТИВА при ЦК ВКП(б)

9 июня, в 18 час. 30 мин. по московскому времени, через радиостанцию им. Коминтерна передает доклад секретаря Лефортовского райкома партии Московской области тов. КОРТЕКОВА: «Об опыте организации заочной партучебы и радиослушания в Лефортовском районе».

Директор Института при ЦК ВКП(б) УВАРОВ.

СЕГОДНЯ В ТЕАТРАХ:

БОЛЬШОЙ ТЕАТР	оп. ТИХИЙ ДОН.
Филиал БОЛЬШОГО Т-РА	оп. ФЛОРИЯ ТОСКА.
ТЕАТР им. Вах. ВАХТАНГОВА	ИНТЕРВЕНЦИЯ.
ГОС. МУЗ. Т-Р НЕМ.-ДАНЧЕНКО	В пом. Канкрего т-ра ЧИО-ЧИО-САН.
Центр. театр КРАСНОЙ АРМИИ	Я ВАС ЛЮБЛЮ, 137 сп. зл.
Т-Р ЛЕНСОВЕТА	ГОРЯЧЕЕ СЕРДЦЕ, осн. аб. т. 66, перенесен. с 20/V.
Театр-Студия п/р. Р. СИМОНОВА	ВСЕГДА В ПЯТЬ.
Т-р им. ЕРМОЛОВОЙ	ДАЛЬНЯЯ ДОРОГА.
МУЗКОМЕДИЯ сад «Аквариум»	НИЩИЙ СТУДЕНТ.
Т-р РЕВОЛЮЦИИ	Ромео и Джульетта. Нач. в 8 ч. в.
ЦПКиО им. М. Горького ДРАМАТИЧ. Т-Р	Гастроли театра ЛОСПО ЧАПАЕВ. Нач. в 8 ч.
ЦПКиО им. Горького ЦИРК ШАПИТО	2 ПРЕДСТАВЛЕНИЯ: в 6.30 и 9 ч. веч.
ЦПКиО им. М. Горького НОВЫЙ ЭСТРАДНЫЙ ТЕАТР	Сегодня и ежедневно Лидия Руслянова, ЛУПО, БАБАРДИНО-БАЛКАРСКИЙ ансамбль и др. Н. в 9 ч. в.
САД и ТЕАТРЫ ЭРМИТАЖ	Каретный ряд, 3. Тел. 1-20-73.
ЗИМНИЙ Т-Р Сов. Реалистич. т-ра	АРИСТОКРАТЫ. Нач. в 8 ч. в.
ЗЕРКАЛЬНЫЙ Т-Р ОПЕРЕТТА	ПРОДАВЕЦ ПТИЦ. Нач. в 8.15 в.
ЭСТРАДНЫЙ ТЕАТР Нач. в 9 ч веч.	Конц. эстр. представлен.: вал.-европ. аттракц. KOMEDIAN HARMONISTS, 2 Войтар, ансамбль кавказ. танца п/у. Гаевского и Лазаева и др. Конферансье Мих. Гаркави. Дирижер Д. Покрас. Сад открыт с 6 ч. в. Входная плата—1 р. Кассы с 4 ч. дня.
ТЕАТР НАРОДНОГО ТВОРЧЕСТВА	«ДО СВИДАНИЯ»
ПАРК ЦДКА	пром. Коммуны, 2, т. 4-61-91, 1-93-60, доб. 97
ДРАМАТИЧ. Т-Р Нач. в 8 ч. в.	Спект. т-ра Сатиры Бегущие страницы.
ЭСТРАДНЫЙ ТЕАТР Нач. в 9 ч. веч.	Красноармейцы, пограничники, красноармейцы, доклад и пляски СССР, Э. Каминка, А. и М. Гевиной, Лебедева-Н., З. Скворцова, 3 Греголи, Хрисанфский и Бугров, Березов, Владимиров, Юрьев (памфлет), 3 Кастелло, Ригальо и Мартинэ. Конферансье А. А. Гланский. Дирижер П. М. Фурман. Кассы открыты с 3 до 9 час. веч.
КИНО (Закрыт. помещ.)	ЦИРК.

МОСКОВСКИЙ СТАНКО-ИНСТРУМЕНТАЛЬНЫЙ ИНСТИТУТ

ОБ'ЯВЛЯЕТ ПРИЕМ СТУДЕНТОВ на ОБЩЕТЕХНИЧЕСКИЙ факультет.

Институт готовит инженеров по а) конструированию, производству и эксплоатации металлорежущих станков, б) конструированию и производству инструмента, организации и эксплоатации инструментальных заводов и цехов.

Срок обучения 5 лет с отрывом от производства.

Нуждающиеся обеспечиваются стипендией и общежитием.

Заявления и документы направлять: Москва, 85, Вадковский пер., д. 3-а, Станко-инструментальный институт. Тел. Д 1-68-56.

Прием заявлений до 1 августа.

Явка на испытания по вызовам.

АДРЕС РЕДАКЦИИ и НКД-ВА: Москва, 40, Ленинградское шоссе, улица «Правды», д. 24. ТЕЛЕФОНЫ ОТДЕЛОВ РЕДАКЦИИ: Партийный — Д 3-10-60; Сов. строит. и Кр. Армии — Д 3-10-64; Сельск. — Д 3-10-62; Экономический — Д 3-11-04; Иностранный — Д 3-11-06; Информация — Д 3-15-00; Писем рабоч. и колхоз. — Д 3-10-50; Обзоров печати — Д 3-10-54; Школы, науки и быта — Д 3-10-66; Искусств — Д 3-11-66; Местной сети — Д 3-15-47; Фельетонов — Д 3-15-66; Критики и библиогр. — Д 3-11-07; Иллюстрационный — Д 3-10-60; Секретарей редакции — Д 3-10-64; Корреспондент. бюро — Д 3-15-60; Справочное бюро — Д 3-15-60; Отдел об'явлений — Д 3-30-12.

Уполномоченный Главлита № В—41744. Типография газеты «Правда» имени Сталина. Изд. № 497.

Pat. 15 3091 40-K
JUL 16 1936

Всесоюзная Коммунистическая Партия (больш.)

ПРАВДА

Орган Центрального Комитета и МК ВКП(б)

№ 179 (6785) | 1 июля 1936 г., среда | ЦЕНА 10 КОП.

Пролетарии всех стран, соединяйтесь!

СЕГОДНЯ В НОМЕРЕ:

Всенародное обсуждение проекта Конституции Союза ССР (2 стр.).

29 июня на железных дорогах Союза погружено **89.763** вагона — **103,2** проц. плана (6 стр.).

СТАТЬЯ: **С. Диковский**—Республика трудолюбивых (2 стр.).

Л. Фейхтвангер — При чтении проекта советской Конституции (2 стр.).

В. Чернявский—Зерновых и свеклы дадим больше, чем в прошлом году (3 стр.).

О партийных взысканиях (3 стр.).

ЛИТЕРАТУРНАЯ СТРАНИЦА: **И. Лежнев** —О народности критики. **В. Викторов** — Библиотека начинающего читателя. **В. Голицына**—Спасибо Гослитиздату!.. **Е. Троицкая**—Требования рабочего и библиотекаря (4 стр.).

Н. Красина—Ответственное дело и безответственные люди (3 стр.).

Д. Заславский — Как Стах идет на войну (5 стр.).

Прения о внешней политике в английском парламенте (5 стр.).

Митинг памяти Горького в Париже (1 стр.).

Останки Наты Бабушкиной прибыли в Москву (6 стр.).

РЕЖИМ ПРОЛИВОВ И ИНТЕРЕСЫ МИРА

22 июня в Монтре (Швейцария) открылась конференция черноморских держав и держав, подписавших лозаннское соглашение от 24 июля 1923 г., с целью пересмотра этого соглашения. Лозаннское соглашение, никогда не ратифицированное советским правительством, обязывало Турцию не держать никаких военных сил в двадцатикилометровой зоне по обеим сторонам Дарданелл и Босфора и не укреплять этих зон. Кроме того, контроль над проведением в жизнь этого соглашения был поручен международной комиссии проливов.

Турция подписала лозаннское соглашение вследствие того, что хотя она и победила в войне с Грецией, но была очень ослаблена войнами, которые ей приходилось вести почти беспрерывно с 1911 года. Турция опасалась, что западноевропейские империалистические державы ответят войной на ее отказ удовлетворить их требования. Как показали факты и документы, опубликованные позже (например, в биографии лорда Керзона, написанной его секретарем Гарольдом Никольсоном), оценка положения, данная турецкой дипломатией, была неверна, утверждение же советской дипломатии, что западноевропейские державы не способны были начать в 1923 году войну из-за проливов, было правильно.

За прошедшие со времени лозаннской конференции 13 лет положение серьезно изменилось. Турция укрепилась. Советский Союз стал сильнейшей мировой державой с интересами которой другие великие государства не могут не считаться. Кроме того, опасность, угрожающая Турции, в результате нынешнего положения в проливах, стала очевидной после всех событий последнего времени. Эти события показали, что ни устав Лиги наций, ни пакт Келлога не гарантируют от войны и что сила договоров все более и более отступает перед грубой силой. Исходя из этого изменившегося положения, Турция поставила перед заинтересованными державами вопрос о пересмотре лозаннского соглашения. Оценивая принципиально благожелательный ответ держав на требование пересмотра договора о проливах, германский контр-адмирал Гадов писал:

«...Общее «предварительное» согласие держав, принимающих участие в конференции, едва ли является удивительным, если принять во внимание тщательную предварительную подготовку вопроса и полную поддержку Турции СССР...

Великий может понять, «какие шансы на успех имела бы корректность Турции без стоящей за ней мощью СССР и собственной силы Турции». («Дейче альгемейне цейтунг» от 25 июня).

Существуют два возможных принципиальных решения вопроса о проливах. Либо Черное море об'является закрытым морем, в котором могут находиться военные корабли только черноморских держав. Тогда военным кораблям никаких других держав доступ в Черное море не может быть дозволен. Либо Черное море об'является открытым. Тогда черноморским державам надо предоставить неограниченное право вывода и обратного ввода их военных кораблей через проливы.

Если державы — участницы конференции в Монтре—не хотят об'являть Черное море закрытым морем, то Советский Союз вправе требовать неограниченного права для черноморских держав свободного прохода их военных кораблей через Босфор и Дарданеллы.

Чрезвычайно характерно, что Япония, заявившаяся тоже участницей конференции в Монтре, заняла особо резкую позицию в отношении требования СССР о предоставлении черноморским державам свободного права вывода и ввода их военных кораблей через проливы. Выходящая в Токио английская газета «Джапан кроникл» совершенно справедливо назвала японскую позицию «явно эгоистической и даже безобразно эгоистической».

Действительно, Япония, как известно, не имеет абсолютно никакого отношения к Черному морю, и эта ее позиция до очевидности продиктована общим антисоветским курсом ее политики. Однако названная токийская газета, высказывая трезвые и разумные суждения по вопросу о проливах, неправильно ссылается на то, что Советский Союз будто бы требует «особых прав для черноморских стран». В действительности речь идет не о каких-либо «особых правах», а о само собой разумеющемся естественном праве черноморских держав. Разве нужно доказывать что в Черном море и, следовательно, прежде всего в праве свободного выхода из него и входа в первую очередь заинтересованы черноморские державы? Разве не ясно, что хозяевами Черного моря должны быть прежде всего черноморские державы, а не кто-либо другой?

Необходимо констатировать, что эти истины не ясны не одной только Японии, а также и кое-кому другому из участников конференции в Монтре. К сожалению, даже и Турция не заняла совершенно ясной и определенной позиции по вопросу о правах черноморских держав. Во врученном ею на конференции проекте она предлагает ограничить право вывода военных кораблей черноморских держав тем же лимитом в 15 тысяч тонн, который она рекомендует установить для ввода в Черное море военных кораблей нечерноморских держав, желающих нанести визиты черноморским державам.

Правда, турецкий проект допускает еще возможность вывода отдельных военных кораблей черноморских держав, однако обусловливает его получением на то специального разрешения Турции. Таким образом, для вывода из Черного моря кораблей Советского Союза с целью перевода их в Балтийское море, в Северный или Тихий океан, т. е. с целью укрепления обороны других частей СССР, требуется разрешение Турции, а для визитов нечерноморских держав никаких разрешений не требуется. Совершенно очевидно, что приравнение черноморских держав к нечерноморским в вопросах, касающихся Черного моря, не выдерживает никакой критики. Нельзя жизненные интересы черноморских держав приравнивать к интересам нечерноморских держав, заключающимся в том, чтобы... совершать визиты в Черное море.

Ясно, что турецкое предложение не считается в достаточной мере с интересами СССР, находящимся в дружественных отношениях с Турцией и всегда считающимся с ее интересами. Не менее ясно, что в этом находит свое выражение давление на турецкую политику враждебных СССР влияний. Приходится с сожалением констатировать, что позиция Турции на конференции в Монтре не является дружелюбной в отношении СССР, как этого можно было бы ожидать на основании существующих долголетних дружественных отношений между обоими государствами.

Если Турция стремится к компромиссному решению вопроса, готовность к чему выразил тов. Литвинов, соглашаясь принять за основу для дискуссии турецкие предложения, то компромисс должен учитывать следующие моменты:

1) интерес безопасности Турции, который СССР готов учесть в полных размерах;

2) безопасность всех черноморских держав, одна из которых, а именно СССР, принуждена защищать свою безопасность не только на Черном море;

3) устав Лиги наций, который может требовать оказания помощи нечерноморским державам черноморскими вне Черного моря или оказания помощи черноморским державам нечерноморскими в Черном море.

СССР доказал всей своей политикой, что он не только не противопоставляет защиту своей безопасности защите безопасности Турции, но также не противопоставляет защиту своих интересов защите всеобщего мира. Требование внимательного и дружелюбного отношения к интересам защиты безопасности границ СССР есть требование, вытекающее из интересов сохранения общего мира.

Физкультурный парад в Минске

МИНСК, 30 июня. (Корр. «Правды»). Город проснулся необычно рано. Утро началось жизнерадостной песней, звонким смехом. В Минске сегодня парад физкультурников. И стар и млад вышли на улицу — кто участвовать в параде, а кто полюбоваться прекрасными юношами и девушками своего города.

С утра у фабрик и заводов, учебных заведений выстроились колонны физкультурников. Музыка и песни, ликующие песни о Сталине, кому белорусский народ обязан своей свободой и счастьем.

Центр физкультурного парада — площадь Свободы. Легкий ветерок колышет огромное полотнище — портрет товарища Сталина. К площади движутся колонны физкультурников. Улицы зацвели разноцветными майками и белоснежными костюмами.

На правительственной трибуне секретари ЦК КП(б)Б тт. Гикало и Волкович, председатель ЦИК тов. Червяков, председатель Совнаркома тов. Голодед, начальник гарнизона комдив Сердич, члены ЦК и правительства БССР.

Час дня. Парад открыла автомашина, задрапированная под мощный танк. Живые фигуры снайперов, гранатометчиков, мастеров меткого огня на танке символизируют несокрушимую мощь Красной Армии и неприступность Советской Белоруссии, форпоста великой советской страны на западной границе.

Сверкая на солнце штыками винтовок, идут студенты Минского физкультурного техникума. За ними — сводная детская колонна: школьники, пионеры, юные физкультурники — счастливые советские дети. Юноши держат в руках корзину цветов, в которой сидит девочка Майя. Приблизившись к правительственной трибуне, Майя вручает руководителям БССР букеты роз.

Динамовцы. Их ведет полковник Мельников. В синих комбинезонах идут летчики, парашютисты, фехтовальщики с рапирами, пловцы, мастера водного спорта. На байдарках, раскачиваясь, как на морской зыби, «проплыли» динамовцы-водники.

Перед трибуной проплыл на машине живой кусок границы. На машине мелкий кустарник, пограничные столбы. На столбах надпись: «СССР». Замаскированный в кустарнике, вблизи столба, стоит боец-пограничник. Сколько решимости в его глазах! Впереди машины движется свиное рыло. Острый штык винтовки пограничника готов в мгновение ока вонзиться в рыло врага.

Не успели смолкнуть аплодисменты по адресу пограничников, как новую их волну вызвал автомобиль, оформленный в виде огромной ярко алой розы. Из ее лепестков поднялась девочка и раздался звонкий детский голос: «Спасибо товарищу Сталину за счастливое детство!».

Движутся колонны Сталинского района. По площади, как бы на вершине Казбека, крепко вцепившись в ледяную корку гор, проплыли альпинисты. С трамплина к прыжку приготовился лыжник. Школьники при помощи огромных полотнищ голубого сатина изобразили морскую гладь. Впереди на легких лодочках качались гребцы. Показался колоссальный глобус. На верхушке — девушка под красным знаменем в окружении роз.

Над площадью прокатилось мощное красноармейское «ура». Это шли колонны красноармейцев-физкультурников. Бронзовые от загара, мускулистые, пришли они из полотняных городов, из лагерных палаток в столичный город на парад.

Колонну Ворошиловского района возглавляет группа физкультурников, одетых в национальные костюмы народов СССР. На автомашине щиты со статьями из проекта Конституции Союза ССР.

Отдельной колонной прошли физкультурники-колхозники. Как символ победившего навеки колхозного строя, они впереди несли макет государственного акта на вечное пользование землей.

Парад замыкала колонна общества «Спартак». У правительственной трибуны внезапно раскололся макет земного шара. Взвилось красное знамя социализма.

30 тыс. физкультурников, сильных телом и духом, демонстрировали свою молодость, красоту и здоровье, свою безграничную преданность партии, правительству, товарищу Сталину. В лице этих тысяч юношей и девушек демонстрировал свою молодость призванный к жизни ленинско-сталинской национальной политикой возрожденный белорусский народ.

Ф. ВИГДОРОВИЧ.
М. КИН.

Константин Алексеевич Шилов — командир торпедных катеров. **К. А. Шилов** отлично овладел боевой техникой и является одним из лучших командиров Краснознаменного Балтийского флота.

Парад физкультурников в Смоленске

СМОЛЕНСК, 30 июня. (Корр. «Правды»). Сегодня состоялся большой, красиво оформленный парад физкультурников, в котором участвовало свыше 10.000 человек. Парад принимали секретарь обкома ВКП(б) тов. Румянцев, предоблисполкома тов. Рагитов и руководители городских организаций. Перед началом шествия раздались громовые раскаты физкультурного «ура» в честь товарища Сталина.

Смоленск впервые видел такую мощную демонстрацию спортсменов, такой организованный показ молодости, здоровья и любви к родине.

ОТКРЫТИЕ СЕССИИ ПЛЕНУМА ЛИГИ НАЦИЙ

ЖЕНЕВА, 30 июня. (ТАСС). Сегодня открылась сессия пленума Лиги наций. Порядок дня сессии следующий: 1) оглашение письма Бенеша об уходе с поста председателя пленума, 2) доклад мандатной комиссии, 3) избрание нового председателя для настоящей сессии и 4) предложения председателя о процедуре обсуждения итало-абиссинского конфликта.

Открывший сессию в качестве председателя Совета Лиги наций Иден огласил письмо Бенеша и предложил отправить ему приветственную телеграмму в знак благодарности за его долголетнюю работу для Лиги наций (сегодняшнее заседание пленума Лиги наций — первое с момента основания Лиги, на котором Бенеш отсутствует).

После принятия текста приветственной телеграммы и доклада мандатной комиссии состоялись выборы председателя нынешнего пленума Лиги наций. Председателем избран Ван-Зееланд (Бельгия). За него подано 47 голосов из 50 участвовавших в голосовании.

На пленум прибыл негус, которому у входа в здание Лиги наций устроила овацию большая толпа, собравшаяся на улице.

До открытия пленума Лиги наций состоялось заседание бюро пленума, на котором обсуждался вопрос о намерении негуса выступать сегодня на заседании пленума. Делегаты Венгрии и Швейцарии возражали. Но против них энергично выступил де-Валера (Ирландия). Генеральный секретарь Лиги Авеноль констатировал, что все первые делегаты равны в правах и если негус пожелает выступить, то нельзя этому воспрепятствовать.

Постановлено предоставить председателю разрешение этого вопроса.

Германская печать о пленуме Лиги наций

БЕРЛИН, 30 июня. (ТАСС). Германская печать придает большое значение открывающемуся сегодня пленуму Лиги наций.

Женевский корреспондент «Франкфуртер цейтунг» указывает, что переговоры Идена с Блюмом и Дельбосом привели к «известному единодушию», и допускает возможность «восстановления нового фронта Стрезы». «Перед этими большими проблемами, — пишет корреспондент, — все более уменьшаются значение и интерес к абиссинскому вопросу».

Специальный корреспондент «Берлинер тагеблатт», редактор этой газеты Шефер, констатирует значительное сближение между Англией и СССР, достигнутое в Женеве по вопросу о проливах.

«Трудности между Англией и СССР в основном преодолены с бросающейся в глаза быстротой», — пишет он и добавляет:—«Это соглашение направлено по адресу Германии».

Специальный корреспондент «Фелькишер беобахтер», редактор внешнеполитического отдела этой газеты Шмит пишет: «Английская политика стоит перед важными решениями». Тут же автор переходит к угрозам по адресу Англии, заявляя:

«Слишком скорые решения неблагоприятно повлияют на будущие переговоры и существенно затруднят политическую стабилизацию Европы».

Эмиль Бюре о внешней политике Франции

ПАРИЖ, 29 июня. (ТАСС). Эмиль Бюре пишет сегодня в правой газете «Ордр» по поводу выступлений некоторых газет, настаивающих на отказе от политики коллективной безопасности.

«Вы не можете не знать, — пишет Бюре, — что разрыв франко-советского пакта дезорганизовал бы на пользу Германии Малую Антанту, Балканскую Антанту, а также наши позиции на востоке Европы. Я просто не понимаю, куда вы метите, очевидно, вы хотите союза с Германией, который, по моему мнению, означал бы конец исторической роли Франции. Нам нужно выбрать теперь одно из двух — либо уступить германскому людоеду и согласиться на роль жалкого попутчика, либо же оказать сопротивление его угрозе, об'единив все народы, над которыми эта угроза нависла».

МИТИНГ ПАМЯТИ ГОРЬКОГО В ПАРИЖЕ

ПАРИЖ, 30 июня. (ТАСС). Вчера в Париже состоялся митинг памяти Горького, созванный Международной ассоциацией писателей для защиты культуры. Председательствовал Жан Ришар Блок. В президиум были избраны также профессор Ланжевен, Андрэ Мальро, Франсис Журден и др. Все ораторы отмечали огромные заслуги Горького перед литературой и революционным движением и цитировали выдержки из его произведений.

Участники митинга, стоя, спели «Интернационал». В принятой на митинге резолюции указывается:

«Мы приветствуем Горького как друга Ленина и Сталина, героя борьбы за осуществление высшего идеала человечества».

Выборы в Финляндии и Финляндия перед выбором

Сегодня в Финляндии начинаются выборы. Они представляют особый интерес, потому что на этот раз исключительно тесно переплелись вопросы внутренней и внешней политики. Уже ход предвыборной кампании ясно обнаружил как расстановку сил, так и особую активность, проявляемую, с одной стороны, лапуасцами (фашистами), а с другой—коалиционерами.

По сути дела программа как лапуасцев, так и коалиционеров (партия крупной буржуазии) преследует одну и ту же цель, явно продиктованную из Берлина, цель непосильного для Финляндии роста вооружений и авантюристической политики, направленной против Советского Союза. Однако, если лапуасцы действуют открыто и грубо, то коалиционеры, которые до недавнего времени шли вместе с лапуасцами, стали сейчас поступать более самостоятельно и более осторожно.

Дело в том, что ярко выраженная германофильская политика лапуасцев, которая вызывает глубокое недовольство финляндского народа, отнюдь не желающего быть об'ектом авантюристических действий, была в последнее время широко разоблачена в международной печати. Мировая пресса не раз указывала на непосредственную связь лапуасцев с Берлином, откуда они черпали не только идеологические установки, но и совершенно конкретную материальную помощь в виде денежных субсидий. Можно не сомневаться, что и нынешняя предвыборная кампания лапуасцев финансируется из того же грязного источника. Блестящее тому доказательство—широкий размах развернутой лапуасцами кампании, на которую у этой экспозитуры гитлеровцев не хватило бы собственных средств.

Чтобы не быть точно так же скомпрометированными, коалиционеры решили замаскировать свою действительную политику мнимой ориентацией на Скандинавские страны. Под внешним невинным лозунгом сближения с ними коалиционеры хотят протащить все ту же программу сотрудничества с германским фашизмом на основе антисоветской политики.

Одним из самых ярких выразителей этой политики является влиятельный представитель партии коалиционеров, нынешний министр иностранных дел Хаксель. Именно он повернул за последние годы внешнюю политику Финляндии в русло сугубого германофильства и одновременно привел отношения между Финляндией и СССР к серьезному и значительному ухудшению.

Едва ли может обмануть кого-либо скандинавская маскировка г-на Хакселя. Всем еще памятны его почти одновременные с г-ном Беком «путешествия» по различным странам Европы с определенными планами и заданиями по непосредственной указке из Берлина. Достаточно показательно также и недавнее интервью г-на Хакселя, в котором он не совсем удачно пытался связать несвязуемое, — с одной стороны, соблюсти верность Берлину, а с другой, невинность своей скандинавской «доктрины». Ведь несовершеннолетнему ученику средней школы ясно, что если бы ориентация на Скандинавию была искренней, а не показной, то абсолютно ненужной была бы та программа непосильной милитаризации Финляндии с устройством множества авиабаз, с укреплением Аландских островов, вопреки международным обязательствам Финляндии, с увеличением сухопутных и морских сил Финляндии и т. д.,—программа, которую осуществляет нынешнее финляндское правительство по указке из Берлина. Всем ясно, конечно, против кого направлена эта программа милитаризации и вся нынешняя политика г-на Хакселя.

Эта политика осуществляется всеми мерами и всеми средствами. Независимо от того, что сам г-н Хаксель лично развивает активную деятельность против коллективной безопасности, он с такими же целями отправляет в разные путешествия своего непосредственного помощника и сподвижника из министерства иностранных дел г-на Рантакари. Этой же цели служили и многочисленные поездки пресловутого маршала Маннергейма. Заграничная печать должным образом оценила ставшие притчей во языцех «охоты» и «курсы лечения» финляндского маршала. Правые авантюристические круги Финляндии сотрудничают с Берлином как прямо, так и всякими косвенными путями, получая оттуда и драгоценный металл, и вооружения, и соответствующую идеологию.

Антисоветская позиция лапуасцев и коалиционеров ни в какой мере не отражает, конечно, настроений народных масс Финляндии. Народные массы хотят мира, меньше всего они хотят быть орудием в руках германского империализма, осуществлять его захватнические планы. Финляндский народ не хочет военных конфликтов, к которым ведет политика лапуасцев и коалиционеров. Серьезную угрозу, которую неизбежно влечет за собой приход к власти авантюристически настроенных элементов финляндской буржуазии, подчеркнул в своей статье о судьбах Финляндии бывший секретарь социал-демократической партии К. Вийк. Вийк писал:

«Эта партия (лапуасцев. — **Ред.**) могла бы использовать германо-советский конфликт для осуществления своих целей и захвата власти. Финляндия стала бы тогда колонией Германии; как это было в 1918 году, и самостоятельности Финляндии пришел бы конец».

Высказывания г-на Вийка лишний раз показывают, как тесно переплетаются на нынешних выборах вопросы внутренней и внешней политики Финляндии. Приход к власти лапуасцев и коалиционеров — этих наиболее авантюристических элементов финляндской буржуазии — грозил бы финляндскому народу не только фашистскими цепями, но и вовлечением в военный конфликт «во славу» германского фашизма.

Вся политика нынешнего правительства Хакселя—Кивиниэми делает эту угрозу все более близкой и реальной. Правые партии Финляндии — лапуасцы и коалиционеры, — ведя свою преступную политику по вовлечению финляндского народа в войну с СССР, стараются разжечь, искусственно поддерживать и насаждать в стране чувство зоологической ненависти к Советскому Союзу и в частности к русскому народу. Для этой цели они не гнушаются использовать старые воспоминания об угнетении финляндского народа царизмом, в особенности из эпохи пресловутого генерал-губернатора Бобрикова.

Вопреки всей этой клеветнической кампании, народные массы Финляндии знают, что Советский Союз, все населяющие его народы и в том числе русский народ не только не питают никаких враждебных чувств к трудящимся Финляндии, — как это пытаются внушить им лапуасцы и коалиционеры, — но, напротив, относятся с глубокой симпатией и дружбой к финляндскому народу. Это касается как периода борьбы финляндского народа с царизмом, так и последующего этапа — после освобождения финляндского народа от ига царизма в результате победы социалистической Октябрьской революции.

Народы Советского Союза желают жить в ничем не омраченной дружбе с финляндским народом, но для этого необходимо, чтобы в Финляндии был положен конец беспримерной пропаганде злобы и ненависти к СССР и чтобы Финляндия вела действительно свободную политику, а не политику по указке из Берлина.

В последний час

«Таймс» о финансовом положении Польши

ЛОНДОН, 30 июня. (ТАСС). Редактор финансового отдела «Таймс» пишет, что сообщения, полученные из Варшавы, не оставляют никакого сомнения относительно того, что финансовые затруднения Польши увеличиваются. Редактор делает намек на то, что Польша предпримет дальнейшие шаги в смысле отказа от платежей по военным займам.

Велогонки Москва—Ленинград

КАЛИНИН, 30 июня. (Корр. «Правды»). Около 4 часов дня на Советской площади финишировали первые велосипедисты — участники большой сквозной гонки Москва — Ленинград, организованной обществом «Спартак».

В 3 часа 57 минут легко проходит ленту финиша Владимир Макаров. Он прошел 168 километров от Москвы до Калинина за 6 часов 16 минут 15 секунд. За ним занимал второе место, идет Просвирин (6 час. 18 мин. 43.5 сек.). И третьим приходит к финишу первого этапа гонок Назаров, пройдя от Москвы до Калинина за 6 час. 33 мин. 45 сек.

Последние гонщики проходят ленту финиша в 6 час. 20 мин. вечера.

Из 109 участников, стартовавших в Москве, до Калинина дошел 91.

Завтра, в 6 час. 30 мин. утра, — старт на второй этап гонок Калинин—Валдай.

Москва выиграла матч четырех городов

ГОРЬКИЙ, 30 июня. (Корр. «Правды»). Сегодня состоялись последние соревнования матча четырех городов: Москвы, Харькова, Баку и Горького.

В беге на 800 метров москвичка Васильева установила новый рекорд СССР: 2 минуты 15,9 секунды. Бег на 5.000 метров легко выиграл Георгий Знаменский; его результат — 15 мин. 8,9 секунды.

Футболисты Москвы выиграли у горьковских со счетом 4 : 0. Встреча футболистов Харькова и Баку окончилась победой первых (1 : 0).

В итоге соревнований первое место в матче городов заняла команда Москвы.

ВЫПУСК УЧИТЕЛЕЙ СРЕДНЕЙ ШКОЛЫ

Вчера в Московском педагогическом институте им. Бубнова состоялся выпуск 488 учителей средней школы и 80 аспирантов, выдержавших государственные испытания. 54 выпускника сдали испытания по всем дисциплинам на «отлично». Среди выпускников — 117 членов ВКП(б).

Окончившие институт направляются на работу в различные республики, края и области Союза.

На торжественном акте в институте с большой речью выступил народный комиссар просвещения тов. А. С. Бубнов.

Собрание студентов послало приветствие товарищу Сталину.

Всенародное обсуждение проекта Конституции Союза ССР

Меня выпестовала родина

Проект Конституции я читаю и перечитываю с неослабным интересом. Нет слов, чтобы выразить огромную радость, которая вызвана во мне этим всемирно-историческим документом. Буржуазные конституции обманывали и обманывают трудящихся. Только у нас все трудящиеся независимо от рас и национальностей получают действительное право на труд, на образование и на отдых. Больше того—эти права у нас уже осуществлены. Перед нами открыта широкая дорога к счастью.

Советская власть обеспечила мне возможность учиться с малых лет. Я учился бесплатно и стал летчиком. Летаю 8 лет, за это время испытал 12 типов самолетов и вожу их без единой аварии. Недавно правительство отметило мою работу высокой наградой — орденом Ленина.

У меня 5 братьев и 3 сестры. Они счастливы так же, как я. Один мой брат — конструктор на заводе «Азовсталь», другой —зоотехник в Мариуполе, третий—педагог, четвертый — бухгалтер-ревизор, пятый—квалифицированный рабочий. Одна сестра работает агрономом, другая кончает аспирантуру по народному образованию, третья — колхозница. Только благодаря советской власти мы получили возможность стать грамотными, полезными людьми. Об этом наши родители не смели раньше и мечтать.

Проект Конституции я одобряю целиком. Хотел бы внести лишь два добавления. Мне кажется, что в статье 121-й нужно указать, что право на образование обеспечивается обучением в об'еме средней школы.

Нашей стране нужны грамотные кадры. По указанию партии и правительства в стране развернуто огромное строительство новых школ. Улучшилась подготовка учителей. Все это вполне обеспечивает возможность дать всей детворе среднее образование.

В проекте Конституции ничего не сказано о детях. Такая статья необходима. Ее можно изложить примерно так:

«В целях всестороннего развития детей комсомол и наркомпросы союзных республик создают разные детские учреждения. Советы депутатов трудящихся обеспечивают детские учреждения необходимыми материальными и культурными средствами для воспитания детей».

Старший лейтенант, орденоносец А. ГУБЕНКО.

—o—

ПОМОЩЬ ОРГАНАМ ВЛАСТИ — ДОЛГ ГРАЖДАНИНА СССР

В капиталистических странах массы населения отстранены от участия в государственном управлении. Только в нашей стране обеспечено участие широких масс в управлении государством.

Вот почему я предлагаю внести в Конституцию специальную статью примерно следующего содержания: «Граждане СССР привлекаются к выполнению государственных обязанностей в органах управления и к контролю над государственным аппаратом.

Участие в секциях и других массовых органах советов, активная и непрерывная помощь органам власти являются долгом гражданина СССР».

Шлифовщик Московского инструментального завода СРЕТЕНСКИЙ.

НА СОБРАНИИ В КАРЕЛЬСКОМ КОЛХОЗЕ

Карельскую деревню Кондуши (Олонецкий район, Карельской АССР) только деревянная изгородь отделяет от финляндской деревни Грозная.

Сюда, в Кондуши, подсылались из-за кордона диверсанты. Они сожгли тракторный сарай. Два раза поджигали в колхозе «Заря» столовую. Колхозники зорко стерегут границу. Заместитель председателя колхоза Иван Мартынович Михайлов задержал уже несколько шпионов. Правительство отметило его заслуги орденом «Знак Почета».

Две деревни... Советская — Кондуши и финляндская — Грозная. Два мира. Грозная осталась деревней чересполосицы, кулацких хуторов и нищеты. Кондуши — это из года в год растущий колхоз, который быстро и уверенно идет к зажиточной жизни.

На-днях колхозники, собравшись в своем клубе, обсудили проект Конституции. Ниже мы печатаем отдельные речи, произнесенные на этом собрании.

ФИНСКИМ ФАШИСТАМ НЕ СКРЫТЬ ПРАВДЫ ОТ ТРУДЯЩИХСЯ

Петр Семенович Денуев, *колхозник*

Мы, старики-карелы, хорошо помним и царскую конституцию, и царские законы. Нам законов тогда не об'ясняли. Мы могли только в газетах прочитать: «Божьей милостью мы, Николай второй, император Всероссийский, царь польский...»

Была у меня до революции сошка и лошаденка за 18 рублей. Вот все, что мне эта «божья милость» дала. Что такое были Кондуши до революции? Столыпин разделил деревню на хутора. Бедноте пришлось отсюда уходить, продавать свое имущество. За 400—500 километров уходили люди искать работу. Нам, карелам, особенно трудно приходилось, когда работы не было. Язык русский плохо знаешь, далеко не уйдешь. А к тому же не любило нас царское правительство, с презрением называло нас карелками... Молодые того не помнят, что было раньше, все получают готовым. Мыслимо ли было, чтобы мы, карелы глухой, далекой деревни, в прежнее время получали такую помощь от власти, как в этом году?.. Прислали нам несколько тракторов. При помощи тракторов мы выкорчевали, вспахали 30 гектаров и засеяли. А ведь земля у нас в Карелии трудная... Прислала нам эту помощь Виллинская МТС.

Проект Конституции говорит, что каждый гражданин имеет право учиться. У меня дети 12 и 14 лет дроби уже знают. Двигатель знают. До чего мы отстали от детей!

Финские фашисты боятся, чтобы крестьяне-финны смотрели на нашу жизнь. Но нашу жизнь, нашу правду не скрыть. Замечательной стала наша жизнь. И если враг захочет отнять то, что мы завоевали, тогда, как в песне поется, в шеренгу пойдем боевую.

ХОЧЕТСЯ КРЕПКО ПОЖАТЬ РУКУ ТОВАРИЩУ СТАЛИНУ

Никифор Никифорович Герасимов, учитель школы

Я сам из деревни Бажино, Ленинградской области, сын крестьянина. Когда я сообщил родителям, что получаю 785 рублей в месяц, они не поверили... Я ведь при царизме не имел не только ситцевой, но и холщевой рубахи... Мать давала кусок хлеба, весь не с'едал, оставлял на завтра. Два дня назад я получил сообщение от отдела народного образования, что меня посылают на четыре года в Педагогический институт. Возможно ли было это раньше? Вот как на деле уже осуществляется новая Конституция. И я сам себя иногда спрашиваю: давно ли ты был разут, оборван, а сейчас культурный человек и учишь других... Я взволнован проектом Конституции. За сердце берет! Хочется крепко-крепко пожать руку тому, кто является инициатором этой Конституции, дорогому товарищу Сталину.

ПРАВО НА ОБРАЗОВАНИЕ, ПРАВО НА РАДОСТЬ

Матвей Еремеевич Деляев, *колхозник*

Здесь, обсуждая проект Конституции, каждый вспоминает тяжелое прошлое. И его нужно вспоминать. Наши дети получат сталинскую Конституцию готовой, а мы, отцы их, переживали нищету, боролись с белофинскими бандами за то, чтобы у нас была эта Конституция.

Я в 12 лет остался без отца. Маленькое, слабенькое хозяйство было у меня. У нас в деревне не было учителя. Ходил сын попа нас обучать. А теперь у нас есть учитель, хорошая школа. Дети у нас могут получать и среднее и высшее образование. Раньше крестьянский ребенок имел право только на беспросветную нужду, на тяжелое детство, а теперь имеет право на радость, на образование. Многие из наших детей кончили здесь школу и пошли дальше учиться. Восемь человек из нашего села учатся в техникумах, четверо—на рабфаке, 18 человек—в десятилетках и 43—ученики 6-го и 7-го классов.

Какой пункт проекта ни возьмешь—это право жить по-человечески, право жить радостно и зажиточно.

БЕРЕЧЬ СОВЕТСКУЮ ГРАНИЦУ, КАК ЗЕНИЦУ ОКА

Иван Мартынович Михайлов, колхозник-орденоносец

Мы, товарищи, в двух — трех метрах от границы. Враги нас не забывают. На полях, на уборке — всюду мы должны смотреть, чтобы ни один из них не перешел нашу границу. Проект Конституции говорит, что защита отечества — священный долг каждого гражданина СССР. Мы, колхозники, живущие на границе, выполняем свой долг с честью. Мы любим свою страну. Мы — советские патриоты. Мы будем беречь советскую границу, как зеницу ока.

Товарищи, я помню, как вызвали меня и других колхозников в Петрозаводск на праздник. Мне подарили золотые часы и многое другое. Меня пригласили в Москву, мне дали орден. Меня чествовали, как героя, но я не герой, я такой же советский патриот, как и вы все.

Каждый из нас должен так работать, чтобы быть достойным великого звания гражданина Советского Союза, чтобы оправдать те большие права, которые дает нам новая Конституция.

* * *

После обсуждения собрание колхозников принимает единогласно резолюцию:

«Заслушав сообщение о проекте новой Конституции, мы, колхозники, живущие на границе с фашистской Финляндией, одобряем целиком проект Конституции, который насыщен заботой партии и правительства и лично дорогого товарища Сталина об улучшении жизни народов СССР».

Дополнения и поправки к проекту Конституции

(Из писем, поступивших в редакцию)

В статье 6-й, говорящей о всенародном достоянии, перечисляются все виды транспорта — железнодорожный, водный и воздушный, кроме автомобильного. По-моему, нельзя обойти молчанием и автотранспорт, приобретающий с каждым годом все большее и большее значение.

П. Логвинов.

г. Россошь.

В основном законе нашего государства должна быть определена конечная цель СССР — построение коммунистического общества. Поэтому предлагаю добавить к главе первой об общественном устройстве следующую статью: «Конечной целью СССР является построение коммунистического общества».

Ф. Гуляев.

Москва.

Считаю нужным дополнить главу IX «Суд и прокуратура» статьей о народных следователях. В ней нужно указать, что народные следователи назначаются областными прокурорами сроком на три года. Старшие следователи областных прокуратур назначаются прокурором союзной республики сроком на три года.

Руденко.

Сталино.

В проекте Конституции есть статья о праве свободного выхода каждой союзной республики из СССР. Эту статью нужно уточнить, указав, что за каждой союзной республикой сохраняется право свободного выхода из СССР, если за выход из Союза проголосует не менее трех четвертей населения данной республики.

Лаптев.

Смоленск.

Северный край необходимо разделить на две области — Северную с центром в городе Архангельске и Вологодскую с центром в городе Вологде. Это улучшит руководство рядом районов, отделенных большим расстоянием от Архангельска.

В. Скворцов.

Пос. Харовск, Северного края.

Предлагаю разукрупнить Ленинградскую область, выделив из нее Мурманский округ в качестве самостоятельной области с центром в г. Мурманске. Перспективы для хозяйственного и культурного развития новой области огромны.

И. Герасимов.

В проекте Конституции не говорится о депутатских группах. Остается неясным—будут ли существовать депутатские группы впредь, или же они упраздняются. Если депутатские группы остаются, о них надо упомянуть в Конституции.

Председатель депутатской группы Махачкалинского рыбо-консервного завода Казаров.

Доцент Запорожский внес предложение *привлекать к уголовной ответственности* родителей, не отдающих своих детей в школу (см. «Правду» от 26 июня). Это предложение неверно, так как смазывает огромное стремление трудящихся к учебе. Родители хорошо понимают значение учебы. Если в виде исключения и найдутся немногие, которые не захотят отдать своих детей в школу, то можно применить к ним меры общественного воздействия, не прибегая к уголовному кодексу.

Холоднов.

Москва.

ЛИОН ФЕЙХТВАНГЕР

При чтении проекта советской Конституции

В то время как буржуазно-европейские государства вынуждены отказаться даже от фикции равноправия своих граждан, за которой на деле скрывалось фактическое неравенство, проект Конституции Советского Союза впервые в истории человечества об'являет свободу и равноправие своим основным законом.

Уродства капиталистического строя привели к тому, что многие даже так называемые передовые мыслители относятся с тупой покорностью к отказу некоторых европейских государств от государственного строя, основанного хотя бы на подобии разума, и потеряли всякую надежду на возможность восстановления разумного общественного строя. В этих условиях особенно счастливым фактом является то, что Советский Союз может провозгласить, что он довел до конца постройку фундамента своего бесклассового общества, основанного на принципах разума.

Надо думать, что будущие историки оценят этот законодательный акт, как важнейший после «Коммунистического Манифеста». Ясно, что при чтении этого законопроекта свободно вздохнут все те, кто не желает, чтобы основой человеческого общества являлись мистические, противоречащие здравому смыслу принципы.

В настоящее время существуют три рода конституций: конституции государств откровенной буржуазной диктатуры, буржуазно-демократических стран и Советского Союза.

Конституции государств буржуазной диктатуры отказываются даже от подобия разумного строя. Они отдают все права кучке людей, освобождая их от всех обязанностей. Это делается не на время, это не средство для достижения цели, а самоцель и основной принцип государства. Эти государства возводят неравноправие в закон. Они запрещают свободное мышление и научное исследование. Конституции государств откровенной буржуазной диктатуры видят высшую цель в насилии, в подавлении человека.

Конституции буржуазных демократических стран на словах предоставляют всем гражданам одинаковые права и обязанности. В этих конституциях чувствуется дыхание свободы и равенства, но этим дыханием все и ограничивается. Средства производства остаются в руках немногих. Буржуазно-демократические конституции приятно читать, но когда к ним ближе присмотришься, они оказываются миражем и пустыми фразами. Эти конституции существуют только для того, чтобы их читали, чтобы о них говорили, но не для того, чтобы их проводили в жизнь. Это — декорации, это — домики, на которые приятно смотреть, но в которых нельзя жить, так как они не имеют фундамента и балок, на которые можно было бы опереться. Это — разрисованные домики. Можно было бы привести еще и другое сравнение: конституции буржуазно-демократических стран напоминают огромные дома, в которых все квартиранты пользуются одинаковыми правами, с тем лишь исключением, что одна десятая всех квартирантов получает девять десятых дома в свое пользование, а остальные девять десятых жильцов должны пользоваться одной десятой дома.

Проект Конституции Советского Союза дает всем советским гражданам те самые права, которые до сих пор являлись лишь украшением буржуазно-демократических конституций, а именно: свободу совести, свободу слова, свободу печати, свободу собраний, уличных шествий и демонстраций. Если до сих пор буржуазно-демократические государства гордились этой частью своих конституций и утверждали, что трудящиеся Советского Союза не имеют этих прав, то теперь антисоветская пропаганда теряет и это свое основное оружие. Друзья Советского Союза особенно должны указывать на одно различие, а именно—на то, что буржуазно-демократические конституции стыдливо молчат об основах своего общественного строя, в то время как проект Конституции Советского Союза излагает в первой главе в статьях 1—12 эти основы с предельной ясностью, на какую только способна человеческая речь.

Эти статьи проводят в самой простой, эффективной и разумной форме различие между личной собственностью и собственностью социалистической, государственной. Эта первая глава советской Конституции закладывает единственно возможную основу подлинного равенства людей. Она означает осуществление идеала, за реализацию которого боролись лучшие теоретики государственного устройства в течение многих тысячелетий.

Какой туманной фразой кажется по сравнению с этими ясными, для всех понятными формулировками тезис: «Частные интересы подчинены общему благу»! Этот голый тезис, не сопровождаемый каким-либо конкретным содержанием, помогает крупнейшему государству буржуазной диктатуры скрыть тот факт, что только немногие владеют средствами производства, а миллионы голодают.

Вчера, 30 июня, в Киеве состоялся большой детский праздник. Несколько тысяч ребят провели день за городом. На снимке: группа школьников на грузовике отправляется в Голосеевский лес.

Снимок Р. Диамента, доставлен на самолете летчиком тов. Тимашевым.

С. ДИКОВСКИЙ

Республика трудолюбивых

«Когда цародам раздавали счастье, чувашин завязывал онучи и опоздал на дележ».

Быть может, невеселая шутка эта вырвалась из народной груди, когда по Волге плыли виселицы с казненными пугачевцами-чувашами, быть может, позже, во время пожаров усадеб и разгула карательных экспедиций в 1905 году. Важно не это. Как седые волосы вылают возраст человека, так старые поговорки напоминают нам о прошлых народных невзгодах.

Из докладов царских министров, из рапортов исправников и отчетов заезжих чиновников мы видим Чувашию угрюмым, лесным мирком, царством дремы, лаптей, курных изб и согнутых спин.

Почти все города современной Чувашии были основаны как форпосты колонизаторов, Курамыш, Чебоксары, Ядрин, Цивильск — все это стрелецкие крепости, содержавшие когда-то обширные гарнизоны. Не случайно, что строители, закладывая фундаменты новых домов, чаще, чем кувшины или сохи, находят куски кольчуг, бердыши, пищали и ядра.

Для царской России Чувашия была рынком рабского труда. Отсюда гнали крестьян на «заселение и сплавное дело», на «селитренное варенье», на постройку петровских фрегатов, казарм и дворцов Петербурга.

Не ждал счастья, а завоевывал его чувашский народ, созревая в восстаниях и бунтах для решительной схватки.

Маршалы Красной Армии помнят отряды бойцов-чувашей, громивших контрреволюцию на Восточном и Южном фронтах. В частях Красной Армии было много самоотверженных сынов чувашского народа.

...Впрочем, когда со скоростью 80 километров мчишься по выхоленным чувашским дорогам, меньше всего думаешь об истории, — настолько ярка и содержательна жизнь одной из передовых советских республик.

Сегодня на территории в 18 тысяч кв. километров живет почти миллион чувашей.

Хлеб и леса — основное богатство республики. Но не зерно и не рощи корабельного леса прославили Чувашию в семье советских республик. Слава ее — слава культурных и трудолюбивых хозяев, сумевших с редкой энергией вытащить Чувашию из грязи, нищеты и невежества.

Еще в 1924 году чувашский крестьянин, ковыряя землю дедовской сохой, снимал нищенский урожай в 4,9 центнера. Колхозная Чувашия утроила эту цифру и собирается учетверить. В этом году в Порецком, Алатырском, Мало-Яльчиковском и других районах рассчитывают снять 90 пудов ржи с каждого га. А ведь лето 1936 года — жаркое лето. В республике сравнительно мало воды. Чувашия — возвышенное плато между Сурой и Волгой, где тысячи оврагов играют роль дренажных канав. К тому же и сюда долетает горячее дыхание заволжских суховеев.

Мчишься сегодня по раскаленной дороге и вдруг сквозь ровное посапывание автомобиля начинаешь различать ритмичное и отрывистое чавканье машины. Посреди поля стоят бочки с водой и пожарная помпа. Восемь бронзовых, мокрых парней беспрестанно качают воду, а среди пшеницы, с начищенным брандспойтом в руках, ходит сильная и спокойная девушка. Шеки ее полыхают зноем, волосы выбились из-под платка, мокрая холщевая юбка прилипла к ногам. На небогатой земле, где отец и мать вымаливали милость у бога Пелюха, молодая чувашка отстаивает от солнца будущий урожай...

Есть в Чувашии колхозные хозяйства, по сравнению с которыми образцовые помещичьи фермы выглядели бы, как курная изба перед каменным домом. В колхозе им. Сталина (Вурнарский район) электрифицированы даже коровники и конюшни. Здесь колхозники имеют собственное звуковое кино и печатную газету. Но колхоз этот не уникум, а только один из лучших. Уже давно и успешно соперничают с ним соседи — зеленовцы, а у тех оспаривают первенство богатые порецкие и малояльчиковские колхозы.

...Оборвались посевы, блеснула чешуей Волга, и видны бесконечные караваны плотов, скользящих по обмелевшей реке. Треть территории всей Чувашии—под сосновыми, березовыми, липовыми и дубовыми рощами.

На берегу Волги ниже Чебоксар находится комбинат, которому во многом обязаны наши заводы и новостройки. Комбинат этот выпускает стандартные дома-общежития. На складах штабелями лежат полы, потолки, каркасные стены, косяки, окна, двери, даже ограды для палисадников,— целые поселки.

Мы застаем комбинат в трудные дни. Пилы не успевают резать бревна, ползущие с биржи непрерывным потоком, камеры не успевают сушить доски, сборщики—сколачивать бархатистые, свежие брусья. Рам и дверей, которыми завален цех, хватит на целый город.

Еще значительней комбинат в Шумерле. Здесь медленнее ползут тяжелые бревна, резче звон металла, темнее опилки. Идет чувашский луб — дерево прочное и упрямое. В цех поднимаются дубовые бревна, а в полукилометре от первой рамы склад принимает колеса, кресла, стулья, шкафы, канцелярские столы и бюро. Шумерля — всесоюзный меблировщик учреждений.

У промышленности Чувашии отличные перспективы: всюду — в Совнаркоме, в горсоветах, вузах, райисполкомах — говорят о залежах фосфоритов и сланцев, о синтетическом каучуке, о чувашской бумаге, о чувашских гидростанциях, сукнах, спичках и десятках других производств.

Многих из будущих предприятий нет еще даже на кальке, но, точно готовясь заранее к большим грузовым потокам, Чувашия с замечательной энергией строит дороги.

Только тот, кто знает мерзость российских проселков, может по-настоящему оценить трудолюбие и упорство чувашского народа. Маленькая Чувашия имеет 11 тысяч километров дорог. Асфальта вы здесь не увидите, булыжник и щебенка измеряются только десятками километров. Но нет в этой республике села, куда нельзя было бы проехать на автомобиле, нет участка, где не прошлись бы лопата, грелер, каток. Я не знаю, есть ли в других, более богатых республиках автовокзалы? В Чувашии есть. Возле Канаша стоит двухэтажное каменное здание автовокзала и одновременно гостиница для проезжающих.

...Когда хотят выразить представление об аккуратности и обжитости, говорят: «Это немецкий пейзаж». Здесь просится другое определение — чувашский пейзаж. Это рощи дубов — современников Петра и наполеоновских войн, это поля, точно гребнем прочесанные от сорняков, это мелный цвет «плановых» красногорбатских коров и быков, это светлый тес новых школ и мостов, колхозные гаражи и дороги.

Международные дорожные знаки предупреждают тут шофера о поворотах, переездах и спусках. Надписи и стрелы указывают путь в города и колхозы. В Чувашии не найдешь тракта, где бы не попадались аккуратные, миниатюрные дома с палисадниками, молодыми деревьями и вывеской «Дорожная бригада».

За дорогами в Чувашии следят 800 колхозных бригад, в распоряжении которых 1.900 лошадей. На один километр дороги приходится один бригадник-дорожник, на каждые два километра — лошадь.

Глубоко символично, что именно чуваши — народ-пасынок Российской империи — теперь в советской стране одними из первых ввели всеобщее начальное обучение.

До революции были грамотными только 18 проц. чувашей, а среди женщин, умевших читать, насчитывалось едва 3—4 проц. 80 чувашей из каждой сотни болели трахомой. Народ слеп. Воспаленными! больными глазами смотрел он на колонизаторов, захватчиков лучших земли и берега рек.

Усилиями чувашского правительства, благодаря героической работе врачей трахома перестала быть народным бедствием. Число больных трахомой уменьшилось в Чувашии в пять раз, а в ближайшие годы эта некогда грозная болезнь вовсе перестанет быть опасностью.

Сегодня в Чувашии больше тысячи начальных и средних школ, 4 института, 8 рабфаков, 23 техникума, 158 тысяч учащихся. И вот достойный итог работы чувашских педагогов: 95 чувашей из ста могут самостоятельно прочесть проект Конституции — документ торжествующей социалистической силы.

Само партийное руководство и правительство республики — живой пример победы сталинской национальной политики. Секретари обкома тт. Петров и Андреев, председатель Чувашского ЦИК Никитин, председатель Совнаркома Токсин, наркомы республики,— все это сыны чувашского народа, бывшие крестьяне, рабочие, учителя.

За короткий срок трудолюбивый и талантливый чувашский народ вырастил свою интеллигенцию, подготовил более тысячи инженеров, агрономов, учителей с высшим образованием, писателей, музыкантов, художников, скульпторов, певцов, композиторов.

Словарь чувашского народа за годы революции, строительства, коллективизации вырос вдвое. Создан свой литературный язык, своя драматургия, поэзия и проза, свои театры, свои кинокартины. В небольшой Чувашии выходят 40 газет, журналов и альманахов.

В столице Чувашии Чебоксарах — городе с 30-тысячным населением — работают 3 театра. Вероятно, в недалеком будущем Чувашия услышит свою первую оперу, построенную на народных мелодиях и сказаниях.

Только на-днях закончился республиканский радиофестиваль, выявивший в чувашских колхозах пятнадцать тысяч певцов, гусляров, гармонистов, скрипачей, поэтов, сказочников, импровизаторов-рассказчиков.

Когда по колхозам был об'явлен смотр самодеятельности, заговорили, запели, заиграли люди, которых до сих пор знали только как хороших сеятелей, конюхов, дояров, сплавщиков леса. В одном из колхозов 70-летняя старуха играла на древних деревянных трубках, пролежавших на дне сундука со дня свадьбы. В другом районе колхозница настолько искусно исполнила трудный, современный романс, что у жюри, слушавшего певицу по радио, возникло сомнение: не граммофонная ли это запись. Случай этот проверили, и оказалось, что обладательница замечательного голоса поет безукоризненно, подражая патефонным пластинкам.

Всей Чувашии известен певец Федоров—человек острейшего слуха и бездонной памяти. Когда нужно было записать чувашские мелодии, Федоров спел комиссии пятьсот песен старой и современной Чувашии.

* * *

Чувашию еще нельзя назвать богатой республикой. Она станет ею, когда любой гектар в любое лето станет давать 17—18 центнеров зерна, когда красногорбатские и симментальские породы окончательно вытеснят убогий скот, колхозные гаражи станут такими же обыденными, как конюшни, а на залежах фосфоритов поднимутся новые химические комбинаты.

Время это не за горами. Это знает любой чувашин от председателя Совнаркома до пастуха.

Недаром, когда кто-нибудь вспоминает древнюю горькую поговорку о лежке счастья и неповоротливом чувашине, люди смеются.

— Ну, знаете, — говорят чувашские патриоты, — тот чувашин нарочно не спешил... Он знал, что сядет прямо в автомобиль.

Чебоксары.

ЧТО МОЖЕТ ПОМЕШАТЬ УБОРКЕ УРОЖАЯ

(От северокавказского корреспондента «Правды»)

То, что комбайн стал главной уборочной машиной в крае, все знают. Около комбайнов кипит работа. Подавляющее большинство комбайнов отремонтировано, часть уже вывезена на участки. Сейчас окончательно проверяется готовность к полевой работе: проверяются и машины и люди.

Комбайнеры принимают машины придирчиво, не пропуская ни одной без осмотра, без ощупывания каждой детали, требуют немедленного исправления недоделок. Механики, инструктора, сдавая машины, нарочно делают специальные «поломки», нарушают регулировку, тут же предлагают комбайнерам исправить недостатки, отрегулировать машину, установить хедер на уборку различных хлебов (высокий, низкорослый и т. п.). Такая придирчивая проверка особенно важна, если учесть, что имеющих опыт самостоятельной работы комбайнеров по МТС есть лишь 950, а новых подготовлено около 2 тысяч.

Комбайны, тракторы выйдут в полной готовности на участки и приступят к работе. Но сколько времени, скажем, смогут работать агрегаты Правокумской МТС, которая только для своих 16 комбайнов (не считая уже автомашин) должна иметь запас в 16 тонн бензина, а залила сейчас лишь одну тонну; вместо 60 тонн керосина залито всего 6 тонн. Или как, например, будет обстоять дело в Джалгинской МТС, не имеющей еще и десяти процентов десятидневного запаса горючего, да и во многих других МТС положение с горючим не лучше.

Возьмем другое. Небольшая поломка комбайна без ремонтной базы обязательно вызовет колоссальные простои. Но парк комбайнов не обеспечен авторемонтными передвижками — в МТС есть не больше половины необходимого количества автопередвижек.

Нет также и нужного количества сцепок для работы двух комбайнов на тракторе «ЧТЗ». Эта мощная машина не всюду будет полностью использована.

Состояние автопарка сейчас одно из наиболее слабых мест в подготовке к уборочной. Со всей наглядностью подтверждают это такие данные: по зерновому управлению краю из 764 грузовых автомобилей 40 процентов не в ходу из-за отсутствия резины — покрышек, камер. Для этих машин нехватает 300 аккумуляторов. По хлопковому управлению из 787 грузовиков не отремонтировано 159, без резины стоят 200 машин, нехватает 400 аккумуляторов.

А. ДУБИЛЬЕР.

—o—

Рекорды Паши Ковардак

РОСТОВ-НА-ДОНУ, 30 июня. **(Корр. «Правды»).** Трактористка Каневской МТС Паша Ковардак, награжденная орденом Ленина, продолжает упорно бороться за сохранение звания ведущей трактористки страны.

На 28 июня трактор «Сталинец», на котором работает Ковардак, уже выработал 2.304 гектара. На долю Паши приходится 1.394 гектара, на долю второго тракториста тов. Бородавки — 910 гектаров. 23 июня она культивировала пары. За смену прокультивировала 116 гектаров, что в переводе на мягкую пахоту составляет 46 гектаров.

С начала года Ковардак выработала 1.061 трудодень. До конца года она, видимо, выработает не меньше. Полугодовой заработок ее равняется минимум 4.200 рублей деньгами и 70—80 центнерам зерна.

Ответственное дело и безответственные люди

Хорошо, когда человек любит порученное ему дело! Но любить надо, как говорится, с умом. Ибо любовь безрассудная дает результаты плачевные, а порою и просто вредные.

В рабочем поселке Бор (район того же наименования, Горьковский край) строятся две школы. Одна из них — новая. Другая — так называемая переходящая, потому что строительство начато еще в прошлом году. Районный отдел народного образования возглавляет Керженцев, человек решительный, наделенный качествами прямого администратора, безрассудно любящий свое прямое дело — школьное строительство. Собственно не строительство двух школ в районе, а только одной переходящей. Причина пристрастия Керженцева заключалась в том, что районный отдел народного образования и его заведующий сами руководят работами по достройке этой школы, а новостройка передана по договору Борскому стекольному заводу.

Передать по договору вовсе не означает снять с себя ответственность за своевременное снабжение строительства всеми необходимыми материалами. Но этой простой истины не желает понимать Керженцев. Поэтому он незаконным образом стягивает кирпич и цемент лишь на «подведомственную» ему стройку, лишая завод и новую школу строительных материалов, полагающихся по плану и разнарядкам.

Результат произвола Керженцева налицо: техническая готовность новой школы к 20 июня выражается скромной цифрой — 25 проц. Договор, разумеется, заводом будет нарушен, ибо при таких условиях работы немыслимо закончить строительство школы к 10 августа. Кстати сказать, техническая готовность переходящей школы всего 40,2 проц., что также весьма скверно рекомендует заведующего борским отделом народного образования.

В Выксе по первоначальному плану Горьковский крайисполком наметил строительство школы в самом городе. Но потом этот вопрос решил по-иному, и школу начали строить в г. Кулебаках с ведома и согласия Наркомпроса РСФСР. В Выксе же должен строить новую школу Выксунский металлургический завод. Работа подвигается. К 20 мая было всего 8 проц. технической готовности, к 20 июня — 51 проц. Прирост значительный, и можно было бы радоваться, если бы не знали причины такого размаха!

А причина — тоже беззаконие. Наркомпрос РСФСР отправил строительные материалы для своей школы в Выксу, но потом распорядился переадресовать их в Кулебаки. Заводские же организации захватили не принадлежащие им материалы для строительства своей школы, наотрез отказавшись передать их по назначению. Поэтому новостройка в Кулебаках сильно отстает (9 проц.). Борьба за стройматериалы продолжается по сей день. Трудно себе представить, что крайисполком и крайком не имеют сил и средств прекратить произвол администраторов Выксунского завода и обеспечить нормальную работу на кулебакском строительстве.

Возмутительную чехарду в трех районах края безусловно следует отнести за счет разладушия краевых организаций — крайкома, крайисполкома и особенно заведующего краевым отделом народного образования тов. Герчикова — к ответственнейшему участку работы. Самый поверхностный анализ сводки по строительству школ лишний раз свидетельствует о том, что у краевых организаций к этой работе нет еще вкуса, нет упорства, нет действенного стремления во что бы то ни стало своевременно закончить строительство.

Дети городов Горьковского края ждут новых, светлых и просторных зданий для 23 школ, готовых к 20 июня всего на 44,3 проц. Эта недопустимая цифра показывает, что в Горьковском крае немало еще безответственных людей занимается ответственным делом. К ним, безусловно, следует отнести заместителя председателя Княгининского районного исполкома тов. Болотина, умудрившегося выполнить план стройки новой школы на 6,5 проц., тов. Небогатинова, председателя райисполкома в Малом Козине, побившего предыдущий «рекорд» на 0,5 проц., председателя Шарьинского райисполкома тов. Кужеватова, раскачавшегося на 19 проц., тов. Прохоренко из г. Дзержинска, осилившего 38 проц., и многих других. Никоим образом нельзя признать блестящими результаты руководства школьным строительством со стороны Горьковского горсовета, его председателя тов. Семенова. Всего на 51,3 проц. готовы 13 новых школ города Горького!

Времени осталось немного. Партия и правительство требуют, чтобы строительство школ было закончено к 10 августа. Поэтому горьковским работникам давным-давно пора понять, что ссылки на «объективные» причины чудом не превратятся в кирпич и цемент, рабочие на строительные площадки самотеком не придут, а безразличное, небольшевистское отношение руководителей строительством городских школ доведет край до позорного невыполнения задания партии и правительства в назначенный срок.

Н. КРАСИНА.

ВЕТОЧНЫЙ КОРМ

КУЙБЫШЕВ, 30 июня. **(Корр. «Правды»).** Давно известны отличные питательные свойства веточного корма. В этом году в крае должен быть собран 1 млн тонн веточного корма. В Красноярском районе уже собрана 1 тыс. тонн, в Богатовском районе — 200 тонн, в Сызранском — 100 тонн и т. д. Однако, как ни странно, отдельные районные работники проявляют исключительное непонимание всей значимости этого мероприятия.

В Сенгилеевском и Мелекесском районах, например, леспромхозы до сих пор не отвели колхозникам участков для сбора веток, ссылаясь на то, что в присланном из краевого управления лесов местного значения распоряжении якобы «нет ясности».

КОЛХОЗНЫЕ ГИДРОЭЛЕКТРОСТАНЦИИ

СВЕРДЛОВСК, 30 июня. **(Корр. «Правды»).** В Свердловской области закончено строительство четырех колхозных гидроэлектростанций. Касибская гидроэлектростанция построена в лесной глуши на речке Лысьве. Ее энергией будут пользоваться два колхоза. Гидроэлектростанция Мало-Утимская, построенная в колхозе «Дружный союз», в захолустье Ачитского района, будет обслуживать три колхоза.

Новые электростанции осветят все дома колхозников, культурные учреждения, фермы и скотные дворы. В 19 колхозах в предстоящую уборочную кампанию будут созданы электромолотильные пункты.

10-ЛЕТИЕ ЛЕНИНГРАДСКОГО ДОМА ПАРТИЙНОГО ПРОСВЕЩЕНИЯ

ПРИВЕТСТВИЕ тов. А. А. ЖДАНОВА

ЛЕНИНГРАД, 30 июня. **(Корр. «Правды»).** Ленинградскому Дому партпросвещения имени С. М. Кирова исполнилось 10 лет. Вчера в Детском Селе состоялось по этому поводу торжественное собрание, на котором было оглашено следующее приветствие тов. А. Жданова:

«Горячо приветствую руководителей, преподавателей и курсантов Дома партийного просвещения им. С. М. Кирова в день 10-летия дома.

Дом партийного просвещения, подготовивший десятки тысяч партийных организаторов и пропагандистов, составляет законную гордость нашей ленинградской партийной организации.

Уверен, что Дом партпросвещения будет и дальше успешно содействовать делу воспитания ленинско-сталинских кадров, стоящих на уровне великих задач эпохи Сталина, эпохи социализма».

С огромным воодушевлением встретило собрание сообщение о том, что Ленинградский обком постановил открыть в Доме партпросвещения памятник С. М. Кирову.

В конце собрания с яркой речью выступил встреченный аплодисментами секретарь Ленинградского горкома партии тов. А. Угаров.

Под бурные, долго не смолкавшие овации собравшиеся послали приветствия товарищам Сталину и Жданову.

—o—

Тов. ПЕТРОВ—СЕКРЕТАРЬ КАДИЕВСКОГО ГОРПАРТКОМА

КАДИЕВКА, 30 июня. (ТАСС). Состоявшийся 28 июня пленум Кадиевского горпарткома избрал орденоносца парторга шахты «Центральная-Ирмино» тов. Петрова вторым секретарем горпарткома.

—o—

ШЕВЧЕНКОВСКАЯ КОНФЕРЕНЦИЯ В ЛЕСУ

ХАРЬКОВ, 30 июня. **(Корр. «Правды»).** В большом лиственном лесу у Комаровского пруда на зеленой поляне собрались кадровые рабочие-стахановцы завода «Серп и молот» на шевченковскую конференцию. Их 400 человек. Около деревьев стоят большие транспаранты с портретами Шевченко и выдержками из его стихов.

Заводской хор исполняет «Интернационал». После этого с докладом на тему «Жизнь и творчество Т. Г. Шевченко» выступил товарищ Малошиленко, начальник ремонтного цеха. За ним выступили с докладами: машинист транспортного цеха Ситник — «Шевченко в борьбе против украинского и русского панства», стахановец тов. Пироженко—«Фольклор в произведениях Шевченко», электротехник тов. Полинвец—«Сатира Шевченко», жена главного инженера тов. Гринберг—«Образ женщины в произведениях Шевченко» и тов. Гуртовенко—«О произведении «Гайдамак». Тов. Гуртовенко работает на заводе 45 лет. Его доклад вызвал большой интерес у присутствующих.

Каждый доклад сопровождался выступлениями заводского хора, который исполнял украинские народные песни.

К созыву конференции 3.075 рабочих и служащих читали произведения Шевченко, свыше 5 тыс. присутствовало на читках его произведений.

О партийных взысканиях

Вопрос о партийных взысканиях не случайно поставлен был на обсуждение третьего пленума Комиссии Партийного Контроля. Дело в том, что многие партийные организации систематически допускали совершенно неправильную практику массовых партийных взысканий. Немало у нас таких организаций, где чуть ли не половина состава имеет взыскания, а многие коммунисты даже по нескольку взысканий. Это значит, что партийные руководители не умели тут пользоваться главным методом руководства — убеждением, скатывались к голому администрированию.

Чтобы избежать рецидивов подобного «руководства методом репрессий», нужно было в корне изменить на будущее время отношение к партийному взысканию: поднять его моральную силу, применять его редко, умело, во-время, так, чтобы оно действительно имело воспитательное значение и для провинившегося коммуниста, и для всей первичной организации.

Но этого мало. Нужно было решить и вопрос об огромной массе взысканий, уже наложенных на коммунистов. Неужели их без разбора записывать в новые партийные документы?

По указанию Центрального Комитета, партийные организации в связи с обменом стали обсуждать заявления коммунистов о снятии взысканий. Это — дело большого принципиального значения. Если взыскание снимается, значит партийная организация изучила коммуниста, проверила его работу и уверена в том, что он исправился и нет больше необходимости числить за ним старую вину. Однако во многих организациях при разборе этих заявлений не проявили должной серьезности и чуткости.

Прежде всего не везде заботятся о том, чтобы вопрос обсуждался в первичной организации. Зиновский райком, Харьковской области, снял два взыскания с участие тов. Ветрова без ведома первичной организации. В Лубнах райком тоже снимал выговоры с коммунистов без обсуждения в первичных организациях.

Иногда разбор заявлений в первичной организации сводится к пустой формальности. На заводе «Эмальпосуда» в Ростове-на-Дону на партийном собрании обсуждались 11 заявлений уже после того, как заинтересованные коммунисты получили новые партбилеты, и в их новые учетные карточки взыскания, о которых шла речь, все равно внесены не были.

«Механика» тут такая: партком решает снять взыскание, отсылает его в райком, а на общее собрание выносит этот вопрос уже после того, как райком принял решение. Партком «Эмальпосуды» нарушил права общего собрания, нарушил тем самым принципы внутрипартийной демократии.

На этом же предприятии допущена ошибка другого порядка. Речь идет о коммунисте Радченко. В 1933 году ему был об'явлен выговор за неудовлетворительную подготовку партийного собрания. Накануне обмена Радченко не догадался попросить партком избавить его от выговора — это его ошибка. Но и партийная организация не позаботилась о Радченко, и в результате, когда он получал новый партбилет, ему записали старый выговор.

Коммунисту Книжкину из той же организации вынесен был в 1930 году выговор за драку на производстве. Тов. Книжкин давно стал примерным работником, образцовым коммунистом. Но при обмене он тоже не подал заявления о снятии выговора, и он записан в его новой учетной карточке. Партком не проявил тут заботы о своих коммунистах, понадеялся на самотек, и люди получили новые партийные документы, «украшенные» взысканиями, которые, безусловно, следовало с них снять.

Безответственно отнеслась к делу партийная организация западного отделения Государственного об'единения розничной торговли в Смоленске. Тов. Рывкин, директор отделения, получил в свое время выговор за зажим самокритики и нарушение партийной дисциплины и строгий выговор за сокрытие социального происхождения. И вот партийное собрание в один присест решило просить горком снять оба взыскания. Смоленский горком не согласился с решением собрания и оставил в силе один выговор, считая, что Рывкин недостаточно еще исправился.

Там же, в Смоленске, член партии Андреев, заведующий производством Мясокомбината, получил выговор за то, что не боролся с хищениями и затирал вынюжевцев. Прошло с тех пор несколько лет, но Андреев не исправился. Тем не менее первичная организация сочла возможным просить горком снять этот выговор. Горком и в этой просьбе отказал — и поступил совершенно правильно.

Иные организации явно недооценивают важность взысканий, наложенных на коммунистов за участие в оппозиции или за либеральное отношение к врагам партии. Например, Арбузинский райком в Одесской области надумал ходатайствовать о коммунисте Трифонове, который в свое время получил выговор за отказ провести собрание, посвященное убийству тов. Кирова.

Варваровский райком, той же Одесской области, не задумываясь, снял выговор с коммуниста Сапиритейна, который был ходатаем за троцкистов и всячески прикрывал их.

Здесь вообще следует сказать, что, сравнивая работу разных райкомов одесской организации, не чувствуешь твердой направляющей руки: в одних районах (Кировский, Бобринецкий) снимают все взыскания без серьезного обсуждения, в других районах (например, в Ворошиловском), наоборот, взыскания снимают с большой неохотой и чаще всего записывают их в новые учетные карточки.

Обмен партийных документов далеко не закончен. Не закончен еще и разбор заявлений коммунистов о снятии взысканий. Поэтому допущенные ошибки нужно полностью учесть и четко и правильно наладить это ответственное партийное дело.

Отсталый наркомат

На реках идет сплав леса. В этом факте, разумеется, нет ничего примечательного. Так оно и должно быть. Должно, чтобы мощные советские реки неустанно несли на себе десятки миллионов кубических метров леса к лесозаводам, к портам, к городам, так бурно строящимся в нынешний стахановский год. Должно, чтобы днем и ночью дружной чередой шли плоты за плотами, чтобы не умолкали гудки буксиров на рейдах, в запанях...

Но вот красавица Северная Двина. Лениво катит она свои воды к морю, туда, где лесопильные заводы ждут не дождутся свежего леса. Пустынно на реке. Лишь изредка медленно проплывет плот, — и снова все кругом надолго замирает. Скучно и пусто на пристанях, в диспетчерских. А в Архангельске — неслыханный факт! — из-за недостатка древесины останавливаются заводы. В Архангельск должно быть приплавлено свыше 8 миллионов кубометров леса. Прошла уже добрая треть сплавного сезона, а в порт к 18 июня прибыло лишь 1.300 тыс. кубометров. Но зато берега речек и рек усеяны миллионами бревен, которые во-время не были пущены в сплав. По самым умеренным подсчетам, на реках Северного края под угрозой обсушки находится 3.709 тыс. кубометров леса.

Вот три только цифры, характеризующие положение на Каме. Весной осталось лежать на берегах (в плотах) 800 тыс. кубометров древесины, 300 тыс. кубометров обсохло в пути, да задержался один миллион кубометров молевого (рассыпного) сплава.

Жаркая весна и лето вызвали более ускоренный спад воды в реках, чем обычно. Но в свое время воды было вполне достаточно для нормального прохождения сплава. Это время было упущено. Надо было обладать минимумом хозяйственного предвидения, чтобы, не ожидая приказов и инструкций, действовать быстро, как это диктуется обстоятельствами. К сожалению, аппарат Наркомлеса в нужный момент не проявил необходимой гибкости.

Древесина обсыхала, а в Наркомлесе, в главках терпеливо увещевали упорствующих. Издавали приказы, посылали распоряжения, но забывали, что если тщательная проверка исполнения приказа обязательна для большевиков всегда, то в специфических условиях сплава исполнение приказов надо проверять трижды.

Ошибки на сплаве свидетельствуют, что передовые, культурные, стахановские методы работы остались чужды наркомлесовцам. Стахановского движения на сплаве нет. Впрочем оно тормозится и в других отраслях лесной промышленности. Вот что говорит стахановец-орденоносец Мусинский о стахановском движении на Архангельском лесозаводе им. Молотова:

— Работа идет настолько плохо, что не всегда после смены хочется узнать результаты своей работы. Рабочие на заводе очень выросли. Руководить такими рабочими одним только голым приказом нельзя. Руководитель обязательно должен иметь в глазах рабочих авторитет. А авторитет теперь достигается знаниями. Некоторые административно-технические работники на нашем заводе стоят ниже по политическому и техническому уровню, нежели лучшие стахановцы...

Это в полной мере можно отнести и к работе на сплаве, где сколько угодно обломовщины и разгильдяйства. Как иначе расценить такой, например, факт, когда к сложному сплоточному агрегату «блокстадт» (в Бобровской запани, вблизи Архангельска) пристанили лютей, которые впервые этот станок увидели?

Отсталость аппарата Наркомлеса — вот истинная причина плохой работы на сплаве.

Д. КОССОВ.

ЗАСЕДАНИЕ СОВЕТА ПРИ НАРКОМЕ ПИЩЕВОЙ ПРОМЫШЛЕННОСТИ

Центральным моментом вчерашнего заседания было выступление заместителя наркома тов. Левитина. На примерах работы кондитерской и макаронной промышленности тов. Левитин показал неумение многих директоров сочетать борьбу за качество продукта с максимальным использованием мощностей предприятия и экономией сырья. Если, например, фабрика пересушивает макароны, то одновременно страдает качество продукта, уходит лишнее количество энергии и увеличиваются потери.

В качестве важнейшего мероприятия, обеспечивающего полное использование оборудования и непрерывность производства, тов. Левитин указал на организацию ремонтных мастерских. На эти мастерские директора смотрят, как на второстепенные подсобные предприятия, тогда как в действительности это — чрезвычайно важные цехи, которые должны быть хорошо оборудованы и руководиться опытными инженерами. Иначе будут продолжаться длительные простои, особенно гибельные в сезонных отраслях промышленности. Тов. Левитин привел как пример образцового отношения к этому делу ремонтные мастерские, организованные тов. Гросманом, начальником Главного управления производства растительных масел, в Средней Азии.

В заключение тов. Левитин резко критикует выпуск обезличенной продукции, вроде плиток борща «А», супа «Б». Тов. Микоян категорически запретил эту игру в прятки с потребителем и предложил выпускать продукты лучшего качества, давая им названия, хорошо известные потребителю: борщ украинский, флотский и т. п.

На этом же заседании выступили директора одесских консервных заводов Пленешюк и Насажин, директор Главного управления маргариновой промышленности Марголин и др.

В. ЧЕРНЯВСКИЙ

Секретарь Винницкого обкома КП(б)У

Зерновых и свеклы дадим больше, чем в прошлом году

Винницкая область накануне уборки высокого урожая зерновых. Южные приднестровские районы на отдельных участках уже начали косить рожь. Через пять—семь дней в южных районах развернется массовая уборка хлебов.

Высокий урожай этого года завоеван на основе сталинского устава сельскохозяйственной артели и возросшей организованности колхозов, благодаря под'ему и энтузиазму широких масс колхозников. Массовое развертывание стахановского движения охватило многие тысячи колхозников. Значительно выросло машинное вооружение сельского хозяйства области.

Все это дало возможность в значительном большинстве колхозов провести все весенние сельскохозяйственные работы на высоком агротехническом уровне.

Сев ранних зерновых, свеклы и значительной части остальных яровых был проведен по зяби. Вся зябь площадью в 1.200 тыс. гектаров была заборонована 20 — 23 марта.

Сев ранних зерновых закончен полностью 1 апреля вместо 1 мая в прошлом году, при чем основная масса зерновых культур (95 процентов) посеяна к 25 марта, а вся свекла—к 18 апреля вместо 5 мая в прошлом году.

Сроки посевов, обработка почвы, заделка посевов в этом году были проведены с соблюдением требований агротехники.

Количество собранных и внесенных удобрений превышает в 3—4 раза количество внесенных удобрений за прошлые годы, а в лучших колхозах—в десятки раз.

В области прополото 1.400 тыс. гектаров озимых и яровых зерновых культур. Впервые в этом году подкормлено озимых на площади в 107 тыс. гектаров.

Закончена полностью первая подкормка свеклы на всей площади в 246.500 гектаров.

В значительном количестве колхозов проведена уже вторая и третья подкормка, звенья пятисотниц и тысячниц уже приступили к четвертой и пятой подкормке свеклы.

Все это вместе взятое обеспечивает получение в области высокого урожая зерновых и свеклы.

Засушливая осень, бесснежная зима, недружная, неровная и капризная весна, возврат резкого похолодания и даже морозов, доходивших по области в апреле до 8 градусов, наконец, полное отсутствие во второй половине апреля и на протяжении всего мая осадков—таковы далеко не благоприятные климатические условия этого года.

Несмотря на это, область в нынешнем году соберет зерновых больше, чем в прошлом году, а также больше того, что предусмотрено планом в 1936 году. По предварительным данным Государственной комиссии по определению урожайности, виды на урожай по всем секторам по состоянию на 15 июня определяются: по озимой пшенице—13 центнеров с гектара, по ячменю—12,4 центнера, по овсу — 11,9 центнера, по гороху — 12 центнеров. Это — средние показатели.

В ряде районов многие колхозы уже в этом году получат очень высокие урожаи: Орынинский район — свыше 18 центнеров зерновых, Джулинский — свыше 18—19 центнеров. Высокий урожай получат также Антонинский, Изяславльский и другие районы.

Состояние свеклы свидетельствует о том, что в этом году Винницкая область даст урожай, которого еще никогда не имела. Безусловно область в этом году выполнит указания товарища Сталина о получении урожаев свеклы в 200—250 центнеров с гектара. Уже сейчас свекла по своему развитию обогнала прошлый год на целый месяц. Срок вегетации удлиняется. Перед нами стоит ответственнейшая задача отстоять свеклу от лугового мотылька. Мы уверены, что отстоим свеклу так же успешно, как отстояли ее в борьбе с долгоносиком раней весной.

Такой борьбы колхозник и колхозников за высокий урожай и особенно свеклы мы не имели никогда.

Мы уверены, что уборочная кампания будет проведена в короткие сроки, высококачественно, с наименьшими потерями, по-стахановски. Это видно на примере начавшейся в области уборки рапса. Если в предыдущие годы рапс убирался за несколько дней, то сейчас колхозы убирают его в один день.

В этом году в области впервые будет работать значительное количество комбайнов, намного превышающее количество комбайнов, работавших в прошлом году. Опыт прошлого года показал, что мы недостаточно овладели техникой комбайна, не научились полностью использовать его. Поэтому в нынешнем году обязательно необходимо сломить антикомбайновые настроения, особенно в МТС, и добиться не только выполнения, но и перевыполнения государственных заданий каждым комбайном.

Наличие машин и рабочих рук в области дает все возможности для организации уборки таким образом, чтобы ни один район не убирал колосовых больше 14 дней, а основная масса колхозов и районов должна убрать в 10—12 дней.

В прошлом году область имела еще значительное количество отсталых колхозов и районов. Весна этого года резко сократила это количество. Важнейшая задача уборки — добиться полной ликвидации отставания даже в отдельных колхозах области.

Хороший урожай зерновых и особенно свеклы обеспечивает в этом году, после полного выполнения государственных обязательств, получение колхозниками высокой натуральной и денежной оплаты трудодня почти по всем колхозам области. Это в свою очередь обеспечивает дальнейшее укрепление колхозов и дальнейший под'ем зажиточной и культурной жизни колхозников.

Обязанности, вытекающие из задач, поставленных товарищем Сталиным перед страной, — повысить производство хлеба в ближайшие три—четыре года до 7—8 миллиардов пудов ежегодно, а также дать уже в 1936 году свеклы 200—250 центнеров с гектара, колхозы и совхозы Винницкой пограничной области выполнят.

(Передано по телеграфу).

Уборка нового урожая на Кубани. На снимке: комбайнер П. М. Сергиенко, штурвальный Е. Ф. Захарченко и тракторист Н. И. Черниченко на работе в поле колхоза «Вперед» (Белореченский район, Азово-Черноморский край).

Фото Н. Колли.

ЛИТЕРАТУРНАЯ СТРАНИЦА

Библиотека начинающего читателя

Гослитиздат выпускает массовыми изданиями лучшие произведения мировой литературы. За последние два года многократно переиздавались поэмы, повести, рассказы Пушкина, Лермонтова, Гоголя, Тургенева, Некрасова, Щедрина, Успенского, Толстого, Чехова, Горького, Бальзака, Флобера, Мериме, Беранже, Гейне, Мопассана, А. Франса. Тиражи последних изданий Пушкина доведены до двухсот и даже четырехсот тысяч экземпляров. Стотысячным тиражом выпущено собрание сочинений Гоголя в одном томе.

Среди этих массовых изданий первое место занимают маленькие сборнички в 2—3 печатных листа, так называемая «Библиотека начинающего читателя».

Мы просмотрели продукцию 1935—1936 гг. Раньше всего бросается в глаза *убогая внешность книг: серая, шершавая* обложка, вкривь и вкось напечатанный титул, плохая бумага. Вступительные статьи, *вопреки здравому смыслу*, напечатаны мелким шрифтом, хотя они предназначены для того же малоподготовленного читателя, для которого текст самых произведений печатается крупным шрифтом. Самое жалкое впечатление производят портреты. Сборник «Избранной прозы» Лермонтова открывается «портретом», в котором нельзя узнать поэта: это писарь, а не Лермонтов. К книжке Гоголя приложен портрет, который является скорее карикатурой на великого писателя.

Надо отметить, что для большинства изданий отобраны лучшие, и в идейном и в художественном отношении, произведения, взяты проверенные тексты.

Гораздо хуже обстоит дело с предисловиями и примечаниями.

Вступительная статья к многотысячному изданию классического произведения по существу должна быть особым видом литературной критики. Подлинно массовая, *народная, доступная миллионам, воспитывающая* художественный вкус и любовь к литературе критика должна связывать вопросы творчества великих художников слова с вопросами жизни и борьбы читательских масс.

Обладают ли этими качествами предисловия разбираемой серии? С такой меркой нельзя даже подходить к этим предисловиям. Куцые заметки, которыми Гослитиздат угощает «начинающих читателей», могут только отбить охоту к чтению. Сухие отписки, бессодержательность которых прикрыта *трескучими словечками вроде* «блестящий мастер», «огромное мастерство», «ясность (!) стиля»,—вот что получает читатель вместо популярных критических статей.

Отдельным авторам вступительных заметок удалось в пределах установленного издательством стандарта, а чаще всего вопреки ему, *достигнуть некоторых положительных результатов*. Лучшие из предисловий содержат исторические сведения, пытаются вскрыть идейное содержание произведений. Можно отметить предисловия к книжкам рассказов Л. Толстого и М. Горького. Содержательны предисловия к «Избранной прозе» Лермонтова и «Избранным стихотворениям» Пушкина.

Для большинства же предисловий характерны нарочитая упрощенность, не имеющая ничего общего с подлинной простотой (см., например, вступительную заметку к «Рассказам» Тургенева), схематизм, суконный, иногда просто безграмотный язык, исключительное композиционное однообразие. Характеристика художественных особенностей произведения ограничивается несколькими банально-восторженными фразами. Вместо яркого и живого творческого портрета художника читателю преподносят бессодержательную справку. Можно ли говорить о воспитании любви к литературе после гослитиздатовских предисловий!

Особенно не повезло великим представителям западной литературы — Мериме, Флоберу, Мопассану, Франсу. Предисловия к их произведениям поражают своим убожеством. О Мопассане говорится, что, «стремясь стать писателем, он постоянно находился в близких, дружеских отношениях с рядом известных писателей того времени». Очевидно, автор этих строк Г. Пиралов всерьез думает, что Мопассан стал писателем благодаря дружбе с Флобером.

В анонимном *предисловии* к «Кранкебилю» Франса читаем: «Его острое перо показывает изнанку позолоченной буржуазной культуры, *разоблачает ее лживость*, подчеркивает всю ее идейную и художественную безвыходность». Так и написано — *«художественную безвыходность»*! Герой повести Франса, по утверждению того же автора («жаль, что мы не имеем чести знать *его имени и фамилии*» — говорит в таких случаях Добролюбов), «попадает в колеса и винтики буржуазной машины насилия», после чего «гибнет ступенька за ступенькой, не выходя из состояния человека, ничего не понимающего». Не правда ли, сильно сказано? За всю эту белиберду «начинающие читатели» могут благодарить ответственного редактора Д. И. Гачева, подписавшего книгу к печати.

Некто Н. И. Бойкиков во вступлении к другой книжке утверждает: «Проспер Мериме — одно из очень любопытных явлений французской литературы... В его литературном облике есть черты исторической свежести...» Можно не приводить других не менее красочных примеров, хотя это было бы вовсе не трудно. Неряшливость, небрежность особенно возмущают в маленьком предисловии к *массовой* книге, где каждая фраза, каждое слово будут прочитаны сотнями тысяч читателей.

Значит ли это, что одна только замена в «Библиотеке начинающего читателя» малограмотных статей и примечаний грамотными исчерпывает задачу? Повидимому, нет. Речь должна итти о гораздо более *основательной перестройке, о принципиально* ином подходе к массовым изданиям.

Издательство вряд ли точно представляет себе лицо читателя своей серии. Изучение этого читателя, выяснение его *запросов и требований, выработка гибких* категорий массовой книги, рассчитанной на различные по политическому и общекультурному уровню группы читателей,— являются делом важным и неотложным.

Наш культурно выросший читатель жаждет действительно народных, прекрасных по содержанию, доходчивых, красиво оформленных книг. Сопроводительные статьи в них, написанные квалифицированными литературоведами и критиками, должны сочетать подлинную научность с простотой и ясностью изложения.

Пора, наконец, понять издание книг для народа на ту высоту, которой оно заслуживает.

В. ВИКТОРОВ.

А. М. Горький.

Снимок сделан кинооператором М. Ошурковым летом 1935 года на подмосковной даче Алексея Максимовича.

Спасибо Гослитиздату!..

Книга поэм А. Пушкина, недавно вышедшая в Гослитиздате[1]), предназначена *для широких масс читателей*.

Открываем первую страницу предисловия. Вот как излагает биографию Пушкина редактор книги С. Н. Шевердин:

«В пределах этих пятнадцати лет (1817—1833. — **В. Г.**) Пушкин пережил свое «беззаботное» первое петербургское трехлетье. Затем последовали «годы странствий» — шестилетие обеих ссылок... рост правительственной и общественной реакции; женитьба и начало сближения с двором Николая, — семилетье колеблющихся перипетий (?) в отношениях окрепшего в своем сознании национального гения, — «вознесся выше он главою непокорной Александрийского столпа», — к представителям тупого и мелочного, грубого и назойливого правительственного надзора, который приходилось терпеть по любому поводу самолюбивому «невольнику чести»...

Пусть не удивляется читатель. Мы привели только первые строки из биографической части предисловия. Она замечательна во многих отношениях. В частности достойна восхищения ловкость, с какой автор свалил в кучу факты биографии Пушкина. Он умудрился уложить их в две огромные фразы, в среднем по 20 строк каждая. Так сказать, «не переводя дыхания»... *«Семилетье колеблющихся перипетий»* — это еще ничего. С. Н. Шевердин отыскал и гораздо более свежие и неожиданные образы. Так, *им установлено* лежащее «за пределом личной жизни Пушкина» его стремление «отвязаться от придворной цепочки». И еще:

«...постоянные скитания поэта, не находящего ни отдыха, ни забвения, из Петербурга в Москву, в Тверь, Болдино, Михайловское, Полотняный завод, вновь и вновь бег по этому кругу, напоминающий знаменитые строки поэта — «и днем и ночью кот ученый все ходит по цепи кругом...»

Это поистине оригинально. Много всякого писали и говорили о Пушкине, но *с ученым котом, сколько мы знаем, его* еще никто не сравнивал.

Из дальнейшего читатель может узнать *много удивительных вещей*. Он узнает, например, что имение Давыдовых Каменка было «домом отдыха» южных декабристов; что после декабрьского восстания Пушкин переживает «сложные и очень осложненные чувства и мысли»; узнает, что «в дни гордой юности поэта провожало в ссылку сочувствие передовой части интеллигенции, — его недовольство политическим режимом имело большой и действенный общественный резонанс; свидетельство — 14 декабря». Отсюда со всей очевидностью вытекает, что движение декабристов целиком обязано Пушкину. Был бы Пушкин доволен политическим режимом,— и не было бы восстания 14 декабря.

Любопытны также наблюдения автора над поведением черкешенки из «Кавказского пленника». Черкешенка «устраивает герою побег, показав в этом своем поступке отсутствие у нее и в ее среде, в нравах «дикого народа», собственнических чувств на одушевленный (!) предмет любви». Изрядно сказано! Сколько мы знаем, никто еще не писал с такой силой о «Кавказском пленнике».

Не забудем, что вся эта «сложная и очень осложненная» чепуха размножена 400-тысячным тиражом и, следовательно, *предназначена для массового читателя*.

Немало сюрпризов читатель встретит и в примечаниях. Он узнает, что Соломон— *это был «величайший (!) царь еврейского* народа». Ему «популярно» раз'яснят, что Ламартин—легитимист, что Феб—Аполлон. Кто такая Цитерея? — «Цитерея—Киприда — Венера — Афродита — богиня любви и красоты». Да это почти энциклопедия!— восклицает потрясенный читатель.

Спасибо Гослитиздату за такую «энциклопедию».

Консультант Ленинградского коллектора массовых библиотек В. ГОЛИЦЫНА.

[1]) А. С. Пушкин. Поэмы. Редакция, вступ. статья и примечания С. Н. Шевердина. Гослитиздат. М. 1936. 339 стр., тир. 400.000.

Требования рабочего и библиотекаря

Библиотека Государственного шарикоподшипникового завода им. Л. М. Кагановича обслуживает 10.500 читателей. В среднем читатель нашей библиотеки прочитывает 3—4 книги в месяц, а отдельные товарищи—8—10 книг. Половину этого количества составляет художественная литература.

За последнее время библиотека значительно пополнила свой книжный фонд классической литературой, но мы все еще не можем удовлетворить и половины требований. Количество отказов непрерывно возрастает.

Интерес к русской классической литературе огромен. Пушкина, Толстого, Лермонтова, Некрасова читают все группы читателей — от малограмотных работниц до квалифицированных специалистов. Две тысячи экземпляров книг Пушкина никогда не стоят на полках. Читатель, спрашивающий Пушкина, нередко получает отказ.

Значителен интерес и к западным классикам, особенно к Шекспиру, Бальзаку, Стендалю, Флоберу.

Однако в хорошей, полноценной, нужной для учебы книге приходится отказывать. Мы *отказываем в книгах Толстого*, Тургенева, Ромэн Роллана, Золя, Драйзера. Мы лишены возможности удовлетворить спрос *даже на основные произведения, которые* вошли в школьные программы.

Тов. Могилевский, рабочий нашего завода, удачно сказал: «Классиков я читаю, а советской литературой живу». Действительно, нет читателя, который бы не знал лучших произведений советской литературы. Здесь на первом месте идут произведения Горького, «Тихий Дон» и «Поднятая целина» Шолохова, «Как закалялась сталь» Островского.

Наш читатель *следит* и за литературно-художественными журналами. Неаккуратный выход журналов и бесконечные *«продолжения» вызывают недовольство*.

Обсуждение книг совместно с писателями и критиками проходит обычно в деловой обстановке. Подготовка к обсуждению вызывает у читателей много толков, споров, вопросов.

Мы стремимся приучать читателя пользоваться критической литературой, но тут наталкиваемся... на отсутствие последней. Что можно рекомендовать малоподготовленному читателю почитать о Пушкине? Белинский не всем доступен; к тому же пока нет еще массового издания его избранных статей, и мы вынуждены пользоваться *дореволюционными изданиями. Отдельные* статьи наших критиков не дают полной картины жизни и творчества Пушкина, а *страницы, посвященные ему в учебниках* Флоранского или Абрамовича и Головенченко, могут только возмутить читателя. Что *посоветовать прочесть о Шекспире*? О Гоголе? О Лермонтове?

Еще хуже обстоит дело с критикой современной литературы. В помощь читателю у нас есть каталоги, рекомендательные списки, памятки о писателях, плакаты, посвященные отдельным произведениям. Однако все это не может заменить библиотекаря, который должен ответить на любой вопрос читателя о книге. Но библиотекарь не в состоянии знать всю выходящую литературу; зачастую ему трудно разобраться в том или ином произведении. Все это заставляет нас пред'являть серьезные требования к критике.

Нам и нашим читателям нужна авторитетная критика, стоящая на высоком идейно-теоретическом уровне, дающая всестороннюю оценку литературным явлениям. Критика должна быть доступна, убедительна, конкретна.

Никто из критиков не пытался изучить и осмыслить отзывы читателей, непосредственные их высказывания на абонементе. Этот богатейший материал не использован, а он красноречиво рассказал бы о читательских вкусах, о воздействии той или иной книги на читателя.

Распространился способ использования мнений читателей в пожарном порядке. За два дня до какой-либо юбилейной даты из «Литературной газеты», «Вечерней Москвы», из журналов звонят и спрашивают: «Что говорят ваши читатели о таком-то писателе?» В наспех собираемых материалах *преобладают случайные высказывания* случайных людей. Почему бы уважаемым критикам не провести несколько *дней в библиотеке, не поговорить с десятком* — другим читателей, не посмотреть, что и как читают?

Особенно следовало бы заглянуть в библиотеки издателям.

В течение последних лет идет единоборство читателя с издательствами. Если невнимание к голосу библиотекаря можно об'яснить тем, что он не авторитетен, то чем об'яснить наплевательское отношение издательств к критике, к печати?

Почему переиздаются *книги, получившие* единодушно отрицательную оценку в нашей печати?

На *полках всех библиотек* вы найдете стопки книг, совершенно не нужных читателю. Издаются и переиздаются, нередко *большими тиражами, книги серые*, скучные, не вносящие ничего нового в литературу, не имеющие воспитательного *значения*.

Мы не считаем нужным рекомендовать читателю, который должен прочесть все лучшее, что есть в мировой литературе, эти скучные книги.

Когда в стране нехватало металла, его расходовали очень экономно. А при нехватке бумаги у нас продолжают издавать плохие книги. *Мы требуем от издательств* литературы, действительно нужной читателю. Библиотечную сеть — основной *канал по обслуживанию организованного* читателя — надо снабдить хотя бы сотней основных произведений классической и *советской литературы. У нас* нехватает: Толстого «Анны Карениной» и «Войны и мира»; Чернышевского «Что делать?»; Тургенева, Шекспира, Гюго, Золя, Мопассана и т. д.

К этому надо добавить, что работа по снабжению библиотек книгами поставлена безобразно. Мы снабжены книгами только на 25 проц. потребности. По воле Мгинза библиотеки не получают самых нужных книг. Ни для кого не секрет, что библиотекари ходят по книжным магазинам и скупают нужные книги, выдавая себя за индивидуальных покупателей. Сейчас это единственный способ хоть кое-как удовлетворить читателя.

У нас часто и много говорят о нехватке патефонов, велосипедов, пластинок и других предметов культурного обихода. Пора по-настоящему заговорить о недостатке книг и принять серьезные меры к ликвидации этого зла. Вопрос стоит очень остро. Растущий читатель ждет с величайшим нетерпением хорошей, полноценной книги. Эту книгу он должен получить.

Заведующая библиотекой Государственного шарикоподшипникового завода им. Л. М. Кагановича Е. ТРОИЦКАЯ.

И. ЛЕЖНЕВ

О народности критики

В мрачную пору царской реакции, среди немоты не пробудившегося еще народа, лучшие умы страстно тосковали по свободе и свету.

С великой горечью писал Щедрин:

«Когда окрест царит глубокая ночь—та ночь, которую никакой свет не в силах об'ять, тогда не может быть места для торжества живого слова. Сердца горят, но огонь их не проникает сквозь густоту мрака; сердца бьются, но биение их не слышно сквозь толщу *железа*». «К чему растрачивается пламя души? Кого оно греет?» «Нет тебя, любезный читатель: еще не народился ты на Руси! Нет тебя, нет и нет!»

Писатель боролся за раскрепощение народа, *мечтал о живом общении с читателем*.

Эта далекая мечта в полной мере сбылась в Советском Союзе.

Мы живем в молодой стране,—свободной, сознательной, культурно растущей. Книга у нас выдвинулась в разряд предметов первой потребности. Художественную книгу—наряду с газетой—читают десятки миллионов людей.

Обследование, недавно проведенное Центральным *управлением народнохозяйственного* учета по девяти основным промышленным районам (Москва, Орехово, Ленинград, Свердловск, Горький, Иваново, Донецкая область, Днепропетровск и Харьков) среди 9.138 молодых рабочих и работниц в возрасте до 25 лет, обнаружило интересную картину. Оказалось, что доклад товарища Сталина на XVII с'езде ВКП(б) прочли 77 проц. всех обследованных, «Мать» М. Горького—60 проц., «Евгения Онегина» Пушкина — 56 проц., «Мертвые души» Гоголя—51 проц., «Отцы и дети» Тургенева—37 проц., «Поднятую целину» Шолохова—56 проц., «Петра первого» А. Толстого—37 проц., «Железный поток» Серафимовича—46 проц. и т. д.

Новый читатель растет численно. Микроб любознательности благотворной «эпидемией» охватил миллионы. Развернулась читальня на шестую часть земного шара. Новый читатель растет качественно. Чтение становится все более осмысленным и сознательным. Книга—не только отдых и развлечение, но и важный фактор самообразования. У читателя возникают тысячи вопросов, о которых он громко заявляет в устных и письменных отзывах о книге. Без устали расспрашивает и допрашивает. Пред'являет все более зрелые требования к советской литературе. Осуществляет свое высокое право советского гражданина на культуру.

На писателя, издателя, критика несется *лавина вопросов и требований*. Работники литературы оказались слабо подготовленными, не сумели достойно встретить эту *лавину и ответить на нее делом*.

Но как мы ни бедны еще современными высокохудожественными произведениями, которые несли бы черты народности и массовости, все же хорошие книги у нас есть, а тиражи доростают в иных случаях до полутора миллионов экземпляров. Совсем скверно обстоит дело с литературной критикой. О народности и массовости самой критики у нас еще мало задумывались. Вопрос о правильном, организованном, планомерном обслуживании литературной критикой поистине широких читательских масс у нас еще не поставлен со всей серьезностью и во весь рост.

В издании лучших произведений художественной литературы мы начали уже *переходить к действительно крупным* тиражам, и это относится не только к классикам прошлого—к Пушкину и Гоголю, к Толстому и Чехову, но и к части современных писателей—к Горькому и Шолохову, к Ал. Толстому и Новикову-Прибою («Пуснма»). Однако раз'яснение и критический разбор произведений этих же самых авторов слабо доходит до массового читателя, и в этом повинны прежде всего газеты. Разветвленная сеть наших газет охватывает действительно всю читающую массу в стране. Газеты должны были бы гораздо ярче отразить тягу социалистического человека к книге, к художественному слову. Они должны воспитывать и развивать вкусы массового читателя, помогать ему правильно и полно усваивать книги. Между тем эту прямую свою обязанность газеты выполняют плохо.

Прошло уже полгода, как ЦК партии постановил создать критико-библиографические отделы во всех центральных, краевых и областных газетах. Но директива эта плохо выполняется и по сей день.

То же требование выдвигают и рабочие. В День печати, 5 мая, «Сталинградская правда» поместила ряд отзывов о газете и пожеланий стахановцев. Технорук завода № 3 тов. Миронов пишет: «Было бы очень хорошо, если бы газета побольше помещала библиографических статей». В тот же День печати помощник мастера отделочного цеха фабрики им. Бубнова в гор. Иваново тов. Магницкая в заметке под заглавием «Нужен отдел библиографии» пишет в своей областной газете: «Рабочему краю» нужно больше знакомить нас с художественными произведениями и организовать отдел библиографии».

Редактора областных газет вовсе не чувствуют, повидимому, постыдного комизма своего положения, когда печатают подобные пожелания, и при этом даже не вспоминают о постановлении ЦК.

Вопросами литературы газеты занимаются по высокоторжественным дням — в День печати, в редкий юбилейный день, по случаю писательской конференции, дискуссии или в порядке чествования залетных гостей. Всегда газете для этого требуется особое «оправдание». Зато в течение всего остального года литература неоправданно забыта.

А когда у газеты, наконец, «руки доходят» до литературы, то она *помещает* либо похвальную статейку, либо отчет о заседании местных писателей, либо хронику. *О самой литературе*, о конкретной книге печатается материала безобразно мало. Критических статей, библиографии почти не видно в наших областных газетах.

Задача не только в том, чтобы уделять внимание литературе и печатать рецензии. Важен выбор книг для рецензирования. Важно, чтобы выбор был не случаен, чтобы в этом деле были план и система.

Но места в газете все-таки мало. Газетные статьи по необходимости коротки, откликаться в них можно только на избранные книги, и то преимущественно современные. Критический разбор многих и многих книг и особенно огромного классического наследства русской и западной литературы, которое сейчас впервые осваивается действительно широкой массой, представляет собой задачу, далеко выходящую за пределы газетных возможностей. Тут нужны популярные критические журналы, брошюры, путеводители по литературе, литературные пособия, монографии, развернутые предисловия к художественной книге в массовом тираже и т. д.

Выпускать такие издания—вовсе не значит копировать пресловутые «книги для народа». У авторов массовых критических книг должен быть максимум знаний и опыта. Не популяризаторская дешевка с кривлянием под «народный» язык нам нужна, не простенькая книжка с купой, убогой мыслью, а работа, сделанная по образцам *ленинской*, сталинской простоты и ясности, богатая мыслями и знанием. Нужна не одна рекомендация книги, но и критика *отрицательных явлений и сторон* в литературе, не ползучее комментаторство, а постановка больших проблем жизни в *связи с литературой*.

Кабинетным способом такой задачи не разрешить, особенно при нынешнем низком уровне нашей литературной критики.

Подлинно народной и массовой наша критика не может стать без знания жизни и народа. При составлении критической книжки, рассчитанной на выпуск массовым тиражом, составители ее должны точно знать, какие вопросы вызывает в народе разбираемое художественное произведение, какие мысли пробуждает, какую оценку встречает.

Читательские отзывы последнего времени и, в частности, отзывы, заполнившие литературную страницу «Правды» от 18 мая, говорят о большом культурном росте советского читателя. Отсюда иные, с позволения сказать, «левые» умники готовы сделать поспешный вывод, будто нам пора уже *отказаться от профессиональной критики*. А с другой стороны, находятся люди, которые позволяют себе пренебрежительное *отношение* к массовым отзывам читателей, передовиков нашей страны.

За примерами эти недалеко. В № 2 журнала «Знамя» Эренбург поместил свой «Отчет читателям», который по тону и по содержанию является непревзойденным образцом мещанской спеси и зазнайства. Эренбург высмеивает призыв издательств к читателям присылать отзывы о прочитанной книге. Эту прекрасную нашу демократическую традицию Эренбург пытается упразднить таким «остроумным» доводом:

«Никто не просит: «Читатель, пришли рассказик или стихотворенинце!». Но почему-то издательства и библиотеки настаивают: пришли критическую статью... Некоторых подобные призывы увлекают, и они становятся дилетантскими критиками».

Из того же «Ответа» мы узнаем, что авторы, которые думают о доходчивости своих книг, на самом деле обкрадывают читателей, так как «хотят лишить его сложности». Заканчивается «Ответ читателям» такой непереусмысленной фразой:

«Для меня вы не судьи написанной мною книги, но персонажи той книги, которую я еще не написал»...

Мол—«всяк сверчок знай свой шесток», «с суконным рылом да в калашный ряд».

Эта беспардонная развязность по адресу читателя, как небо от земли, далека от слов Щедрина, которые приведены в начале статьи.

Чем, как не цеховой ограниченностью, об'яснить подобного рода выпад. Только слепец не видит того, что широкое массовое обсуждение вопросов художественной литературы представляет собой крупное проявление демократизации нашей культуры. Всякий мыслящий человек понимает, какая огромная политико-воспитательная и культурно-воспитательная работа проводится при этом.

Как же быть с жупелом дилетантизма, *которым так страшает посвященный в литературные «тайны» Эренбург*? Он пугает, а нам не страшно. На самом деле и *художественное творчество писателя*, и аналитическая работа критика, и опыт массового читателя представляют собой разные методы, формы, стороны познания действительности. Важна перекрестная проверка. Разве не этой проверки ждет и сам писатель?

Критик профессиональный и критик массовый дополняют друг друга. Если на стороне первого есть преимущества специальной подготовки, а иногда и призвания, то на стороне второго—богатый и многообразный жизненный опыт, знание конкретного содержания современности.

Критик, действующий по образу кустаря-одиночки, не в силах извлечь на поверхность огромные залежи стенограмм читательских конференций, совещаний, литературные отклики заводской печати, гигантский материал устных и письменных читательских отзывов. В это дело должны тянуться сотни и сотни людей: библиотекари, студенты, литкружковцы, передовики рабочей печати, книголюбы-колхозники. Сперва помощники в работе, они могут составить в будущем резерв для пополнения рядов нашей пока еще худосочной критики.

Особенно важен теснейший контакт между критиком и библиотекарем. От этого выигрывают обе стороны. Необходима «спаренная езда» критика и библиотекаря. Организационные формы содружества и кооперации между ними найти не трудно— была бы лишь добрая воля.

Подготовить к изданию в массовом тираже критическую книгу для народа—не легкое и не простое дело. К нему надо отнестись со всей серьезностью и ответственностью. Тут «есть расчет» проанализировать на высоком теоретическом уровне и разбираемую художественную книгу и многочисленные отзывы о ней, обсудить и то и другое действительно со всех сторон, потрудиться над поисками простой формы изложения сложных мыслей, подвергнуть перекрестной проверке каждую формулировку и каждое слово.

Если дешевая популяризация не будет допускаться, если *подготовка литературно-критических* рукописей для издания в крупных тиражах будет об'явлена ударной, *окружена высшим почетом*, как это умеют делать большевики, а писать простые массовые вещи будут люди с солидным *теоретическим багажом* и богатыми мыслями, то бесспорно повысится уровень всей нашей критики.

Критик, который займется такой работой на основе внимательного изучения читательских запросов и оценок, будет не только эффективней выступать в роли пропагандиста и воспитателя этих масс, но и сам многому у них научится. Критику надо, наконец, вырваться из плена литературщины и рецензентского ремесленничества на простор больших обобщений в вопросах жизни и литературы.

В новой критической продукции советский читатель и советский писатель найдут то, о чем давно мечтают: критику, вооруженную знанием теории и знанием действительности, настоящим художественным вкусом, научным анализом, большевистской направленностью. Еще немаловажное качество: в этих книгах отразится, будет звучать также и голос читательских масс, по меньшей мере голос тысяч передовиков нашей страны.

Звонкая и пустая пока фраза о том, что критик-де является полпредом масс, наполнится содержанием, облечется в плоть и кровь, станет социалистической реальностью.

Прения о внешней политике в английском парламенте

ЛОНДОН, 29 июня. (ТАСС). Сегодня вечером по инициативе лидера лейбористской фракции Эттли происходили прения по вопросу о речи, произнесенной военным министром Дафф-Купером 24 июня в Париже. Эттли внес на рассмотрение палаты резолюцию, которая, по словам агентства Рейтер, равносильна порицанию правительству. (Дафф-Купер в своей речи 24 июня, между прочим, заявил, что границы Франции являются границами Англии и что между Англией и Францией должно существовать самое тесное сотрудничество).

Министр внутренних дел Саймон, отвечая на вопрос о речи Дафф-Купера, заявил, что замечания, сделанные военным министром, не представляют собой политическую декларацию и не имели целью создать противоречие с заявлениями Идена и Болдуина от 18 и 23 июня. Дафф-Купер, сказал Саймон, представил проект своей речи министерству иностранных дел и затем внес в этот проект изменения в соответствии с пожеланиями министерства иностранных дел.

Эттли, критикуя речь Дафф-Купера, сказал:

«Призывать к взаимному соглашению между Англией и Францией, настаивать на самом тесном сотрудничестве между этими двумя величайшими демократиями Западной Европы, по моему мнению, наиболее желательно. Но совсем другое дело произносить фразы, которые, очевидно, предполагают нечто гораздо большее, нежели тесное сотрудничество и дружба,—фразы, которые истолковываются в печати, как свидетельствующие о желании установить тесный военный союз».

Дафф-Купер говорил о сердечной Антанте, но не подчеркивал наличия устава Лиги наций. Дафф-Купер, продолжал Эттли, слишком налегал на необходимость дружбы с одной страной, тем самым дав повод другим странам удивляться по поводу того, что в этой речи не подчеркивалась необходимость вести политику в рамках Лиги наций или дружбы с этими странами. В заключение Эттли заявил: «Мы желаем теснейшего сотрудничества с французским народом и со всеми другими народами мира, но мы не готовы в какой-либо форме связать себя абсолютным военным союзом».

После выступления ряда ораторов слово для ответа на повторные вопросы получил Саймон. Он вновь указал, что слухи, будто военный министр направился в Париж, чтобы проповедывать военный союз между Англией и Францией, не обоснованы. Неверно, сказал Саймон, что Дафф-Купер проповедывал англо-французское соглашение за счет Германии. В заключение Джон Саймон процитировал недавнее заявление Болдуина, в котором ставится вопрос — не пришла ли пора, когда возможно сближение Англии, Франции и Германии?

Резолюция, внесенная лейбористами, была отклонена большинством 284 против 136 голосов.

ЛОНДОН, 30 июня. (ТАСС). На прениях в палате общин премьер Болдуин не присутствовал. В официальных кругах сегодня указывают, что Болдуин нуждается в отдыхе и не вернется в палату общин до 6 июня.

Оппозиционная печать указывает на возможность скорой отставки Болдуина. По словам политического обозревателя «Дейли геральд», в случае отставки Болдуина его место займет нынешний министр финансов Невиль Чемберлен. Обозреватель полагает, что Англия находится накануне правительственного кризиса.

Японо-финляндская «дружба»

ГЕЛЬСИНГФОРС, 29 июня. (ТАСС). По сообщению газеты «Гельсингин саномат», проездом на предстоящую в Берлине олимпиаду в Гельсингфорс прибыло 55 японских спортсменов, которые пробудут в Финляндии до начала олимпиады, то-есть до августа. Японские спортсмены примут участие в спортивных состязаниях в различных местностях Финляндии.

Любопытно в связи с этим отметить особый интерес, проявляемый Японией к Финляндии, что выразилось в посещении недавно Финляндии японскими высшими военными чинами. Известно также, что в ближайшее время в Гельсингфорс назначается постоянный японский посланник с миссией в 20 человек. До сих пор Япония была представлена в Гельсингфорсе поверенным в делах и военным атташе. Назначение постоянного посланника обращает на себя особое внимание еще и потому, что прямой торговый оборот Японии с Финляндией равняется нулю. Согласно официальным данным, японских граждан, защитой интересов которых могла бы заниматься миссия, в Финляндии тоже не имеется.

ГЕРМАНСКИЕ СТУДЕНТЫ В ФИНЛЯНДИИ

ГЕЛЬСИНГФОРС, 29 июня. (ТАСС). Газета «Гельсингин саномат» сообщает, что в Гельсингфорс прибыло из Киля 20 германских студентов «для изучения географии и промышленности Финляндии».

ХУЛИГАНСКИЕ ВЫХОДКИ ФАШИСТОВ В ЖЕНЕВЕ

ЖЕНЕВА, 29 июня. (ТАСС). За последние дни фашистские круги в Женеве организовали ряд выступлений против негуса и деятелей Лиги наций. Во время приезда негуса в Женеву собравшиеся у вокзала фашисты отпускали оскорбительные замечания на его счет. В течение всего дня молодые люди, загримированные под негуса, появлялись в разных частях города.

Сегодня председатель женевского кантонального правительства Николь заявил представителям местной печати, что сведения о выходках фашистов передано прокурору республики и что уже установлено, кто из фашистов участвовал в оскорбительных выходках.

По словам Николя, в секретариате Лиги наций считаются с возможностью перенесения заседаний Лиги наций из Женевы, если подобные выходки фашистов будут продолжаться.

В Японии недовольны германо-китайским соглашением

ТОКИО, 29 июня. (ТАСС). Газета «Нити-ниди» указывает, что «японские правительственные круги, занимающиеся китайскими вопросами, ошеломлены сообщениями о заключении тайного соглашения между Германией и Китаем». Газета пишет, что в министерстве иностранных дел еще нет точных данных, которые подтверждали бы наличие тайного соглашения. Но все же в министерстве склонны считать, что «какое-то соглашение между Германией и Китаем действительно достигнуто».

Конечно, продолжает «Нити-ниди», если бы речь шла о «сближении Китая лишь с Германией», то вопрос стоял бы иначе. Однако дело обстоит таким образом, что Китай сотрудничает не только с Германией, но и с Англией, США, Италией и СССР. Китай сотрудничает с Англией в вопросах таможенной системы, банковской системы и железнодорожной политики. Китай добился экономического сближения с США при помощи соглашения о серебре и путем установления американо-китайских воздушных линий на территории Китая. Китай сближается с Италией путем покупки самолетов и найма авиаинструкторов, а Германия предоставила нанкинскому правительству ряд выдающихся военных инструкторов.

Таким образом, ясно, продолжает газета, что «фактически все важные политические и экономические права в Китае поделены между державами, и, стало быть, намеченной Японией, в интересах стабилизации Восточной Азии, политике экономического и политического сотрудничества Китая с Японией грозит провал. Япония может рассчитывать на приобретение лишь тех прав, которыми другие державы пренебрегают».

Одним словом, пишет газета, в Китае сейчас создалась вновь обстановка, напоминающая «условия, сделавшие необходимым опубликование заявления Амо». (В апреле 1934 года Амо заявил, что ни одна держава не должна оказывать помощь Китаю без согласования с Японией). В заключение «Нити-ниди» пишет: «Надлежащие японские власти уже решили настаивать перед нанкинским правительством на пересмотре его позиции и поручить Кавагое сделать нанкинскому правительству строгое предостережение».

Японские сообщения о положении в Южном Китае

ТОКИО, 29 июня. (ТАСС). Кантонский корреспондент агентства Домей Цусин сообщает, что, вслед за переходом на сторону Юго-Запада нескольких частей нанкинской армии, генерал Лю Шоу-сянь и несколько других сторонников бывшего председателя правительства Гуйчжоу Ван Цзя-ле 28 июня опубликовали заявление о присоединении к Юго-Западу. Они об'явили себя командирами частей «антияпонской армии». В частности Лю Шоу-сянь об'явил себя заместителем командующего «антияпонской армией провинции Гуйчжоу».

В связи с этим, продолжает корреспондент, комиссар «по умиротворению» провинции Гуйчжоу приказал своим войскам подавить войска Лю Шоу-сяня. Корреспондент в заключение указывает на рост антияпонских настроений в южных частях нанкинской армии и пишет, что юго-западные власти развивают успешную деятельность по разложению «нерегулярных частей нанкинской армии» в провинциях Фуцзянь и Цзянси.

* * *

ЛОНДОН, 29 июня. (ТАСС). Лондонская печать сообщает, что Чан Кай-ши приказал двум эскадрам военных кораблей направиться к берегам провинции Гуандун.

БОРЬБА МАНЧЖУРСКИХ ПАРТИЗАН

ТОКИО, 29 июня. (ТАСС). Сообщения корреспондентов японских газет из Манчжурии свидетельствуют о значительном усилении в последнее время повстанческого движения в Манчжурии. Харбинский корреспондент агентства Домей Цусин сообщает, что отряд первой токийской дивизии под командованием Нагата в бою с отрядом в 100 повстанцев 27 июня близ Вицьсяна, находящегося в 60 км восточней Харбина, потерял убитым одного унтер-офицера. В то же время мукденский корреспондент агентства Домей Цусин сообщает о нападении отряда в 30 повстанцев 26 июня на поезд близ станции Сальдзотинцы по Мулинской ветке железной дороги Харбин—Пограничная, при этом был убит адъютант командира отряда первой дивизии Нагахиро капитан Муроока, ехавший «с особыми поручениями».

По сообщению аньцуньского корреспондента агентства Домей Цусин, отряд в 150 повстанцев 28 июня напал на полицейское управление в Цинсуальшане, расположенном по железной дороге Аньцун—Мукден. Тяжело ранены двое японских полицейских. К месту нападения посланы японский отряд и японские войска из Фынчена.

Сообщая об убийстве двух японских офицеров в Пограничной, харбинский корреспондент газеты «Асахи» пишет, что обстрелу неизвестных подверглись 4 японских офицера, из которых два убиты.

ТОКИО, 29 июня. (ТАСС). По сообщению аньцунского корреспондента газеты «Асахи», 28 июня в пункте, находящемся в 130 км от Аньцуна, произошла получасовая перестрелка между японским разведывательным отрядом и отрядом повстанцев, насчитывающим 200 человек. По сообщению корреспондента, обе стороны потерь не понесли, но японский отряд захватил часть оружия отряда повстанцев.

Новые инциденты в Северном Китае

БЕЙПИН, 30 июня. (ТАСС). По сообщению агентства Домей Цусин, на станции Фынтай (близ Бейпина) 28 июня произошел новый инцидент. По сообщению агентства, солдаты 29-й армии задержали какого японца, желающего снять пиджаки шкартеру, увели его в казармы и избили. Японская жандармерия не была допущена в казармы. Задержанный японец был позднее передан японскому хозяйству китайской полицией.

По сведениям китайских кругов, инцидент произошел при других обстоятельствах, а именно: японец силой занял квартиру китайца и был выселен оттуда солдатами 29-й армии.

ТОКИО, 30 июня. (ТАСС). Бейпинский корреспондент агентства Домей Цусин пишет, что японец, «незаконно задержанный и избитый 28 июня войсками Сун Чже-юаня» на станции Фынтай, в результате продолжительных переговоров между представителями японской жандармерии и китайских властей 29 июня был освобожден и передан японским властям.

ТОКИО, 29 июня. (ТАСС). Бейпинский корреспондент газеты «Нити-ниди», не приводя подробностей, сообщает, что солдаты из армии Сун Чже-юаня (председатель хэбэй-чахарского политического совета) 28 июня напали на одного японца и на одного корейца в Бейпине. Японцы уведены китайскими солдатами, а корейцу удалось скрыться. Японские власти, пишет корреспондент, «возмущены поведением китайских властей».

БЕЙПИН, 30 июня. (ТАСС). Тяньцзиньская таможня приносила извинения в связи с обстрелом японского парохода «Тае-мару» китайскими таможенными катерами. В ответ на японское требование о компенсации раненых японцам при обстреле «Таемару» таможенные власти пред'явили японцам контрпотребования о компенсации убытков таможни в связи с налетом японских контрабандистов на здание таможни в Тангу. В своем ответе таможенные власти также указали, что «раненые японские матросы» отказались от осмотра их врачом таможни, и поэтому неизвестно, имелись ли в действительности раненые на «Тае-мару». В заключение таможенные власти дали заверения о неповторении впредь подобных случаев.

Японский миноносец «Кику», прибывший на днях из Порт-Артура в Тангу, отплыл обратно в Порт-Артур.

ББЙПИН, 30 июня. (ТАСС). 29 июня в Тяньцзинь из Шанхайгуаня прибыло свыше 200 японских солдат.

Парад физкультурников в Минске 30 июня. На снимке: одна из фигур парада — «На защите границ СССР».

Снимок специального фотокорреспондента «Правды» В. Влоевенко, доставлен на самолете летчиком тов. Романовым.

Бойкот фашистской «науки»

ПРОВАЛ ГЕЙДЕЛЬБЕРГСКИХ ТОРЖЕСТВ

Вчера в Гейдельберге закончились длившиеся с 27 по 30 июня торжества по случаю 550-летия со дня основания местного университета.

Германские фашистские власти пытались спекулировать на этом юбилее и, придав ему международный характер, выступить в роли «законных наследников» германской культуры. Руководство Гейдельбергского университета разослало приглашения университетам и научным деятелям многочисленных стран с просьбой участвовать в торжествах. Подавляющее большинство представителей международной науки ответило на это приглашение отказом.

Швейцарская газета «Травэй» помещает список университетов, бойкотировавших гейдельбергский юбилей. Из Англии прислали отказ Оксфордский, Кембриджский, Шеффильдский, Бирмингамский университеты. После этого ректор Гейдельбергского университета аннулировал приглашения, посланные остальным высшим учебным заведениям Англии. Возмущались от посылки делегаций в Гейдельберг Амстердамский и Лейденский университеты (Голландия), Лундский (Швеция), Базельский (Швейцария), Йельский и десятки других университетов США. Характерно, что германские фашисты, заранее предвидя отказ, не послали приглашения бельгийским и испанским университетам.

Многие отказы были мотивированы. Так, английский профессор Джильберт Маррей писал:

«Я вполне поддерживаю решение университетов по той простой причине, что из Гейдельбергского университета были уволены 44 профессора из-за своих убеждений и расовой принадлежности. Это прямо чудовищно».

Профессор Бирмингамского университета Чарльз Робертсон в статье, напечатанной в «Таймс», заявил:

«Мы отказываемся от приглашения потому, что сознаем всю ответственность, которая лежит на нас, как на людях, призванных стоять на защите истины. То, что происходит в Германии, представляет собой грубое покушение против основ научной жизни».

В «Берлинер тагеблатт» от 28 июня помещен отчет о «международной» конференции высших учебных заведений, состоявшейся накануне в Гейдельберге в связи с началом торжеств. Из отчета мы узнаем, что в этой конференции, кроме германских профессоров, участвовало несколько китайцев, японцев и американцев. Сама газета сквозь зубы признает, что конференция имела «не совсем» международный характер.

Выходящие в Париже германские антифашистские газеты, касаясь празднеств в Гейдельберге, напоминают, что в окрестностях этого города были в свое время при раскопках обнаружены останки допотопного человека, весьма близкого по своей структуре к обезьяне. Немудрено, заявляют они, что гейдельбергская юбилейная инсценировка вызывает бойкот представителей международной научной мысли: обезьяноподобный «гейдельбергский человек» символизирует состояние и уровень германской науки при фашистской диктатуре.

Л. В.

БЕСЕДЫ тов. ЛИТВИНОВА В ЖЕНЕВЕ

ЖЕНЕВА, 29 июня. (ТАСС). Сегодня днем тов. Литвинов принял первого делегата Абиссинии генерала Насибу.

Тов. Литвинов имел также беседу с литовским министром иностранных дел Лозорайтисом.

«Черный легион»

«Мы выехали в двух автомобилях: я и Пул—в одном, Дэвис и еще несколько человек—в другом. Выехали за город, остановились. Дэвис сказал мне: «Лин, приведи Пула». Я сказал Пулу: «Выходи». В руках я держал два револьвера. Когда Дэвис кончил разговаривать с Пулом, я начал стрелять в Пула. Выпустил восемь пуль».

Так Дейтон Лин на скамье обвиняемых рассказал о «казни» одного из членов «Черного легиона», своего сотоварища по «братству».

На скамье обвиняемых, кроме Лина, еще двенадцать человек, непосредственно причастных к убийству Пула, совершенному 13 мая в окрестностях Детройта. Судебное разбирательство ограничивается лишь самым фактом убийства. А между тем это убийство—только одно из проявлений деятельности «Черного легиона». «Легион» оставлен в стороне. Его настоящие вожаки не привлечены к суду. Его деятельность не разоблачена.

Из отдельных фактов, выяснившихся во время судебного разбирательства и попавших в печать, вырисовывается картина деятельности тайной организации, существующей три — четыре года. Главари организации принадлежат к буржуазии и чиновничеству. Депутат конгресса Дикштейн заявил в Вашингтоне, что, по его сведениям, офицеры резерва обучали членов «Черного легиона» верховой езде и пользовались для этого кавалерийскими лошадьми. Дэвис Пэнс, государственный прокурор округа Сакланд, сам признал, что одно время принадлежал к «Черному легиону». Прокурор Маккрей, в настоящее время выступающий обвинителем по делу об убийстве Пула, тоже связан с «легионом», в архивах последнего найдена регистрационная карточка этого прокурора.

Эти чиновники не единственные. В составе «легиона» много полицейских и тюремных надзирателей. Численность организации трудно установить. Известно, однако, что организация распространяется на 15 штатов, с главным центром в Детройте.

От фашистского Ку-Клукс-Клана, потерявшего теперь свою былую мощь, «Черный легион» позаимствовал балахоны с капюшонами, заменив белый цвет черным и украсив их белым рисунком черепа со скрещенными костями. От Ку-Клукс-Клана позаимствован также ритуал: «страшная» клятва, тайные собрания, таинственные знаки и пр. Программа «стопроцентного американизма» как будто одна и та же у обеих организаций. «Черный легион» появился сначала в штате Огайо, как дополнительная к Ку-Клукс-Клану «черная гвардия», и только впоследствии, по крайней мере в центральных промышленных штатах, перерос Ку-Клукс-Клан и отодвинул его на задний план.

«Легион» более соответствует требованиям современной реакции, чем несколько старомодный сейчас Ку-Клукс-Клан. Главный пункт программы «легиона»: «против коммунизма», т. е. против рабочего движения. Затем следуют пункты: против евреев, негров, католиков, иностранцев, за «неизменность и святость» конституции.

«Черный легион» недаром имеет центром деятельности Детройт—центр автомобильной промышленности. Детройт больше других пострадал от кризиса в 1932—1933 гг. Безработное население города волновалось. Значительная часть этого населения — рабочие-иммигранты. Нужно было помешать возникновению беспорядков, иметь наготове орудие для расправы с «недовольными».

За последние три года таинственным образом убиты два организатора союза рабочих автомобильной промышленности. По заявлению полицейских властей, следы убийц ведут к «легиону». Поджоги помещений, где устраивались рабочие собрания, разгром домов бастующих рабочих, рабочего книжного магазина, рабочего просветительного общества, похищения и истязания рабочих-активистов — все эти подвиги «Черного легиона» остались безнаказанными. На суде фигурировало лишь убийство Пула, который, повидимому, собирался выйти из «легиона». Его сочли нужным «убрать», очевидно, опасаясь, что он слишком много знает.

«Черный легион» продолжает существовать. Суд над убийцами Пула даже не приостановил террористических выступлений. Бросание бомб в квартиры «нежелательных» лиц, похищения, избиения, сечение розгами продолжаются. Вожаки «легиона» остаются на свободе.

М. ОЛЬГИН.

Нью-Йорк, июнь 1936 г.

АВАРИИ ЯПОНСКИХ САМОЛЕТОВ

ТОКИО, 30 июня. (ТАСС). 30 июня утром близ села Мива (префектура Фукуока) потерпел аварию из-за порчи мотора тяжелый бомбовоз военной авиабазы в Хамамацу. По сообщению агентства Домей Цусин, самолет разбит, летчик легко ранен.

По сообщению агентства, в этот же день утром близ острова Бентензима (префектура Токусима) упал в море из-за порчи мотора морской самолет морской авиабазы Куре. Команда погибшего самолета спаслась.

Иностранная хроника

❋ Вместо фашиста Кьяппа председателем Парижского муниципального совета избран Раймонд Лоран.

❋ Служащие государственных учреждений в Англии потребовали повышения зарплаты, угрожая забастовкой.

❋ Происходивший в г. Лидсе английский конгресс мира принял резолюцию, в которой требует перевыборов парламента.

❋ В японский порт Кобэ прибыл из Шанхая французский крейсер «Ла Мотт Пике». На борту крейсера находится командир азиатской эскадры Франции вице-адмирал Эстева.

❋ В Бомбее состоялась однодневная забастовка работниц ковровых фабрик в знак протеста против снижения зарплаты с 7 до 5 пенсов в день. (Пенс—около 10 коп.).

❋ В префектурах Фукуй и Исикава (Япония) вследствие сильных ливней вышла из берегов река. Затоплены рисовые посевы, залито много деревень, в г. Кандзава под водой очутилось свыше 1.000 домов.

❋ В Париже на Елисейских полях 400 фашистов из лиги «Боевые кресты» устроили демонстрацию и спровоцировали ряд столкновений с рабочими.

Как Стах идет на войну

Польская буржуазная печать бьется в очередном припадке антисоветской истерики. Зрелище это жалкое, смешное и противное. Литературная подготовка войны против Советского Союза ведется и в других странах. Польше принадлежит первое место по легкомыслию, глупой хвастливости, визгливости тона. Свой маленький рост польские вояки возмещают комической заносчивостью.

Вот вижжит «Бунт млодых» — орган помещичьих сынков, примыкающих к крупно-помещичьей группе консерваторов:

«Главным пунктом программы современной Польши мы считаем необходимость сломать чудовищные германо-русские клещи, в которых Польша теперь находится. В виду того, что борьба перенаселенной Польши с перенаселенной Германией просто абсурдна, — мы должны уничтожить Россию, отобрать у нее гегемонию на Востоке и за счет России приобрести земли, необходимые нам для колонизации».

Уничтожить Советский Союз — как просто! В этом помещичьем бунте молодых оболтусов против рассудка и приличий участвуют прямые потомки того польского шляхтича, который хвастливо говорит в «Борисе Годунове»:

«Пусное, друг: поляк
Один пятьсот москалей вызвать
может».

Ему отвечает столь же хвастливый «русак»:

«Наш брат русак без сабли
обойдется:
Не хочешь ли вот этого
(показывает кулак), безмозглый!»

Таких хвастливых «русаков» сколько угодно было в русской буржуазной дореволюционной печати. Это им принадлежит фраза: шапками закидаем! В советской печати инсинуации подобного рода невозможны. Они исчезли вместе с той классовой средой, которая их рождала. Какого бы мнения мы ни были о военных силах нынешней Польши, никто не позволит себе оскорбительной и хвастливой выходки. Для шутов у нас есть свое место: цирк.

Но вот выступает целая группа кичливых помещичьих сынков и повторяет: поляк один пятьсот москалей вызвать может! Эти безмозглые молодые люди так уверены в своей безнаказанности, что не считают необходимым придерживаться официальных версий антисоветской военной политики. Они не говорят о «красном империализме» советской страны, о том, что будто бы это советская страна угрожает войной своим соседям. Они даже не считают нужным прикрыть свои захватнические задачи декламацией о спасении мира от большевизма. Они разоблачают лживость всех этих формул своим откровенным, прелестно наглым заявлением: надо уничтожить советскую страну, чтобы отобрать колхозные земли для польских помещиков и кулаков.

Руководящие польские круги никак не могут сказать, что это просто щенячий визг помещичьих сынков, «бунт млодых». Вот уж когда поистине устами великовозрастных младенцев глаголет истина польской внешней политики! Отцы и старшие братья этих «млодых» не менее развязны. Орган польского военного министерства «Польска збройна» неустанно проповедует нападение на Советский Союз и тоже «один пятьсот москалей вызвать может». Эти традиции глупой шляхетской заносчивости неистребимы в польской военщине.

В «Польской збройне» 19 июня невыносимо храбрый пан Алекс деловито разбирает условия грабительского, разбойничьего нападения на Советский Союз. Военная сторона дела его не смущает. Может ли кто-нибудь устоять перед блестящими героями мазурки! Но вот как обстоит дело с лозунгами? Алекса интересует вопрос, как будет воевать колхозник. Сначала Алекс много врет и путает о колхозах, это обычная низкопробная антисоветская ложь, нисколько не интересная. По вывод он делает такой: советский «крестьянин-солдат» будет сражаться «добросовестно», но может «прекрасно сражаться», если увидит «возвращение помещика». И так как помещичьи сынки из «Бунта млодых» по безмозглости своей разыгрывают именно возвращение помещиков и ни о чем другом и слышать не хотят, то Алекс украшает их прикрыть свой помещичий срам фиговым листком аграрных реформ.

Как человек военный, пан Алекс понимает все неудобство военного нападения на Советский Союз под лозунгом «возвращения помещика». Нужен другой лозунг, в котором отсутствовало бы «деление на помещичье имение и крестьянскую хату в собственной стране».

«Польска збройна» думает, что советского гражданина, колхозника можно обмануть лживыми лозунгами. За лозунгами стоят люди. За польским лозунгом укрепления частной крестьянской собственности стоят помещичьи сынки из «Бунта млодых». Извольте-ка таких откровенных мерзавцев пригладить, причесать, чтобы они выглядели, как сторонники аграрной реформы!

Как будет сражаться колхозник против польских панов, — об этом сказал пан Алекс: будет сражаться «прекрасно». А как пойдет на разбойничью войну за польских панов польский бедняк-крестьянин? Этим вопросом занимается в той же «Польской збройне» 24 июня пан Роман Умястовский.

Польская писательница Конопницкая в очень популярном стихотворении, переложенном на музыку, изобразила, как шел некогда на войну король и как шел крестьянин-бедняк Стах.

Король со своим шляхетством выступает под бравурный, хвастливый, смахивающий на мазурку марш. Впереди гремят трубы, которые авансом поют о победе... Но характер музыки вдруг меняется. Она звучит скорбно и жалостно. В ней уныние и безнадежность: это выступает гонимый на войну Стах. Его ждет могила.

Современная польская военщина понимает, что, как бы ни наяривали трубы мазурку и на площадях и в печати, все в будущей войне зависит от музыки бедняка-хлопа Стаха.

В статье пана Умястовского — меланхолическая музыка: в случае войны Стах будет сражаться очень плохо, а может быть и совсем не будет сражаться. Выходит, что не только лозунги не готовы для антисоветской кампании, а и польские солдаты не готовы. Помещичьи сынки воинственно размахивают руками и закручивают усы,— каждый может один пятьсот москалей вызвать, но за ними стоят понуро и угрюмо Стахи.

Умястовский рисует мрачную картину,— в действительности она еще более мрачна. Статья начинается так: «В последнее время со всей четкостью выявилась принципиальная основа длительного кризиса, выхода из которого искали в разных областях. Это—гибельная структура сельского хозяйства в Польше». Она—в резком контрасте между крупным помещичьим и нищенским крестьянским хозяйством.

«Существует почти два миллиона карликовых хозяйств (количество их постоянно растет), которые не в состоянии прокормить семью. Из этих хозяйств нищая деревня может дать для своей обороны, для обороны страны, самое большее—физически слабого, недоедающего парня, но уже не даст ни хлеба городам, ни лошадей и подвод для войны. Из 4 миллионов лошадей в Польше в сколько-нибудь удовлетворительном положении находится только 1 миллион, остальные — это клячи, годные для войны...»

В ближайшее время, говорит Умястовский, Польше угрожает участь Китая. Дальнейшее обнищание Польши подрывает самое существование польской армии. Стах идет на войну под голодный вой деревни. Он не может сражаться хотя бы добросовестно. «Для нас не все равно,—пишет польский военный автор,—кто будет служить в рядах армии и сражаться за отчизну». Он прямо признает, что за буржуазную отчизну могут сражаться только помещичьи и буржуазные сынки, только кулаки. Он не доверяет бедякам, которые попадут в польскую армию. Но армия в своем подавляющем большинстве—это Стах.

В этих словах пана Умястовского, напечатанных в органе польской военщины, — страх польского офицера, который не знает, куда повернет Стах ружье, когда услышит команду «пли», страх начальника, который боится оказаться впереди своих солдат, чтобы не получить пулю в затылок.

«Польска збройна» поднимает вопрос об аграрной реформе в Польше. Она нужна для того, чтобы Стах мог выступить против колхозника. Но никакая аграрная реформа невозможна в панской Польше. Всякий разговор о ней—это ложь, безнадежная по существу своему, покушение с негодными средствами на обман крестьянских масс.

Аграрное жульничество не поможет польской военщине. Оно не обманет ни колхозника в советской стране, ни бедняка Стаха в Польше. И пусть пеняют на себя писаки из «Польской збройны», если колхозному Степану и польскому Стаху придется встретиться на поле провокаторски затеянной войны. Они-то не враги друг другу. У них общий враг—польский пан.

Д. ЗАСЛАВСКИЙ.

БУКСИРОВКА ПЛОТОВ ЗА ГРАНИЦУ

ЛЕНИНГРАД, 30 июня. (**Корр. «Правды»**). Сегодня из Ленинградского порта отправляются по морю за границу первые две партии плотов. Плоты следуют в Мемель. Расстояние от Ленинграда до Мемеля — 485 миль — предполагается покрыть за 10 суток. Каждая тонка леса состоит из десяти плотов длиной в 30 метров и шириной в 5 метров. Плоты скреплены между собой специальными замками и цепями.

Буксируют плоты морские пароходы «Ужа» и «Туман».

Отправка плотов по морю происходит впервые. Помимо своей дешевизны она освободит огромное количество подвижного состава, которое потребовалось бы для перевозки этого леса по железной дороге.

БЛЕСТЯЩАЯ РАБОТА ЗАБОЙЩИКА тов. САЕНКО

ГОРЛОВКА, 30 июня. (ТАСС). Блестящих успехов добился знатный забойщик шахты им. Дзержинского тов. Саенко. Работая по-стахановски, он за 5 месяцев (в феврале тов. Саенко был болен) выполнил полторы годовых нормы и заработал 7.815 рублей.

НОВЫЕ ЖЕЛЕЗНЫЕ ДОРОГИ НАЧАЛИ РАБОТАТЬ

Вчера в 18 часов начали работать новые железные дороги, выделенные из других дорог на основании постановления СНК и ЦК ВКП(б) от 13 мая сего года приказом народного комиссара путей сообщения Л. М. Кагановича: Одесская (нач. тов. Суслов), Московско-Киевская (нач. тов. Жуков), Калининская (нач. тов. Торопченов), Ярославская (нач. тов. Вигокуров), Горьковская (нач. тов. Бадышев), Ташкентская (нач. тов. Прокофьев), Ашхабадская (нач. тов. Еремеев) и Сталинградская (нач. тов. Гордис).

Значительная часть дорог в новых своих границах получает на июль по сравнению с предыдущими месяцами работы отделений более повышенные задания по погрузке.

Сегодня также вступают повсюду в действие новые нормы и новые технологические процессы, разработанные на железнодорожном транспорте всесоюзными отраслевыми совещаниями железнодорожников и утвержденные приказом наркома Л. М. Кагановича.

МЕТАЛЛ ЗА 28 ИЮНЯ

(в тысячах тонн)

	План.	Выпуск.	% плана.
ЧУГУН	41,0	37,6	91,5
СТАЛЬ	46,0	41,4	89,9
ПРОКАТ	36,0	36,1	100,3

УГОЛЬ ЗА 28 ИЮНЯ

(в тысячах тонн)

	План.	Добыто.	% плана.
ПО СОЮЗУ	379,9	320,8	84,4
ПО ДОНБАССУ	230,4	199,1	86,4

РАБОТА ЖЕЛЕЗНЫХ ДОРОГ

29 июня

ДОРОГИ.	Начальники дорог.	Процент выполнения плана погрузки.	Процент выполнения плана разгрузки.	Процент обеспечения вагонами.
М.-Бел.-Балт.	Русанов	119	101	100
Кировская	Ледник	105	112	93
Оренбургская	Подшивалин	150	134	125
Северная	Винокуров	102	106	92
Северокавказ.	Маевский	113	108	109
Октябрьская	Синев	108	92	115
М.-Окружная	Фалеев	121	108	102
Ряз.-Уральск.	Кавтарадзе	112	112	124
Турксиб	Михайленко	134	59	115
Западная	Жуков	103	96	117
М.-Курская	Амосов	102	87	111
Закавказская	Розенцвейг	111	95	102
Азово-Черном.	Дашко	99	72	108
Среднеазиатск.	Прокофьев	104	90	111
Омская	Фуфрянский	123	140	124
Восточносибир.	Крохмаль	127	116	139
Амурская	Рутенбург	168	172	158
Им. Молотова	Друскис	184	129	160
Юго-Западная	Зорин	94	93	129
Донецкая	Левченко	90	81	96
Сталинская	Трестер	89	88	91
Южная	Шушков	105	93	108
Красноярская	Мирский	117	135	132
Юго-Восточная	Арнольдов	120	113	108
Дальневосточн.	Лемберг	86	82	133
Москва—Донб.	Емшанов	123	112	142
Им. Кагановича	Шахгильдян	94	98	105
Томская	Ваньян	115	106	116
Ленинская	Кучмин	96	91	96
Южноуральская	Князев	103	93	138
Им. Куйбышева	Ковылкин	95	73	169
Погружено всего:		**89.763 ваг.**	**103,2 проц.**	
Разгружено	»	**85.301** »	**97,0** »	

Останки Наты Бабушкиной прибыли в Москву

Вчера утром движение на Комсомольской площади приостановилось. Перед Казанским вокзалом неподвижными застыли отряды осоавиахимовцев, студенты Института физической культуры им. Сталина, пилоты и парашютисты Центрального аэроклуба им. Косарева, делегации районных комсомольских и осоавиахимовских организаций Москвы. Трудящиеся столицы встречали тело трагически погибшей Наты Бабушкиной.

На перроне Казанского вокзала — почетный караул парашютистов и студентов Института физической культуры. Ровно в 10 часов утра к перрону медленно подходит паровоз с одним вагоном, в котором прибыло тело отважной парашютистки. Друзья и товарищи погибшей выносят из вагона многочисленные венки из живых цветов, знатные парашютистки Нина Камнева, Ольга Яковлева и Анна Шишмарева несут на атласной подушке орден Красной звезды, которым правительство отметило в прошлом году отвагу и мастерство покойной.

В вагон входят секретари Центрального Комитета ВЛКСМ тт. Косарев, Горшенин, Вершков, Лукьянов, Васильева, председатель Центрального совета Осоавиахима комкор тов. Эйдеман, его заместитель по авиации комдив тов. Уваров, председатель Всесоюзного комитета по делам физкультуры и спорта тов. Харченко, секретарь МК ВЛКСМ тов. Ильинский. Они на руках выносят гроб из вагона, проходят на площадь и устанавливают его на катафалк.

Траурный кортеж медленно движется по улицам Москвы к Дому печати. За гробом идут свыше 10 тысяч человек. Десятки тысяч людей стояли на тротуарах и на бульварах, сняв головные уборы, молчаливо провожая процессию.

В 4 часа дня был открыт доступ в Дом печати для прощания с телом Наты Бабушкиной. Гроб установлен на высоком постаменте в Мраморном зале. Сцена, постамент и стены зала увешены венками. На гроб Бабушкиной возложены венки от Центрального Комитета ВЛКСМ, Центрального совета Осоавиахима, тов. Косарева, тов. Эйдемана, Комитета по делам физической культуры и спорта, Института физической культуры, Центрального аэроклуба, организаций Марийской автономной области, правления Дома печати, парашютистов, летчиков, комсомольских и осоавиахимовских организаций столицы.

Сменяются почетные караулы. Последний долг погибшей парашютистке, выдающейся патриотке социалистической родины отдают тт. Косарев, Эйдеман, Горшенин, Лукьянов, Вершков, Васильева, Харченко, Ильинский, начальник Центрального аэроклуба СССР комбриг Дейч. У гроба стоят боевые товарищи погибшей — парашютистки-орденоноски Пясецкая, Яковлева, Барцева, Шишмарева, Камнева, Герой Советского Союза Ляпидевский, орденоносцы — летчики и парашютисты Минов, Забелин, Машковский, Евсеев, Балашов, Кошиц, студенты, журналисты.

Мимо гроба непрерывным потоком проходят трудящиеся пролетарской столицы. До 10 часов вечера через Мраморный зал прошло до 25.000 человек.

Ночью тело Наты Бабушкиной было предано кремации.

* * *

Похороны Наты Бабушкиной состоятся сегодня на Новодевичьем кладбище. Доступ в Дом печати для прощания сегодня будет открыт с 9 часов утра до 5 час. 30 мин. дня. Вынос урны с прахом тов. Бабушкиной из Дома печати — в 6 час. вечера.

ОТОВСЮДУ

(От корреспондентов «Правды» и ТАСС)

Художественным руководителем Государственного театра оперы и балета имени С. М. Кирова в Ленинграде назначен народный артист, орденоносец А. М. Пазовский. Последние годы А. М. Пазовский руководил Киевским оперным театром.

180 учителей и 120 врачей выпустили педагогический и медицинский институты в Смоленске. 20 выпускников педагогического института выдержали государственные экзамены на «отлично» и получают диплом первой степени.

Тифлисский медицинский институт окончили: медицинский факультет — 269, фармакохимический — 27 и педиатрический — 56 человек. Все окончившие институт врачи уже имеют назначение на работу.

107 коммунистов окончили трехгодичное отделение Закавказской высшей коммунистической сельскохозяйственной школы. Среди выпускников — студенты 13 национальностей.

Парад физкультурников в Минске 30 июня. На снимке: колонна физкультурников проходит мимо трибун.

Снимок специального фотокорреспондента «Правды» Б. Вдовенко, доставлен на самолете летчиком тов. Романовым.

Праздник цветов

КИЕВ, 30 июня. (**Корр. «Правды»**). Еще с утра в Киеве чувствовалось отсутствие самой шумливой и юной части населения: многотысячная детская армия оставила город. В поездах и трамваях, на грузовых и легковых автомобилях школьная детвора уезжала в лес, к реке, к прудам, в сады, в парки, празднуя окончание учебного года. «Праздник цветов» — так назвал тов. Постышев сегодняшний день. И праздник оказался нарядность удачным.

Три тысячи детей Кагановичского района на машинах, убранных цветами и лозунгами, выехали в Голосеевский лес. В лесу детей ждал оркестр, затейники, лотки со сладостями и мороженым.

Сегодня вся железнодорожная администрация Киева гостеприимно принимала маленьких пассажиров. Поезда украшены зеленью и цветами. В вагонах чисто, прохладно, на столиках приготовлены графины с водой. Поезда уходят со станции сегодня медленнее обычного. Машинисты бережнее ведут поезда, помня, что везут дорогой фонд советской страны — ее детей.

На центральной поляне детский балетный кружок при Доме культуры имени Фрунзе танцовал, вызывая овации и чуть-чуть завистливые взоры у других ребят. В Святошинском лесу веселились дети Октябрьского района. Они танцовали, играли в мяч, в прятки. На импровизированной сцене — площадке грузовика — выступали школьники и воспитанники детских домов, живущие тут же, в Святошине, на дачах. Ребят из шестого детского дома сменили дети форпоста Киевского индустриального института.

Святошинский лес велик. В нем нашлось место и для ребят Молотовского района. А дети форпоста дома № 4, по улице Ленина, Ленинского района, поехали не одни. С ними их подшефные — 30 отличников учебы из сельской школы села Зазимье, приехавшие в город в украинских национальных костюмах, с букетами полевых цветов в руках.

Артисты Филармонии, Музыкальной комедии, студенты Театрального института, заводские и школьные кружки художественной самодеятельности пришли к детям украсить их праздник.

Октябрят за город не повезли, чтобы не утомлять их. Малышей приютили городские и районные парки, зоологический сад. Они чувствовали себя здесь настоящими хозяевами; а пакетики с подарками — сладостями, розданные всем детям, дополнили их праздник.

Вечером многотысячная масса юных зрителей заполнила трибуны стадиона «Динамо». Со многими детьми пришли их родители. На правительственной трибуне находился тов. П. П. Постышев, которому группа октябрят поднесла цветы.

На футбольном поле и на беговых дорожках мастера физкультуры показали детям свои достижения в борьбе, беге, боксе, в тяжелой атлетике, футболе. Вечер закончился фейерверком.

Т. ЛИЛЬИН.

* * *

Детские праздники в связи с окончанием учебного года состоялись вчера и в других городах Украины — в Харькове, Днепропетровске, Виннице.

Выпуск пилотов Гражданского воздушного флота

БАТАЙСК, 30 июня. (**Корр. «Правды»**). Сегодня состоялся выпуск пилотов, окончивших Батайскую школу Гражданского воздушного флота. В отличие от прошлых лет, все пилоты-выпускники освоили слепые и ночные полеты. Среди выпускников — 10 женщин-летчиц. Эту группу возглавляет знатная представительница братского Азербайджана первая летчица-тюрчанка Сона Нурнева, отмеченная высшей наградой страны — орденом Ленина. Среди мужчин — первый летчик Абхазии Аргун, летчик Алексей Никитин, героически предотвративший в августе прошлого года серьезную аварию, отличники — армянин Пахлавян, осетин Коблов и другие.

Средняя успеваемость, показанная выпускниками на проверочных испытаниях, — 4.2 балла — больше чем «хорошо». Это лучший выпуск, какой знала школа. Особо следует отметить группу рабочих Электрозавода (Москва), окончившая школу за $1\frac{1}{2}$ года вместо нормальных $3\frac{1}{2}$ лет и занявшая первое место среди выпускников.

— Мы сдали экзамен, — заявил выступивший на торжественном собрании Алексей Никитин, — и если великая любимая родина призовет нас, я с гордостью оставлю мирный труд и пересяду на истребитель.

Участники выпускного собрания школы послали приветствия вождю народов товарищу Сталину и наркому обороны маршалу Советского Союза тов. Ворошилову.

В 12 часов дня состоялся парад молодых соколов — выпускников школы. После парада — спортивные состязания.

В. Лункер.

Сезонные жалобы

ГДЕ БЫ ПРИНЯТЬ ДУШ?..

ТИФЛИС, 30 июня. (**Корр. «Правды»**). В Тифлисе жара. Люди изнывают от зноя. Температура воздуха в последнюю пятидневку доходила до 33 градусов в тени. Хорошо бы выкупаться, принять душ. Но протекающая по городу быстроходная река Кура, несущая с гор много грязи, мало пригодна для купанья. Многочисленные стоки вод городской канализации еще больше загрязняют реку. На Куре построен водный бассейн, но и он не огражден от притока нечистот, хотя этого и легко было бы избежать. Все же желающих пользоваться спортивным водным бассейном очень много. Второй водный бассейн предназначен для детей, он находится в парке школьников.

Казалось бы, Тифлисский городской совет должен был позаботиться об устройстве хотя бы широкой сети общедоступных душевых павильонов в разных районах города. Но павильонов таких в Тифлисе всего два, могут они обслужить одновременно 23 человека. Ни в плане благоустройства города, ни в сметах городского совета не предусмотрено в этом году строительство душей.

МЕЧТА О СТАКАНЕ ГАЗИРОВАННОЙ ВОДЫ

НОВОСИБИРСК, 30 июня. (**Корр. «Правды»**). Стоят знойные дни. Но в городе нельзя получить стакан газированной воды.

В киосках висит об'явление о продаже пива разных сортов: венского, пильзенского, мюнхенского, бархатного. Но и пива нет. Нет его и в столовых и ресторанах. Торгуют лишь безвкусным морсом по цене 20 копеек и квасом по 15 копеек за стакан. Ни «Сибторг», ни трест, занимающийся производством напитков («Бродтрест»), не заботятся об интересах населения.

ОТКРЫТ ЛЕТНИЙ ПИОНЕРСКИЙ ЛАГЕРЬ КРАСНОГО КРЕСТА

Вчера под Москвой открылся летний лагерь Красного креста и Красного полумесяца при Военной Академии РККА им. Фрунзе.

На праздник детей командиров приехали исполняющий обязанности генерального секретаря Международной лиги Красных крестов г-н де-Руже, и. о. председателя исполкома Красного креста СССР тов. Мойрова, корпусной комиссар тов. Шаленко.

Пионеры поднесли своим гостям цветы. Г-н де-Руже в теплых выражениях поблагодарил детей за радушный прием.

На двух вечерах художественной самодеятельности, устроенных в лагере, выступали дети — певцы, танцоры, декламаторы.

ТУРЕЦКИЕ СПОРТСМЕНЫ ЗАКОНЧИЛИ ОБУЧЕНИЕ ЛЕТНОМУ ДЕЛУ

Летом прошлого года в СССР прибыла группа турецких спортсменов для обучения летному делу. В декабре турецкие спортсмены закончили курс планерной подготовки в Коктебеле и начали летную учебу в Центральном аэроклубе СССР им. Косарева.

Сейчас они закончили обучение летному делу. Позавчера турецкие спортсмены Фермт Орбай, Али Ильдыз, Тевфик Айтан, Саид Баяд, Муамер Онис и Хильми Орбай получили звание летчиков-инструкторов. Все при испытаниях заслужили оценку «хорошо» и «отлично».

Бега

Розыгрыш большого всесоюзного приза

Состоявшиеся вчера на Московском ипподроме испытания русских (орловских) рысаков еще раз продемонстрировали их большие достоинства.

Для лучших чистопородных русских рысистых лошадей вчера было разыграно несколько почетных призов. Главнейший приз — большой всесоюзный — оспаривали семь четырехлетних лошадей. Его выиграл серый жеребец «Дукач» (наездник А. Бондаревский), легко пробежавший 1.600 метров в 2 мин. 11,4 сек. Конный завод им. Балицкого, которому принадлежит лошадь, получил приз в 10.000 рублей.

Другой приз — большой всероссийский — разыгрывался на дистанцию 2.400 метров. В розыгрыше приняло участие восемь четырехлеток. Первым — в 3 мин. 30,1 сек. — пришел темно-рыжий жеребец «Барс» (наездник А. Щельцин), принадлежащий Хреновскому конному заводу, который получил 4.000 рублей.

О РАБОТЕ ЖЕЛЕЗНОДОРОЖНЫХ БУФЕТОВ

Приказ по Народному комиссариату внутренней торговли

В связи с помещенной в газете «Правда» от 23 июня с. г. заметкой — «Железнодорожные буфеты плохо обслуживают пассажиров», отмечающей неудовлетворительное обслуживание пассажиров на всем пути Москва — Караганда, отсутствие на ряде станций фруктовых вод, кваса, пива, некультурное обслуживание пассажиров, недостаточную подготовку буфетов к приходу поездов, недостаточный ассортимент и даже случаи отказа в отпуске чая, приказываю:

1) Директору конторы буфетов ж. д. им. Л. М. Кагановича — тов. Кислицину лично выехать для проверки по линии Шкапа — Свердловск с тем, чтобы на месте добиться устранения всех недочетов.

2) С этой же целью и. о. директора конторы буфетов Ленинской ж. д. тов. Буйденок командировать в Арзамас начальника сектора снабжения тов. Вайнгроб.

3) Указать директору конторы буфетов Омской ж. д. тов. Файвиловичу на необходимость немедленного приведения в порядок буфетов по линии Макушино — Петропавловск — Боровое.

4) Установить такой порядок, чтобы каждый поезд лично встречался директором буфета или его заместителем.

Все обследования закончить в декадный срок и о результатах доложить мне.

Народный комиссар внутренней торговли СССР **И. ВЕЙЦЕР.**

УКРАИНСКИЕ КОННИКИ ПРИШЛИ В ЛЕНИНГРАД

ЛЕНИНГРАД, 30 июня. (**Корр. «Правды»**). Сегодня у Московских ворот состоялась встреча участников замечательного конного пробега начальствующего состава Управления государственной безопасности НКВД Украины по маршруту Киев — Ленинград. Всадников встречали работники ленинградского управления НКВД, физкультурники-динамовцы, ворошиловские всадники, представители рабочей общественности. Ровно в 1 час дня к финишу подошли 24 всадника. Их встретили возгласами «ура!»

Командир пробега — старший майор государственной безопасности орденоносец тов. Александровский отрапортовал об успешном окончании похода. 1.500 километров от Киева до Ленинграда пройдено в 15 ходовых дней со средней скоростью 100 километров в день, т. е. вдвое быстрее, чем полагается по кавалерийскому уставу. Все участники пробега бодры и здоровы.

АВТОМОБИЛЬНАЯ КАТАСТРОФА

КАЛИНИН, 30 июня. (**Корр. «Правды»**). 29 июня, в 8 час. вечера, в 25 километрах от города Великие Луки произошла авария с машиной Великолукского окружного отдела Народного комиссариата внутренних дел. Около деревни Попино, когда машина шла со скоростью 70 километров, внезапно лопнула камера левого заднего колеса. Машину забросило в сторону. От сильного толчка сидевшего в машине начальника окружного отдела Народного комиссариата внутренних дел капитана государственной безопасности И. Н. Загоруйко выбросило на шоссе. При падении он размозжил голову о камни. Смерть наступила моментально.

Получили тяжелые ранения находившиеся в машине жена Загоруйко, комендант окружного отдела Народного комиссариата внутренних дел Угланов и шофер Румянцев.

ПРОИСШЕСТВИЯ

Сиамский ребенок. Вчера, в 10 часов утра, в Москве, на Сойкинской улице, возле дома № 23, грузовик сшиб 5-летнего мальчика Александра Матюхина. В бессознательном состоянии, с переломом основания черепа, ребенок «скорой помощью» доставлен в больницу имени Тимирязева. Грузовик скрылся. Поиски шофера-преступника ведутся.

Несчастный случай. Вчера на Садово-Кудринской улице (Москва) 75-летняя гр-ка И. М. Маш ждала на остановке трамвая. Мимо нее проходил автомобиль. Гр-ка Маш посторонилась, чтобы дать дорогу машине, но в этот момент ей на голову обрушилась стальная «стрела» (подвижной кронштейн) экскаватора, работавшего поблизости. Гр-ка Маш доставлена в институт имени Склифасовского, где ей была сделана операция. Положение пострадавшей тяжелое. Ведется расследование.

ВСЕСОЮЗНЫЙ КОМИТЕТ ПО ДЕЛАМ ИСКУССТВ
ГОСУДАРСТВЕННАЯ ФИЛАРМОНИЯ
1 ИЮЛЯ 1936 ГОДА
БОЛЬШОЙ ЗАЛ КОНСЕРВАТОРИИ
ОТКРЫТИЕ ВСЕСОЮЗНОЙ ХОРОВОЙ ОЛИМПИАДЫ
Об'единенный хор московских профсоюзов — 400 чел.
Хоры: Москвы, Ленинграда, УССР, Дагестана, Молдавии, Киргизии, Армении.
Начало в 8 часов вечера

МОСКОВСКИЙ СТАНКО-ИНСТРУМЕНТАЛЬНЫЙ ИНСТИТУТ НКТП
ОБ'ЯВЛЯЕТ об открытии приема в АСПИРАНТУРУ Института по специальностям:
1) Металлорежущие станки.
2) Инструментальное производство.
Заявления принимаются по 1 августа.
Все справки можно получить в Институте — Москва, Вадковский пер., д. 3/а, комн. 216, тел. Д 1-96-68.

КОГИЗ
ВНИМАНИЮ РОДИТЕЛЕЙ и УЧАЩИХСЯ НАЧАЛЬНОЙ и СРЕДНЕЙ ШКОЛЫ
Вся книготорговая сеть КОГИЗ'а ПОКУПАЕТ И ПРОДАЕТ подержанные учебники для начальной и средней школы

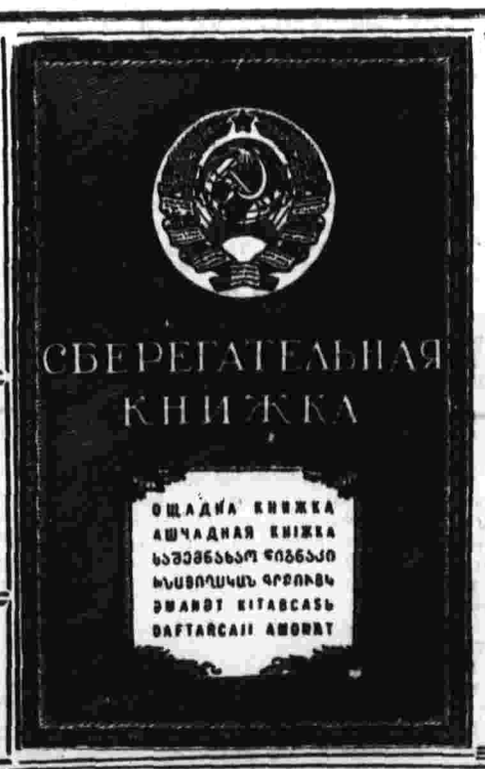

СБЕРЕГАТЕЛЬНЫЕ КАССЫ
ВО ВСЕХ ГОРОДАХ И РАЙОНАХ СОЮЗА ССР
ПРИНИМАЮТ ВКЛАДЫ от всех граждан;
ВЫДАЮТ ВКЛАДЫ — по первому требованию вкладчика;
СТРОГО СОБЛЮДАЮТ ТАЙНУ ВКЛАДОВ;
ПЛАТЯТ вкладчикам ПРОЦЕНТЫ по вкладам;
ПЕРЕВОДЯТ ВКЛАДЫ в другие сберегательные кассы — по указанию вкладчиков;
ОПЛАЧИВАЮТ ВЫИГРЫШИ И КУПОНЫ по облигациям государственных займов.

ВНОВЬ ОТКРЫТЫ МАГАЗИНЫ
МОСКОВСКОГО ГОРОДСКОГО ОТДЕЛЕНИЯ
«БАКАЛЕЯ»
№ 44 — Б. Дорогомиловская, № 59, тел. Г 1-46-10
№ 45 — Дровяная площадь, № 4, тел. В 3-19-53
МАГАЗИНЫ ОБОРУДОВАНЫ ХОЛОДИЛЬНЫМИ УСТАНОВКАМИ
ВСЕГДА ИМЕЕТСЯ В ПРОДАЖЕ БОЛЬШОЙ АССОРТИМЕНТ ВЫСОКОКАЧЕСТВЕННЫХ ТОВАРОВ:
БАКАЛЕЙНЫЕ, ВИНО-ГАСТРОНОМИЧЕСКИЕ, КОНДИТЕРСКИЕ, ХЛЕБО-БУЛОЧНЫЕ, МОЛОЧНО-МАСЛЯНЫЕ
НЕ ТЕРЯЙТЕ ВРЕМЕНИ У ПРИЛАВКОВ И КАСС.
МАГАЗИНЫ ПРИНИМАЮТ ПРЕДВАРИТЕЛЬНЫЕ ЗАКАЗЫ С ДОСТАВКОЙ НА ДОМ КАК ЛИЧНО, ТАК И ПО ТЕЛЕФОНАМ Г 1-46-10 и В 3-19-53

ПЛЕНУМ МОССОВЕТА

Сегодня, в 6 час. вечера, в помещении Эстрадного театра ЦПКиО им. Горького, состоится Пленум Московского Совета РК и КД.

Повестка дня:
1. О ходе жилищного строительства.
2. О ходе школьного строительства.

Депутаты и кандидаты в депутаты Московского Совета проходят по своим мандатам, остальные — по пригласительным билетам.

ПРЕЗИДИУМ МОСКОВСКОГО СОВЕТА РК и КД.

СЕГОДНЯ В ТЕАТРАХ:

Т-р п/р СИМОНОВА Сад «Аквариум»	ВСЕГДА В ПЯТЬ
МУЗКОМЕДИЯ. Сад «Аквариум».	ЦЫГАНСКИЙ БАРОН.
РЕАЛИСТИЧ. Т-Р Сад «Эрмитаж»	АРИСТОКРАТЫ. Нач. в 8 ч. веч.
МОСКОВСКИЙ Т-Р ОПЕРЕТТЫ Сад «Эрмитаж»	ЧАРИТО. Нач. в 8.15 в.
ПАРК ЦДКА	плош. Коммуны, 2, т. 4-41-91, 1-02-80, доб. 57
ДРАМАТИЧ. Т-Р Нач. в 8 ч. в.	Сп. Гос. Нового Т-ра КИНО РОМАН.
ЗАКРЫТЫЙ ЭСТРАДНЫЙ Т-Р Нач. в 9 ч. в.	ЕЖЕДНЕВНО Тео-джаз Л. УТЕСОВА Яхонтов (чтение), Володин, Гедройц, Каминский (водевиль), Нина Ровач, Деменин (куклы) Гулельман и Зернов (танцы), 2 Большие. Конферансье А. А. Гланский. Дирижер П. М. Фурман. Заказы на билеты с доставкой на дом принимаются по тел. 4-41-91, 1-02-80, доб. 77.
ЦПКиО им. М. Горького ДРАМАТИЧ. Т-Р	Узбекский Ак. Гос. т-р драмы им. Хамзы Тар-Мар. Н. в 8 ч. в.
ЦПКиО им. Горького Цирк ШАПИТО	2 представления: в 6.30 и 9 ч. веч.

АДРЕС РЕДАКЦИИ и ИЗД-ВА: Москва, 40, Ленинградское шоссе, улица «Правды», д. 24. ТЕЛЕФОНЫ ОТДЕЛОВ РЕДАКЦИИ: Партийный — Д 3-10 00; Сов. строит. и Кр. Армия — Д 3-10 64; Сельское — Д 3-16-00; Экономический — Д 3-11-04; Иностранный — Д 3-11-00; Информации — Д 3-16-80; Писем рабоч. и колхоз. — Д 3-10 80; Обзоров печати — Д 3-10 84; Школы, науки и быта — Д 3-10-00; Искусств — Д 3-11-00; Местной сети — Д 3-15 47; Фельетонов — Д 3-15-04; Критики и библиогр. — Д 3-11-07; Иллюстрационный — Д 3-16-00; Секретариат редакции — Д 3-15-84; Корреспондент. бюро — Д 3-15 00; Справочное бюро — Д 3 15 00; Отдел об'явлений — Д 3-30 12. О недоставке газеты в срок сообщать по телефону Д 3-30-61 или Д 3-30-44.

Уполномоченный Главлита № В—44165. Типография газеты «Правда» имени Сталина. Изд. № 598. 14

Всесоюзная Коммунистическая Партия (больш.).

ПРАВДА

Орган Центрального Комитета и МК ВКП(б)

№ 210 (6816) | 1 августа 1936 г., суббота | ЦЕНА 10 КОП.

Пролетарии всех стран, соединяйтесь!

LIBRARY OF CONGRESS RECEIVED OCT 19 1936 SLAVIC DIVISION

СЕГОДНЯ международный антивоенный, антифашистский день

„Имеются, по-моему, два очага военной опасности. Первый очаг находится на Дальнем Востоке, в зоне Японии. Я имею в виду неоднократные заявления японских военных с угрозами по адресу других государств. Второй очаг находится в зоне Германии. Трудно сказать, какой очаг является наиболее угрожающим, но оба они существуют и действуют".

СТАЛИН.

Фашизм—это война! Социализм—это мир!

Глубочайшая тревога все более и более охватывает трудящееся человечество. Низко-низко над миром ходят грозовые тучи войны. Каждый день, каждый час может внезапно взметнуться кровавый шквал нового чудовищного истребления. Жизнь миллионов людей, жизнь целых народов в опасности.

Двадцать два года тому назад началась империалистическая война. За 52 месяца она унесла 10 миллионов жизней рабочих и крестьян. 20 миллионов было изувечено пулями и снарядами, отравлено газами.

Состояние войны не прекращается в капиталистическом мире. За последние годы продолжалась длительная война между Боливией и Парагваем, перемежающейся лихорадкой шла война Японии в Манчжурии и Северном Китае, вспыхнула война в Абиссинии, стоившая четверть миллиона убитых и искалеченных. По всему миру тлеет огонь новой войны, готовый ежеминутно вспыхнуть, как степной пожар.

Не прекращается подготовка к новой мировой бойне. Наоборот, за последние годы она идет неслыханно стремительно и интенсивно.

Установление фашистской диктатуры в некоторых странах придает подготовке войны новый характер. Фашизм является сейчас главным зачинщиком войны, главным агрессором во всем мире. Эта новая форма буржуазной диктатуры является одновременно новой формой подготовки войны, новым *орудием организации тыла для будущей войны.*

Германский фашизм выдвигает сейчас теорию «тотальной» (всеобщей) войны и широкую практику ее подготовки. «Тотальная война» — это открытая программа захвата чужих территорий, уничтожения и порабощения целых народов. В чем состоит эта война, авторитетно раз'ясняет руководящий орган германского военного командования журнал «Дейче вер».

«Мысль о том, что можно великую державу, миллионный народ, стоящий на высоком военном, экономическом и техническом уровне, окончательно и раз навсегда уничтожить, — эта мысль кажется на первый взгляд бессмысленной и неправдоподобной. Но тем не менее, не требуется даже кровавого доказательства новой войны для того, чтобы подтвердить справедливость этой мысли... Грядущая война будет более кровавой и более уничтожающей, чем все прежние войны; будут убивать и разрушать не во имя победы и в пределах необходимости, не для того, чтобы сломить сопротивление противника, — будут уничтожать для того, чтобы уничтожать... Потому что ныне не хотят от противника что-то получить, а хотят его уничтожить, хотят с ним покончить раз навсегда».

Мобилизация сил для новой войны идет по всем направлениям — дипломатическому, экономическому, идеологическому. Фашистская Германия разрывает один за другим международные договоры и обязательства, могущие как-либо стеснить ее будущую агрессию. Германия вышла из Лиги наций, она порвала локарнский договор, она цинично издевается над коллективной безопасностью, она настойчиво сколачивает фашистскую военную коалицию. Заняв войсками демилитаризованную Рейнскую зону и установив свою тяжелую артиллерию у порога Франции, она осуществила, по выражению Геббельса, «удар, подготовленный во мраке и в тайне».

Сейчас фашистская Германия подготовляет присоединение Данцига и Мемеля. Она овладевает важнейшими политическими позициями в Австрии, осуществляя стратегический охват Чехословакии. Германия экономически прорывается в Венгрию, Югославию, Грецию, стремясь превратить эти страны в сырьевые придатки германского военного хозяйства. Германия протягивает экономические щупальцы к Турции и далее к Ирану и Афганистану. Германия по существу превратила Польшу в своего наемного солдата на Востоке и пытается создать из Финляндии фашистский форпост на Севере.

В самые последние дни германский фашизм принял непосредственное участие в организации фашистского заговора в Испании, спровоцировав в этой стране гражданскую войну военно-фашистских мятежников против испанских рабочих и крестьян. Когда денег и оружия, полученных мятежниками, оказалось недостаточно, чтобы обеспечить победу военно-фашистской клики, Германия шлет свои броненосцы, крейсера и эсминцы в испанские порты. Германские военные суда наводят орудия на революционную Барселону. Немецкая фашистская печать открыто призывает к интервенции. Совместно с итальянским фашизмом Германия ставит вопрос о новом переделе колоний. Задачей германского фашизма является создание в тылу Франции испанского фашистского правительства или, на худой конец, превращение Испанского Марокко в нечто вроде врангелевского Крыма.

На Востоке японский империализм пять лет уже ведет захватническую войну в Манчжурии и Северном Китае, налаживает военный союз с фашистской Германией, ищет себе союзников в лице Польши и Финляндии. Япония приводит в боевую готовность свои манчжурские и корейские плацдармы для удара не только против Советского Дальнего Востока и Монгольской Народной Республики, но и против Центрального и Южного Китая, где она продолжает свое военное проникновение, и дальше—против Филиппин и Индонезии.

В капиталистическом мире, как предупреждал товарищ Сталин, «ныне войны не об'являются. Они просто начинаются». Без об'явления войны была захвачена японцами Манчжурия и развивается военная агрессия Японии в Китае. Без об'явления войны была на глазах всего мира начата Италией война против Абиссинии. Фашизм готовит внезапную войну «во мраке и в тайне». Главарь германского фашизма Гитлер в своей речи перед делегацией союза германских девушек в сентябре 1935 года заявил: «Если я когда-нибудь захочу напасть на врага, я... не буду вести в течение месяцев предварительных переговоров и приготовлений, а обрушусь неожиданно, молниеносно, как бы вырываясь из мрака ночи».

Если из мрака фашистской ночи, окутавшего Срединную Европу, не грянул еще потрясающий весь мир взрыв новой войны, то это главным образом потому, что есть СССР — великая страна мира, оплот и надежда жаждущего мира человечества. Сильный своей внутренней мощью, колоссально выросшей за годы сталинских пятилеток, Советский Союз является главным защитником мира. Опираясь на крепость своей, взращенной заботами Сталина, Красной Армии, Советский Союз твердо и неуклонно ведет борьбу за неделимый мир, за коллективную безопасность, за превращение Лиги наций в крепкое орудие мира.

«Наша внешняя политика ясна, — говорил товарищ Сталин в отчетном докладе XVII с'езду нашей партии. — Она есть политика сохранения мира и усиления торговых отношений со всеми странами. СССР не думает угрожать кому бы то ни было — тем более — напасть на кого бы то ни было. Мы стоим за мир и отстаиваем дело мира. Но мы не боимся угроз и готовы ответить ударом на удар поджигателей войны».

Советский Союз не одинок в своей борьбе за мир. Особенность международной обстановки состоит в том, что ряд капиталистических государств не заинтересован в новой войне. Во всех странах ширится движение трудящихся масс в защиту мира, против главного поджигателя войны — фашизма. В ряде стран осуществляется единый фронт рабочего класса и народный фронт борьбы за мир против фашизма.

На собирающийся через месяц брюссельский конгресс мира прибудут из 33 стран представители многих миллионов активных участников движения за мир. Уже одно это говорит о грандиозном размахе движения.

Под твердым, зорким и бдительным сталинским руководством Советский Союз стоит на-страже мира. Миллионы людей в капиталистических странах, охваченные тревогой перед надвигающейся войной, видят, что только диктатура пролетариата, построившая в СССР социалистическое общество, *является действительным* избавителем человечества от кровавого урагана новых войн. Народы Советского Союза знают, что, оберегая мир, всемерно укрепляя мощь своей родины, они подготавливают светлое социалистическое будущее для всего человечества.

СООБЩЕНИЕ ТАСС

Президиум Центрального Исполнительного Комитета СССР ратификовал новую конвенцию о проливах, подписанную 20 июля в Монтрэ народным комиссаром по иностранным делам тов. М. М. Литвиновым.

Ратификация конвенции о проливах Турцией

АНКАРА, 31 июля. (ТАСС). Сегодня Великое Национальное собрание Турции единогласно ратификовало конвенцию о проливах, принятую на конференции в Монтре.

ЛОНДОНСКАЯ ПЕЧАТЬ ОБ АНГЛО-СОВЕТСКОМ КРЕДИТНОМ СОГЛАШЕНИИ

(По телефону от лондонского корреспондента «Правды»)

ЛОНДОН, 31 июля. Вся печать приводит на видном месте подробные сообщения о заявлении, сделанном в палате общин министром торговли Рэнсименом об англо-советском кредитном соглашении. Многие газеты сопровождают сообщение о заключенном соглашении передовыми статьями и редакционными комментариями.

Печать отмечает следующие три основные момента: 1) английский деловой мир заинтересован в расширении англо-советских экономических связей. Эта заинтересованность была учтена министром торговли во время переговоров об условиях соглашения. 2) Финансовое положение СССР непрерывно укрепляется на базе роста его экономических и политических успехов. СССР поэтому склонен заключать такие кредитные сделки, которые основаны на здоровых, приемлемых для него условиях. 3) Кредитоспособность Советского Союза на мировом финансовом рынке неустанно возрастает.

«Таймс» пишет:

«Сообщение о предоставленном Советскому Союзу кредите в сумме 10 миллионов фунтов стерлингов для закупки британских товаров будет приветствоваться всеми».

Газета замечает, что британские деловые круги особенно приветствуют тот факт, что платежи по поставкам будут производиться закупающими организациями СССР в наличных деньгах. «Финансовое положение СССР,—указывает «Таймс»,— значительно улучшилось за последние годы».

Отметим, кстати, сообщение «Морнинг пост» о том, что «хотя в Сити еще воздерживаются от высказывания своего мнения, все же там признается, что кредитоспособность Советского Союза заметно поднялась в течение последних лет».

Следует отметить весьма характерную передовую статью «Дейли экспресс», в которой содержится заявление, что «советское правительство является старейшим правительством в Европе». Газета, вероятно, хочет этим сказать, что советское правительство является самым крепким правительством в Европе. Видимо, и на лорда Бивербрука иногда находит просветление.

Еще более любопытными являются комментарии «Файнешиэл таймс» — одного из видных органов консервативных деловых кругов.

«С финансовой и промышленной точки зрения, — говорится в этих комментариях, — условия соглашения будут приветствоваться, ибо Великобритания нуждается в крупной и обеспеченной экспортной торговле... Способность Советского Союза выплачивать свои коммерческие долги находится вне всякого сомнения. В этой связи уместно напомнить, что со стороны СССР не было случая отказа от уплаты по счетам британских экспортеров. Что касается политического положения, то независимо от того, нравится или не нравится советская система, СССР производит более благоприятное впечатление по сравнению с некоторыми другими странами Европы в настоящий момент».

«Манчестер гардиен» и «Иоркшир пост» указывают в своих передовых статьях, что кредитное соглашение с Советским Союзом таит в себе крупные выгоды для промышленных предприятий Манчестера и Иоркшира, которые рассчитывают получить заказы на машинное оборудование.

В сегодняшних газетах приведены подробные выдержки из беседы народного комиссара внешней торговли тов. Розенгольца с сотрудником «Правды».

В Лондоне имеются сведения, что англо-советское кредитное соглашение произвело сильное впечатление в ряде европейских стран, особенно в Германии и Польше.

И. Майорский.

Американская газета о советской политике внешней торговли

НЬЮ-ЙОРК, 30 июля. (ТАСС). Газета «Джорнал оф коммерс», комментируя речь тов. Розенгольца, пишет:

«Предприниматели, заинтересованные в советской торговле, заявляют, что речь Розенгольца не дает основания полагать, что Советский Союз приступает к новой радикальной политике. Подчеркивается, что, несмотря на опасения в некоторых кругах, об'явленная политика сокращения импорта с целью накопления валютных резервов не угрожает сокращению закупок в Соединенных Штатах».

Предприниматели, пишет газета, указывают, что Советский Союз против автаркии и заинтересован в технических достижениях других стран.

«Американские предприниматели, — отмечает газета, — особенно должны быть заинтересованы в замечании Розенгольца, что Советский Союз намерен производить закупки, главным образом в тех странах, которые в состоянии предоставить товары, отвечающие требованиям современной техники, создаваемой Советским Союзом. Это заявление представляет особую важность для Соединенных Штатов.

Заявление Розенгольца, что единственный вид кредита, который теперь может играть важную роль в советской торговле, — это долгосрочный финансовый кредит на приемлемых процентах,— свидетельствует о дальнейших успехах в укреплении международного финансового положения СССР.

Рост экономической независимости дает возможность Советскому Союзу начать производство многих предметов, которые раньше импортировались. С 1933 года Советский Союз имеет активный торговый баланс. Добыча золота чрезвычайно быстро растет, и внешняя задолженность резко снизилась. Ликвидация Торгсина и стабилизация рубля также отражают значительное улучшение финансового положения Советского Союза».

Предельные сроки выполнения плана посева озимых

Народный Комиссариат Земледелия Союза ССР установил следующие предельные сроки выполнения плана посева озимых культур по республикам, краям и областям на 1936 год:

по Татарской и Карельской АССР, Северному, Кировскому краям и левобережью Горьковского края, Ленинградской, Калининской, Ивановской и Ярославской областям 25 августа;

по Западно-Сибирскому, Красноярскому, Восточно-Сибирскому краям, правобережью Горьковского края, Западной, Московской, Свердловской, Челябинской, Омской, Северно-Казахстанской областям и Белорусской ССР 1 сентября;

по Башкирской АССР, Дальне-Восточному краю, Куйбышевскому краю, Оренбургской, Восточно-Казахстанской, Карагандинской, Кустанайской областям и Якутской АССР 5 сентября;

по Сталинградскому и Саратовскому краям, Курской, Воронежской, Черниговской и Западно-Казахстанской областям 10 сентября;

по Актюбинской области Казахстана, Харьковской и Киевской областям УССР и Старобельскому округу Донецкой области 15 сентября;

по Донецкой (кроме Старобельского округа) и Винницкой областям УССР и Северо-Донскому округу Азово-Черноморского края 20 сентября;

по Днепропетровской и Одесской областям УССР, Молдавской АССР, Северо-Кавказскому и Азово-Черноморскому краям, Алма-Атинской области Казахстана и Крымской АССР 1 октября;

по центральным и северным районам Киргизской АССР и Кара-Калпакской АССР 10 октября;

по республикам ЗСФСР 25 октября;

по Узбекской, Туркменской, Таджикской ССР, южным районам Киргизской АССР и Южно-Казахстанской области 5 ноября.

(ТАСС).

ВСЕСОЮЗНЫЙ ДЕНЬ ЖЕЛЕЗНОДОРОЖНИКОВ

❋ Всесоюзный день железнодорожного транспорта всюду прошел как большой, массовый праздник трудящихся. Состоялись совместные митинги рабочих, колхозников и железнодорожников, отметившие большие победы железнодорожного транспорта, достигнутые под руководством товарища Сталина и его соратника—наркома путей сообщения Л. М. Кагановича.

❋ Всесоюзный день железнодорожников прошел с большим под'емом по всей Азово-Черноморской дороге. В Ростове, Новороссийске, Шахтах, Краснодаре, Батайске, Таганроге и на многих других крупных станциях состоялись митинги и проводились народные гулянья.

❋ В дневных и ночных сменах 30 июля по всей Северокавказской дороге прошли митинги. Здесь железнодорожники подвели итоги работы за год и взяли на себя обязательство улучшить работу.

❋ Железнодорожники Кировской дороги с большим под'емом отпраздновали годовщину встречи в Кремле лучших представителей транспорта с товарищем Сталиным и руководителями партии и правительства.

❋ На всех узловых станциях Донецкой дороги — Дебальцево, Лиман, Славянск, Иловайск и др.—были организованы массовые гулянья, в которых принято участие свыше 100 тысяч человек.

❋ В массовках Московско-Донбасской дороги участвовало около 50 тысяч железнодорожников.

В последний час

ОТКЛИКИ В ГЕРМАНИИ НА АНГЛО-СОВЕТСКОЕ КРЕДИТНОЕ СОГЛАШЕНИЕ

БЕРЛИН, 31 июля. (Соб. корр. «Правды»). Предоставление английским правительством кредита Советскому Союзу произвело в Берлине очень сильное впечатление.

Газеты вынуждены признать, что заключение кредитного соглашения является бесспорным успехом Советского Союза. «Берлинер тагеблатт» отмечает большое политическое значение англо-советского соглашения.

«Успешное завершение переговоров между Москвой и Лондоном относительно кредитов, — заявляет газета, — расчищает путь для более тесного сотрудничества между Англией и СССР».

«Сколь это ни парадоксально, но нужно считаться с растущим сближением и возможностью более активного сотрудничества между Москвой и Лондоном», — заключает газета.

К. Гофман.

ПОДГОТОВКА КОНФЕРЕНЦИИ ДЕРЖАВ-ГАРАНТОВ ТАНЖЕРСКОГО СТАТУТА

ПАРИЖ, 31 июля. (ТАСС). По сообщению агентства Гавас, в политических кругах произвело большое впечатление сообщение о вынужденной посадке на французской территории в Африке итальянских самолетов, на борту которых находились итальянские офицеры и унтер-офицеры и груз военного снаряжения.

В парламентских кругах указывают, что правительство обсудит вопрос о созыве конференции держав-гарантов Танжерского статута или же трех держав, заинтересованных в положении в западной части Средиземного моря—Англии, Франции, Италии—для выработки соглашения о полном невмешательстве в дела Испании.

Герой Советского Союза **Валерий Чкалов.**

Портрет с натуры работы худ. М. О. Штейнберга.

НЕСКОЛЬКО ПРАКТИЧЕСКИХ ВЫВОДОВ ИЗ НАШЕГО ПОЛЕТА

Из всех известных мне машин наилучшим самолетом, приспособленным к арктическим условиям, является «АНТ-25». Он же может быть применен и для перелетов *по жарким странам. Для этого потребуется* только смена радиатора. Беспосадочный полет, совершенный нами на «АНТ-25», дал богатый материал для изучения условий арктического полета, он был также основательным испытанием самолета, мотора и всей материальной части. Пользуясь относительно свободными днями на острове Удд в ожидании возможностей вылета, я хочу поделиться некоторыми своими выводами.

Самолет имеет то преимущество перед дирижаблем, что скорость его больше, а радиус действия почти такой же, как и у дирижабля. Потолок у самолета несравненно больше. На самолете можно итти выше облаков, которые дают обледенение, в то время как дирижабль, имеющий меньший потолок, вынужден итти в этих обледеняющих слоях. В силу этого дирижабль при полетах в Арктику скорее подвержен катастрофе, что и случилось с дирижаблем «Италия». Фактически затраты на строительство дирижабля и самолета одинаковы. А преимущества все же на стороне самолета.

Может ли самолет «АНТ-25» летать в Арктике? Может. Нуждается ли «АНТ-25» в каких-нибудь переделках, необходимость которых выяснилась в полете? Нет, за исключением подогрева масла. Подогрев должен происходить от выхлопа или должен быть электрическим, чтобы температура в баке была не ниже 20—30 градусов. Это особенно важно при полетах в Арктике. Больше, по-моему, переделывать ничего не нужно. Самая конструкция самолета и его полировка показали, что даже при попадании в очень интенсивные в смысле обмерзания облака получается не такое уж значительное покрытие самолета льдом. Исключение составляет обмерзание винта, вызывающее тряску мотора.

Наш полет показал, что в Арктику должны летать самолеты с большим радиусом действия, чтобы смело обходить циклоны в любую сторону. Это было нами проделано—мы обходили циклоны в течение нескольких часов.

При отлете нам говорили, что облака в Арктике не превышают трех тысяч метров. Это оказалось неверным. У Северной Земли «АНТ-25» набрал высоту около 5.000 метров, и облачность все же пробить не удалось,—она осталась значительно выше. Арктический самолет, помимо всех качеств, которые были перечислены, должен обладать еще способностью брать высокий потолок, способностью при большой нагрузке свободно преодолевать верхние слои облаков. Это свойство, благодаря мощному, безотказно работающему мотору, благодаря конструкции самолета, также присуще «АНТ-25».

Штурманская работа очень сложна и требует большого практического навыка. В Арктике нет земных ориентиров, и для вождения самолета требуется основательная теоретическая подготовка, умение практически работать сложными приборами, проводить астрономические наблюдения. Мы вели перелет, прокладывая курс по сомнеровым линиям солнца,—для этого имелись все возможности, так как на протяжении полета ночи у нас не было был полярный день. Ночью надо было бы ориентироваться по звездам. «АНТ-25» располагал всеми необходимыми совершенными приборами для вождения самолета в дневных условиях. Авиация СССР может гордиться штурманом Беляковым. Он обеспечил возможность правильной навигации «АНТ-25», и его работа на протяжении всего перелета является идеальной работой штурмана.

Не следует думать, что полет в столь тяжелых условиях не отразился на нашем физическом состоянии. К работе по вождению самолета в течение десятков часов поочередно прибавились еще испытания в виде *кислородного голода. Когда мы шли на высоте* 4.000 метров, каждый испытывал этот голод, мы потеряли аппетит (втроем с'ели всего полплитки шоколада), мы ощущали боль в глазах, быстрое наступление утомляемости. Серьезная физическая тренировка обязательна при подготовке к длительным беспосадочным полетам.

Особенное значение имеет соблюдение правильного режима в полете: определенное время для сна, правильный режим питания, полное воздержание от употребления алкоголя. Мы в нашем полете эти правила твердо соблюдали. Единственное отступление от режима—это отсутствие правильного сна. Сна фактически не было. После смены я не мог уснуть и вставал на вахту, не отдохнув. Это изнуряло. При отлете нам надо было взять подвесную кровать или гамак, но мы рассчитывали отдыхать полулежа. Это было ошибкой.

На сухопутном самолете мы пролетели над обширными водными пространствами Баренцова и Охотского морей. Мы не чувствовали моря, не ощущали опасности. Почему? У нас была целеустремленность—это первое. Надежность материальной части внедряла в нас уверенность в благополучном завершении нашего дела. Мы знали, что наш мотор, советский мотор, работает безотказно—это второе. Наконец, не было боязни посадки на воду, так как под крыльями самолета имелись резиновые мешки, которые делали возможным в крайнем случае даже посадку на воду.

Связь работала хорошо, за исключением начала перелета, когда приемник испортился. Но мы его быстро исправили и в дальнейшем не чувствовали оторванности от земли. Земля нас слышала. Пролетая над водными пространствами, мы имели радиообщение со многими пунктами. Находясь над Северной Землей, мы передали приветствие зимовщикам бухты Тихой и получили подтверждение, что они нас слышали. Можно назвать много далеких северных станций, с которыми мы перекликались во время полета. Но в будущем нужно на северном побережье оборудовать более мощные радиостанции.

Территория СССР обширна, на огромных пространствах Севера бурно развивается социалистическое строительство, Советский Дальний Восток—край, где особенно сильно ощущаешь могучую созидательную силу социализма. Полет «АНТ-25» имел большое политическое и экономическое значение, он показал, что наша авиация может летать и далеко и высоко, что для нее нет недосягаемых пунктов за морями и океанами, нет преград в полетах ни через Арктику, ни через экватор.

Полет «АНТ-25» имел также большое практическое значение. Он показал огромные практические возможности осуществления дальних беспосадочных полетов, возможность быстрой связи Москвы на самолетах со всеми отдаленными краями. Я считаю, что осуществление такой связи—дело реальное. Создание советской авиации дальнего действия — дело сегодняшнего дня, его можно ставить сегодня же на практические рельсы. Для дальних полетов самолет «АНТ-25»—отличная, безотказная машина.

Привет читателям «Правды»! При первой благоприятной погоде вылетаем в Хабаровск.

Герой Советского Союза
В. ЧКАЛОВ.

(По телеграфу из Николаевска-на-Амуре).

Контуры будущей войны

Призрак войны бродит по капиталистическому миру. Очертания этого призрака становятся яснее и рельефнее. Численность постоянных армий в буржуазных государствах с 1925 по 1934 г. возросла на 20 проц. Наряду с этим гигантски возрастает численность «скрытых» вооруженных сил, в первую очередь военно-фашистских организаций. Скрытых вооруженных сил в Германии, например, в 12 раз больше, чем постоянной армии.

Контуры будущих армий можно проследить на следующем примере: германский автор Штейнберг, обсуждая на страницах военного журнала «Дейче вер» проблему горючего для нужд армии во время будущей войны, твердо исходит из того предположения, что в этой войне Германия выставит на поля сражений 300 дивизий, 10.000 танков и 7.500 военных самолетов.

Для будущей войны буржуазия готовит миллионные армии, численно превосходящие те армии, которые принимали участие в империалистической войне 1914—1918 гг. Она вооружает свои армии самой новейшей и самой могущественной военной техникой, на развитие которой не жалеет ни средств, ни сил.

Артиллерия капиталистических стран по сравнению с 1918 г. к настоящему времени в численном отношении возросла в два раза. Если в 1914—1918 гг. на 1.000 солдат приходилось 4 орудия, то теперь — 8. Наряду с этим достигнуты большие успехи в области усовершенствования материальной части, при чем эти успехи настолько велики, что старых в артиллерии осталось лишь одно название: изменилась мощность орудий, появились новые образцы пушек, с переходом на механическую тягу увеличилась подвижность и проходимость артиллерии. Повидимому, недалек тот срок, когда вся артиллерия, начиная от батальонной, будет поставлена на механическую тягу.

Совершенно исключительные успехи достигнуты в области дальнобойности. Если дивизионная легкая пушка в 1914 г. стреляла на 8 км, то теперь ее дальность увеличилась вдвое; 240-миллиметровая пушка стреляла на 20 км, теперь — на 52 км. В общем дальность полета снаряда увеличилась на 66—160 проц. Наряду с этим большое внимание уделено автоматизму стрельбы и применению приборов для централизованного управления артиллерийским огнем при помощи электричества.

Почетное место в вооружении капиталистических стран отведено авиации. Количество самолетов, имеющихся в строю шести важнейших государств (США, Англия, Франция, Германия, Италия, Япония), с 1925 до 1935 г. возросло в 10 раз. Количество авиационных заводов в этих странах по сравнению с 1914—1918 гг. увеличилось в 5—8 раз.

Особенно лихорадочно развивают свою авиацию Германия, Япония, Италия и Польша. Уже в 1935 году Германия имела до 3.700 самолетов в строю. Немецких фашистов это не удовлетворяет. Они открыто агитируют за увеличение строевой авиации до 16 тысяч самолетов.

Авиация капиталистических стран не только возрастает численно, она развивается и качественно. Авиация становится более быстроходной и грузоподъемной. По совокупности летных данных радиус действия современной боевой авиации в среднем равен: для легкой бомбардировочной и штурмовой авиации — 400—500 км, для средних бомбардировщиков — до 700 км, для тяжелой авиации — 1.000 км и больше.

Военная мысль капиталистических стран во весь рост ставит сейчас проблему быстроты движения войск. Решение этой проблемы заключается в развитии танка и мотостроении, в мотомеханизации армий.

По данным иностранной печати, на вооружении европейских армий (без Германии) сейчас насчитывается свыше 10.000 танков. Танки современной конструкции далеко обогнали своих «собратьев» — ветеранов 1914—1918 гг., прежде всего в мощности мотора, в бронировании, в скорости, как следствие этого, — в дальности действия. Скорость танков с 8 км в час возросла до нескольких десятков км в час, радиус действия возрос с 50 до 200 км. Имеются танки, которые весят 60—75 *тонн. Эти «сухопутные броненосцы»* вооружены мощными пушками и десятками пулеметов. Есть танки, которые преодолевают водные пространства и рвы в 5—6 метров ширины.

Такое средство борьбы, как **военная химия**, таит в себе неисчерпаемые возможности развития. Наряду с изысканием новых отравляющих веществ буржуазия основное внимание уделяет формам и методам их применения в массовом масштабе. Изобретены мощные приборы заражения и дымопуска. При посредстве авиации отравляющие вещества найдут себе применение не только на фронте, но и в глубоком тылу. Наряду с отравляющими веществами получат широкое применение зажигательные вещества, дающие пламя необычайно высокой температуры, которое плавит сталь и не поддается гашению *обычными противопожарными средствами.*

Значительная роль, отводимая химии в будущей войне, *обусловила абсолютный* рост химической промышленности. Заказы на взрывчатые вещества в США выросли в 1933 г. на 14,7 проц., а в 1934 г.— уже на 23 проц. В Италии производство взрывчатых веществ в 1-м полугодии 1934 года превышало первое полугодие 1933 г. на 30 проц. Исключительную деятельность в развитии химической промышленности развивает Япония. Концерн Мицубиси поставил на своих предприятиях ряд новых производств, тесно связанных с выработкой отравляющих веществ.

Наряду с развитием военной химии в капиталистических странах обсуждается вопрос о средствах **бактериологической войны.** Ценность этого оружия видит в том, что приготовление заразного материала может быть осуществлено очень быстро, дешево, в больших количествах.

Одним из сложных вопросов бактериологической войны является вопрос о методах и средствах самозащиты от примененного микроба. Но даже это обстоятельство — угроза обратного действия микроба — не пугает представителей капиталистического мира. Полковник швейцарской армии Герч заявляет: «Полное и быстрое уничтожение армии противника необходимо для блага стран даже в том случае, если для этого *пришлось бы пожертвовать своей армией».*

Готовя для будущей войны миллионные армии, вооружая эти армии могущественной техникой, буржуазия ставит себе задачу окончить будущую войну в наиболее короткий срок. Для этого, как мыслят буржуазные военные теоретики, в будущей войне надо широко использовать внезапное нападение.

Быстрота действий и внезапность смогут, конечно, обеспечить стратегическое преимущество, но все же одна внезапность не решит исхода войны.

Не будет ошибкой утверждать, что грядущая империалистическая война будет более массовой, чем война 1914—1918 гг. Грядущая война будет характеризоваться небывалой насыщенностью военной техники. Грядущая война втянет в непосредственные военные действия все трудоспособное население, потребует напряженной мобилизации промышленности и всей экономики воюющих стран. Это будет война не между отдельными странами, а война больших коалиций, когда почти весь мир превратится в сплошной военный лагерь.

Полковник В. КОНДАШОВ.

К событиям в Испании. Рабочие Мадрида провожают правительственные войска и милицию, отправляющиеся в Сарагоссу на борьбу с мятежниками. (Союзфото).

НАША ПРАВДА ВОСТОРЖЕСТВУЕТ

Сегодняшняя дата врезалась в память современников мировой войны. Пусть же *нам*, в чьих ушах марши последней войны грозят слиться с маршами грядущей, будет ясно одно: нужно во что бы то ни стало оказать отпор военной пропаганде фашистов.

Военной славе, той единственной славе, которую фашисты могут предложить томящейся в «трудовых лагерях» молодежи, мы должны противопоставить ту истинную славу, которая завоевывается *в глубокой и осмысленной борьбе.* Единственному достижению фашизма — смерти мы должны противопоставить нашу тысячекратную жизнь — завоевание Арктики, безводных пустынь, штурм стратосферы, покорение природы. Фашистскому пафосу равенства перед лицом смерти мы должны противопоставить счастливый пафос нашего равноправия перед лицом жизни.

И мы должны научиться показывать нашу правду ярче и привлекательнее, чем они свою ложь.

АННА ЗЕГЕРС.
(Германская писательница).

АВГУСТ 1936 ГОДА

22 года спустя дыхание войны снова чувствуется в Европе и в Азии. Нет ни одного уголка в капиталистической Европе, где не росла бы опасность войны. Мир 1919 года не уничтожил источников войны.

Фашизм укрепился за эти годы в Италии, в Германии и других странах. Все поводы войны можно обозначить одним словом—фашизм. Япония на Дальнем Востоке. *Германский фашизм в Вене*, в Данциге, на Рейне.

Социализм — это единственная надежда людей, жаждущих мира. К борьбе СССР за мир должны присоединить свои *усилия трудящиеся всего мира.*

ПОЛЬ НИЗАН.
(Французский писатель).

ПОМЕШАТЬ ПРЕСТУПНОМУ БЕЗУМИЮ

22 года назад! Может показаться, что это обычная, банальная годовщина, но в *этом году эта годовщина приобретает* особенно грозный и трагический характер.

Везде раздается грохот выстрелов. Достаточно одного слова, одного жеста, чтобы превратить весь мир в поле битвы и вызвать всеобщую бойню.

Как помешать подобному преступному безумию? Есть одно лишь средство: тесный союз масс, которые не хотят войны и борются с капиталистами, стремящимися к войне, союз миролюбивых народов против готовящих новую войну фашистских государств.

Больше чем когда-либо пролетарии всех стран должны теперь об'единиться в борьбе за хлеб, мир и свободу!

АНДРЕ ВИОЛЛИС.
(Французская журналистка).

ПОБОРОТЬ ДУХ ВОЙНЫ

22 года!.. Страшно подумать! Словно это было вчера.

В августе 1914 года я призывался в Берлине. Молодые люди стояли в ряд, ожидая медицинского осмотра. Каждый хотел пройти первым. Все рвались в бой.

Прошло несколько месяцев. Настроение постепенно стало спадать.

В конце 1914 года война уже воспринималась, как неизбежность, рок, судьба. А потом ее принимали, как нечто само собой разумеющееся. Многие не *могли себе представить иной жизни* и острили по поводу условий мирного времени.

Это неустойчивое, туманное и путанное состояние, смесь апатии, инертности, гипноза, разнузданности и озлобления в конце концов перенеслось и в обстановку «мира».

Теперь, как и 22 года назад, снова утверждают, что «катастрофа» неизбежна.

Нельзя позволять одурманивать себя. Нужна железная воля к миру, которая сумеет побороть дух войны. Недостаточно быть лучше, надо быть сильнее и умнее.

АЛЬФРЕД ДЕБЛИН.
(Германский писатель).

Дипломатия войны

Даже в самый момент начала империалистической войны 1914—1918 гг. никто не был полностью уверен в позиции своих союзников. Италия, как известно, отказалась выступить на стороне своих союзников—Германии и Австро-Венгрии. Когда французский посол в Лондоне Камбон 1 августа 1914 г. раздраженно спросил руководителя британской внешней политики Эдуарда Грея, существует ли в английском лексиконе слово «честь»,—это *являлось выражением тревоги, охватившей* Францию относительно готовности Англии вступить в войну против Германии.

Задача включения Турции в орбиту военно-политического блока, возглавляемого германским империализмом, была разрешена тем более легко, что это соответствовало и интересам русского царизма. Последний, одержимый планами захвата Константинополя и проливов, стремился к тому, чтобы Турция находилась не в лагере его друзей, а в лагере его военных противников.

Не прошло и недели после начала военных действий, как русский военный агент в Турции мог констатировать, что «немцы и австрийцы настойчиво работают, чтобы спутать все карты, и, сблизив *Болгарию с Турцией, бросить их потом на* своих врагов» [1]).

Крайне характерно для военно-империалистских сделок, что их непременной основой является соглашение о тех или иных территориальных захватах и компенсациях за чужой счет, при этом не только за счет своих противников, но и порой за счет своих союзников. Так, в переговорах о вовлечении Италии в войну германская дипломатия непрочь была поступиться интересами Австро-Венгрии, а дипломатия Антанты—интересами Сербии.

По вопросу о привлечении союзников на сторону того или иного империалистского блока шла самая беззастенчивая политическая торговля. Слово «торговля» не является нашим измышлением, оно часто *употребляется* в секретной дипломатической переписке того времени. «Болгарии не следует торговаться с Сербией, так как победители распределят территории по окончании войны, и, следовательно, от трех держав (Антанты.—**А. Е.**) будет зависеть достойно вознаградить Болгарию за помощь в общем деле» [2]).

Болгария продолжала торговаться, ибо германский империализм, крайне заинтересованный в привлечении ее на свою сторону, обещал заплатить за военный союз «не только сербскую Македонию, но и часть *старой Сербии*». Привлечение Болгарии в качестве союзника было особенно важно для германского империализма, который ставил перед собой задачу утвердить свою гегемонию на Балканах, в той или иной форме поглотить Турцию и продвинуться к границам Персии и Индии.

В этих целях германский империализм еще до войны действовал в балканских странах чрезвычайно активно, применяя самые различные методы: от широкого экономического внедрения военных поставок Круппа и финансовых операций по займам, проводимым берлинскими банками, вплоть до самого прозаического подкупа болгарских политических деятелей. «Немцы, — писал Ллойд-Джордж незадолго до вступления Болгарии в войну на *стороне Германии*, — не такие дураки, чтобы давать деньги, не получив заверений о поведении Болгарии в определенных случаях» [3]).

Теперь даже симпатизирующая германскому фашизму пресса не может отрицать, что укрепление экономической экспансии германского империализма на юго-востоке Европы, недавно обратившее на себя всеобщее внимание в связи с поездкой Шахта, преследует аналогичные далеко идущие цели. Даже «Берлинер берзенцейтунг» признала, что в основе экономических переговоров Шахта в Будапеште лежал вопрос о «борьбе против большевизма». Будущий историк покажет, какое значение имели эти переговоры с точки зрения организации войны, и в частности осуществления планов расчленения Чехословакии и Румынии...

Привлечение Болгарии в качестве союзника *было последним политическим* успехом германского империализма во время первой мировой войны. В борьбе за привлечение на свою сторону других государств, например, Италии и Румынии, германскому империализму приходилось сталкиваться с активным противодействием враждебной империалистской коалиции — Антанты, действовавшей теми же методами.

По мере того, как становилось ясно, что Италия присоединяется к враждебной империалистской группировке — Антанте, германский империализм начал проявлять усиленную дипломатическую активность в целях привлечения на свою сторону Испании. Этим самым он преследовал цель поставить под удар с юга Францию и вместе с тем создать непосредственную угрозу главнейшей коммуникационной линии Англии.

Как свидетельствуют последние события, германский империализм, сколачивая военный блок, пытается поддержкой фашистско-монархистских мятежников в Испании приобрести себе союзника в тылу у Франции. В годы первой мировой войны эта германская попытка утвердить *свое преобладающее влияние на крайнем* юго-западе Европы, у ворот, соединяющих средиземноморской бассейн с Атлантическим океаном, окончилась неудачей.

Столь же неудачно окончились и попытки вырвать то или иное крупное звено из противостоящей империалистской группировки держав. Известны попытки Германии завязать переговоры о сепаратном мире с царской Россией, Сербией и *другими государствами.* Теперь известно также о планах германского империализма относительно Японии в годы войны. «Прибывший сюда на-днях новый германский посланник Гинце, — сообщал из Пекина *русский посланник в самом начале* 1916 года, — успевший, как уверяют, тайно проехать из Мексики в Германию для получения инструкций своего правительства... высказался... в пользу заключения союза между Германией и Японией, заявив, что Германия, которая, несомненно, выйдет из войны победительницей, будет затем исключительно занята установлением своей гегемонии в Европе и предоставит Японии полную свободу действий на Дальнем Востоке, особенно против России» [4]). Эти планы также потерпели крушение.

Обозревая все эти исторические неудачи кайзеровской Германии и пытаясь извлечь из них политический урок, современный германский фашизм систематически борется за то, чтобы еще до начала подготовляемой им войны привлечь на свою сторону максимальное количество необходимых ему союзников. Он привлекает на свою сторону Польшу, Венгрию, Финляндию, а в последнее время Австрию. Он пытается укрепить свои позиции на Балканах, в Скандинавии, в Прибалтике. Он имеет «естественного союзника» в лице Японии.

Это, однако, не означает, что германский фашизм предпримет войну лишь в тот момент, когда будет считать военный блок окончательно сформировавшимся. Его расчеты покоятся и на том, что этот блок окончательно оформится уже во время войны.

А. ЕРУСАЛИМСКИЙ.

[1]) «Международные отношения в эпоху империализма». Серия III, т. VI, ч. I, № 20.
[2]) «Международные отношения». Серия III, т. VI, ч. II, № 452.
[3]) Ллойд-Джордж. «Военные мемуары», тт. I—II, стр. 288. Москва, 1934.
[4]) «Международные отношения», т. VII, ч. I, № 74.

СОРОТИН

ТРИ КАТАСТРОФЫ

ПОУЧИТЕЛЬНАЯ ИСТОРИЯ — ОТ ГАННИБАЛА ДО НАШИХ ДНЕЙ

Противоречия в лагере империалистов развиваются нарастающими темпами. Неприкрытое стремление к перераспределению рынков, стремительная гонка вооружений — воздушных, сухопутных и морских, — все это безудержно и стихийно ведет капиталистические государства к новой империалистской войне, к новым катастрофам капиталистического строя.

Война в Абиссинии до предела обострила отношения между крупнейшими империалистскими государствами. Германский фашизм открыто готовится к захватнической войне в Европе и к завоеванию колоний. В Японии азартные круги военщины *стремятся опрокинуть все затруднения* и препоны на пути к претворению своих воинственных мечтаний в большую реальную войну.

Империализм и его военщина, обреченные исторически на неминуемую смерть, не любят омрачать свои радужные мечты изучением военных катастроф исторического прошлого. Что делать! Неприятность неприятностью, а все же истории не переделаешь, *даже если будешь игнорировать* ее опыт.

Клаузевиц дал наилучшие формулировки о соотношении политики и войны: «война есть не что иное, как продолжение государственной *политики другими средствами*». Война «как таковая не может следовать своим собственным законам, а должна рассматриваться, как часть другого целого, и это целое—политика». «Подчинять же *политическую точку зрения военной*— бессмысленно, так как политика породила войну. Политика — это разум, война же только орудие, а не наоборот. Следовательно, остается только подчинить военную точку зрения политической». «Следовательно, война никогда не может рассматриваться отдельно от политических отношений, и если это где-либо происходит, то тем самым разрываются все связующие нити, и получается нечто бессмысленное и бесцельное».

Японская военщина не усвоила этих истин. Она хочет своими руками преподнести стране такую войну, которая не соответствует интересам империалистической Японии. Она одержима идеей, что навязанную ею войну с энтузиазмом подхватят и поддержат многомиллионные массы японского народа. История учит нас обратному. Величайшие катастрофы происходили именно тогда, когда веление войны отрывалось от задач политики государства. Война, не обоснованная политическими интересами страны, всегда вырождалась в ненависть *большой войны*, иногда представлялась просто политической угрозой. Ленин, изучая воззрения Клаузевица на войну, заметил по этому поводу: «война кажется тем «военнее», чем она глубже политическая;—*тем «политичнее»*, чем она менее глубоко политическая».

Японская военщина копирует германские военные взгляды, а эти последние формировались перед мировой войной начальником прусского генерального штаба графом Шлиффеном. Шлиффен озаглавил свое знаменитое сочинение по военному искусству именем наиболее блестящей победы Ганнибала — Канны. Ганнибалу им посвящена и отдельная статья. Шлиффен добился в Большом генеральном штабе удивительного единства взглядов на методы ведения *войны и операций. Его школа и по сей* день живет в Германии. Исключительное влияние оказала школа Шлиффена на работу австрийского генерального штаба и его начальника генерала Конрада. Японские военные, *не считающиеся с политикой* своего государства, являются последователями той же школы. Все они в известной мере учились на трудах Шлиффена о Ганнибале. Поэтому небезынтересно проследить, чему же в самом деле учит история от Ганнибала до наших дней.

1. Карфаген

Карфаген, финикийская колония на северо-африканском берегу, во времени первой и второй Пунических войн являлся *самым богатым торговым и промышленным* государством в средиземноморском бассейне.

Расположенный в удобной гавани, Карфаген являлся первостепенным торговым портом и насчитывал до 600 тыс. жителей. Характер города и всей колонии был промышленный и торговый. Производство предметов роскоши и обихода и, особенно, кораблестроение обеспечивали Карфагену и его богатство и его морское могущество.

Колония обладала богатейшими землями. Главная их масса обрабатывалась рабами в имениях крупных землевладельцев. Число рабов одного владельца доходило иногда до 20 тыс. Местные крестьяне находились в крепостной зависимости от помещиков, которым они отдавали четвертую часть сбора урожая.

Кроме северо-западного побережья Африки, карфагенцы господствовали в Гибралтарском проливе, имели богатые серебряные рудники в районе Андалузии и Гренады, владели Сардинией, многими мелкими островами и вели войны за обладание Сицилией. Торговый флот карфагенян был наиболее многочисленным и технически наиболее совершенным.

Государственными делами Карфагена *правила олигархия: крупные купцы, помещики* и ответственные должностные лица. Армия была наемной. «Вследствие вербовки иноземцев, — писал о Карфагене историк Моммзен, — война превратилась в громадную *денежную спекуляцию*, а это было совершенно в духе финикийцев».

Совет старшин и контрольный орган из ста четырех судей превратились постепенно в главный орган государственного управления.

После войны в Сицилии Гамилькар, отец Ганнибала, подавляя восстание, вспыхнувшее в карфагенских областях, и опираясь на офицерство своей армии, внешне, произвел род государственного переворота. Он был об'явлен главнокомандующим вооруженными силами в Африке, *независимым от органов государственной* власти, за исключением народного собрания. Право выбора заместителя ему было предоставлено армии. Однако Гамилькару, внешне, не удалось добиться диктатуры. *Советы старшин* и ста четырех удержали в своих руках государственную власть.

Неожиданно для карфагенского правительства Гамилькар в 236-м году до нашей эры переправился со своей армией на европейский материк у Гибралтарского пролива и начал завоевательную войну в Испании. Правительство было вынуждено примириться со своеволием главнокомандующего, *но отношения между ними стали еще* более натянутыми. Гамилькар и его зять Гасдрубал вели против правительства непрерывную политическую кампанию, обвиняя его в трусливом миролюбии, боязни Рима, непонимании политических интересов Карфагена.

Но политические интересы правящих карфагенских групп требовали более всего обеспеченной торговли в Средиземном море, а война создала бы серьезные затруднения для купцов. Память о неудачах первой Пунической войны была еще свежа. *Карфагенские правители понимали*, что хотя они и проиграли войну, но все же заключили мир на приемлемых условиях, полностью обеспечивавших торговые интересы страны. Они видели, что сил и средств *для разгрома Рима* нехватает, и это заставляло их приспособляться к сложившимся условиям. Торговые интересы заслоняли собой горделивые мечты о военном разгроме римского могущества.

В 228-м году Гамилькар был убит в бою. В должности главнокомандующего армия утвердила Гасдрубала. Политика военной партии при Гасдрубале была чисто гамилькарская. В духе этой политики воспитывался и старший сын Гамилькара Ганнибал. После смерти Гасдрубала, в 220-м году армия избрала своим главнокомандующим двадцативосьмилетнего Ганнибала.

Ганнибал решил немедленно начать войну с Римом. Однако правительство решительно воспротивилось этому замыслу и начало проводить репрессии по отношению к членам военной партии. Тогда Ганнибал поставил правительство перед совершившимся фактом. Он напал на город Сагунт, бывший в союзе с Римом, и начал осаждать его, *мотивируя* тем, что сагунтинцы якобы притесняют карфагенских подданных. Осада Сагунта означала об'явление Риму войны.

Карфагенское правительство пыталось *дезавуировать самочинный акт Ганнибала.* Были даже предложения выдать непокорного главнокомандующего римлянам. Однако военная партия была сильна, и правительству пришлось ей уступить; война *фактически уже началась.*

Ганнибал не надеялся получить от правительства средства на ведение войны и постарался добыть их в Испании. Весной 218-го г. он двинулся со своей армией через Испанию и Галлию в Северную Италию.

Ганнибал рассчитывал на то, что ему удастся оторвать от Рима его провинции в Италии. Ряд величайших побед, беспримерных в истории, временами обеспечивал ему успех в этом направлении. Но для окончательной победы в борьбе с Римом ему нехватало сил и средств. Римляне господствовали на море, и Ганнибал почти не имел связи со своей страной.

Логика событий была такова, что война велась *наперекор политике государства* и не было той силы, которая могла бы мобилизовать необходимые для ведения грандиозной войны ресурсы. Если в Риме все было мобилизовано для спасения страны, то в Карфагене, *наоборот*, царствовали разброд и борьба военной партии с правительством. Говоря словами Клаузевица, получилось «нечто бессмысленное и бесцельное».

Величайшие победы, одержанные Ганнибалом над римскими армиями, и пребывание его на римской территории со всей своей армией с 218-го *по* 203-й г. все же не дали выигрыша войны. А между тем число римских граждан за время этой войны сократилось почти на одну четверть. Потери римской армии исчислялись в 300 тыс. человек. Даже гений Ганнибала не мог возместить разрыва между политикой и войной!

Карфагенское правительство, угрожаемое армией Сципиона, высадившейся и успешно действовавшей в Африке, предложило Сципиону мир. Последний согласился на сравнительно приемлемых для Карфагена условиях. Однако прибытие в Карфаген на Италии Ганнибала сорвало заключение мира. Военная партия во главе с Ганнибалом взяла верх и нарушила мирные условия. Сципион, возмущенный *нарушением договора*, немедленно выступил со своей армией. Навстречу ему двинулся Ганнибал. При Заме Ганнибал проиграл сражение, и Карфаген принужден был заключить мир на условиях, которые разрушали мощь Карфагена, фактически лишали Карфаген политической самостоятельности и превращали его в беспомощного римского данника.

2. Австро-германский союз

Шлиффен не был сторонником учения Клаузевица о политике и войне. В своей статье о Ганнибале он с удовлетворением отмечает, что Ганнибал завоевал себе положение, обеспечившее ему проведение в жизнь его политических взглядов. Шлиффен не был склонен считаться с государственной политикой. В духе Ганнибала, в духе пренебрежения политикой, составил он и свой знаменитый план вторжения во Францию через нейтральную Бельгию. Этот план ни в какой степени не являлся *военным разрешением задач, выдвигаемых* политикой. Наоборот, с точки зрения политической план Шлиффена был абстрактным. Для него была совершенно безразлична позиция Англии в предстоящей войне. *Мало того, план Шлиффена пренебрегал* даже позицией Франции. Мольтке младший в своих записках говорит, что когда политические деятели спрашивали Шлиффена об изменениях, которые должны быть внесены в план в случае, если Франция останется нейтральной, то он отвечал: все равно Франции должна быть об'явлена война.

Германский генеральный штаб энергично боролся за свою политическую независимость. Если Мольтке старший «с сожалением» признавал влияние политики на войну, то его последователи без всякого сожаления отделались от политики своего правительства и навязывали *своему* государству не ту войну, которая обеспечивала бы наивыгоднейшее соотношение сил, а ту, которая казалась удобнее с профессиональной точки зрения генерального штаба.

Когда 1-го августа 1914 г. германский посол донес из Лондона, что Грей предложил *гарантировать нейтралитет* Франции в случае, если Германия будет вести войну только с Россией, германские политики ухватились за это предложение. Разгром царской России, без войны с Францией, как нельзя больше устраивал германскую политику. Вильгельм вызвал начальника генерального штаба Мольтке (племянника) и предложил немедленно повернуть воинские перевозки к русской границе. Мольтке решительно отказался выполнить это задание. Он негодовал, он не допускал мысли, чтобы политика ставила задачи генеральному *штабу. Не может быть никаких* изменений! Имеется план Шлиффена, и ему все должно подчиниться! Упорным сопротивлением Мольтке добился отмены Вильгельмом его решения, и политика была посрамлена. *Англия вступила в войну*, и для Германии сложилось безнадежное соотношение сил.

Австрийский генеральный штаб воспитывался в духе прусского генерального штаба. Конрад *фон-Хетцендорф*, генерал,

ОКОНЧАНИЕ СМ. НА 3-й СТР.

«Война может вспыхнуть неожиданно. Ныне войны не объявляются. Они просто начинаются. Но с другой стороны я считаю, что позиции друзей мира укрепляются. Друзья мира могут работать открыто, они опираются на мощь общественного мнения, в их распоряжении такие инструменты, как например, Лига Наций. В этом плюс для друзей мира. Их сила в том, что их деятельность против войны опирается на волю широких народных масс. Во всем мире нет народа, который хотел бы войны. Что касается врагов мира, то они вынуждены работать тайно. В этом минус врагов мира. Впрочем, не исключено, что именно в силу этого они могут решиться на военную авантюру, как на акт отчаяния».

И. СТАЛИН.

Во что обошлась мировая война

с 1914 г. до 1919 г включительно

Страны	Расход (В млн долл. 1913 г.)
Англия	28.835
Вся Британская империя	36.851
Бельгия [1])	1.280
Франция	16.228
Греция [1])	155
Италия	7.431
Япония	1.390
Португалия [1])	642
Румыния	210
Россия	13.561
Сербия [1])	366
США	20.114
Всего	98.228
Австро-Венгрия [2])	10.848
Болгария [1])	246
Германия	23.176
Турция [1])	1.613
Всего	35.883
Общий итог	134.111

[1]) Только приблизительная оценка.
[2]) Приблизительная оценка за 5 лет.

—o—

«Пустые годы»

Сухие статистические данные за 1913—1919 гг. показывают, как губительно отразилась мировая империалистическая война на движении народонаселения воевавших государств.

В 1913 году рождаемость в Англии (в дальнейшем всюду мы приводим данные на 1.000 жителей) составляла 24.2, смертность—14.3; таким образом, превышение рождаемости составило 9,9. В 1915 г. соответствующие цифры—22.1, 16.2 и 5.9. В 1916 г.—21.2, 14.8 и 6.4; в 1917 г. — 18,3, 14,8, 3,5; 1918 год показывает катастрофические итоги: 18,2, 17,8, 0,4.

Во Франции соответствующие цифры в 1913 г. были 18.8, 17,7, 1,1. В дальнейшем — непрерывная регрессия. 1915 год показывает 11,8, 26,2, превышение смертности над рождаемостью — 14,4. 1916 год — 9,5, 23,9, минус 14,4. 1917 г. — 10,4, 21,6, минус 11,2. 1918 г. — 12,1, 28,6, минус 16,5.

В Германии данные по 1913 году таковы: 28,3, 15,8, 12,5. 1915 год — 21,0, 22,0, минус 1,0. 1916 г. — 15,7, 19,7, минус 4,0. 1917 год — 14,4, 21,0, минус 6,6. 1918 год — 14,7, 25,2, минус 10,5.

Здесь следует отметить, что данные по Англии и Уэльсу с 1915 года в части, касающейся смертности, относятся только к гражданскому населению. По Германии в цифры смертности включены также мертворожденные.

УРОКИ ПОСЛЕДНИХ ВОЙН

◇ ◇ ◇

В. ХОВАЛЕВ

◇ ◇ ◇

Состояние войны, по сути дела, не прекращается в капиталистическом мире. За последний год мы видели, как закончилась война в Чако, между Боливией и Парагваем, тянувшаяся 4 года — с 1931 по 1935 год, и как вспыхнула новая война в Абиссинии, длившаяся 7 месяцев — с октября 1935 г. по май 1936 года.

Даже при самом поверхностном знакомстве с ходом этих двух войн становится ясным, что их нельзя рассматривать как специально «горные» или «лесные» войны, или как мелкие колониальные экспедиции. С военной точки зрения, опыт и уроки этих двух войн будут иметь большое значение для любой предстоящей войны. Интересно, что уроки обеих войн в значительной мере совпадают, бросая свет на то, как будет развиваться следующая война.

Казалось бы, что общего между войной в Чако и войной в Абиссинии? Что общего между 30—50-тысячной армией парагвайцев или боливийцев, вооруженных винтовками и ножами, и огромной итальянской армией в Абиссинии, снабженной всеми средствами современной военной техники? Что общего в условиях обоих театров войны — между «зеленым адом», т. е. безводными и бездорожными лесами Южной Америки, и высокими горами в Восточной Африке?

Несмотря на разницу в масштабах обеих войн, они обе дают ряд общих выводов.

Первым уроком обеих войн является тут, что при современном состоянии военного транспорта и военной техники вообще войну можно вести в таких условиях, при которых ранее ведение войны считалось почти невозможным.

Боливийская армия воевала на расстоянии около 800 километров от головной железнодорожной станции. Для снабжения этой армии, численность которой колебалась между 30 и 50 тысячами человек, имелась лишь одна скверная автомобильная дорога.

Приблизительно в таких же условиях вела войну и парагвайская армия. Она начала кампанию, находясь в 120 километрах от пристаней на реке Парагвай, а закончила ее, отойдя от них на 600 километров. Условия снабжения были таковы, что войскам приходилось подвозить воду за 80 и даже за 110 километров.

Ряд факторов изменил лицо войны, значительно облегчил ее ведение в самых трудных условиях. К таким факторам относятся в первую очередь авиация, автотранспорт и автомобильные дороги.

Начнем с авиации. В Чако авиация подавала войскам продовольствие и огнеприпасы, питая войска как с самолетов, садившихся в районе расположения той или иной части, так и с самолетов, сбрасывавших на парашютах или просто в мешках продовольствие, патроны, иногда минеральную воду в бутылках и даже лед. Опыт войны в Чако показал, что работа 3 санитарных самолетов «Юнкерса», снабжавших войска и делавших ежедневно по 800 километров в один конец, равна работе *пяти 3-тонных грузовиков.*

Опыт снабжения войск при помощи авиации, проделанный во время войны в Чако, был повторен итальянским командованием в Абиссинии в гораздо более широких масштабах. Итальянский опыт лишь подтвердил урок войны в Чако: питание войск в боевых условиях при помощи авиации является сейчас делом осуществленным, полностью оправданным боевым опытом. Итальянская авиация была хорошо использована, например, для снабжения эритрейского корпуса при движении его от Дессие к Аддис-Абебе, и т. п.

Вообще авиация нашла очень широкое применение во время итало-абиссинской войны. Своими действиями она или непосредственно помогала выиграть бой, как, например, во время первого сражения в Тембиене в январе 1936 г., или помогала ускорить продвижение войск (переброска по воздуху частей эритрейского корпуса при наступлении на Аддис-Абебу), или же помогала перебросить войска над малопроходимыми тропами и внезапно их там, где их не ожидал противник (переброска частей 4-го итальянского корпуса при движении от Ал Куале к Шире).

Обе войны показали, что авиация, применяемая, правда, иначе, чем это рисовал генерал Дуэ, оказывает огромное влияние на исход боя.

Итало-абиссинская война показала также на практике новую и важную роль авиации — преследование противника.

До боев 22 февраля—3 марта 1936 г. армии расов Касса, Сейюма и Ируу насчитывали до 60 тыс. человек. Во время этих боев они потеряли около 10 тыс. убитыми и 20 тыс. ранеными. На них была брошена итальянская авиация, преследовавшая их до Гондара. Результат был такой: к 1 апреля остатки всех трех армий у Гондара насчитывали около 12 тысяч бойцов. Таким образом, 18 тысяч бойцов, или 30 процентов численности армий, было истреблено или рассеяно авиацией.

Против армии негуса после поражения у озера Ашанги и боев 3 апреля под Куорам было брошено 150 итальянских самолетов, посланных со всех аэродромов северного фронта. В результате, армия негуса почти совершенно исчезла: с негусом осталось лишь около 800 человек.

Были, однако, задачи, оказавшиеся непосильными для авиации. Итальянские самолеты много раз громили с воздуха Дагабур и Сассабанех. Однако во время атаки итальянских войск укрепления обоих пунктов оказывались достаточно исправными, и занимавшие их абиссинские войска дали итальянцам серьезный отпор. Итальянскому командованию пришлось применять такие средства, как обход противника моторизованными частями и применение отравляющих веществ против сидевших в окопах абиссинцев, не имевших средств химической защиты. Опыт абиссинской войны показал, что одна авиация не в состоянии решать тех боев, при которых приходится брать окопы, а с окопами во время будущей войны придется иметь дело почти в каждом бою.

О роли автотранспорта во время войны в Чако и войны в Абиссинии много говорить не приходится. Автотранспорт в значительной мере помог снабжению армий. Перед началом итало-абиссинской войны некоторые иностранные военные публицисты утверждали, что итальянская армия чуть ли не умрет с голоду, удаляясь от своих приморских баз, что ее сообщения окажутся слишком растянутыми и потому весьма уязвимыми для противника и т. д. Против подобных утверждений говорил уже опыт войны в Чако, где автомобили исчислялись не более чем сотнями. Этого не случилось и в Абиссинии, где количество автомобилей, находившихся в распоряжении итальянской армии, превышало 10 тысяч.

Обе войны показали, что современные армии могут удаляться от головных железнодорожных станций или питающих портов на расстояние гораздо большее, чем во время предыдущих войн.

Конечно, широкое использование автотранспорта зависит от третьего важного фактора — дорожного строительства. Судя по картам, редко где можно было найти такое ужасающее бездорожье, как в Чако или в Абиссинии. Достаточно сравнить карты Чако до 1932 г. и изданные к маю 1935 г., достаточно подсчитать количество километров дорог, проложенных итальянской армией в Абиссинии, чтобы убедиться, какие колоссальные усилия потребовались в обеих войнах, чтобы иметь дороги для автотранспорта. Например, во время продвижения итальянской армии на Гондар и Лессие на постройку автомобильных дорог было брошено 170 тысяч человек, из них 120 тысяч солдат. Только 3—4 итальянских дивизии шли вперед, а девять дивизий работали киркой и лопатой. Если даже предположить, что один человек прокладывал хотя бы метр дороги в сутки, это уже дает 170 километров за двадцать четыре часа.

В этом — трудность современной войны. Конечно, во время будущей войны не везде будет такое бездорожье, как в Чако или в Абиссинии. Однако в горных и лесных театрах военных действий опыт колоссальных усилий, потребовавшихся в двух минувших войнах для постройки дорог, может повториться полностью. Наконец, даже и в более благоприятных условиях местности потребуются значительные усилия, если не для прокладки, то для исправления дорог, ибо в распоряжении противника будут иметься средства для заграждения, порчи и уничтожения дорог. Такие средства у современных армий весьма значительны.

Три фактора, ярко проявившиеся во время войны в Чако и войны в Абиссинии, — авиация, автотранспорт и прокладка дорог — сделали возможным снабжать до 5 дивизий, эшелонированных на одной дороге,—вещь ранее немыслимая. Хорошее эшелонирование позволило также маршалу Бадольо не бояться попыток противника прорвать его фронт или охватить фланг. Эти попытки могли быть парализованы простым выдвижением вперед новых дивизий из глубины.

Есть еще один урок двух войн, имеющий значение для всех современных армий. Потери абиссинцев в итало-абиссинской войне исчисляются примерно в 250 тысяч человек. Чтобы нанести эти потери, итальянцами было истрачено около 2 тысяч тонн авиационных бомб (т. е. 8 килограммов на каждого выбывшего из строя абиссинца), истрачено около полмиллиона артиллерийских снарядов (т. е. по 2 артиллерийских выстрела на каждого выбывшего из строя абиссинца, иначе говоря, не менее 15 килограммов металла), было истрачено около 100 млн ружейных патронов, множество ручных гранат и т. д. И война в Чако и война в Абиссинии, в которой абиссинцы были чрезвычайно слабо вооружены, показали, что даже в таких условиях остается в силе норма, показанная еще русско-японской войной: для того, чтобы выбить из строя одного человека, требуется металла не меньше, чем весит он сам.

Трудно даже представить себе колоссальнейшее количество металла, которое потребуется в будущей войне против хорошо обученных и снабженных войск, когда бои будут начинаться с расстояния не в 5—6 километров, как это имело место в Абиссинии, а с дальностей вчетверо больших.

«Нужен такой единый фронт мира, который охватывал бы не только рабочий класс, крестьянство, трудовую интеллигенцию и других трудящихся, но и угнетенные нации и народы стран, независимости коих угрожают зачинщики войны. Нужен фронт мира, простирающийся на все части света, от Токио до Лондона, от Нью-Йорка до Берлина, дружно выступающий против поджигателей войны, против германского фашизма в Европе, против японской военщины на Дальнем Востоке...

Нужно экономическими и политическими мерами поставить зачинщиков войны прямо-таки в ОСАДНОЕ ПОЛОЖЕНИЕ. Нужно так припереть их, чтобы у них руки оказались коротки для исполнения своих преступных замыслов».

Г. ДИМИТРОВ.

ИТОГИ МИРОВОЙ ИМПЕРИАЛИСТИЧЕСКОЙ ВОЙНЫ *)

46 МИЛЛИОНОВ ЖЕРТВ

Убитые (зарегистрированные)	9.998.771	чел.
Тяжело раненые	6.295.512	»
Легко раненые	14.002.039	»
Пропавшие без вести (в том числе разорванные снарядами) и пленные	5.983.600	»
Возникшая в результате войны эпидемия инфлуэнцы унесла в 1918 г.	10.000.000	»

Наибольшие потери убитыми понесли Россия, Германия, Австро-Венгрия и Франция.

*) По подсчетам американского статистика и экономиста Стюарта Чейза.

—o—

ВООРУЖЕНИЯ КАПИТАЛИСТИЧЕСКИХ СТРАН

ВОЕННЫЕ РАСХОДЫ

Германия не опубликовала своего военного бюджета на 1935—1936 г. По подсчетам иностранной прессы прямые военные расходы Германии в 1935 году составили 6 млрд марок, а общие — 10—11 млрд марок.

Японский военный бюджет на 1935—1936 г. составляет 1.022 млн иен, т. е. 46,7 проц. общего бюджета.

Военный бюджет Польши на этот же период равен 762 млн злотых, т. е. 35,2 проц. всех бюджетных расходов.

СУХОПУТНЫЕ СИЛЫ

В 1935 году германская армия насчитывала 900 тыс. чел., японская—345.1 тыс., польская—307 тыс., английская, включая войска Ирландии, Ньюфаундленда и колоний, — 460,6 тыс. (кроме того, в Индии расположено 223,5 тыс. войск, Канаде, Австралии и Южноафриканском союзе—325,2 тыс.), французская армия—590,6 тыс. (вместе с колониями), итальянская—1.200 тыс.

САМОЛЕТЫ В СТРОЮ

В 1935 году Германия имела 3.700 самолетов, Япония—1.850 самолетов, Польша—1.482, Англия, включая колонии и доминионы,—3.266, Франция—3.600, Италия—2.300.

Японские войска в Северном Китае.

Снимок из нью-йоркского журнала «Ньюс Уик».

ТРИ КАТАСТРОФЫ

ОКОНЧАНИЕ.

впоследствии фельдмаршал, занимал должность начальника австрийского генерального штаба с небольшим перерывом с 1906 г. вплоть до империалистической войны. Как полагается, Конрад постоянно заявлял, что военные не должны заниматься политикой. Однако на самом деле, вся его деятельность заключалась в том, чтобы активизировать и внутреннюю и внешнюю политику австро-венгерской монархии. Крайний реакционер, он проповедывал необходимость введения диктатуры в стране и урезывания автономных прав народностей империи. Он проповедывал необходимость завоевания Австро-Венгрией балканских славянских стран и выхода империи в Малую Азию.

Начиная с 1907 г., используя свое влияние на Франца-Иосифа, Конрад ведет ожесточенную борьбу с министром иностранных дел Эренталем, противодействовавшим его воинственным стремлениям. Он требует аннексии Боснии и Герцеговины, он требует войны с Италией, он требует войны с Сербией. Эренталь одержал временную победу, и в 1911 г. Конрад уходит с поста начальника генерального штаба.

Но, уйдя с этого поста, Конрад развивает величайшую активность, обвиняя правительство в упущенных возможностях и требуя активизации австро-венгерской политики. После смерти Эренталя Конрад возвращается к своей старой должности. Новый министр иностранных дел Берхтольд легче поддается влиянию генерала Конрада. Если Эренталь видел в стремлениях Конрада неизбежную катастрофу австро-венгерской монархии, трещавшей по всем швам даже без войны, то Берхтольд гораздо больше сходился во взглядах с Конрадом. Конрад с места в карьер начинает настаивать на об'явлении войны Сербии. Он этого требует в 1912 г., повторно настаивает на этом в 1913 г. и, наконец, добивается своего в 1914 г. Даже Берхтольд, в конце концов, был вынужден сопротивляться Конраду. Состояние монархии не позволяло рисковать войной. После сараевского убийства Берхтольд считал необходимыми выдержку и осторожность. Зато Конрад подготовил австро-венгерскую военщину к об'явлению немедленной войны. В конце концов он добился пред'явления Сербии ультиматума, а это явилось сигналом к мировой войне.

Австро-венгерская военщина, как и союзная с ней военщина германская, добились войны. Вместе с тем они добились крушения и распада обеих монархий, потери колоний и вооруженных сил. Военная катастрофа Германии и Австро-Венгрии была полнейшей, и в ней разрыв между политикой и работой генеральных штабов имел громадное значение.

3. Япония

Новая катастрофа надвигается в наши дни. Ее готовит своему государству необузданная японская военщина.

Экономическое положение трудящихся масс в Японии необычайно тяжелое. Крестьянство безземельно и малоземельно и находится в полной кабале у помещиков. Значительные массы крестьянства голодают и находятся на грани вымирания. Положение этих масс настолько тяжелое, что практически существует продажа детей в негласное рабство. Родители отдают своих детей на договорных началах капиталистам, которые содержат их в особых общежитиях и безжалостно эксплоатируют на фабриках или же принуждают девушек к проституции, эксплоатируя их как в самой Японии, так и за границей.

Крестьяне возделывают рис, но не едят своего риса. Японский рис высококачественный и экспортируется. Крестьяне едят рис импортный, плохого качества.

Крестьянство, находящееся еще под сильным влиянием японского феодального средневековья, тем не менее нередко оказывается вынужденным к местным революционным выступлениям и расправам с помещиками. Жесточайшие репрессии бывают ответом на эти выступления. Но недовольство крестьян растет все более и более. В первую очередь это отзывается на японской армии, солдатский состав которой в основном является крестьянским. С крестьянским населением связана и значительная часть унтер-офицерства. Связана с ним даже некоторая часть офицерства.

Положение японского рабочего класса не менее тяжелое. Безработица позволяет капиталистам доводить заработную плату до уровня, обеспечивающего рабочему лишь полуголодное существование. Борьба рабочего класса за улучшение своего экономического положения подавляется жестокими полицейскими мерами. Нигде в мире нет такой бесчеловечной эксплоатации пролетариата. Поэтому японские капиталисты успешно конкурируют своими товарами на международном рынке.

Японская буржуазия с ужасом следит за тем, как «опасные мысли» все более и более проникают в широкие массы рабочего класса. Коммунистическое движение завоевывает в Японии, несмотря на террористические методы работы полиции, все новые и новые позиции.

Напряженное состояние классовой борьбы в стране усугубляется необычайной продажностью японского государственного аппарата и его связью с финансовым капиталом.

Армия является тем фокусом, в котором своеобразно проявляются все прелести японского империализма. Японские солдаты неизбежно отражают возмущение и нарастание революционных настроений трудящихся. Самурайское офицерство было, может быть, впервые испугано, когда после событий под Шанхаем и Чапеем, оно встретилось со случаями массового неповиновения солдат, дотоле безмолвных и покорных.

Офицерство видит все возрастающие противоречия в стране, оно считает, что единственный путь спасения — это война. По мысли военщины, война даст рынки сбыта, даст возможность переселения части крестьянства в другие страны. С этими выводами, конечно, согласны и заправилы японского финансового капитала. Однако между линией поведения этих последних и линией поведения авантюристических военных кругов имеется существенная разница. Японская военщина, воспитанная в духе воинственного романтизма, верит в непобедимость японского оружия, независимо от той обстановки, в которой война развивается. Заправилы же финансового капитала являются более трезвыми политиками. Они понимают, чего требует современная «большая война» и каковы японские ресурсы по сравнению с ресурсами возможных противников. Капиталисты считают, что Япония пока не готова к «большой войне». Хотя война эта и необходима, но начинать ее сейчас не следует. Авантюристические военные круги считают, что финансовые заправилы мало понимают свои собственные интересы, так как поглощены всецело наживой сегодняшнего дня. Военные требуют «правительства сильной руки» и на разные лады провозглашают фашистские лозунги.

Фашистская демагогия нужна японской военщине больше всего для того, чтобы удержать под своим влиянием солдатские массы. Зато борьба за правительство «твердой руки» нужна военщине для установления военной диктатуры и немедленного начала войны.

Сухопутное и морское офицерство не всегда одинаково смотрит на задачи предстоящей войны. «Сухопутники» мечтают больше всего о войне с СССР. Моряки хотели бы захватить Голландскую Индию и Филиппины. Но в общем и целом война с СССР является доминирующей политической идеей японского офицерства.

Эти идеи военщины постоянно находят себе место и на страницах печати. Так, газета «Нихон» писала в 1933 г., по случаю убийства военными премьера Инукаи:

«Если же неизбежно столкновение между СССР и Японией, то лучше начинать его по возможности скорее. Стеснение и нерешительность вредны и бесполезны. Если бы кабинет Инукаи проводил такую политику, террористического инцидента не было бы».

«Никакие стеснения недопустимы. Повторяю, больше не будет шансов для создания независимой Сибири. Следует немедленно и смело проводить в жизнь эту кампанию. Вся судьба Японской империи зависит от этого».

Этот бред японской военщины все время подогревается руководителями военной партии генералами Араки и Мадзаки.

В 1934 г. Напуаки-Камеиши в той же газете «скромно» полагает, что захват «только части Сибири, восточнее озера Байкала, может обеспечить Японии не только самоснабжение, но и ликвидацию экономических затруднений».

Генерал-майор Ито в своей книге «Современная армия» (апрель 1936 г.) пишет:

«В настоящее время «Японское море» по названию японское. Но пока около половины его находится в руках России, пока северная половина Сахалина находится во владении России. Япония может называться гегемоном Дальнего Востока, но обеспечить мир на Дальнем Востоке не может. Но если в этой войне удалось бы подчинить власти Японии все пространство к востоку от Байкала, Япония сможет прочно утвердиться на новой дальневосточной земле и все далее и далее распространить высокую идею принципов императорского пути: на юг — в Китай, на восток — в Америку, на запад — в Россию. Разве не в этом истинный смысл русско-японской войны?»

Японская военщина всячески культивировала представление о Красной Армии как об армии, столь же слабой, как и царская. Так, военно-фашистское общество «Черный дракон» дает следующую характеристику силы Красной Армии:

«Что такое Красная Армия? Она составлена из того же человеческого материала, что и старая русская армия, с тем исключением, что ее командиры немного более готовы на самопожертвование, чем офицеры старой армии, но, с другой стороны, они в большинстве случаев безграмотны в современном смысле слова».

Под этими лозунгами японская военщина готовила до последних дней войну против СССР и подготовляла внутренний переворот для получения возможности об'явления войны.

Военщиной был произведен длинный ряд террористических актов и восстаний. Раненые премьера Хамагуши в 1930 г. Неудавшийся путч в 1931 г. — «мартовский инцидент». Подобный же «октябрьский инцидент» в том же году. Убийство министра финансов Иноуэ в 1932 г. Убийство барона Дан в том же году. Убийство премьера Инукаи также в 1932 г. Попытка убийства лорда-хранителя печати Макино в 1933 г. Попытка «реставрации Сиова» в 1934 г. Убийство генерала Нагато в 1935 г. Наконец, попытка февральского переворота в текущем году. Все это — звенья одной и той же цепи.

Финансовый капитал и императорский двор оказались все же достаточно сильными, чтобы подавить февральский военный мятеж. Но, трезво оценивая соотношение сил, капитал пошел на компромисс с военщиной, допустил ее к участию в государственной власти, надеясь, с другой стороны, репрессиями привести армию к дисциплине. Увольнение в отставку Араки и Мадзаки, а также казнь пятнадцати восставших офицеров являются проявлениями этих репрессий.

Капиталисты видят необходимость осадить военщину. Они видят, что военные недооценивают силы своих возможных противников и переоценивают свои собственные силы. Стычки, которые самовольно затевали ретивые японские вояки на границах с СССР и Внешней Монголией, по своим результатам могут заставить невольно призадуматься всякого. Если же к этому добавить далеко не блестящие действия японской армии под Чапеем, то неизбежно напрашивался вывод о том, что японская военщина почила на лаврах прошлых побед и отстала от жизни.

Военное министерство теперь уже представляет в ином свете лицо Красной Армии. В изданной им «Памятке о русско-японской войне», выпущенной в феврале этого года, говорится:

«Дух, боеспособность, культурность и сплоченность Красной Армии несравнимы с царской армией, которая разиралась противоречием между солдатами и офицерством... Технически передовая Красная Армия опирается на хорошо развитую, в результате выполнения пятилетки, военную промышленность и тяжелую промышленность вообще...»

Однако означает ли февральская неудача военщины ее полное поражение? Нет. Во-первых, военщина получила возможность легального осуществления своих замыслов. Вырабатываются грандиозные сметы на развитие вооружений, формируются новые дивизии, создается новая авиация, новые войска перебрасываются в Маньчжурию, там же строятся новые дороги и т. д. Во-вторых, военщина не сложила своего оружия в борьбе с правительством. Даже в официальном сообщении о приговоре февральским путчистам военное министерство открыто заявило о своей солидарности с лозунгами офицеров, поднявших восстание.

Японская военная партия работает и, видимо, будет работать в старом духе. Она старалась найти свой Сагунт. Будет ли она искать его и в дальнейшем? От этого зависят судьбы японского государства.

Советский Союз чужой земли не хочет, но и своей земли, ни одного вершка своей земли не отдаст никому. За этот лозунг партии и товарища Сталина, на защиту своей родины, как один человек, встанут миллионы трудящихся. Нет в мире более крепкого тыла, чем наша социалистическая страна, и нет более сильной армии, чем наша Красная Армия.

Если Ганнибал, одержав величайшие победы, все же проиграл войну, не имея прочного тыла, то как же пойдет дело у господ военных фашистов? Тыл у них еще менее прочный чем у Ганнибала, но самого Ганнибала среди них вовсе не видно. Его не было у японцев и во времена русско-японской войны; его нет и сейчас. Зато в Японии есть военная партия, которая борется с правительством за власть,— и в этом заложена неизбежность катастрофы, если вспыхнет «большая война».

В единстве нашей партии и нашего Союза, в мудрости сталинской политики мира, в мощи непобедимой Красной Армии — залог наших успехов и побед.

ВСЕНАРОДНОЕ ОБСУЖДЕНИЕ ПРОЕКТА КОНСТИТУЦИИ СОЮЗА ССР

ТЫСЯЧИ ПРЕДЛОЖЕНИЙ

(От ленинградского корреспондента «Правды»)

С неослабевающим интересом обсуждают трудящиеся Ленинграда проект сталинской Конституции. В одном лишь Выборгском районе этому вопросу были посвящены 2.324 рабочих собрания, на которых присутствовало свыше 90 тысяч человек. Рабочие и работницы, выступавшие на этих собраниях, внесли около 500 конкретных дополнений и поправок к проекту.

Эти цифры характерны для любого района Ленинграда. Безграничная любовь к советской родине, к ее вождю — творцу Конституции красной нитью проходит через все предложения трудящихся. И не случайно наибольшее число предложений относится к формулировке статей 132-й и 133-й проекта, говорящих о защите социалистического отечества.

Немало поправок вносят трудящиеся в формулировку статьи 1-й проекта Конституции. Красновыборжец тов. Ларионов *предлагает изложить эту статью так:* «Союз Советских Социалистических республик есть социалистическое государство рабочих и крестьян, ставящее своей конечной целью построение коммунистического общества».

Большое внимание трудящиеся уделяют вопросу об отчетности депутатов перед избирателями, *предлагая установить обязательные отчеты депутатов не реже двух-трех раз в год.* Тов. Власенков (завод «Красный выборжец») считает необходимым распространить это обязательство и на народных судей.

Рабочие завода имени Свердлова тт. Сергеев и Осипов предлагают вписать в главу IX *о суде и прокуратуре* статью о товарищеских судах на заводах, в совхозах, колхозах, в учреждениях и жактах, как о *первичной и наиболее демократической форме* советского суда.

Ряд дополнений связан с заключительным разделом Конституции. Так, стахановец-фрезеровщик завода им Свердлова тов. Кузьмин *предлагает назвать главу XII* Конституции — «Герб, флаг, столица, гимн» и дополнить ее пунктом о том, что «государственным гимном СССР является международный пролетарский гимн «Интернационал».

Разумеется, в числе сотен и тысяч предложений трудящихся имеется немало и таких, которые не могут рассматриваться как поправки или добавления к проекту основного закона страны. Но и среди этих предложений огромное большинство заслуживает тщательного изучения.

К сожалению, учет и изучение многочисленных предложений к проекту Конституции поставлены неудовлетворительно. Сотни предложений, вынесенных на различных собраниях, никем не зарегистрированы. *Утеряны даже протоколы некоторых собраний.* Решение партии и правительства о передаче проекта Конституции на всенародное обсуждение руководители райсоветов расценили, как некую очередную *кампанию, закончившуюся проведением «Дня Конституции».*

Только сейчас горсовет Ленинградского совета затребовал от райсоветов сведения о поправках и дополнениях к проекту. Райсоветы же возлагают все надежды на комплекты заводских газет, которые в свою очередь в последнее время резко ослабили информацию о ходе обсуждения проекта Конституции.

Л. ГАН.

СВЫШЕ 150.000 КОЛХОЗНИКОВ НЕ ЗНАЮТ О ПРОЕКТЕ

На высокогорных альпийских пастбищах Карачая свыше 150 тысяч лучших людей колхозов пасут стада. Вдали от аулов они живут все лето, умножая колхозное богатство. Этим людям никто не рассказал о сталинском проекте Конституции. За два месяца там не был ни один областной работник.

Проект Конституции не переведен на карачаевский язык, не опубликован в областной газете «Кзыл Карачае». Облисполком в свое время посылал в районы *уполномоченных для «проработки» проекта* Конституции. «Кампания» закончена, однако колхозники Учкуланского, Преградненского и других районов не знают о проекте Конституции.

Редактор «Красного Карачая» ГОЛОВАНОВ.

ОХРАНА СОЦИАЛИСТИЧЕСКОЙ СОБСТВЕННОСТИ

Необходимо дополнить статью 131-ю такой фразой: «Лица, содействующие, а также знающие о покушениях на общественную и социалистическую собственность, но скрывающие это, также являются врагами народа».

Это дополнение я считаю необходимым, так как статья 131-я заменяет существующий закон от 7 августа 1932 года. На практике, за период существования закона от 7 августа 1932 года, мы имеем очень много фактов, когда лица, не только содействующие прямо или косвенно покушению, но и покушавшиеся на социалистическую собственность, остаются безнаказанными.

П. АНДРЕЕВ.

Г. Куйбышев.

Дополнения и поправки к проекту Конституции

(Из писем, поступивших в редакцию)

По-моему, следует переименовать Наркомат земледелия в Наркомат сельского хозяйства. *Этим будет подчеркнуто значение* животноводства наравне с растениеводством.

Агроном **В. Розепин.**

Иркутск.

Главу IX «Суд и прокуратура» следует дополнить такой статьей: «Следствие осуществляется народными следователями, назначаемыми и увольняемыми прокурорами союзных республик. Старшие следователи *и следователи по особо важным делам* назначаются и увольняются Прокурором СССР по представлению прокуроров республик».

Б. Найдис.

Ново-Николаевск, Днепропетровской области.

Предлагаю следующую редакцию 133-й статьи: «Защита социалистического отечества есть основной и почетный долг каждого гражданина СССР. Измена или подстрекательство к *измене социалистической родине:* нарушение присяги, переход на сторону врага, нанесение ущерба военной мощи государства, шпионаж в пользу иностранного государства или в пользу отдельных лиц иностранного государства — караются по всей строгости закона, как самое тяжкое злодеяние».

Г. Михайлов.

Смоленск.

В *проекте Конституции нужно предусмотреть* статью, которая давала бы правительству СССР право лишать гражданства проживающих за границей советских граждан, которые своим поведением порочат достоинство *великой страны трудящихся*—СССР.

В. Садовский.

Ленинград.

Первое августа в «миролюбивой» Германии.

Рис. худ. Кукрыниксы.

Франц Лист

22 октября 1811 г. — 1 августа 1886 года

В 1834 году, два года спустя после восстания лионских рабочих, 23-летний, *уже прославленный в Европе пианист* Франц Лист пишет пьесу «Лион». Этим «впечатлением и переживанием» юный композитор начинает серию интереснейших небольших фортепианных пьес, объединенных им в *«Альбоме путешественника».* Лист ставит эпиграфом к «Лиону» слова из лозунга лионских рабочих: «Жить в труде или умереть в борьбе» Прекрасные слова, могущие быть обращенными композитором и к самому себе, за исключением последних лет жизни, проведенных в вопиющем противоречии с идеалами юности.

В молодости Лист увлекается сенсимонизмом. Национальные восстания в ряде стран, захватившие и родину Листа—Венгрию, пробудили в композиторе интерес к *народному творчеству и утвердили* в нем желание отразить в музыке борьбу масс за свободу. Трагическая смерть венгерских повстанцев увековечена Листом замечательной музыкой «Похороны».

Могучим даром пианиста Лист завоевал публику всех стран Европы. В продолжение десяти лет он с воодушевлением пропагандирует творчество музыкальных гениев, оставшихся мало известными

Лист был широко популярен при жизни. Он впервые открыл мир, какие возможности таит в себе скрипичный рояль. Огромный успех не опьянил артиста, а заставил его еще больше и неустанней работать. Он жаждал вырваться из узких рамок салонного искусства.

«Неужели никогда не наступит час самопожертвования и мужественной действенности? Неужели я бесповоротно осужден на ремесло шута и салонного развлекателя?»—пишет Лист.

Лист первый ставит оперы Берлиоза, Шуберта, Шумана, Вагнера. Композиторская деятельность Листа достигает высшей своей точки в Веймаре. Здесь рождаются все отличительные черты его зрелых сочинений, все то, что типично для Листа и его школы: героический пафос, глубина лирического переживания, великолепный *инструментальный стиль,* бесконечно расширяющий рамки фортепиано, огненный темперамент

Лист обновляет музыкальную форму, которая должна соответствовать новому *содержанию. Он лаконичен и предельно выразителен* в своих симфонических поэмах Лист обращается к мировым памятникам литературы — к Данте, Гёте, Байрону, Шиллеру, Шекспиру и пишет музыку на тему *«Фауста»,* «Мазепы», *«Гамлета»* и т. д.

За 20 лет до смерти, принял монашеское пострижение. Лист становится аббатом. Он внешне смиряется, он покорен, пишет оратории и хоралы. Такого Листа—созерцателя и мистика—превозносят выше у него на родине. Но Лист в сутане не может уничтожить огненное дело, воздвигнутое Листом — неустанным творцом, пропагандистом музыкального гения Да и самое «аббатство» носило у *Листа чисто внешний характер,* так как музыкальная деятельность его не прекратилась.

Лист создал себе нетленный памятник сложением трех элементов: неистощимо требовательного к себе, изумительного гения, пламенного, активного борца за прогресс музыки и исключительно работоспособного труженика.

Буржуазия цепляется за Листа—католика, Листа—друга Христа и папы, создателя оратории «Святой Елизавете».

Но тысячекратно сильнее Лист «Лиона» в огромной поэме «Фауста», стремительно разворачивающих свое дыхание фортепианных концертов и глубочайшей сонаты. Лист *симфонических поэм* и бесчисленных шедевров романсовой и фортепианной музыки. Этот Лист бессмертен. Он принадлежит новому миру.

ГЕОРГИЙ ПОЛЯНОВСКИЙ.

В СОВНАРКОМЕ СОЮЗА ССР

Совнарком Союза ССР утвердил Положение о бухгалтерских отчетах и балансах государственных и кооперативных хозяйственных органов и предприятий, которое должно заменить целый ряд разрозненных и в значительной части устаревших постановлений о порядке составления, утверждения и публикации балансов.

Все действующие на началах хозяйственного расчета *государственные и кооперативные* хозяйственные органы (главные управления с хозрасчетными правами, тресты, железные дороги, конторы и т. п.), а также отдельные предприятия и строительства обязаны составлять месячные и годовые бухгалтерские отчеты и балансы и представлять их учреждениям и организациям, в ведении которых они состоят, а в копиях — в порядке установленном инструкцией—финансовым органам (Наркомфину Союза ССР, Наркомфинам союзных республик и местным финорганам по принадлежности) и соответствующим банкам. Копии годовых отчетов представляются также ЦУНХУ Госплана СССР и его республиканским и местным органам по принадлежности.

Капитальные вложения в отделы рабочего снабжения учитываются на самостоятельных балансах. Учет жилищно коммунального хозяйства ведется на отдельном балансе со включением всех активов и пассивов в общий баланс основной деятельности.

Формы бухгалтерских отчетов и балансов и инструкции по их составлению разрабатываются соответствующими наркомствами и кооперативными центрами и *утверждаются Народным Комиссаром* Финансов Союза ССР на основе директив Совета Народных Комиссаров Союза ССР.

Месячные балансы представляются трестами и др. хозорганами в сроки, устанавливаемые наркомствами, но не позднее 27-го числа, предприятиями не позднее 20-го числа следующего за отчетным месяца, *а железными дорогами не позднее* 35 дней по истечении отчетного месяца. Годовые бухгалтерские отчеты и балансы представляются предприятиями не позднее 5 февраля, трестами не позднее 1 марта, железными дорогами не позднее 10 марта следующего за отчетным года.

За непредставление в срок бухгалтерских отчетов и балансов виновные в задержке руководитель и главный бухгалтер хозоргана или предприятия отвечают в дисциплинарном порядке. За систематическое и злостное нарушение установленных *форм и сроков представления* бухгалтерских отчетов и балансов, а также за представление заведомо неправильных отчетных данных, виновные подлежат уголовной ответственности.

Утверждение годовых бухгалтерских отчетов и балансов хозорганов и предприятий распределение, в соответствии с действующими законами, их прибыли и определение порядка покрытия их убытков производится учреждениями, в ведении которых они состоят, не позднее 2 месяцев по получении отчетов и балансов. Финансовые органы имеют право участвовать в рассмотрении отчетов и балансов. Если финансовый орган считает, что годовой бухгалтерский отчет и баланс утверждены неправильно, он вносит в учреждение, утвердившее их, предложения об их исправлении, а в случае разногласий—может перенести их на разрешение Совнаркома Союза ССР, Совнаркома союзной республики или соответствующего исполкома по принадлежности. До истечения срока, установленного для представления предложений финоргана по отчету и балансу, а в случае представления таких предложений — до разрешения разногласий по ним решения, принятые по отчету и балансу, приводятся в исполнение только в части, согласованной с финорганом.

Заключительные балансы и счета прибылей и убытков публикуются хозорганами союзного подчинения в виде специального приложения, в официальном органе печати данного ведомства, а при отсутствии такого органа—в газете «Экономическая Жизнь»; остальными хозорганами—в органах печати по указанию правительств союзных республик.

Положение содержит также основные правила составления балансов.

Основные средства показываются в активе баланса в первоначальной оценке за вычетом амортизированной части. Вычитаемая амортизированная часть показывается за балансом. Нормы амортизационных отчислений утверждаются Советом Труда и Обороны. Амортизационные отчисления входят в себестоимость продукции.

Остатки сырья, материалов, полуфабрикатов, готовых изделий и товаров оцениваются в балансе по фактической их себестоимости (кроме случаев, предусмотренных в инструкции).

Расчеты с дебиторами и кредиторами показываются в балансе в суммах, установленных текущими бухгалтерскими записями. *Безнадежные долги могут быть списаны* в убыток лишь с предварительного разрешения вышестоящего органа. Спорные долги (т. е. суммы, спор о которых передан на разрешение суда или арбитража) показываются в активе в полной сумме. В пассиве заключительного баланса они могут резервироваться отдельной статьей в размере не свыше 25%.

Перерасходы против плана по административно-управленческим расходам включаются в себестоимость продукции отчетного года, но подлежат возмещению за счет *экономии с плановых назначений* следующего года по тем же расходам.

Потери по операциям хозорганов и от стихийных бедствий списываются в убыток, а потери по основным средствам относятся на изменение уставного фонда.

Новое Положение вводится в действие, начиная с баланса на 1 августа 1936 года.

Одновременно Совнарком Союза ССР утвердил инструкцию Наркомфина Союза ССР по применению указанного Положения.

(ТАСС).

МЕЖДУНАРОДНАЯ ТИХООКЕАНСКАЯ КОНФЕРЕНЦИЯ

В КОНФЕРЕНЦИИ ПРИМЕТ УЧАСТИЕ ДЕЛЕГАЦИЯ СССР

15 августа в США, в штате Калифорния, в Йосемитском национальном парке открывается очередная международная Тихоокеанская конференция, созываемая Институтом тихоокеанских сношений.

В конференции примут участие следующие страны: США, Великобритания, Канада, Австралия, Новая Зеландия, Филиппины, Япония, Китай и Нидерланды. СССР *впервые будет представлен на Тихоокеанской* конференции полномочной делегацией, т. е. в 1934 г. Тихоокеанский институт СССР вступил в Международный институт тихоокеанских сношений как одна из его секций. На предыдущих конференциях присутствовали лишь наблюдатели от Советского Союза.

В повестке дня конференции стоят следующие вопросы: восстановительная программа США и ее влияние на международное положение в бассейне Тихого океана; японская экспансия на мировых рынках; экономическое развитие и национальная политика СССР; экономическая и социальная реконструкция в Китае; изменение баланса политических сил на Тихом океане и возможность мирного урегулирования тихоокеанской проблемы.

Обсуждению вопросов, касающихся СССР, будет посвящено два дня. Тихоокеанский институт СССР подготовил к конференции несколько работ, которые будут изданы в США.

В основу этих работ положены статьи, написанные руководящими работниками Далькрайплана тт. Райхманом, Введенским, Цымеком и др.

Делегация СССР на конференции состоит *из председателя Тихоокеанского института* СССР В. Е. Мотылева и корреспондента «Известий» в США В. Ромма. Тов. Мотылев выехал в США на конференцию 25 июля. (ТАСС).

Фридрих Вольф, Виктор Финк

Форт Бримон—Голицыно

Под Москвой, в Голицыне, в доме отдыха писателей одновременно поселились двое новых жильцов. Они не были между собой знакомы. Но, живя в смежных комнатах, познакомились очень скоро. Один зашел за какой-то мелочью к другому. Тот не сразу понял, чего от него хотят, и отвечал по-русски не слишком свободно. Это оказался немецкий писатель, политэмигрант, Фридрих Вольф. Сосед, Виктор Финк, пытался поговорить с ним по-немецки, но у него тоже вышло не слишком блестяще. Тогда явился третий язык, — французский.

— Жарко, как во время бомбардировки!— сказал немец.

Фронтовик выдал себя сразу.

— Вы были на войне?

— Да. Но не вашем фронте, не на русском. *Я был на западном.*

— Значит, именно на моем!

— Вы воевали во Франции?

— Да.

— В русском корпусе Лохвицкого?

— Нет. Во французских рядах. Волонтером в Иностранном легионе.

— В каких местах?

— *Краонн. Дорога де-Дам на Эне.* Затем Шампань. Реймс. Силлери. Форт Бримон.

— Когда вы были под фортом Бримон?

— В июне—июле 1915 года.

Тогда Вольф подал руку.

— Ну, наконец, познакомились-таки!

Мы оказались соседями не впервые. Летом 1915 года в Шампани, под Реймсом, у форта Бримон, сапер Фридрих Вольф сидел в немецкой траншее, легионер Виктор Финк—во французской. Две глубокие борозды вились одна рядом с другой. Кое-где *они отходили друг от друга* метров на сто, временами между ними оставалось расстояние не шире городской улицы, кое-где оно было узко, как коридорчик в нашем доме отдыха.

— Да, ведь, мы слышали ваши голоса!— воскликнул Финк.

— И мы вас слыхали. У нас были *солдаты-поляки. Они вас ругали по-польски.* Мы удивлялись, что им у вас кто-то отвечал по-польски же.

— У нас в легионе тоже были поляки. Да и русские с ними переругивались. Особенно любил это занятие мой приятель, уфимский татарин Незаметдинов, углекоп из Лилля. Он страшно тосковал на чужбине. День, когда из вашей траншеи послышались слова, похожие на добрую русскую брань, был счастливейшим днем его жизни.

События, крупные и мелкие, стали возникать перед нами с замечательной ясностью.

— Помните перископы?

В обеих армиях солдаты, баловства ради, прикрепляли карманные зеркала к штыкам и, поднимая их над поверхностью земли, *смотрели, что делается у противника.* Правда, тотчас раздавался выстрел, и зеркало разлетелось вдребезги.

— А ночные перестрелки помните?

— А взрывы?

— А бомбометы?

— А горные пушки?

Мы вспоминали меловую почву Шампани, беспредельные пространства заброшенных полей, поросшие шампанским сорняком — красным маком, покинутые виноградники, разрушенные деревни, развалины старинных замков, камни, разбитые *артиллерией и запачканные кровью,* городские улицы, которые не ведут никуда, потому что массивы домов, некогда стоявших вдоль них, давно разрушены до основания, давно без остатка вывезены руины, давно поросли травой площадки, на которых эти дома стояли, давно развеяна по ветру теплота поколений, которые строили эти дома, жили в них, трудились, рожали в них детей и умирали.

Скуки ради солдаты накалывали на штык пробегавших крыс и швыряли их в окопы друг другу. Ела вошь. Ногтей *нехватало рвать на себе тело.*

Мы оба как-будто забыли, где находимся и при каких обстоятельствах. Незаметно для самих себя мы оба стали говорить полушопотом и оглядываясь: каждый на минуту вновь почувствовал себя фронтовиком. Тогда стала возникать между нами запретная, но теплая и человечная простота солдат. Так почти всегда бывало на фронте, когда случай сталкивал людей из враждующих армий в отсутствии начальника. Война и все ее бешенство еще лежали впереди, а солдаты уже давно не видели врагов в людях, одетых во вражеские шинели. Каждый видел в них подобных себе тружеников и страдальцев непонятного, никому из нас не нужного, чужого дела. Солдатская злоба еще была темна. Она не знала еще своей дороги. Но свое вековое место *она покинула: против* солдата солдат не злобился. Уже в 1915 году противники, по молчаливому соглашению, нередко давали друг другу спокойно выходить, греться на солнце, бить вшей, сушить солдатское барахлишко. Правда, разговаривать еще избегали. Но, когда случалось сойтись близко, то, ломая *язык и поглядываясь друг к другу,* разговаривали без злобы и говорили о своем, о солдатском: как кормят, много ли соломы выдают на подстилку, кто дома остался, каковы начальники?

— *У вас офицеров убивали?* — спросил Финк.

— А как же!? Как раз в Шампани! Капитана Шмидта! Я писал об этом. Шмидта солдаты ненавидели. Он был убит так называемой шальной пулей. Но только на капитане оказалась обожженной шинель: эта странная пулька была выпущена в упор. А у вас?

— У нас отцу-командиру пулю вставили в затылок. Рота вздохнула, оставшись сиротой. Этого капитана многие хотели убить. Один не сумел и на этой почве сошел с ума.

— У нас тоже сходили с ума. Между прочим, снайпер один. Помните снайперов?

— Еще бы их не помнить, будь они неладны!..

Снайперы были страшилищем бримонского участка. Нельзя было на секунду заглянуть в бойницы, чтобы не получить пулю. В Легионе раны были в глаз, в нос, в лоб, в рот. Кто подходил к глазку—падал замертво. Война удрала с поверхности земли. Она зарылась в ямы и довела все дело снайперам. Небо в Шампани голубое. Дни стояли ясные, вино было дешево. Участок считался тихим. Прыгали кузнечики в траве. Но вместе с кузнечиками прыгала смерть. Ее выпускали снайперы.

— Да,—сказал Фридрих Вольф.—В немецкой армии было выгодно быть снайпером. За двенадцать метких выстрелов, т. е. за двенадцать убитых французов, снайпер получал двухнедельный отпуск. Я расскажу вам историю снайпера Циглера. Это был образцово вымуштрованный ефрейтор и замечательный стрелок. Он уже уложил семь ваших. Конечно, за стрельбой снайпера наблюдали в телескопы *один офицер и один капрал.* После восьмого убитого отпуск стал делаться для Циглера реальной возможностью. Весь батальон с волнением следил за своими 20 снайперами: кто из них раньше заслужит отпуск? Ефрейтор Циглер тем временем уложил девятого француза. Вся сельная рота гордилась им. С разрешения капитана Циглер вбил девять гвоздей в *приклад* своей винтовки. Вскоре туда были вбиты десятый и одиннадцатый гвозди. Атмосфера азарта накалялась в батальоне. Циглер шел впереди на трех убитых легионеров. И вот наступило утро его двенадцатого выстрела. Был час рассвета. В Шампани светает быстро, — вы помните! Прибежал кто-то и сообщил, что на поверхности есть французы.

— Мы по ночам укрепляли проволочные заграждения, — вставил Финк.

— Вот кто-то и задержался. Все бросились к брустверу. Циглер уже стоял позади своего стального щитка, в котором был прорезан маленький глазок. Мы стали всматриваться. Вы знаете это место? Это справа от форта, такой разбитый лесок. *Мы его звали «Зубная щетка».* Так вот у самой Щетки, метрах в ста от нас, возились на поверхности трое ваших. Они, видимо, решили поразмяться после сидения в тесном окопе. Но двое быстро исчезли. А третий, уже спускаясь в окоп, извлек из кармана конверт, раскрыл его, развернул лист белой бумаги и стал читать. Человек *совершенно забыл, где находится,* и сидел неподвижно. Мы были возбуждены. Этот человек не знал, что его расстреливают. Весь наш взвод был тут. Все затаили дыхание. Все хотели, чтобы наш Циглер вышел победителем из соревнования снайперов. Наш товарищ свалился, как сраженный молнией. Капрал на радостях тут же вколотил Циглеру в приклад заветный двенадцатый гвоздик. Две недели отпуска!.. Все гурьбой бросились провожать Циглера к ротному командиру. От него Циглер должен был без задержки отправиться прямо в тыл, к железной дороге, и — домой, в Саксонию. Он был саксонец. Солдаты спешно строчили письма и записки, чтобы нагрузить ими Циглера. Внезапно из помещения ротного командира раздались отчаянные крики, звон разбиваемой посуды и стекла, глухой шум падающих тяжелых предметов, зовы на помощь. Мы вбежали. Циглер лежал на полу, двое денщиков связывали его кушаками по рукам и ногам. Один, стоя у него коленом на груди, зажимал ему рот. Изо рта шла пена. В углу сидел капитан, с лицом, залитым кровью. Фельдфебель неумелыми руками делал ему перевязку. Едва войдя в помещение ротного командира, снайпер стал размахивать своей меткой винтовкой, он перебил посуду, лампу, мебель и два раза успел хватить по *голове самого капитана. Циглер сошел с* ума.

Солдатские помешательства! Бомбардировки обрушивались, как ливень. Ночное небо стояло красное от потоков огня, сотни *тяжелых орудий били землю, она непрерывно* гудела и сотрясалась. Люди стояли тогда насупившиеся и молчаливые. То, что происходило, не было больше похоже на дело рук человеческих. Земля сошла со своих путей. Ее уже не поддерживает сила, оберегающая целость мира. Земля выпала, она упала, ее завертел смерч. Неизвестно, *куда он ее бросит.* В такие минуты люди сходили с ума. На Эне, на участке, который назывался «траншеей нервенов», мы, Легион, потеряли сотоварищей с ума больше, чем убитыми.

Говорили, что это бывает с теми, кто больше других боится, что человек впадает в безумие со страху. Так говорили иные высокомерные офицеры, особенно из числа штабных. Они презирали помешавшихся как трусов. Но мы, люди фронта, знали другое. Циглер, например, сошел с ума не со страха. Легионер, который не сумел убить капитана, помешался тоже не со страха.

Чем дольше тянулась война, тем ясней и настойчивей вырастал перед солдатами вопрос о том, что собственно они на этой войне делают. Простые слова — во имя чего? ради кого? за кого? за что? — сжигали вокруг солдата на огненных копытах смерти. Они пугали. Они были страшнее, чем сама смерть.

Солдаты начинали смутно догадываться, что эта война — предприятие, что их сумрачные страдания приносят кому-то прибыль, как всю жизнь приносила кому-то прибыль их тяжелый труд. Это было страшное открытие. Эта первая здравая мысль сводила с ума. Под видом безумия к нам подкрадывалось ясное сознание. Оно бросало солдата в конфликт со всей грохочущей громадой мира. Но еще некому было тогда ответить на затаенную и мучительную солдатскую думу. Еще не пронесся над миром достаточно громко голос Ленина. Еще не загремели трубы русской революции...

* * *

Авторы этих воспоминаний долго беседовали при первой встрече.

Война *живо воскресала* в коридорчике подмосковного писательского дома.

— Уж не вы ли это, геноссе Вольф, любезно подложили нам мину?.. Здорово нас тогда рвануло!..

— Простите *за это беспокойство!* Я больше не буду. Но не вы ли это, камрад Финк, с вашими сенегальцами обрезали носы и уши и еще кое-что нашим солдатам в ночных стычках?

— Забудем. Я тоже обещаю не беспокоить вас по ночам.

Это, конечно, случайность, и курьезная случайность, что мы оказались людьми одной профессии и жильцами смежных комнат и сделались друзьями через двадцать лет после того, как нам не удалось убить друг друга, несмотря на все усердные *старания.* Но это не случайность, что оба мы живем и работаем в Москве, т. е. в столице революции.

Ефрейтор Циглер сошел с ума. На бунт у него нехватило силы, как нехватило на это силы у сотен, у тысяч, у десятков тысяч других.

Но сила эта все же пришла, самая *ясная, самая торжественная сила человечества.* Она уже освободила часть народов. Ее поступь уже слышна над миром, над всем тем священным миром, который трудится и страдает. Она переступает через границы государств, через пожарища войн и грабежей и неизбежно соединяет в революции всех, кто обманут и угнетен, *как соединила нас.*

Голицыно.

Чехословакия и Германия

ПРАГА, 30 июля. (ТАСС). Касаясь газетных сообщений о том, что Германия намеревается предложить Чехословакии заключение двустороннего пакта, газета «Лидове новины» (близкая к партии чешских социалистов) заявляет:

«Если Германия имеет в виду проведение маневра с целью ослабления Чехословакии, то она, во всяком случае, запаздывает. Если, ежели германское правительство серьезно стремилось бы принять участие в организации мира в Центральной Европе путем возможного соглашения с Чехословакией, то на долю чехословацкого правительства выпала бы ответственная задача, к которой Чехословакия ни в коем случае не приступит без предварительного согласия всех ее союзников».

Далее газета комментирует статью английской газеты «Морнинг пост», в которой говорилось о намерении Германии предложить Чехословакии заключение пакта при условии расторжения советско-чехословацкого договора о взаимной помощи и превращения Чехословакии в федеративное государство. По этому поводу газета кратко и ясно заявляет: «О подобных условиях не может быть и речи».

Газета останавливается на недавней поездке в Лондон лидера немецких фашистов в Чехословакии Генлейна и указывает на заявление чехословацкого премьера Годжи в парламенте о невозможности сотрудничать с партией Генлейна. Газета резко критикует «флирт определенных английских кругов с Генлейном», и задает вопрос: желают ли эти английские круги, чтобы Германия господствовала в Центральной Европе и получила бы таким образом в свое распоряжение богатые источники зерна и сырья, которые явились бы опорой для нападения на Западную Европу?

«Мы,—пишет в заключение газета,—понятно, желаем, чтобы между Чехословакией и Германией существовали длительные добрососедские отношения. Однако Чехословакия ни при каких условиях не желает стать вассалом Германии».

В таком же смысле высказываются газеты «Ческе слово», «Народни освобозени», «Народни политика» и «Лидове листы».

Газета «Словенски денник», зачастую отражающая мнения премьера Годжи, отмечает слухи о том, что правительство Германии склонно заключить особое хозяйственное соглашение с Чехословакией. По этому поводу газета заявляет:

«Несомненно, хозяйственное соглашение между Чехословакией и Германией имело бы большое значение для Центральной Европы, но исключена возможность, чтобы подобное соглашение состоялось без предварительного согласия наших союзников».

По поводу слухов о том, что Германия предложила заключение пакта с Чехословакией, газета констатирует:

«До сих пор с германской стороны не было предпринято никаких официальных шагов. Если бы Германия сделала подобное предложение, то мы, естественно, изучали бы его в согласии с нашими союзниками и при условии, что это предложение согласуется с уставом Лиги наций».

Прения о Лиге наций в палате лордов

ЛОНДОН, 30 июля. (ТАСС). В палате лордов происходили прения по вопросу о реорганизации Лиги наций.

Лорд Галифакс (лидер правительственного блока в палате лордов) высказался против того, чтобы была введена система всеобщих автоматических обязательств, а также против того, чтобы Лига наций была превращена лишь в организацию для консультации и примирительной процедуры. По словам лорда Галифакса, должен быть выработан коллективный план и при любой системе Лиги наций следует стремиться к прекращению войны и агрессии.

Лорд Аллен оф Хартвуд (национал-лейборист) поздравил правительство по поводу его переговоров с локарнскими странами. Он заявил, что если в этих переговорах позднее участвовали бы не только пять локарнских стран, но и СССР, а также другие страны Восточной и Юго-Восточной Европы, то это содействовало бы достижению окончательного соглашения.

Лорд Сесиль заявил, что до тех пор, пока не будут заключены соглашения об ограничении и сокращении вооружений, угроза миру будет существовать попрежнему. Нет ни малейшей возможности освободиться от применения силы в международных делах, сказал Сесиль, и вопрос сводится лишь к тому, будут ли эти силы контролироваться отдельными странами или Лигой наций.

Лорд Лотиан заявил, что следует пойти автоматическое всеобщее обязательство прибегать к военным действиям на основе статьи 16-й устава Лиги наций.

ПОДРОБНОСТИ СРАЖЕНИЯ ПОД АДДИС-АБЕБОЙ

РИМ, 31 июля. (ТАСС). Как выясняется из косвенных указаний корреспондентов итальянской печати, бой между итальянцами и абиссинцами, происходивший третьего дня в окрестностях Аддис-Абебы, имел более широкий характер, чем об этом сообщали итальянские газеты.

Корреспондент газеты «Мессаджеро» употребляет сегодня в отношении абиссинцев уже не термин «бандиты», а «повстанцы». При чем абиссинцы, как выясняется, напали не только на итальянские отряды в окрестностях Аддис-Абебы, но атаковали также столицу. Агентство Стефани сообщает, что абиссинцы потеряли 1.000 человек убитыми. Абиссинцами руководил сын раса Касса. Среди захваченных итальянцами пленных находится епископ города Дессие Петрос, которого итальянские газеты называют «заклятым врагом итальянцев».

* * *

ЛОНДОН, 31 июля. (ТАСС). Все вечерние газеты печатают сообщение агентства Британ Юнайтед Пресс, согласно которому в результате внезапно возникших ожесточенных боев между абиссинскими и итальянскими частями абиссинцы якобы захватили Дессие. Сообщают также о столкновениях в других районах Абиссинии.

ВОЕННО-ФАШИСТСКИЙ МЯТЕЖ В ИСПАНИИ

ГЕРМАНО-ИТАЛЬЯНСКАЯ ПОМОЩЬ МЯТЕЖНИКАМ

(По телефону от лондонского корреспондента «Правды»)

ЛОНДОН, 31 июля. Международная пресса все больше заполняется сообщениями о прямой помощи, оказываемой испанским мятежникам германскими и итальянскими фашистами.

Лондонские газеты сообщают сегодня подробности аварий трех итальянских самолетов, летевших в штаб мятежного генерала Франко через территорию Французского Марокко. Один из этих самолетов разбился при вынужденной посадке во Французском Марокко, неподалеку от границы Испанского Марокко. Из состава экипажа трое человек убиты и двое тяжело ранены. Все они были в гражданской одежде, но при них найдены бумаги, устанавливающие их принадлежность к составу итальянской военной авиации. На борту разбившегося самолета найдено 4 пулемета и большое количество патронов.

Другой самолет также совершил вынужденную посадку на французской территории, недалеко от границы Испанского Марокко. На нем оказалось 5 итальянских офицеров в гражданской одежде; все они отказались отвечать на расспросы французских властей. На самолете были предварительно стерты все опознавательные знаки. Местные власти установили, что самолет прилетел из Сардинии.

Третья машина упала в море недалеко от Орана. Она не найдена, и предполагают, что ее экипаж погиб, так как на море в это время был шторм.

Все три потерпевших аварии самолета принадлежат к типу «Савойя», принятому на вооружение в итальянском воздушном флоте. «Ивнинг стандарт» передает, что всего из Сардинии вылетело в штаб генерала Франко 6 самолетов; следовательно, 3 из их числа достигли своего назначения.

«Дейли экспресс» передает о том, что испанские мятежники пытаются закупать самолеты и в Лондоне. Некоторые английские летчики получили предложение доставить самолеты в различные пункты Испании без посадки, чтобы избежать приземления на французской территории; в виде вознаграждения им предлагают 150 фунтов стерлингов. Корреспондент «Дейли экспресс», находящийся при штабе фашистского генерала Мола в Бургосе, сообщает о прилете туда известного английского летчика Блэка; на борту самолета Блэка оказался один из лидеров испанских фашистов — маркиз Ривас де Линарес.

Главари военно-фашистского мятежа в Испании разослали официальное обращение ряду правительств, в котором они требуют признания «нового испанского правительства», якобы созданного в городе Бургосе. В состав этого «правительства» входят 4 генерала и 2 полковника.

При штабе фашистского генерала Мола создано «ведомство по иностранным делам». Представитель этого «ведомства» отправился в Лиссабон для переговоров с находящимися там иностранными дипломатами.

Лондонские газеты пестрят сообщениями о провокационном поведении германских военно-морских властей и испанских портах. Известно, например, что броненосец «Дойчланд» высаживал вооруженный десант в Сан-Себастьяне и Бильбао; в Бильбао этим броненосцем был также снаряжен вооруженный пулеметами баркас якобы для «освобождения задержанного германского парохода».

«Ньюс кроникл» публикует сообщение из Парижа, в котором указывается, что между германским правительством и испанскими мятежниками заключен секретный договор. Мятежники обязались возместить оказываемую им Германией поддержку передачей во владение Германии порта Магон на Балеарских островах. Мятежники взяли на себя также обязательство содействовать Германии на Средиземном море в случае германо-французского военного столкновения; это обязательство заключается в первую очередь в том, чтобы воспрепятствовать переброске французских войск из Северной Африки в Европу.

В лондонских политических кругах отмечают возрастающее международное значение испанских событий. «Ивнинг стандарт» пишет: «Поскольку Италия и Германия выжидают исхода испанских событий, конференция локарнских держав, возможно, будет отложена».

Вопрос об испанских событиях занял видное место в сегодняшних прениях в палате общин. Лейбористский депутат Ноэль Бейкер требовал, чтобы английское правительство воспрепятствовало вмешательству Германии и Италии во внутренние дела Испанской республики.

Н. Майорский.

* * *

ВАРШАВА, 30 июля. (ТАСС). Берлинский корреспондент Польского телеграфного агентства сообщает, что в Берлине ждут победы испанских фашистов в надежде зажать Францию в тиски фашистских государств. Характеризуя политические настроения в Берлине, корреспондент пишет:

«В некоторых кругах заявляют, что если бы осуществилось окружение Франции фашистскими государствами, то возник бы подходящий момент для создания фашистского блока на Востоке. Целью этого блока был бы подрыв советской политики. В восточный фашистский блок, кроме Германии и Италии, вошли бы Австрия, Венгрия, Югославия. Действия этой группы государств, конечно, были бы направлены также против Чехословакии».

К событиям в Испании. Вооруженная молодая работница отправляется к сборному пункту своего отряда рабочей милиции в Мадриде.

Снимок из бельгийской газеты «Пепль».

Внешняя политика Франции

ПАРИЖ, 31 июля. (ТАСС). Газеты подробно излагают выступление министра иностранных дел Ивона Дельбоса в комиссии по иностранным делам палаты депутатов.

Как указывает «Ордр», на вопрос о давлении Германии в пользу возможного заключения франко-советского пакта министр заявил, что, по его мнению «это давление не может быть принято всерьез».

Дельбос ответил на многочисленные вопросы по поводу положения в Испании, а также относительно возможных последствий испанских событий особенно в области, касающейся Марокко и Танжера. Дельбос добавил, что если бы обстановка изменилась, то французское правительство не считало бы себя связанным нынешним решением относительно абсолютного нейтралитета в отношении Испании, принятым исходя из предпосылки об общем невмешательстве держав. Если бы было доказано, что какая-либо держава вмешивается во внутренние испанские дела, оказывая помощь мятежникам, то французское правительство, стремясь избежать осложнений международного порядка, снова обсудило бы вопрос об отношении к испанским событиям и оставило бы за собой в этом вопросе свободу действий.

ПАРИЖ, 31 июля. (ТАСС). Глава французского правительства Блюм и министр иностранных дел Дельбос вчера давали в комиссии по иностранным делам сената раз'яснения по некоторым актуальным вопросам международной политики. Председатель комиссии Анри Беранже представил от имени комиссии обоим министрам вопросник, состоящий из двух пунктов:

1) Каковы результаты лондонской конференции трех локарнских держав в отношении рейнской проблемы, решение которой отложено, и в отношении намеченного общего соглашения?

2) Чего можно ждать от эвентуального (возможного) участия Германии и Италии в подобном соглашении?

В официальном сообщении о заседании комиссии говорится только, что Леон Блюм и Ивон Дельбос ответили на эти два вопроса «с дипломатическими документами в руках». От имени комиссии Беранже приветствовал обоих министров за то, как они защищали в Лондоне национальную безопасность Франции и одновременно будущее международного мира.

Кроме того, комиссия запросила правительство, основаны ли на чем-либо слухи о французских поставках вооружения для Испании. Глава правительства и министр иностранных дел опровергли все слухи относительно поставок Испании самолетов и военного снаряжения.

СООБЩЕНИЕ О ПОЕЗДКЕ БЛЮМА В БЕЛГРАД

ВЕНА, 31 июля. (ТАСС). Югославские газеты, в частности белградская «Правда», сообщают, что французский премьер Леон Блюм прибудет в августе с. г. в Белград с официальным визитом. Вслед за этим Леон Блюм якобы посетит также Бухарест.

Как передает агентство Трансатлантик-радио, в югославских политических кругах придают предстоящему приезду Блюма большое значение и усматривают в нем стремление французского правительства укрепить связи между Францией и Малой Антантой.

Положение в Южном Китае

ШАНХАЙ, 31 июля. (ТАСС). Кантонский корреспондент «Шанхай Ниппо» сообщает, что «мирные переговоры» между гуансийскими представителями и представителями нанкинского правительства в Кантоне окончились полным разрывом. В своем обращении к гуансийским войскам Ли Цзунжень приказывает войскам оказать сопротивление армии нанкинского правительства.

ШАНХАЙ, 31 июля. (ТАСС). Корреспондент агентства Домэй Цуши из Кантона сообщает, что местный японский военный резидент «снова опроверг наличие японских военных инструкторов в гуансийской армии». Опровержение, по заявлению корреспондента, явилось результатом ряда сообщений печати о наличии более 100 военных инструкторов «некоторой державы» в Гуанси.

Резидент заверил, что «в настоящий момент в провинции Гуанси нет ни одного японца». В сентябре 1935 г. 7 японских пехотных и авиационных инструкторов были посланы в Гуанси, но из них трое вернулись «по болезни» в начале текущего года, остальные же покинули Гуанси в результате усиления антияпонского движения.

ДРУЗЬЯ МИРА

Австралийский крестьянин, канадский пастор, домашняя хозяйка из Лозанны, народный учитель из деревушки, затерявшейся в горах французского департамента Юр, негритянский пастух из «Черного пояса» США пишут письма в комитеты движения за мир, подготовляющие созыв Международного конгресса мира в Брюсселе 3 сентября этого года. Они присоединяются к этому движению, приветствуют созыв конгресса и его инициаторов.

Конгресс мира — не коммунистическое начинание. Идея созыва брюссельского конгресса принадлежит нескольким пацифистским организациям, представители которых собрались в апреле этого года в Женеве во главе с лордом Сесилем. Политическое credo лорда Сесиля известно. Он—убежденный сторонник Лиги наций и в прошлом году провел в Англии «плебисцит мира», собравший 11.627 тыс. голосов. Подавляющее большинство голосов было подано за укрепление Лиги наций, против частной торговли оружием, за принцип коллективной безопасности. Обогащенные английским опытом, лорд Сесиль и его друзья решили повторить его в мировом масштабе. Они поставили себе задачей созвать конгресс мира для организации борьбы за

«нерушимость международных договоров;

сокращение и ограничение вооружений путем международного соглашения и запрещение частным лицам извлекать доходы из военной промышленности;

усиление Лиги наций для предотвращения и прекращения войн путем действенной организации коллективной безопасности и взаимной помощи;

создание в рамках Лиги наций действенного органа для ликвидации международных осложнений, угрожающих войной».

Как мы видим, инициаторы брюссельского конгресса выдвигают в качестве об'екта борьбы тот конкретный минимум, который может об'единить сотни миллионов людей, стремящихся предотвратить войну. В центре этой борьбы—превращение Лиги наций в сильный, авторитетный коллектив государств, способных в любую минуту обуздать нарушителей мира.

В движение за созыв конгресса включились, наряду с левыми политическими партиями, профсоюзами, с об'единениями бывших участников войн, Лигой прав человека и т. д. сотни буржуазных пацифистских организаций, церковных об'единений и пр. В подписях под воззванием инициативного комитета имеются имена президентов Испанской и Чехословацкой республик, архиепископов Кентерберийского и Йоркского, профессора Питтмана, представляющего 35 организаций США, Ромэн Роллана и Шверника, Кашена и Эррио.

* * *

Созыв международного конгресса мира подытоживает многолетние усилия международного рабочего класса и об'единяющихся вокруг него друзей мира.

Почин создания массового движения против войны принадлежит Анри Барбюсу. По его инициативе был созван в августе 1932 года всемирный антивоенный конгресс в Амстердаме.

Это было накануне фашистского переворота в Германии. Фашизм еще не был у власти. Но германский финансовый капитал уже выпестовал и вооружил свою коричневую гвардию, и уже убирались последние барьеры, лежащие на пути фашистской диктатуры. На Дальнем Востоке уже год шла война. Происходила война между Боливией и Парагваем.

В этой обстановке неуверенности и тревоги амстердамский антивоенный конгресс явился импозантной международной демонстрацией единого фронта борьбы за мир. Он создал комитеты борьбы против фашизма и войны, об'единившие миллионы рабочих, крестьян и представителей трудовой интеллигенции в многочисленных странах.

Поджог германского рейхстага и процесс тов. Димитрова, разоблачившие фашистов и их планы войны, дали могучий толчок к расширению круга участников антифашистского и антивоенного движения.

В 1934 году проносится вихрь февральских боев с фашистской реакцией в Австрии и октябрьских боев в Испании. 1935-й год. Германский фашизм приступает к вооружениям. Идет сговор между Берлином и Токио, готовящим в Манчжурии плацдарм «большой войны». Итальянский фашизм завоевывает Абиссинию. Рушится Локарно. Фашистские страны сколачивают блок агрессоров. В ответ на это—дальнейший бурный под'ем движения против войны.

Одно перечисление международных и национальных конгрессов и конференций, митингов, собраний и демонстраций, состоявшихся только за последний год под лозунгами борьбы против фашизма и войны, составило бы об'емистый том. Вот крупнейшие из этих выступлений.

Июнь 1935 года. В Париже созывается международный конгресс писателей в защиту культуры. Лучшие, талантливейшие представители мировой интеллигенции клеймят фашизм, приветствуют цитадель мира—Советский Союз, включаются в антивоенный фронт.

Ноябрь 1935 года. В Брюсселе открывается международная парламентская конференция в защиту мира и демократии. Присутствуют крупнейшие политические деятели Франции, Англии, Бельгии, Испании и других стран. Конференция призывает парламентских деятелей всего мира бороться за роспуск антидемократических лиг, против «расовой теории», против войны.

Декабрь 1935 года. Конгресс мира и дружбы с СССР в Лондоне. Участвуют делегаты от организаций, насчитывающих 1.570 тыс. членов. С речами за англо-советское сотрудничество для ограждения мира выступают рабочие и профсоюзные деятели, с ними солидаризуются Бернард Шоу, Роберт Бутби и др.

Февраль 1936 года. Международная конференция молодежи в Брюсселе. Делегаты представляют сотню организаций, об'единяющих 11 миллионов юношей и девушек. Этой конференции предшествует серия национальных с'ездов в многочисленных странах.

Апрель 1936 года. В США происходит всеобщая антивоенная стачка учащихся высших и средних учебных заведений. Бастуют 500 тыс. человек.

Апрель 1936 года. В Женеве созывается инициативный комитет по организации «Международного конгресса мира».

* * *

Такого под'ема миллионных масс не знал канун империалистической войны 1914 года. Тогда не было опыта этой войны, опыта последовавших десятков войн и интервенций. Тогда не было еще страны, о которой с нежностью и гордостью пишет величайший из писателей современности Ромэн Роллан:

«Я знаю, что Советский Союз является самой мощной гарантией социального прогресса и что счастье человечества находится под его защитой».

6.000 ежедневных газет передали беседу товарища Сталина с председателем американского газетного об'единения Рой Говардом. Сталин четко определил очаги военной опасности. Он ярко охарактеризовал роль и значение друзей мира. Неисчислимой массе трудящихся во всем мире глубоко запали в сознание и сердца эти слова вождя народов Советского Союза.

В зарубежных кинотеатрах рукоплещут до самозабвения, когда на экране появляется «Чапаев» или «Мы из Кронштадта». За рубежом, в семьях трудящихся радуются мужеству советских победителей Арктики и стратосферы. Восторг и восхищение вызывают там фотоснимки наших первомайского и октябрьского парадов, демонстрирующих грозную мощь советской Красной Армии.

И когда с трибуны Женевы раздается спокойная, уверенная речь тов. Литвинова, то за знаменосцем советской внешней политики стоит не только 170-миллионное содружество народов нашей социалистической родины, а весь международный пролетариат и сотни миллионов друзей мира во всем мире.

Л. ВОЛЫНСКИЙ.

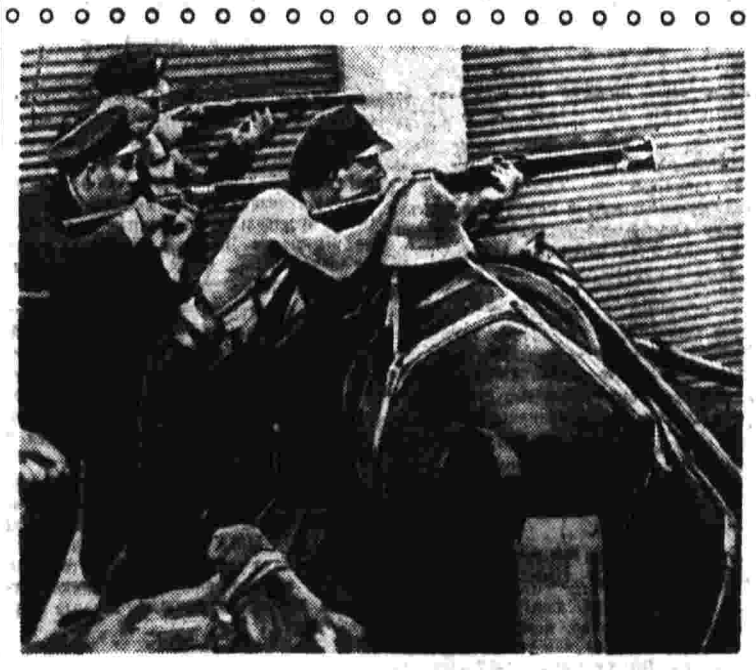

К событиям в Испании. Укрывшись за трупами убитых лошадей, бойцы рабочей милиции обстреливают мятежников (Северная Испания).

(Совфото).

В ЛАГЕРЕ МЯТЕЖНИКОВ

ЛОНДОН, 31 июля. (Соб. корр. «Правды»). Корреспонденты английской печати, находящиеся в различных пунктах Испании, единогласно сообщают о падении дисциплины и о деморализации в мятежных частях. Беженцы из Сарагоссы сообщают, что среди засевших там мятежников наблюдается паника. В Испанском Марокко мятежные части открыто грабят население.

Иное положение в правительственных войсках. Корреспондент «Дейли геральд», посетивший северный сектор, пишет о «великолепном моральном состоянии и дисциплинированности правительственных войск».

Правительственные части вступили в Вальянуэва де Серена. С занятием этого пункта восстановлено прямое железнодорожное сообщение Мадрид—Бадахос.

В Мадриде конфисковано имущество миллионера Марча, связанного с германскими фашистами и финансировавшего мятежников.

В Сан-Себастьяне расстреляны бывший губернатор города генерал Карреско и 20 мятежных офицеров.

ПАРИЖ, 30 июля. (ТАСС). Коммунистический депутат французской палаты депутатов Вайян Кутюрье вернулся сегодня из Испании, где он пробыл 6 дней. На обратном пути автомобиль, в котором ехал Вайян Кутюрье, был обстрелян из пулемета, и шофер был ранен в ногу. На французской пограничной станции Андэ Вайян Кутюрье заявил специальному корреспонденту агентства Гавас:

«Я восхищен мужеством, проявляемым дружинниками испанского народного фронта. Однако я убежден, что дело идет не только о внутренней войне, но также и о войне международной, в которой итальянский и германский фашизм выступает против республиканских сил. Мы не понимаем, почему хотят запретить Франции снабжать оружием в боеприпасами законное республиканское правительство».

НЬЮ-ЙОРК, 31 июля. (ТАСС). Агентство «Юнайтед пресс» сообщает, что в интервью с корреспондентом агентства командующий фашистскими силами в Мелильяне полковник Палаисос заявил, что им «казнено в ближайших деревнях 160 коммунистов».

Речь Долорес Ибаррури

ЛОНДОН, 31 июля. (Соб. корр. «Правды»). «Дейли уоркер» публикует текст речи, произнесенной вчера по радио в Мадриде известной испанской коммунистической деятельницей Долорес Ибаррури (Пассионарией).

«Я хочу, — сказала Пассионария,— чтобы весь мир узнал о преступной кампании, которую ведут военно-фашистские предатели, пытающиеся побудить иностранные державы к вмешательству во внутренние дела Испании. Фашисты приписывают все ужасы и преступления, совершенные ими, силам народного фронта. Эта тактика направлена к тому, чтобы дискредитировать испанское правительство и испанский народный фронт перед всем миром.

Мы сами можем справиться с этим мятежом. Мы сами разрешим внутренние споры без вмешательства извне. Весь испанский народ сознает необходимость разгрома монархо-фашистской реакции.

Испания является демократической республикой. Эту демократическую республику хотят разгромить монархисты и фашисты. Поэтому законное правительство республики пользуется поддержкой со стороны социалистов, коммунистов и анархистов».

ПРОИЗВОДСТВО СИНТЕТИЧЕСКОГО БЕНЗИНА В ИТАЛИИ

Как сообщает «Кельнише цейтунг», в Италии об'явлена подписка на акции нового акционерного общества по производству синтетического бензина. Половину акционерного капитала нового общества (200 млн лир) внесло государство. На рынок выпускаются акции на остальные 200 миллионов лир.

Предполагается построить три завода по производству синтетического бензина — в Бари (Апулия), Ливорно (Тоскана) и близ Флоренции (Тоскана). (ТАСС).

НЕСЧАСТНЫЕ СЛУЧАИ В ИТАЛЬЯНСКОЙ ПРОМЫШЛЕННОСТИ

РИМ, 24 июля. «Реесто эль Карлино» сообщает, что ежегодно в итальянской промышленности происходит около 50 тыс. несчастных случаев (эта цифра включает лишь зарегистрированные несчастные случаи). Из 50 тысяч — 1.800 случаев закончились смертью. 30 тыс. рабочих ежегодно становятся в результате аварий инвалидами, неспособными к труду. (ТАСС).

ЗАПРЕЩЕНИЕ АНТИВОЕННЫХ ВЫСТУПЛЕНИЙ В ШВЕЙЦАРИИ

ВЕНА, 31 июля. (ТАСС). По сообщениям из Берна и Базеля, швейцарские власти в день первого августа запретили какие-либо политические собрания, демонстрации, вывешивание знамен и т. п., несмотря на то, что этот день является в Швейцарии также национальным праздником (днем об'единения отдельных кантонов в единое швейцарское государство).

ОБМЕН РАТИФИКАЦИОННЫМИ ГРАМОТАМИ СОГЛАШЕНИЯ МЕЖДУ ФРАНЦИЕЙ И СССР О ПОЧТОВЫХ ПОСЫЛКАХ

ПАРИЖ, 30 июля. (ТАСС). Министр иностранных дел Франции Ивон Дельбос и советник полпредства СССР во Франции тов. Гиршфельд обменялись ратификационными грамотами соглашения об обмене почтовыми посылками между Францией и СССР.

ГИБЕЛЬ ДВУХ ЯПОНСКИХ САМОЛЕТОВ

ТОКИО, 31 июля. (ТАСС). Военное министерство сегодня об'явило о гибели двух японских военных самолетов в Манчжурии. Ночью 20 июля самолет авиаотряда под командованием Сакагуци разбился во время ночного полета близ станции Сунгари (в Гиринской провинции). Летчик убит.

23 июля на военном аэродроме Муданьцзяна (в провинции Биньцзян) во время учебного полета разбился военный самолет, при чем были убиты два военных летчика.

Иностранная хроника

❋ Французская палата депутатов приняла большинством голосов проект закона о предоставлении активного и пассивного избирательного права женщинам. Закон может войти в силу только после утверждения его сенатом.

❋ Из Токио в Калифорнию (США) выехала часть японской делегации на очередной конгресс институтов тихоокеанских сношений. Делегацию возглавляет бывший японский министр иностранных дел Иосидзава.

❋ На американском военном корабле «Марбль Хед» взорвалось орудие. Убито 2 человека, ранено 9.

❋ Чистый доход американской военной фирмы Дипон составил за первую половину 1936 года свыше 36 млн долларов по сравнению с 19 млн долларов за тот же период прошлого года.

❋ В итальянском городке Фонди (близ Неаполя) во время земляных работ найдена скульптура из белого мрамора, являющаяся, по словам итальянских газет, шедевром античного искусства.

56 ЧАСОВ ПОД ЗЕМЛЕЙ

СТАЛИНО, 31 июля. (Корр. «Правды»). На шахте «Красный профинтерн», на участке № 20 произошел на-дних завал. Завалившийся на протяжении 40 метров штрек и порода закрыли выход. В завале остался крепильщик тов. Голышев.

Немедленно были организованы спасательные работы. Главный инженер шахты тов. Борж, начальник участка тов. Коваленко и десятник тов. Петроченко приняли меры к предотвращению дальнейшего обрушения участка. Затем бригада лучших стахановцев — Нескородова, Ткаченко и Малоченко начала разбивать ходок, чтобы кратчайшим путем добраться до завала и спасти Голышева. На второй день спасательных работ бригада стахановцев услышала глухой стук из завала. Это давал о себе знать Голышев. Бригада усилила спасательные работы. Через 56 часов с момента завала удалось пробить ходок длиной в 30 метров (обычно на эту работу уходит 5—6 дней). Рабочие вывели по нему из завала Голышева целым и невредимым.

— Очутившись в западне, — рассказывает спасенный Голышев, я бросился было к запасному ходу, но он уже был завален, и проход был закрыт.

Надежда на спасение не покидала меня ни на одну минуту. Я знал, что у нас в советской стране все сделают, чтобы спасти человека. Так и получилось. Когда меня начало клонить ко сну, я решил бодрствовать, обмыл водой лицо, пополоскал рот, — стало легче. Каждый раз я кайлом стучал по рельсам, не отзовется ли кто-нибудь с той стороны завала. Время тянулось бесконечно. Вдруг издалека я услышал глухой стук. Я взял кайло и со всей силой ответил троекратным ударом. Стук повторялся, — я понял, что это спасательная команда идет на помощь.

Наконец, в заваленном ходе появилось маленькое отверстие. Я услышал голос Нескородова: «Голышев, ты жив?» Я ответил, руками расширил отверстие, бросился в пробитый ход и спустился на нижний штрек.

Сейчас я вполне здоров. 1 августа уезжаю в отпуск в Сочи.

В. АЛЬМАН.

ВОСХОЖДЕНИЕ ДИВИЗИИ НА ВЕРШИНУ ГИССАРСКОГО ХРЕБТА

СТАЛИНАБАД, 31 июля. (ТАСС). 28 июля Таджикская Краснознаменная ордена Ленина дивизия в полном боевом снаряжении произвела восхождение на пики Гиссарского хребта высотой 4.500 метров. Левая колонна под управлением майора А. Рапетова поднялась на 5 тыс. метров. Приказом по дивизии время под'ема было ограничено 10 часами. Срок этот выдержан точно. Весь путь (под'ем и спуск) пройден за 15 часов в трудных условиях — во время тумана, под дождем и градом, в снежную пургу. 7 километров пройдено по льду. За время похода не было ни одного отставания. На высоте 3 тыс. метров на берегу горного озера Джиназак (Голубое озеро) состоялся первый привал. Было организовано массовое купанье и катанье на резиновых лодках. Общее собрание бойцов и начполитсостава, состоявшееся на высоте 4.500 метров, приняло решение: просить правительство назвать пять пиков Гиссарского хребта именами пяти маршалов.

МОТОР ВЕСОМ В 100 ТОНН

ХАРЬКОВ, 31 июля. (ТАСС). На харьковском электромеханическом заводе им. Сталина изготовлен реверсивный мотор мощностью в 2.500 лошадиных сил для привода среднелистового стана «Запорожстали». Такой мотор заводом изготовлен впервые. При испытании мотор показал высокие качества. Весит он более ста тонн.

МЕТАЛЛ ЗА 29 ИЮЛЯ
(в тысячах тонн)

	План.	Выпуск.	% плана
ЧУГУН	41,3	37,4	90,6
СТАЛЬ	46,2	41,2	89,1
ПРОКАТ	36,0	32,9	91,4

УГОЛЬ ЗА 29 ИЮЛЯ
(в тысячах тонн)

	План.	Добыто.	% плана
ПО СОЮЗУ	360,7	303,6	84,2
ПО ДОНБАССУ	219,9	190,3	86,5

РАБОТА ЖЕЛЕЗНЫХ ДОРОГ

30 июля

ДОРОГИ.	Начальники дорог.	Процент выполнения плана погрузки.	Процент выполнения плана разгрузки.	Процент обеспечения вагонами.
Калининская	Торопченов	193	116	113
Ленинская	Кучмин	150	103	97
Казанская	Базеев	140	118	83
Юго-Восточная	Арнольдов	224	140	115
Октябрьская	Синев	145	96	128
Белорусская	Владимирский	146	119	106
Кировская	Ледник	161	130	106
Им. Молотова	Друскис	277	159	171
Северная	Федин	129	109	85
Им. Кагановича	Шахгильдян	119	104	112
Оренбургская	Подшивалин	226	140	166
Одесская	Суслов	118	79	112
Юго-Западная	Зорин	115	95	130
Западная	Русанов	139	85	130
Амурская	Рутенбург	241	237	140
Омская	Фуфрянский	183	138	94
Турксиб	Михайленко	316	112	119
Красноярская	Мирский	223	168	117
Ташкентская	Прокофьев	162	102	150
Сталинградская	Гродис	160	155	96
Северокавказ.	Маевский	123	106	118
Закавказская	Розенцвейг	144	99	132
Ашхабадская	Еремеев	133	69	112
Ряз.-Уральск.	Кавтарадзе	144	76	115
Дальневосточн.	Лемберг	138	112	151
Южная	Шушков	139	83	128
Москва—Донб.	Емшанов	115	108	128
Сталинская	Трестер	94	89	94
Донецкая	Левченко	84	72	78
Окружная	Фалеев	156	130	197
Киевская	Жуков	123	77	132
Им. Дзержинск.	Амосов	142	99	155
Томская	Ваньян	153	135	104
Южно-Уральск.	Князев	131	89	113
Азово-Черном.	Дашко	114	98	121
Горьковская	Бадышев	87	101	87
Ярославская	Винокуров	142	96	133
Им. Куйбышева	Ковылкин	135	99	127
Восточносибир.	Крохмаль	153	110	127
Погружено всего:		116.935 ваг.		129,9
Разгружено »		93.960 »		103,2

ЧЕСТНОСТЬ

ПЯТИГОРСК, 31 июля. (ТАСС). Почтальон Николаевского сельсовета Черкесской области Кузякин, получив в Госбанке 3 тыс. рублей для авансирования колхозников, возвращался домой. По дороге Кузякин уснул и уронил сумку с деньгами. Ехавший вслед по той же дороге николаевский колхозник Гордиенко нашел сумку, утерянную почтальоном, и ценную находку в тот же день сдал в сельский совет.

* * *

РОСТОВ-на-ДОНУ, 31 июля. (Корр. «Правды»). Техник авиачасти имени Сталина Д. Г. Почкарев обменял в библиотеке книгу. Просматривая ее дома, он обнаружил в ней 575 рублей. Не задумываясь, Почкарев вернулся в библиотеку. Узнав, что последним сдал книгу тов. Мачиш, немедленно его разыскал и вручил ему обнаруженные в книге деньги.

В СОВХОЗЕ „АБРАУ-ДЮРСО"

НОВОРОССИЙСК, 31 июля. (Корр. «Правды»). Совхоз по производству шампанского «Абрау-Дюрсо», находящийся в Новороссийском районе, деятельно готовится к уборке обильного в этом году урожая винограда и к расширению производства шампанского. Уборка шампанских сортов винограда начнется в середине августа. Сейчас готовят тару — корзины, винные бочки, баки для нового вина, приводят в порядок прессы, чистят подвалы. Урожай винограда в совхозе с 6—7 центнеров с гектара в 1920 году увеличился в этом году до 55 центнеров с гектара.

В целях ускорения шампанизации вин совхоз закупает во Франции усовершенствованное оборудование.

ПЕРВЫЙ НОМЕР КИНОЖУРНАЛА «ЖЕЛЕЗНОДОРОЖНИК»

Закончено производство первого номера ежемесячного звукового киножурнала «Железнодорожник» (производство московской студии «Союзкинохроники»).

Журнал открывается речью тов. Л. М. Кагановича, произнесенной на приеме железнодорожников руководителями партии и правительства в Кремле. Дальнейшие кадры иллюстрируют успехи железнодорожного транспорта.

Вот качается подвешенный к потолку вагона попугай. Это—игрушка для юных пассажиров. Мать детей, едущая в поезде Москва—Сочи, по телефону заказывает обед в ресторане. Так дорога им. Дзержинского обслуживает пассажиров.

Удачны кадры, показывающие момент передачи машинисту-ордеконосцу тов. А. Огневу тысячного мощного паровоза «Феликс Дзержинский» Ворошиловградского завода.

Интересны снимки Днепропетровской «Малой Сталинской» детской железной дороги, на которой все, начиная от машиниста и кончая пассажиром, — дети.

Режиссеры первого номера киножурнала — тт. В. Гейман и Г. Дик.

Журнал впервые был показан 30 июля на большом митинге в Зеленом театре Парка культуры и отдыха им. Горького. В этот же день несколько экземпляров были отправлены на самолетах в Ленинград и Ростов-на-Дону.

Кроме обычного тиража, печатается сто копий для кинопередвижек железных дорог Союза.

АВАРИЯ САМОЛЕТА В КРАСНОЯРСКЕ

КРАСНОЯРСК, 31 июля. (Корр. «Правды»). Во время испытательного полета 29 июля в Красноярске погиб двухмоторный гидросамолет управления Северного морского пути. На его борту находились пилот Тихонов, бортмеханик Рейсинг и Троицкий, инженер Суровичкин и моторист Макаренко. Все они, кроме Макаренко, спаслись. Пилот Тихонов сообщил корреспонденту «Правды» следующие подробности аварии:

— Я полетел вниз по течению реки Енисей. Машина оторвалась от воды очень легко. Секунд через 15 после включения полного газа самолет был в воздухе.

Машина держалась прекрасно, скорость увеличивалась до 120 километров. Внезапно самолет накренился вправо. Стараюсь выровнять его, но машина продолжает валиться. Убираю газ левого мотора, потом правого. Накренившись под углом в 60 градусов, самолет начинает скользить с высоты 50 метров на правое крыло.

В момент удара об воду от носа самолета полетели куски металла. Через секунду я вынырнул и увидел рядом 3 головы. Пятый член экипажа, видимо, захлебнулся. Все остальные отделались легкими царапинами».

Находящийся в Красноярске начальник полярной авиации тов. Шевелев заявил:

— Немедленно после аварии на дно Енисея спустились водолазы. Самолет затонул вблизи фарватера в 100 метрах от правого берега. Здесь быстрое течение реки. Водолазам придется, видимо, извлекать машину из воды при помощи трала.

ОТОВСЮДУ

(От корреспондентов «Правды» и ТАСС)

○ **Самородок золота** в 3,5 килограмма нашли старатели Баскаков, Терехов и Копев на прииске Колычак (Оротукан).

○ **Должности инженеров для усовершенствования работы угольных шахт** установлены начальником комбината «Донбассуголь» тов. Бажановым. Разработкой новых, более совершенных способов работы на шахтах будут заняты 66 квалифицированных инженеров.

○ **В ознаменование 15-летия комсомола Казахстана** Совнарком Казакской АССР и краевой комитет партии решили начать в этом году строительство стадиона в Алма-Ата на 15—20 тысяч мест.

○ **Коллектив государственного академического Малого театра** закончил свои гастроли на Сталинградском тракторном заводе. Гастроли имели большой успех.

○ **Яхтклуб открыт** 30 июля в Архангельске.

Пограничники отряда, которым командует полковник Барташунас (Белоруссия), премированные наркомом внутренних дел БССР за задержание диверсантов. Слева направо: помощник начальника заставы И. А. Луканов, бойцы А. Н. Мосолов, А. А. Таболин и И. А. Федоров. Фото В. Плоченко.

Пограничники поймали двух шпионов-террористов

ЗАПАДНАЯ ГРАНИЦА БССР, 31 июля. (Спец. корр. «Правды»). Пограничники остановились. Вдавленная в землю сосновая шишка привлекла их внимание. Присмотревшись пристальней, увидели на старых хвойных иглах, густо устлавших землю, отпечатки человеческих ног. Сторожевой наряд молча переглянулся, и бойцы пошли по следу. Дошли до кустов, что росли на болоте. Рядом, почти сливаясь, виднелись углубления от двух пар каблуков.

— Двое неизвестных, — мелькнула мысль,—шли гуськом, след в след, дабы поменьше оставлять знаков.

Старший пограничного наряда Мосолов Андрей Николаевич, беспартийный колхозник из колхоза «1 всесоюзный с'езд колхозников-ударников», Ивановской области, нагнулся к следам и почувствовал какой-то едкий, раздражающий обоняние запах. Зажав нос, Мосолов присмотрелся и увидел, что след посыпан каким-то порошком. Пограничники вспомнили рассказы старших товарищей. Враг, пробираясь на советскую землю, нередко посыпает свой след иодоформом, дабы розыскная собака отказалась итти по следу.

Стало ясно: на советскую территорию пробрался опытный, хитрый враг. Надо действовать! Боец Мосолов молча подал знак своему напарнику Федорову Ивану Андреевичу, беспартийному колхознику из колхоза «Красное село», Ленинградской области. Знак означал:

— Беги на заставу, передай о замеченном.

Федоров бесшумно удалился, а Мосолов продолжал поиски по следу. Вскоре на помощь прибежали помощник начальника заставы коммунист Луканов И. А., пограничник комсомолец Таболин А. А. и проводник комсомолец Замышляев со своей розыскной собакой «Лисой». Началось преследование нарушителей.

«Лиса» легко взяла след. Потряхивая головой, словно желая отогнать неприятный запах иодоформа, собака подымала морду и вдыхала чистый лесной воздух. Уткнувшись мордой в землю, «Лиса» изо всех сил тянула своего проводника вперед, не давая останавливаться. Следы вели по болотам, через поляну, сквозь частые кусты, в глубокий советский тыл.

Так бежали четыре километра. Ноги вязли в болоте, лицо исцарапалось в кустах до крови, от бега спирало дыхание, но пограничники не останавливались. След становился все более свежим. «Лиса» бежала с поднятой головой, собака чувствовала нарушителей уже не по земному следу, а по воздуху.

Тем временем совсем рассвело. Вдруг «Лиса» резко рванулась вперед. В кустах что-то зашумело, послышался треск. Замышляев заметил тень. «Лиса» раз'ярилась, но не испустила ни одного звука. Свои чувства она выдавала лишь резкими рывками. Проводник мгновенно спустил собаку с поводка, взвел курок нагана и разорвал утреннюю тишину резким окриком.

— Стой!—и вслед за этим дал предупредительный выстрел. Нарушитель не останавливался. «Лиса» неслась стрелой, перепрыгивая через кочки и пни. У одинокой березы она нагнала беглеца, сжалета грудью ударила его со страшной силой в спину, сбила с ног.

Через несколько секунд подбежал Замышляев. Собака резко повернула свою морду вправо. Инстинктивно посмотрел в ту же сторону и проводник. Метрах в десяти стоял второй нарушитель и из револьвера целился в пограничника. Но выстрелить ему не пришлось.

Меткая пуля пограничника Замышляева пробила бок врагу. Раненый нарушитель прислонился к дереву и пытался поднять руку с револьвером. Его опередила «Лиса». Тремя гигантскими прыжками она подскочила к раненому врагу и вцепилась зубами в его руку с револьвером. В то же мгновение подоспели остальные пограничники.

Оставленный в стороне первый диверсант поднялся с земли и бросился бежать. «Лиса» это заметила, снова его нагнала, сзади зубами вцепилась в ворот френча, опрокинула, передними лапами встала на грудь, готовая при малейшем сопротивлении в мгновение ока перегрызть горло врагу.

Перевязали раненого диверсанта. Обыскали обоих и нашли револьверы разных систем, компасы, электрические фонари, иодоформ для отвода следов, запас продовольствия и разные предметы диверсионного характера.

Диверсанты сознались, что пробрались в страну Советов для совершения террористических и диверсионных актов.

Нарком внутренних дел Белоруссии, комиссар государственной безопасности 2-го ранга тов. Лепилевский наградил ценными подарками за личную отвагу и сообразительность, за преданность родине участников этого пограничного эпизода. Их имена сейчас с гордостью произносятся на заставах западной границы Белоруссии.

Ф. ВИГДОРОВИЧ.

Пограничный отряд, который командует орденоносец полковник Барташунас.

«ВООРУЖЕНИЯ КАПИТАЛИСТИЧЕСКИХ СТРАН В 1935 ГОДУ»

Государственным военным издательством Наркомата обороны СССР выпущен сборник материалов «Вооружения капиталистических стран в 1935 г.».

Эта книга, составленная группой сотрудников Института мирового хозяйства и мировой политики Академии наук, под редакцией А. Никонова и И. Лемина, дает богатый конкретный материал, рисующий подготовку новой империалистической войны. Вводная глава книги в сжатой форме освещает основные тенденции в развитии вооружений, дает читателю первое знакомство с современными военными проблемами и общий прогноз развития и применения боевой техники.

Вторая глава книги посвящена конкретному материалу о вооружениях 20 важнейших капиталистических государств.

В последней главе даны обзоры по итало-абиссинской войне, международным договорам и соглашениям и антивоенному движению. Приложение — календарь событий 1935 — 1936 гг. (по апрель включительно)—помогает ориентировке читателя. Надо пожалеть, что заботливое и культурное обслуживание потребителя книги не доведено до конца: в книге нет ни карт, ни схем, хотя необходимость их очевидна.

Сборник рассчитан на пропагандистов, командный и начальствующий состав Красной Армии, выпущен он в 10 тыс. экземпляров. Тираж явно недостаточный, если иметь в виду актуальность темы и огромный интерес к ней со стороны широких кругов нашей общественности, в первую очередь всего партийного актива.

Новый троллейбусный вагон

В Москву прибыл выпущенный Ярославским автокобельным заводом новый троллейбусный вагон, отличающийся значительными преимуществами в сравнении с лучшими сейчас в Москве вагонами. Он имеет красивую окраску. В вагоне — 34 удобных мягких места. Для отопления зимой поставлены 6 электрических печей. Двери открываются и закрываются автоматически, как в вагонах метрополитена.

Внутренняя отделка вагона очень изящна. В случае прекращения на линии тока электрического освещения, в вагоне зажигаются два ярких фонаря, получающих ток от аккумуляторов.

Для шофера поставлено удобное кресло.

Ход у нового вагона бесшумный и эластичный. Этому способствуют полубаллоны на колесах и червячная передача (вместо обычной шестеренчатой).

ГДАЛЬ-ЗАЛЕССКИЙ В МОСКВЕ

Вчера из Нью-Йорка в Москву приехал известный американский дирижер и композитор Гдаль-Залесский, являющийся концертмейстером нью-йоркского «Радио-Сити».

В беседе с нашим сотрудником Гдаль-Залесский сообщил:

— С огромным интересом я приезжал в Москву и Ленинград, где не был двадцать два года. Во мне всегда жило чувство любви и благодарности к музыкальной культуре нашей страны, учеником и воспитанником которой я себя считаю. Немало питомцев Московской и Ленинградской консерваторий, украинских музыкантов, работая с огромным успехом в Америке и Европе, сохраняют духовную связь со своей музыкальной родиной — СССР. Потому с таким большим интересом в Америке следят за советской музыкальной жизнью. Имена советских композиторов Гнесина, Прокофьева, Шебалина, Шапорина, Книпера, Кабалевского, Дзержинского, Крейна и других хорошо известны в США. С большим интересом в Америке относится к «Тихому Дону» Дзержинского. Блестящая молодая поросль советских пианистов, скрипачей, виолончелистов, певцов своими успехами заставляет говорить о себе американские музыкальные круги. Крупнейшие американские импресарио и музыканты считают для себя честью гастроли в СССР.

Гдаль-Залесский предполагает ознакомиться с музыкальной жизнью крупнейших советских центров и дать в СССР ряд концертов.

ВТОРОЙ СЕЗОН ТЕАТРА НАРОДНОГО ТВОРЧЕСТВА

Театр народного творчества открывает свой второй сезон 1 сентября. Готовится ряд новых программ. В отличие от прошлого сезона театр помимо концертов покажет тематические представления. Композитор Сергей Прокофьев работает над специальным оперным спектаклем для театра. Балетмейстер И. Моисеев пишет либретто балета «Парашютистка».

В течение октября на сцене театра выступит около 10 тысяч человек—лучшие исполнители, отобранные на районных смотрах художественной самодеятельности, посвященных октябрьской годовщине.

К открытию сезона заново переделывается фасад театра. Он будет украшен орнаментом и фресками на мотивы творчества народов СССР. Для росписи и отделки вестибюля, буфета и фойе театра привлечены 20 мастеров-художников Украины, Хохломы, Мстеры. Зрительный зал театра и новый занавес отделываются по эскизам художника Рындина.

С 10 по 20 августа Театр народного творчества проводит конкурс самодеятельных коллективов, ансамблей и солистов с целью привлечь в театр новые творческие силы и дарования.

РЕКОРДЫ СОВЕТСКИХ СПОРТСМЕНОВ

Закончились всесоюзные соревнования по стрельбе мастеров спортивного общества «Динамо». Лучшие результаты в стрельбе из мелкокалиберного пистолета на 50 метров показал Писаренко (Украина). Он выбил 501 очко из 600 возможных, установив тем самым новый рекорд СССР. В стрельбе из револьвера «Наган» на 50 метров Шешуков (Москва) также установил рекорд СССР — 477 очков из 500 возможных.

В розыгрыше первенства СССР по велосипеду гонщица Валовая (Горький) прошла 200 метров за 13,7 секунд, установив тем самым новый всесоюзный рекорд. Звание чемпионов СССР по велосипеду получили Гейнман, Линсон, Соловьев, Рябальченко, Валовая, Кузнецова и Бейлер.

На соревнованиях легкоатлетов на первенство ВЦСПС Васильев (общество «Рекорд») установил всесоюзный рекорд в беге на 1.500 метров. Дистанцию эту он пробежал за 4 минуты 47,2 секунды. В итоге всех соревнований по легкой атлетике на первом месте — команда «Буревестника».

ЗАПЛЫВ НА 44 КИЛОМЕТРА

УФА, 31 июля. (ТАСС). Вчера на реке Уфимке Башкирским советом физкультуры был организован заплыв на дистанцию в 44 километра. Первым финишировал студент Уфимского техникума физкультуры Лапшев, проплывший дистанцию за 10 час. 12 минут 35 сек. Вторым пришел к финишу Куликов (работник Пищеторга), показав время 11 час. 24 мин. 5 сек.

ОБМАН

ПЕТРОЗАВОДСК, 31 июля. (Корр. «Правды»). В газете «Красная Карелия» было напечатано, что 30 июля недалеко от Петрозаводска, в местечке Пески, состоится массовка, посвященная антивоенному дню. «Массовка откроется прыжком парашютиста по сигналам фанфаристов,—рекламировала газета.—Праздник закончится выступлением физкультурников, массовыми играми и танцами».

Тысячи трудящихся Петрозаводска направились в Пески. Но никакой массовки там не оказалось. Люди, скучая, бродили по лесу, шла фанфаристов, физкультурников, игры, про которые писала газета. Ничего этого не было. Массовка была сорвана по вине руководителей городского совета и совета Осоавиахима, отменивших массовку и никого не поставивших об этом в известность.

ГОРОД БЕЗ ВОДЫ

СВЕРДЛОВСК, 31 июля. (Корр. «Правды»). Третьи сутки Свердловск без воды. Сначала выключали из водопроводной сети отдельные районы, а вчера водопровод совсем прекратил подачу воды. Многие жители пользуются для питья дождевой водой.

На одной из двух действующих линий водопровода, самой мощной, произошла 24 июля авария: лопнула труба. Во время ремонтных работ пришлось прекратить подачу воды и по второй линии. Обе они лежат на дне болота, и вскрытие их привело к новой аварии.

Водопровод в Свердловске находится в запущенном состоянии. На его ремонт и расширение отпущено около 2,5 миллиона рублей, но средства использованы только на одну треть. К 1 июля нужно было ввести в эксплоатацию третью магистраль водопровода, но она не готова и к 1 августа. Строят ее очень плохо, с грубейшими техническими ошибками,—трубы плохо соединены, перекошены, зазоры в месте соединения труб вдвое выше допускаемых технических норм.

Свердловские областные и городские организации вместо того, чтобы быстро ликвидировать перебои с водоснабжением, выносят резолюции.

БЕЗНАКАЗАННЫЕ ПРЕСТУПНИКИ

ТИФЛИС, 31 июля. (Корр. «Правды»). В течение последних двух месяцев в ряде селений Очемчирского района шайка преступников безнаказанно совершает грабежи и убийства. Преступниками был убит заведующий кооперативом одного из селений, а его портфель с деньгами был похищен. Полтора месяца назад была убита колхозница из селения Лабры. Особенной наглостью отличались два нападения грабителей на квартиру врача Колорского чайного совхоза М. И. Соломасовой.

Первое нападение было совершено 24 июня. Преступники при этом сделали несколько выстрелов из винтовки. На шум сбежались люди и помешали грабежу. Одним из выстрелов нападавших был убит 4-летний внук Соломасовой. Поиски милицией преступников ни к чему не привели. В ночь на 18 июля грабители произвели второе вооруженное нападение. Они открыли стрельбу по спящим Соломасовой, ее мужу и сыну. Когда те бросились бежать, преступники настигли Соломасову, ударили ее ножом и тремя выстрелами смертельно ранили. Захватив несколько домашних вещей, бандиты скрылись. Раненая скончалась через несколько часов.

На другой день шайка преступников угнала из селения Анастасьевского легковой автомобиль и увезла на нем похищенную ими из сельпо несгораемую кассу с деньгами. Когда была организована погоня, бандиты бросили в лесу кассу, а сами скрылись.

Районная милиция (начальник Пилия) проявляет невозмутимое спокойствие. Поиски преступников ведутся чрезвычайно халатно.

ПРОИСШЕСТВИЯ

✱ **Задержан железнодорожный грабитель.** На-днях на станции Славянск стрелки вокзальной охраны Кошкин и Клименко задержали крупного грабителя Чернышева, который прогуливался по перрону станции. Когда стрелки приблизились к нему, пытаясь арестовать, Чернышев выхватил револьвер и направил его на стрелка Клименко. Стрелки не растерялись, бросились на бандита и обезоружили его.

При обыске у Чернышева отобрано оружие, много патронов, поддельных и похищенных паспортов, профсоюзных билетов, чистых бланков, со штампами и печатями. Чернышев в течение долгого времени гастролировал по железным дорогам Союза и совершил ряд вооруженных ограблений.

Вышел из печати № 13 журнала
«КОММУНИСТИЧЕСКИЙ ИНТЕРНАЦИОНАЛ»
СОДЕРЖАНИЕ
Передовая — Фронт мира должен победить!
В. Флоран — Борьба против фашизма — это борьба за мир
Э. Браудер.— Рабочо-фермерская партия — народный фронт в США.
Долорес Ибарурри. — Против врагов народа.
ДНИ МИРА — ДНИ КОНСТИТУЦИИ
Я. Дыла. — Конституция страны социализма и фашистская конституция Польши. Гарри Оуэн. — Конституция США и проект Конституции СССР. И. Ашр. — Действительные правители фашистской Австрии.
ПОЛИТИЧЕСКИЕ ЗАМЕТКИ
Ян — Пан полковник Мединский бонтся в запугивает. Вебер. — Дискуссия в «Фелькишер беобахтер» о классовой борьбе.
ЛЮДИ КОМИНТЕРНА
Р. Гиммер. — Эдгар Андре.
МЕЖДУНАРОДНОЕ РАБОЧЕЕ ДВИЖЕНИЕ
Борьба против фашистов и контрреволюционеров в Испании.—Борьба против фашистского путча (письма из Мадрида) и др.
В СЕКЦИЯХ КОМИНТЕРНА
IX с'езд компартии США — Наканунне V с'езда компартии Испании.— Лондонский окружная конференция компартии Англии. — X пленум ЦК коммунистической партии Канады.
В ИСПОЛКОМЕ КОММИНТЕРНА
Заседание Президиума ИККИ в июне.
КРИТИКА И БИБЛИОГРАФИЯ
Кренос.— «Хроника Франции». М. Тамар.—Агитировать за мир по-новому

КОГИЗ «Партиздат» НОВАЯ КНИГА:
ПОЛЬСКИЕ КРЕСТЬЯНЕ О СВОЕЙ ЖИЗНИ. Письма крестьян, изданные Институтом Социальной Экономики в Варшаве. Под ред. и с предисл. Я. Михальчука. Перев. с польского под ред. С. Бергмана. Изд. Международного аграрного ин-та, 1936 г. Стр. 256. Ц. 5 р. 50 к.
Требуйте во всех книжных магазинах.

СЕГОДНЯ В ТЕАТРАХ:
РЕАЛИСТИЧ. Т-Р (Сад «Фрунзе») — ОТЕЛЛО. Нач. в 8 ч. в.
МОСК. Т-Р ОПЕРЕТТЫ (Сад «Фрунзе») — ПРОДАВЕЦ ПТИЦ. Нач. в 8.15 веч.
МУЗКОМЕДИЯ (Сад «Аквариум») — ЦЫГАНСКИЙ БАРОН.
ПАРК ЦДКА площ. Коммуны, 2, т. 4-41-91, 1-62-80, доб. 87.
ДРАМАТИЧЕСКИЙ ТЕАТР Нач. в 8 ч. в — Св. Гог. муз. т-ра им. К. С. Станиславского оп. ПИКОВАЯ ДАМА.
ЗАКРЫТЫЙ ПОТРАДНЫЙ Т-Р — О ун. Л. УТЕСОВА и его джаз-оркестра «Темное пятно», джаз-комедия в 3 д. Нач. в 9 ч. веч.
КИНО (мкр. пом.) — В ТЫЛУ ВРАГА.
ЦПКиО им. М. Горького ДРАМАТИЧ. Т-Р — Св. студ. п/р Жиделева КОМЕДИАНТЫ. Нач. в 8 ч. веч.
ЦПКиО им. Горького ЗЕЛЕНЫЙ ТЕАТР Премьера — СЛАВА, В. Гусева. Лирико-героическая пьеса в 3 действ. Специальная постановка в оформлении для Зеленого т-ра сцены Центр. т-ра Красной Армии.
В массовых сценах участв. до 300 чел. Билеты в кассах Зеленого т-ра с 12 ч. дня.

АДРЕС РЕДАКЦИИ и ИЗД-ВА: Москва, 40, Ленинградское шоссе, улица «Правды», д. 24. ТЕЛЕФОНЫ ОТДЕЛОВ РЕДАКЦИИ: Справочное бюро — Д 3-15-63; Партийный — Д 3-10-36; Сов. строит. и Кр. Армии — Д 3-10-64; Сельское хоз. — Д 3-10-62; Промышленность и транспорт — Д 3-11-04; Торгово-финансовый — Д 3-10-84; Иностранный — Д 3-11-60; Информация — Д 3-10-80; Письма рабоч. и колхоз. — Д 3-10-50; Обзоры печати — Д 3-30-72; Школа, наука и быт — Д 3-15-65; Искусства — Д 3-11-56; Местная сеть — Д 3-15-67; Фельетоны — Д 3-32-60; Критика и библиогр. — Д 3-11-07; Иллюстрационный — Д 3-10-51; Секретариат редакции — Д 3-15-64; Корреспондент. бюро — Д 3-15-66; Отдел об'явлений — Д 3-30-12. О недоставке газеты и срок сообщать по телефонам Д 3-30-61 или Д 3-32-44.

Уполномоченный Главлита № В—44709. Типография газеты «Правда» имени Сталина. Изд. № 629.

Всесоюзная Коммунистическая Партия (больш.).

ПРАВДА

Орган Центрального Комитета и МК ВКП(б)

№ 241 (6847) | 1 сентября 1936 г., вторник | ЦЕНА 10 КОП.

LIBRARY OF CONGRESS RECD SEP 16 1936

Пролетарии всех стран, соединяйтесь!

Трудящаяся молодежь капиталистических стран! Сплачивайся в единый фронт борьбы против озверелого фашизма—злейшего врага трудового народа, организатора голода, нищеты, безработицы и новой мировой бойни!

Да здравствует советская молодежь, всюду и везде идущая по сталинскому маршруту!

Международный юношеский день

Международный юношеский день, как праздник революционной молодежи, зародился в мрачные годы империалистической войны.

Черные тучи тогда обволокли землю. Кайзеровская Германия, а за ней почти все страны сбросили маску ханжеской гуманности и превратили мир в клокочущий ад. Миллионы людей покидали жизнь в самом ее расцвете, поля покрывались горами трупов, трудящиеся всех стран гибли за интересы золотого мешка, за империалистический передел мира.

И тогда, в эти кровавые годины войны, словно могучий набат, раздался голос Ленина — превратить войну империалистическую в войну гражданскую. Постепенно голос Ильича доходил до рабочих масс. Революционная часть молодежи, невзирая на предательство своих оппортунистических вождей, начинала понимать всю силу ленинского лозунга, весь яд буржуазного патриотизма. И это естественно. На молодежь ложились все тяготы, все невзгоды войны.

На втором году войны передовая пролетарская молодежь подняла боевое знамя борьбы против братоубийственной бойни. Не сразу, не прямо, а колеблясь, отдавая дань традициям оппортунистических партий, через ошибки и поражения шла и идет молодежь к пониманию великих коммунистических истин.

Многое изменилось после Бернской конференции, положившей начало празднованию Международного юношеского дня. Но боевое знамя антимилитаристской борьбы революционная молодежь пронесла через годы военных бурь и мировых потрясений и донесла его до наших дней. Теперь антимилитаристская борьба об'единяет не отдельные группы, а большинство трудящейся молодежи самых различных политических убеждений.

Сегодня Международный юношеский день молодежь встречает в обстановке, которая напоминает всем своими чертами канун последней империалистической войны. В кладбище уже превращена беззащитная Абиссиния, порабощаемая озверелым итальянским фашизмом. Уже несколько лет льется народная кровь в Китае, где вершит свои преступные дела японский империализм. Германский фашизм, звероки расправляясь с лучшими бойцами революционной молодежи, готовит новую чудовищную бойню. Он выступает как ударный кулак международной контрреволюции, как зачинщик крестового похода против Советского Союза — отечества трудящихся всего мира.

Как злая собака, сорвавшаяся с цепи, рвется германский фашизм к войне, стремится потопить миллионы жизней ради благополучия оголтелой кучки банкиров и заводчиков. Снова над миром нависли грозные тучи войны, еще более страшной, разрушительной, преступной. Молодежь всех стран, независимо от ее религиозных и политических убеждений, чувствует, что ее судьба зависит от того, насколько германскому фашизму и японскому милитаризму удастся осуществить свои преступные планы. Она все больше и больше начинает понимать, что только об'единение всей молодежи, сотрудничество сторонников мира может предотвратить грозящую катастрофу.

Лозунг борьбы против войны и фашизма, об'единение всей антифашистской молодежи является центральным лозунгом юношеского дня в капиталистических странах. Фашизм — самый злейший враг молодежи, ибо он лишает молодежь всех прав, поголовно милитаризирует молодое поколение, пытается воспитать из нее послушных рабов финансового капитала, спешит потопить в крови миллионные массы молодежи, независимо от их политических убеждений.

На долю советской молодежи выпало величайшее счастье быть первым в мире поколением, которое избавлено от социального угнетения и неравенства. Ничто не стесняет ее развития, ее роста, как ничто не стесняет теперь быстрого под'ема Советского Союза, где производительные силы ничем не скованы, где весь народ начинает жить лучше, богаче, где все трудящиеся беспредельно любят свою родину и беззаветно преданы своей партии, своему Сталину.

В нашей стране великое счастье быть молодым, быть комсомольцем, бороться и работать под славным знаменем Ленина, жить и творить в эпоху Сталина. Молодежь капиталистических стран с завистью смотрит на нашу страну, где перед ее сверстниками открыты все дороги, где сталинская Конституция обеспечивает за ней право на труд, на отдых, на учебу, — право на радостную, счастливую юность. Молодежь Запада и Востока смотрит на нас и учится ненавидеть строй капитализма — строй наемного рабства, изнурительной, нечеловеческой эксплоатации.

Советская молодежь, воспитываемая в духе пролетарского интернационализма, с пристальным вниманием следит за страданиями и борьбой своих зарубежных братьев и сестер. В груди каждого молодого юноши и девушки нашей страны кипит священная ненависть против угнетателей и эксплоататоров. И сегодня, в день Международного юношеского дня, еще сильней звучит гневный голос советской молодежи против братоубийственных войн, против фашизма. Устами своего Центрального комитета ленинского комсомола молодежь Советского Союза заявляет: «Фашисты готовят грабительские войны и нападение на СССР. Молодое поколение всего земного шара! Боритесь за мир, против опасности войны! Защищайте Советский Союз — отечество международного пролетариата!»

Советский Союз — родина всех трудящихся. Поэтому фашизм кипит звериной ненавистью против СССР — страны социализма, поэтому он и бряцает оружием вокруг наших границ. СССР — самая мирная страна. Но весь советский народ, все молодое поколение ни на минуту не забывает задач обороны.

В первый раз в истории человечества такие слова, как «отечество», «родина», перестали быть пустым звуком. Они стали плотью и кровью народной, они сверкают красотой колхозных полей, они отражаются в мощи выросших заводов и фабрик, они поднимаются к небесам и шумят в гуле моторов и пропеллеров.

Советская молодежь беспредельно любит свою родину и готова отдать жизнь за дело социализма. Лучшим доказательством этого являются постоянная забота молодежи об обороне страны, о нашей Красной Армии. «В грозный час войны вся страна ощетинится штыками, в воздухе взовьются стальные птицы, на полях зашумят танки. Под знаменем Ленина—Сталина в первых рядах на оборону выйдет советская молодежь». — Так заявили недавно московские допризывники в письме к товарищу Сталину, и это является голосом всей советской молодежи.

Молодому поколению нашей страны есть что защищать, есть за что бороться, не жалея ни своих сил, ни своей жизни. Она видит, как наш великий вождь трудящихся ведет страну социализма от победы к победе. Светлый, кристально чистый образ товарища Сталина вдохновляет нашу молодежь на героизм, на овладение вершинами науки и техники, на дальнейшие победы.

Советская молодежь до конца предана и бесконечно благодарна своей партии — большевистской партии, своему вождю товарищу Сталину. И неудивительно, что наша молодежь, наш комсомол с чувством глубокого удовлетворения, как и весь народ, встретила справедливый приговор советского суда над презренной бандой подлых убийц из троцкистско-зиновьевского террористического центра. Пламя ненависти горит в сердцах нашей молодежи ко всем врагам народа. Раскрытие злодейского заговора убийц еще крепче сплачивает нашу молодежь вокруг партии и товарища Сталина и повышает большевистскую бдительность ленинского комсомола.

У нашей молодежи великая, ясная цель — построить коммунизм. Эта цель увлекает, волнует. Она заставляет лучше учиться, быстрее овладевать наукой и техникой, по-стахановски работать. Эта цель кует могучее, непобедимое сталинское племя. Этому славному племени принадлежит будущее, и оно сумеет, если понадобится, защитить свою родину — родину социализма. Оно сумеет под руководством большевистской партии донести боевое знамя Ленина—Сталина до полной победы коммунизма во всем мире.

В президиуме X с'езда ВЛКСМ, апрель 1936 года. Слева направо — товарищи: П. Ангелина, А. Косарев, П. Кривонос, Е. Виноградова и М. Демченко.

Фото М. Калашникова.

Тов. РОЗЕНБЕРГ У ПРЕЗИДЕНТА ИСПАНСКОЙ РЕСПУБЛИКИ АСАНЬЯ

МАДРИД, 31 августа. (Спец. корр. ТАСС). При вручении верительных грамот президенту Испанской Республики Асанья полпред СССР тов. Розенберг произнес следующую речь:

«Господин президент!

Я имею честь передать в Ваши руки верительные грамоты, которыми Центральный Исполнительный Комитет СССР аккредитует меня при Вашем превосходительстве в качестве чрезвычайного полномочного посла.

Аккредитуя меня при Вашем превосходительстве, господин президент, воплощающем свободно выраженную волю испанского народа жить с честью и достоинством под сенью своих демократических конституционных учреждений, правительство Советского Союза поручило, чтобы между нашими странами были установлены сердечнейшие связи с целью содействовать тем самым укреплению мира, в чем нуждаются все страны, и упрочению основ мирного сотрудничества между нашими народами.

Я прекрасно знаю, что правительство Испанской Республики не желает навязывать другим свою собственную политическую и социальную концепцию, и это полностью соответствует взглядам моего правительства.

Выражая Вашему превосходительству, господин президент, чувства, отображающие волю к миру и доброму согласию между всеми странами, вдохновляющую деятельность моего правительства, я горячо желаю, чтобы при выполнении высокой миссии, возложенной на меня, мне было оказано доверие Вашим превосходительством, равно как и поддержка со стороны главы правительства Испанской Республики».

В своей ответной речи президент Испанской Республики Асанья сказал:

«Господин посол!

Для меня является большой честью и удовольствием принять от первого чрезвычайного и полномочного посла Союза Советских Социалистических Республик верительные грамоты, аккредитующие его в качестве посла при Испанской Республике. Я рассматриваю установление официальных отношений между обоими нашими народами как одно из самых важных дел, которыми руководит, благодаря свободной воле испанского народа, постановившего меня во главе своих демократических и конституционных учреждений.

Принимая верительные грамоты, которыми Центральный Исполнительный Комитет СССР аккредитует Вас при мне и при правительстве республики в качестве своего чрезвычайного и полномочного посла, я с большим удовольствием отвечаю на Ваше приветствие и обещаю Вам мое и правительства сотрудничество в целях плодотворного развития Ваших трудов на пользу мира и доброго взаимопонимания».

* * *

МАДРИД, 31 августа. (Спец. корр. ТАСС). Приезд и первые официальные шаги полпреда СССР встретили горячие одобрительные отклики испанских народных масс, расценивающих прибытие советского полпреда как крупнейшее событие в политической жизни Испании.

Вся печать подробнейшим образом описывает церемонию вручения верительных грамот и полностью публикует тексты речей, произнесенных полпредом СССР тов. Розенбергом и президентом Асанья.

Не прекращается поток приветствий на страницах газет. Газеты продолжают помещать статьи, посвященные приезду тов. Розенберга, и фотографии полпреда.

ГЕРМАНСКОЕ ПОСОЛЬСТВО ПОКИНУЛО МАДРИД

БЕРЛИН, 31 августа. (Соб. корр. «Правды»). В вечерних газетах опубликовано официальное сообщение о переезде германского посольства из Мадрида в Аликанте. Переезд мотивируется тем, что мадридское правительство якобы «не обеспечивает достаточной защиты посольства».

«Берзенцейтунг» в комментариях заявляет, что обычно охрану германского посольства несли полицейские, но недавно они были заменены милиционерами народной милиции. По словам газеты, германское посольство «не чувствовало себя под защитой милиции в достаточной безопасности». Поэтому принято решение о переводе посольства в Аликанте, где находятся суда германской эскадры.

И. Гофман.

Провал переговоров Шахта в Париже

ПАРИЖ, 30 августа. (ТАСС). По сведениям, полученным из надежных источников, Шахт вел в Париже переговоры с официальными лицами лишь о нормализации франко-германских экономических отношений.

Шахт откровенно признавал большие внутренние затруднения германского правительства, нарастание недовольства и этим даже пытался об'яснить введение двухлетней военной службы, которое должно, между прочим, якобы, разрешить проблему растущей безработицы. Добивался Шахт, конечно, и кредитов Германии, улучшения клиринга и расширения торговых связей.

Вопреки сообщениям прессы, вопрос о франко-советском пакте Шахтом не поднимался. Авансы и требования Шахта были встречены весьма холодно, и ему было указано, что введение двухлетнего срока службы после демилитаризации Рейнской зоны, попытки изменения статута Данцига и поддержки введения обязательной военной службы в Вентрии не создают благоприятной атмосферы для франко-германского соглашения, каковое было бы возможно лишь на основе системы коллективной безопасности и Лиги наций. Таким образом поездка Шахта кончилась полным фиаско.

КОМБАЙНЕР Ф. КОЛЕСОВ— *товарищу СТАЛИНУ*

Дорогой Иосиф Виссарионович!

На совещании комбайнеров в Кремле я дал Вам обещание убрать комбайном «Сталинец» тысячу гектаров. Но после решения июньского Пленума ЦК ВКП(б), предложившего использовать тракторы «ЧТЗ» только со сцепом двух комбайнов, я перешел на сцеп и обязался убрать им 2 тыс. гектаров. С радостью сообщаю Вам, дорогой учитель и вождь, что это обязательство я выполнил. 30-го августа я своим агрегатом убрал 2.013 гектаров. Соревнуясь с Семеном Владимировичем Полагутиным, мы решили не останавливаться на этом и убрать своими агрегатами по 2.600 гектаров. Работу продолжаю.

Комбайнер-ударникмосец Погромненской МТС, Оренбургской области, ФЕДОР КОЛЕСОВ.

Ответ фашистским клеветникам

ПИСЬМО РАБОЧИХ И КОЛХОЗНИКОВ ИЗЮМСКОГО РАЙОНА, ХАРЬКОВСКОЙ ОБЛАСТИ

Мы, рабочие и колхозники Изюмского района, Харьковской области, прочитали в газете «Правда» статью тов. Б. Михайлова «За дымовой завесой». Из этой статьи мы узнали, что германская фашистская печать распространяет наглейшую ложь и клевету о Советском Союзе и в первую очередь о Советской Украине. Фашистская германская печать пишет о «голоде», «бунтах» и в Изюме. У всех нас, как у одного, эти строки вызвали неудержимый смех. Мы читали, смотрели друг на друга и смеялись, видя вокруг себя лица, полные радости, гордости за нашу цветущую социалистическую родину.

Рабочий класс, колхозное крестьянство стальной стеной стоят на защите нашей великой социалистической родины, которая в эти дни отмечает годовщину стахановского движения, ставшего всенародным.

Расскажем же сейчас о фактах нашей сегодняшней жизни.

Мы на наших изюмских предприятиях ремонтируем стране паровозы, даем строительный материал нашим стройкам, удобрения—сельскому хозяйству, товары широкого потребления—населению.

На наших колхозных полях мы в этом году собрали урожай, во много раз больший прошлогоднего. Колхозники артели «Искра», Федоровского сельсовета, артели «Червоный хлибороб», «Мыровый Жовтень», Бригадировского сельсовета, артели им. Постышева, Красно-Оскольского сельсовета, им. Петровского, Комаровского сельсовета, и много других собрали в этом году по 25 — 35 центнеров озимой пшеницы с одного гектара.

На всех наших колхозных землях Изюмщины, которые в этом году по государственным актам переданы нам на вечное пользование, работали мощные комбайны, сделанные из советских материалов на советских заводах. 7.000 га только колосовых культур мы убрали в этом году комбайнами и перевыполнили правительственное задание.

Большинство колхозов, выполнив уже свои государственные обязательства по хлебу, продают государству хлеб из своих излишков, а на вырученные деньги приобретают автомашины, пальто, обувь, костюмы, платки. Артель им. Постышева продала государству 900 центнеров хлеба, одной пшеницы — 623 центнера, артель «Червоный хлибороб» — 800 центнеров, артель «3-й рик пятырички» — 600 центнеров, артель им. Коснора — 650 центнеров, артель «Перемога» — 1.000 центн. и другие.

В районе полностью ликвидирована бескоровность. Колхозники Изюмского района, каждый в отдельности, имеют в своем пользовании корову, свиней, домашнюю птицу.

В нашем районе 53 школы, из них 3 десятилетки, 20 неполных средних школ, 30 начальных школ. Все школы отремонтированы, светлые, чистые. В Международный юношеский день — 1 сентября 15.000 веселых, жизнерадостных детей сядут снова за парты. У нас есть медицинский и педагогический техникумы, сельскохозяйственный рабфак, школа фабрично-заводского ученичества. В нашем городе два звуковых кино, рабочие клубы, при каждом колхозе—Дом колхозника, в селах—колхозные дома-родильни, детские ясли. Через оздоровительные учреждения пропущено в течение лета более 3.000 детей рабочих, колхозников и интеллигенции.

2 и 3 сентября мы проводим районный фестиваль украинской песни, музыки и танца. В фестивале участвуют рабочие и колхозные самодеятельные кружки украинской песни, музыки, танца.

Теперь о жизни отдельных наших рабочих и колхозников.

Бабенко Михаил Семенович — рабочий-кузнец, работает на производстве 37 лет, сейчас механик цеха. Его два сына окончили наши советские высшие учебные заведения. Жена сына Михаила окончила медицинский институт и работает врачом. Месячный заработок 4-х человек семьи составляет 2.530 рублей. Живет семья в чистой, светлой, просторной квартире с прекрасной обстановкой, одевается хорошо, ест сытную и вкусную пищу.

Мишкин работает на заводе 17 лет, начал свою работу на заводе с подавальщика заклепок. В 1932 году окончил в Москве высшее учебное заведение. Сейчас Мишкин работает на заводе инженером.

Токарь Паровозоремонтного завода тов. Ямпольский, перевыполняя свои задания, зарабатывает ежедневно 66 руб. 60 коп. Тов. Кардашов за свою образцовую, выдающуюся работу награжден орденом «Знак Почета». Он зарабатывает в день 71 руб. 90 коп.

Наши колхозники и их семьи уже обеспечены хлебом до нового урожая. Они получили только аванс, а окончательный расчет еще предстоит после окончания всех сельскохозяйственных работ.

Семья колхозника Скрипая, артель «Колос», Комаровского сельсовета, состоит из 6 человек. Старший сын Федор работает комбайнером, второй сын работает на заводе. Гриша и Женя учатся в неполной средней школе. За выработанные им и его женой трудодни Скрипай уже получил авансом 100 пудов зерна. В своем личном хозяйстве он имеет корову, теленка, двух свиней, домашнюю птицу, полгектара фруктового сада.

Тов. Губарь Кузьма — колхозник артели им. Коснора, Красно-Оскольского сельсовета, имеет семью из 5 человек, получил уже авансом 84 пуда хлеба, имеет корову, свиней, всяких овощей вдоволь.

Тов. Омельяненко Т. И. комбайном «Сталинец» убрал 570 га колосовых культур и за 20 дней заработал 2.350 рублей и 25 пудов хлеба. Тракторист тов. Сенченко И. Ф. заработал 3.000 рублей и, кроме этого, получил 115 пудов хлеба. Тракторист Коновалов выработал 996 га и заработал 2.350 рублей и 109 пудов хлеба.

Наши колхозницы из села Бригадировки и Федоровки Бондаренко Е. И., Моклакова М. Ф., Чегринец П. С. были на-дни приняты председателем областного исполнительного комитета. Колхозницам были вручены деньги — помощь правительства по многосемейности (эти колхозницы имеют по 7—8 детей). Государство оказывает им в течение нескольких лет материальную помощь для воспитания детей.

Где еще, в какой стране правительство заботится так о семье, матери, ребенке? Нет в мире другой такой страны, как СССР.

Мы в полный голос заявляем, что никому не позволим лишить нас счастливой и радостной жизни. Мы готовы в любую минуту по первому зову нашего советского правительства стать грудью, плечом к плечу вместе с нашей родной Красной Армией на защиту каждого клочка земли нашей любимой родины.

Мы посылаем через «Правду» свой пламенный привет нашему отцу, другу, вождю — любимому товарищу Сталину, шлем наши лучшие пожелания, свое спасибо за счастливую жизнь, за радостный труд, за бодрый отдых.

Мы обещаем тебе, великий Сталин, что еще крепче будем бороться за выполнение всех производственных и сельскохозяйственных работ, выполним поставленную тобой задачу — в течение 3—4 лет дать стране 7—8 миллиардов пудов хлеба.

(Письмо принято на общих собраниях рабочих предприятий и колхозников Изюмского района).

ВОЗВРАЩЕНИЕ тов. МОЛОТОВА ИЗ ОТПУСКА

31 августа Председатель СНК СССР тов. В. М. Молотов возвратился из отпуска и приступил к исполнению своих обязанностей. (ТАСС).

Крупная победа Ярославского завода синтетического каучука

ЦК ВКП(б) — товарищу СТАЛИНУ.

Председателю ЦИК СССР товарищу КАЛИНИНУ.

Председателю Совнаркома Союза ССР товарищу МОЛОТОВУ.

Наркому тяжелой промышленности товарищу ОРДЖОНИКИДЗЕ.

Первенец промышленности синтетического каучука — Ярославский завод СК-1 30 августа выполнил досрочно вторую пятилетку по всем качественным и количественным показателям.

Этот успех промышленности СК, созданной по личной инициативе великого Сталина, одержан благодаря неослабной, повседневной помощи ЦК ВКП(б), правительства и любимого наркома тяжелой промышленности товарища Орджоникидзе.

Закрепляя одержанные успехи, мы обязуемся реализовать указания товарища Орджоникидзе о дальнейшем улучшении качества каучука в наикратчайший срок, к 7 ноября досрочно выполнить годовую программу по Ярославскому заводу СК, к 20 ноября досрочно выполнить пятилетку по всей промышленности СК, выдать сверх плана за 1936 год не менее 5.000 тонн каучука.

Рабочие, инженеры, техники и служащие промышленности советского каучука, возмущенные до глубины души фашистами и их агентурой — троцкистско-зиновьевской бандой, подготовлявшей войну против СССР, — обязуются выдать в 1937 году количество каучука, полностью избавляющее страну от импорта.

Начальник Главкаучука **ОСИПОВ-ШМИДТ.**

Директор завода СК-1 инженер **СТРЕЖ.**

Главный инженер завода **ЗАВАЛНОВ.**

Фашизм—смертельный враг молодежи

ПЕСНЬ, КОТОРАЯ НЕ УМИРАЕТ

Из Аньхоя, через Хубэй и Хэнань, по сожженным солнцем долинам, взбираясь на горные кручи, карабкаясь по козьим тропам, преодолевая быстрые реки, пробивается в Шэньси 25-й Пионерский корпус китайской Красной армии.

В районе Фо-пин на широкой поляне, где еще неделю назад шел жестокий бой с частями генерала Фу Дэ, во всех отрядах корпуса оживленно обсуждают планы штаба.

В роте, командиру которой У Шао-хо всего 22 года, план встречается с неописуемым энтузиазмом.

— На помощь Мао Цзе-дуну!

— Мао войдет в Ганьсу и Шэньси, даже если бы нам не пришлось вернуться оттуда!

Так говорят бойцы, и У Шао-хо, бледный, черноволосый хунанец, радуется, как может радоваться молодой командир, видя смелость и преданность своих бойцов.

— Лисица Ху Цзу-нань,—говорит У Шао-хо, — засел в Мансяньских горах. Он не хочет пустить в Ганьсу отряды Мао—авангард антияпонской армии. В тыл к нему и идет наш 205-й полк. Первая наша задача—обеспечить безопасную переправу Мао через реку Вэй-хэ, а вторая задача—прорваться к району Луи-дэ и удержать во что бы то ни стало до прихода Мао Цзе-дуна перевалы в Любашаньских горах—эти ворота из Ганьсу в Шэньси.

В штабе корпуса в книге, которую бойцы называют «Летописью побед», так написано о роте У Шао-хо: «Рота, не раз отличавшаяся в боях, достигла особенных успехов в агитационно-массовой работе среди крестьян, а также в организации красноармейской самодеятельности. Лучшие певцы-организаторы, рассказчики и гимнасты — в роте У Шао-хо».

Вот и сейчас рота вместе со своим командиром, сгрудившись у костра, затягивает песнь. И, как искра костра, вспыхнувшая в темноте и метнувшаяся в далекое небо, вырывается горячая песня и *плывет над поляной, над лесом*, окаймляющим ее с трех сторон, где встал на ночлег перед большим походом к берегам реки Вэй-хэ, к горным хребтам Любашани Пионерский корпус.

Я слышу горна медный звук...
Веди, Чжу Дэ — наш вождь и друг.
Привет боям, привет труду!
Привет тебе, Мао Цзе-дун!
Я землю взял в больших боях.
Моя земля! Земля—моя!

* * *

К Любашаньским горам полк подошел раньше, чем противник успел опомниться и закрыть этот путь в Шэньси. В ущельях и лощинах Любашаньских гор, в расщелинах скал, в самых, казалось бы, недоступных местах засели бойцы 205-го полка Пионерского корпуса, ожидая приближения противника.

Роте У Шао-хо была дана задача удержать восточный проход—широкую тропу, спускающуюся прямо в долину.

— Товарищи, на нашу долю выпала честь осуществить эту боевую операцию. Приказ командования—ни шагу назад, ни одного выступа врагу! Нам надо продержаться не более двух часов. Мао уже пересек Мансяньские горы и, тесня генерала Ху Цзу-наня, идет в сторону Любашани. Его авангардные части находятся в двух часах пути отсюда. Справа и слева от нас бойцы нашего полка охраняют такие же перевалы, как этот. Помощи нам ждать не от кого, вся надежда на нас самих. Ни шагу назад, товарищи, и мы победим!—Так сказал У Шао-хо своим бойцам.

Враг не заставил себя долго ждать. Вот из-за кургана, что высится у подножья горы, появились его передовые части. Солдаты шли бодро, ожидая, что перевал свободен. Но вот застрекотал пулемет. Солдаты рассыпались по поляне, старались укрыться за какой-либо возвышенностью. Три раза белые пытались перейти в атаку, и три раза у самого подножья горы они откатывались назад, оставляя десятки раненых и убитых. Пулемет красных неумолчно обстреливал подступы.

В жестоком и горячем бою незаметно проходил день. Справа и слева доносились винтовочные выстрелы и стрекот пулеметов. Это разворачивался фронт борьбы за горные перевалы Любашани.

Белым удалось продвинуться к подножью горы, и отдельные солдаты уже карабкались по скалам, в упор обстреливая засевших красноармейцев. Отряд постепенно редел. Этого еще не могли знать враги, но это уже знал У Шао-хо.

— Товарищи,— вскрикнул он,—запоем песню! Мы не должны забывать наши хорошие боевые песни.

И они запели: Сквозь треск пулеметов, свист пуль горное эхо разнесло слова красноармейской песни:

Песнь нашу разносит свежий ветер горный.
Мы придем с победой, с радостью в груди.
Слышите, товарищи, звук привычный горна?
То шагают Мао железные полки!

И чем меньше становилось бойцов, тем все громче и громче пели У Шао-хо и его боевые товарищи. И врагам казалось, что новые и новые силы вливаются в горные ущелья и лощины Любашани.

...Теперь их оставалось всего лишь 15 человек. Они как бы вросли в скалы, слились с ними, и только песнь, которую они не переставали петь, говорила о том, что скалы эти живут.

И, когда ворвались, наконец, на тропу белые солдаты, последние выстрелы из-за скал и замирающие слова песни говорили о том, что оборона еще не снята.

Их трех, последних, вместе с командиром, молодым и веселым хунаньцем, озверелые солдаты подняли на штыки.

Тропа была в руках белых, и они потянулись по ней к вершине, к перевалу... Но не прошли они и ста шагов, как сверху, и справа, и слева обрушились на них потоки сокрушительного пулеметного огня. Это тремя колоннами переваливал через Любашаньский хребет бесстрашный вождь китайского народа легендарный Мао Цзе-дун.

* * *

...Когда был кончен бой и враг опрокинут, у тропы, покрытой сотнями *трупов, на высотах*, меж скал и лощин, подбирали бойцов героической роты. Подняли и понесли вниз, в долину. И так как надо было шагать под крутой уклон, фигуры убитых товарищей несли почти в вертикальном положении, и казалось, что мертвые бойцы идут в *одном ряду с живыми* по тропе, отвоеванной у врага, и будто впереди идет веселый хунанец, задорный песенник и боевой командир — У Шао-хо.

ЛИ ФАН.

Молодежь мира, слушай!

Обращение революционной молодежи Испании

Товарищи и друзья!

Братья, разделяющие с нами наши заботы и наши волнения, несмотря ни на какие границы!

Мы обращаемся к вам от имени всей испанской молодежи, от имени того героического поколения, которое самоотверженно проливает свою кровь на полях Испании для защиты республики и свободы.

Мы подверглись нападению. Мы защищались и продолжаем защищаться против нападения на республиканский демократический режим.

Мы вышли за оружие в тот момент, когда отсталые выродки, представляющие собою меньшинство, стали тщетно пытаться помешать прогрессивному развитию и задерживать движение к лучшему будущему.

Предательским образом они пытались умертвить демократический режим испанского народа, чтобы установить военно-фашистскую диктатуру.

По миллионы голосов единодушно отозвались: «Им не удастся это!» И фашизм разбился о единый народный фронт Испании, о фронт испанской молодежи. Теперь фашизм пытается продлить свою смертельную борьбу путем ужасов гражданской войны. Он жертвует человеческими жизнями, разрушает произведения искусства нашей Испании. Он не останавливается ни перед какими ужасами и несправедливостями, направленными против Испанской демократической республики. Эти фальшивые патриоты, которые, не задумавшись, повергли в кровавую баню Испанию и уже во второй раз вооружают против нее винтовки купленных иностранных и марокканских войск, требуют теперь иностранного вмешательства. Они хотят превратить нашу любимую Испанию в колонию.

Молодежь всех стран!

Мы боремся, как и вы, за счастливую и достойную жизнь, за свободу, за наше право на культуру, за защиту мира на всем земном шаре.

Для защиты своих жизненных интересов молодое испанское поколение взялось за оружие. Это означает — одновременно для защиты республики и свободы нашего народа...

Нужно сделать все, чтобы разбить фашистских генералов, врагов народа, свободы и будущего нашего поколения.

Молодежь всех стран, будь солидарна с испанской молодежью, победоносно борющейся за демократическую республику!

Об'единенная социалистическая и коммунистическая молодежь Испании. Молодежь левых республиканцев. Молодежь республиканского союза. Молодежь об'единенных левых. Республиканская молодежь левых радикал-социалистов. Женский республиканский союз. Об'единение антифашистских женщин. Испанская федерация культуры и рабочего спорта. Союз здоровья и культуры. Профессиональное об'единение либеральных медицинских работников. Альянс интеллигенции для защиты культуры. Об'единенный союз испанских студентов. Испанский народный университет. Союз учителей. Союз рабочих-табачников.

Мадрид, 10 августа 1936 года.

Антифашистская демонстрация молодежи в Лондоне.

МОЛОДЫЕ АНТИФАШИСТЫ

«Колумбиа-хауз» пользуется особенно мрачной репутацией даже среди кровавых фашистских застенков Германии. В эту тюрьму фашисты доставили 25-летнего комсомольца Рихарда Гюттига.

Обширен и разнообразен фашистский арсенал пыток и истязаний. Со всеми этими пытками «ознакомили» фашисты Гюттига. Но они не сломили его мужества. И из тюремной камеры он пишет сестре: «То, что я видел в Колумбиа-хаузе, еще более укрепляет меня в стремлении до конца жизни оставаться коммунистом».

На заседании суда прокурор потребовал для Гюттига смертной казни. Подсудимому дается последнее слово. Все его помыслы с товарищами по борьбе, с теми, кто томится в тюрьмах и концентрационных лагерях. К ним он обращается через голову фашистского суда с революционным призывом: «Я обращаюсь ко всем товарищам в тюрьмах и концентрационных лагерях—держитесь стойко! День расплаты близок!»

Бесстрашно пошел на казнь Рихард Гюттиг. Перед казнью он обратился к палачам с последней просьбой: тело его провезти по Шарлоттенбургештрассе. Об этом ему удалось известить своих друзей на воле—в результате похороны казненного Гюттига превратились во внушительную антифашистскую демонстрацию.

Антифашистские рабочие вышли на улицу, чтобы проводить тело Рихарда. На гроб его был брошен букет гвоздики, обвитый черной лентой, и одна из работниц, скрывшаяся в толпе, воскликнула: «Рот фронт, товарищ Гюттиг! Фашисты убили тебя потому, что ты боролся за нас».

Полицейские стали хватать «всех подозрительных». Но им не удалось воспрепятствовать последнему желанию комсомольца Гюттига, желанию, чтобы даже похороны его мобилизовали новых борцов против фашистской диктатуры.

* * *

Конец ноября 1933 года. Пять молодых рабочих, в возрасте от 20 до 28 лет, Гамахер, Вильмс, Везер, Хорш, Мориц в тюрьме Клингельпютц под Кельном ждут смертной казни. Последнюю ночь своей жизни они используют, чтобы написать письма близким и друзьям.

Настает утро казни. Выслушав чтение приговора, осужденные *восклицают*: «Да здравствует мировая революция!»

И их передают в руки палача, неопытного и пьяного, умеющего отсекать голову лишь после третьего взмаха топора.

* * *

Вместе с Августом Лютгенсом и Меллером 1 августа 1933 года в Альтоне (Германия) были казнены комсомолец Бруно Тэш и юнгштурмовец Карл Вольф. 19-летний комсомолец Бруно Тэш в предсмертном письме к любимой девушке пишет: «Дорогая Бета!.. Мы умираем так же смело, как смело мы боролись...»

Когда осужденных привели на место казни, Вольф попросил, чтобы с него сняли кандалы и он мог расправить свои затекшие руки. Почувствовав, что руки его свободны, Вольф нанес пощечину стоявшему рядом штурмовику...

* * *

За 2 лишь года—1934 и 1935—военные суды Болгарии вынесли 100 смертных приговоров. С беспримерным героизмом встретили эти приговоры осужденные юные революционеры. Представший перед военным судом в Пловдиве солдат-комсомолец Тодор Велев в своем последнем слове заявил: «Я знаю, что вы все равно убьете меня, и поэтому я требую только одного—выстроить полк, в котором я служил, и расстрелять меня на глазах у всех солдат. Пусть они видят, как вы расправляетесь с пролетариями».

Потрясающими документами являются предсмертные письма солдат Лютибродского и Александра Войкова.

Юрдан Лютибродский был казнен в возрасте 24 лет в 4 часа утра 5 мая 1935 года. На предложение подать просьбу о помиловании он ответил отказом. Уже стоя на помосте виселицы, Лютибродский говорил около четверти часа. Содержание его речи осталось неизвестным. Известно лишь, что когда он кончил говорить, присутствовавший при казни гражданский прокурор воскликнул в глубоком волнении: «Проклятые военные судьи, почему они сами не приводят в исполнение этот приговор!»

В предсмертном письме отцу Юрдан Лютибродский пишет в ответ на его предложение «сделать все, чтобы спасти себя от виселицы»:

«Если не сегодня, то завтра пролетариат победит умирающие классы и под руководством своей партии поведет вперед человечество. Мы, сыны идущего впереди класса и члены его классово сознательного авангарда, не должны слишком ценить свою жизнь и жертвовать престижем партии для ее сохранения.

...Выше голову, отец, моя дорогая жена, мой малыш, мой сын, товарищи, вперед! Даже с тяжелыми жертвами, но победа будет наша. Тот, кто готов к жертве, добьется победы! Физически мертвые борцы будут продолжать свое существование в памяти победоносного пролетариата. И дети пожнут плоды, за которые боролись их отцы. И ты, мой маленький мальчик, которого я не могу поцеловать в последний раз...»

Комсомолец Александр Войков был казнен 25 июня 1935 года в софийской тюрьме. Ему было всего 22 года.

* * *

21 октября 1935 года фашистскими палачами была замучена на смерть германская комсомолка Маргарита Вальтер. До прихода к власти фашистов она работала в Нейкельнском районе партии. Три раза арестовывали ее фашисты. Третий арест оказался для нее роковым. Четыре дня подвергали ее фашистские тюремщики жесточайшим пыткам. Они хотели заставить ее дать показания, которые могли бы быть использованы для обвинения против тов. Тельмана. Но фашисты просчитались. 4 дня пытали они Маргариту, но ни единого слова не проронила эта верная дочь трудового народа Германии. С глубоким прискорбием известил о ее смерти Центральный комитет германского комсомола.

* * *

Испанские девушки, участвующие в борьбе испанского народа за свободу и демократию, вдохновляются примером бесстрашной 17-летней комсомолки Анды Лафуэнте, погибшей в 1934 году. Под градом пуль марокканских легионеров Анда развернула красный платок и крикнула: «Да здравствует коммунизм, да здравствует революция!»

В. РУДОЛЬФ.

Э. КРАСНОВ

МОЛОДЕЖЬ В БОРЬБЕ ЗА МИР

Мир стоит накануне новой войны. Война, которую лихорадочно готовит фашистская Германия, милитаристская Япония, несет всему трудящемуся человечеству жесточайшие страдания, тяжкие бедствия. Фашистские кровавые поджигатели готовят «новую» захватническую войну. «Новизна» войны будет заключаться в ее *особой* разрушительной и истребительной силе. В жертву губительной войне будет обречено бесчисленное множество людей. Эта война не только уничтожит несколько десятков миллионов жизней, но и искалечит физически и нравственно сотни миллионов человек. Миру, *который не оправился еще от* кошмаров мировой империалистической войны 1914—1918 гг., германские фашисты грозят кровавой бойней. Основными кадрами новой войны, как было в войнах прошедших, будет молодежь. На нее делают свою ставку воинствующие империалисты. Германский фашизм *развивает* даже специально придуманную «теорию» о «молодой войне».

Угроза военного взрыва никогда не была столь близкой и опасной, как теперь. XXII Международный юношеский день проходит в особой предвоенной напряженной обстановке. Молодое поколение капиталистических стран с тревогой следит за быстро нарастающими событиями. Грабительский захват Манчжурии японским империализмом и Абиссинии итальянским фашизмом, германо-итальянская открытая военная помощь испанским мятежникам, последние военные мероприятия Германии — грозные симптомы надвигающейся войны. И как бы ни маскировались фашистские поджигатели, именуя войну «национальной задачей», «исторической миссией», молодежь капиталистических стран начинает все больше и больше понимать, что в действительности эта война служит интересам ожиревшей кучки магнатов капитала.

Международный юношеский день имеет свою славную боевую традицию—международного дня протеста против войны. Всегда этот день проходил под знаком решительных выступлений только передовой революционной молодежи. Сегодня картина иная. Ныне миллионные массы молодежи во всех странах подняли свой гневный голос против войны. Молодежь не хочет быть пушечным мясом и орудием человекоистребления. Огромные массы молодежи с ненавистью следят за тем, как германские *фашисты стремятся взорвать мир* и бросить человечество в омут войны.

В то время, как германский фашизм готовит новую войну, необходимо об'единение всех сторонников мира, необходим мощный союз демократических государств, не желающих войны. Нужна жесточайшая борьба за *влияние на молодежь* и на все подрастающее послевоенное поколение капиталистических стран. Борьба за единый фронт, фронт молодежи всех стран, принимает ныне конкретные, организационные формы. В Испании, в обстановке гражданской войны, когда *свирепая монархо-фашистская реакция* ополчилась на испанский народ, произошло организационное об'единение коммунистической и социалистической молодежи страны. Событие, имеющее огромное значение в юношеском движении. Об'единение комсомола и социла позволило создать подлинно массовую (союзы насчитывали до об'единения 40 тыс., после об'единения—175 тыс. членов) базу движения молодежи, укрепляющего силы народного фронта в Испании.

Во Франции в народном фронте молодежи тесно сотрудничают многочисленные молодежные организации. Ведущую роль в народном фронте французской молодежи играют комсомол, социл и республиканская молодежь. Значительно выросло влияние комсомола в борьбе французской молодежи (союз увеличился в течение последнего года почти на 60 тыс. членов, насчитывая ныне 78 тысяч). В Бельгии закончены переговоры об об'единении социла и комсомола. В условиях тяжелого подполья ведутся переговоры об об'единении комсомола и социла Болгарии.

Сегодня в центре внимания растущего международного движения молодежи стоит основной и главный вопрос—борьба с фашизмом, против войны, за мир. Характерно, что десятки и сотни различных юношеских организаций, вне зависимости от их политических и религиозных убеждений, стремятся к об'единению своих сил на базе борьбы против фашизма и военной опасности. Примером этому может служить международная конференция молодежи в защиту мира, состоявшаяся в Брюсселе в феврале—марте 1936 года.

На этой конференции участвовали делегаты 400 молодежных организаций, представляющих 12 миллионов молодых людей 23 капиталистических стран. Конференция создала условия для дальнейшей подготовки мобилизации всех сил молодежи в борьбе с нависшей угрозой войны, в какой бы части земного шара она ни вспыхнула. Конференция заклеймила фашистских провокаторов войны в Европе и на Дальнем Востоке.

Последние месяцы ознаменовались новым мощным под'емом антифашистской и антивоенной борьбы молодежи во всех странах. Лозунг «за мир, демократические свободы, против варварского фашизма и войны» стал главным лозунгом, об'единяющим десятки миллионов организованных и неорганизованных молодых людей в буржуазных странах.

Сейчас становится все более ясным, что молодежь представляет собой один из решающих факторов, который может предотвратить приближающуюся военную катастрофу. В этом отдают себе отчет и все враги мира, главным образом германский фашизм, который пытается всеми мерами сорвать международный фронт молодого поколения, опорочить идею его организации.

Агенты германского фашизма, проникая в руководство отдельных европейских организаций молодежи, стремятся взорвать антифашистское единство молодежи изнутри. Больше того, германский фашизм создает специальные организации за границей, которые ставят себе задачу отвести от фашистской Германии все возрастающую ненависть к ее кровавому режиму и к гигантским военным приготовлениям.

В Женеве сейчас работает международный конгресс молодежи в защиту мира. Конгресс ставит перед собой задачу изыскания новых путей, средств и методов наиболее *эффективной борьбы молодежи* против военной опасности, в защиту демократических свобод, культуры и прогресса. На конгрессе будут обсуждаться самые жгучие вопросы, кровно затрагивающие судьбы молодежи всего мира. Речь идет о преодолении разрозненности сил молодежи. Сегодня они еще распылены в различных организациях, которые, каждая по-своему, борются или хотят бороться за мир, против войны. Должны быть созданы все условия для подлинного об'единения всех боевых сил мировой молодежи, с тем, чтобы противопоставить это мощное об'единение напору фашистских хищников. В то же время сама жизнь ребром ставит вопрос о действенности этой борьбы. Теперь нужны не декларации преданности делу мира, а конкретная, повседневная борьба об'единенных сил молодежи как в масштабе той или иной страны, так и на международной арене.

Молодежь страны социализма представлена на этом конгрессе своей полномочной делегацией, возглавляемой тов. Косаревым. Факт участия делегации десятков миллионов советской молодежи в конгрессе показывает, что молодежь СССР принимает самое деятельное участие в создании несокрушимого международного фронта мира. Победа социализма в СССР создала советской молодежи невиданные нигде и никогда ранее благоприятнейшие условия для свободного развития всех ее замечательных талантов и дарований. Советская молодежь работает и учится, окруженная большой любовью и заботой всего советского народа. Ни в какой другой стране мира молодежь не смеет и мечтать о такой радостной, творческой жизни. Конгресс, несомненно, с большим вниманием выслушает доклад советской делегации о жизни молодого поколения прекрасной страны социализма.

О крупном политическом значении женевского конгресса свидетельствует тот факт, что скрытые и явные враги мира, пособники фашистских поджигателей войны, пытались сорвать его созыв. И даже тогда, когда созыв конгресса стал неизбежным,—в чем выразилась воля многомиллионных масс молодежи СССР, Англии, Франции, Америки, Китая, Чехословакии, Австрии, Бельгии и других стран,—германский фашизм организовал атаку против *конгресса, запретив предполагавшееся* участие германской делегации в работах конгресса. Этот поступок германских правителей не вызывает удивления. Отозвали свою делегацию и итальянские фашисты, очевидно, из солидарности к своим германским друзьям.

Германский фашизм не послал свою официальную делегацию на конгресс еще и потому, что опасался, как бы правда о страданиях и думах германской молодежи не прорвалась наружу. Фашистская Германия, разжигающая костер новой мировой войны, превратила всю страну в военный лагерь. Индустриальная мощь страны мобилизована на военные нужды. Население лишается продуктов питания в целях создания военных продовольственных запасов. Молодое поколение страны, первые оживающие побеги германского народа, не оправившегося еще от великих страданий прошлой войны, загоняется в казармы. Гитлер бросает германскую молодежь на алтарь войны, заведомо обрекая ее на физическое истребление якобы во имя интересов «германской нации», а на самом деле, в интересах Круппа, Тиссена и им подобных.

Германский фашизм воспитывает молодежь страны в духе звериной ненависти к другим народам. Усиленно разжигается военно-фашистский шовинистический угар. В головы германской молодежи вдалбливают бредовые идеи о «миссии», «избранности» и «мировом господстве» германской нации. В стране возрождаются средневековые мракобесие и варварство. Германский фашизм является смертельным врагом молодежи, ее юности, счастья, будущего. Германский фашизм ведет ее на верную гибель.

В Германии, несмотря на жестокое подавление малейшего недовольства фашистским режимом, малейшего свободомыслия, не сломлена железная воля верных сынов германского народа, ведущих борьбу с фашизмом. Каждый день, каждый час тысячи молодых антифашистских бойцов, *рискуя* жизнью, организуют молодежь на борьбу с фашистским режимом. Переполненные тюрьмы и концлагери—лучшее свидетельство роста антифашистских настроений в Германии. Антифашистская борьба в Германии показывает замечательные примеры мужества и *солидарности*. Недавно, как сообщала иностранная печать, в Штутгарте заседало фашистское судилище. Подсудимый, молодой рабочий, был приговорен к тюремному заключению. На суде присутствовала его мать—старая, измождённая женщина. Судьи-мерзавцы тщетно пытались сломить волю подсудимого. Молодой рабочий, выслушав приговор, заявил, что будет продолжать борьбу с фашистским режимом. Повернувшись к матери, он громко спросил ее:

«Мать, правильно ли я поступил?»

«Да, мой родной, правильно»,—с нежной гордостью ответила мать.

Трудящаяся молодежь всего мира ведет героическую борьбу против наступления фашизма и военной опасности. В Испании антифашистская молодежь бесстрашно бьется с врагами народа на фронтах Гвадаррамы, Сарагоссы, Овиедо. Славная китайская Красная армия насчитывает в своих рядах тысячи молодых беззаветных героев. Отважная французская молодежь, участвуя в народном фронте, показывает примеры организованности и дисциплины, сознавая заслон против фашизма.

Сейчас дело защиты мира требует максимального сплочения всех трудящихся. В этом главная задача всех, кто борется против фашизма и войны.

МОЛОДЫЕ ПАТРИОТЫ СТРАНЫ СОЦИАЛИЗМА

Девушки-горянки

В старину, когда рождалась девочка, горцы говорили: «лучше родился бы баранёнок,— он пригодился бы для постройки стены».

Дикие, как ущелья Кавказа, законы адата давили женщину, уничтожали ее человеческое достоинство. Когда проходил мужчина, горянка вставала и низко опускала голову. Она не смела поднять голову до тех пор, пока мужчина не скрывался с ее глаз. Когда наступали родовые схватки, женщину отводили в хлев, бросали на навоз и оставляли одну. Так горянка рожала. Сесть за один стол с мужчиной женщине запрещалось. Ей доставались лишь об'едки. В 25 лет горянка становилась старухой.

Эти жуткие страницы прошлого невольно вспоминаются теперь, когда просекаешь тю обновленным и цветущим аулом и селениям Кавказа, мимо просторных клубов, многооконных школ, больниц, аптек, общественных построек, колхозов. В кабардинских селениях строятся агрогорода.

Колхозы меняют внешний облик аула. Они меняют также взаимоотношения людей, окончательно добивая прекрасоудки адата. Женщины в аулах стали проводниками грамоты, культуры, чистоты. Они прекрасно работают в колхозах. Они стали экономически независимы. Девушки-горянки занимаются спортом, сдают нормы на значок «Готов к труду и обороне».

Недавно по всему Северному Кавказу прошли спартакиады горянок. Свыше 2.000 девушек демонстрировали ловкость, уменье владеть спортивными снарядами. Сейчас на первую краевую спартакиаду горянок с'ехались в Пятигорск 160 лучших спортсменок-национальок.

Своей замечательной работой десятки девушек-колхозниц приобрели всесоюзную известность. Отважная наездница, награжденная орденом Ленина, 17-летняя кабардинка Биля Мисостишхова обещала товарищу Сталину добиться урожая 40 центнеров пшеницы с гектара. Свое обещание Биля выполнила: 246 пудов пшеницы с каждого гектара сняло ее звено. Биля была неграмотной, сейчас она свободно пишет.

Близ города Орджоникидзе, в живописной долине, окруженной вечными снегами Кавказского хребта, расположено осетинское селение Фары, что по-русски означает «счастье». В этом селении хороший колхоз, который руководит орденоносец-комсомолец Мелихо Цораев. Есть в колхозе женское звено. Его возглавляет 17-летняя Илита Даурова. Как уверенно чувствует себя на работе эта обычно застенчивая девушка! Откуда-то появляется точность движений, властность в голосе. Ее звено работает дружно, лучше всех. Урожайность — 22 центнера пшеницы с гектара. Всем звеном во главе с Илитой женщины сдали нормы на значок «Готов к труду и обороне» и «Ворошиловского стрелка». Всем звеном без отрыва от производства окончили второй курс вечернего рабфака.

— Хочу в Военно-воздушную академию, хочу быть летчицей,—отвечает Илита, когда ее спрашивают о будущем.

— А семья не будет против?

— Что вы, родители поступают так, как хочу я.

Ногайцы были самым отсталым, забитым, порабощенным народом Кавказа. Народ вырождался. Не то теперь. На-днях мы беседовали с представительницей ногайского народа молодой колхозницей Левпахан Рамазановой. На ее груди значок «Готов к труду и обороне». Ее отец пас чужую скотину, они жили бедно, холодно, голодно. Но потом отец узнал о колхозе и всей семьей пошли туда. Ногайский пастух стал зажиточным колхозником, он купил корову и хороший дом. Сама Рамазанова имеет 250 трудодней. Она—ударница-комсомолка, спортсменка.

Что дал колхоз молодежи—убедительно показывает история семьи колхозницы-осетинки Лизы Кигизовой. Сама она — звеньевая в колхозе, учится на вечернем рабфаке. Ее брат — научный сотрудник, другой брат—студент энергетического института, третий брат—начальник почты, две сестры—учительницы. Сама Лиза собирается в этом году ехать учиться в летную школу.

Девушки-горянки—патриотки своей родины, они изучают военное дело, закаляют себя, учатся. Они уверены, что в грядущих боях им будет принадлежать почетное место.

Л. ПЕРЕВОЗКИН.

Пятигорск.

Г. Черепанов, комсомолец-стахановец, старший сталевар московского завода «Серп и молот».

Фото П. Мисюлевича.

СЧАСТЛИВАЯ ЮНОСТЬ

СПАСИБО ВЕЛИКОМУ СТАЛИНУ

Я —ученик особой детской группы при Московской государственной консерватории по классу скрипки у профессора А. И. Янпольского. Большое внимание уделяет консерватория и общеобразовательным предметам, потому что она стремится к тому, чтобы советский скрипач был не только музыкантом, но и всесторонне развитым, образованным человеком.

По окончании учебного года консерватория выдала мне пособие, и вот уже два с половиной месяца, как я живу на даче. За это время я хорошо отдохнул и теперь с новыми силами начну заниматься.

Обещаю учиться на «отлично» и оправдать все надежды, которые на меня возлагают.

Спасибо другу советских детей—великому Сталину!

Р. ДУБИНСКИЙ.

Москва.

СБЫЛАСЬ МОЯ МЕЧТА

Сбылась моя мечта: после лагеря, устроенного для отличников учебы, я побывала с экскурсией в Москве.

На всю жизнь запомнится мне мавзолей Ленина, а также метро и сияющий огнями Центральный парк культуры и отдыха. Жалко было расставаться с веселой и шумной пролетарской столицей.

Какое счастливое у меня детство, как не похоже оно на безрадостное детство моего отца-железнодорожника! Мы, пионеры-школьники, прекрасно знаем, что всей этой радостной жизнью мы обязаны дорогому нашему отцу и другу — Сталину. Я не могла без содрогания и омерзения читать отчеты о процессе троцкистско-зиновьевской шайки. Ведь эти змеи в образе людей хотели смертельно ужалить самого родного, самого близкого для всех пролетариев человека—товарища Сталина.

По приезде в Баку я посетила отстающего ученика Сему Ржановского. Взялась его подучить (по математике он имеет переэкзаменовку), чтобы «перелез» в следующий класс. Не понимаю, как можно плохо заниматься в школе. Ведь нам надо учиться да учиться, чтобы стать полезными членами великой социалистической семьи.

ЗИНА САИДОВА,
ученица 6-го класса 16-й школы Октябрьского района (Баку).

ХОЧУ ЛЕТАТЬ!

Быстро прошло жаркое лето. Я провел его хорошо. Ездил по Волге на остров «Маркиз», много купался, загорал.

Особенно долго буду вспоминать нашу военную игру. Собрались мы, десять мальчиков, и организовали «отряд». Решили «воевать» с ребятами соседней улицы, рядом с нашим поселком. Построили «штаб», там собирались. Место это хранили в тайне, даже клятву дали в этом друг другу.

Вокруг «отряда» об'единились другие ребята, так возникла «армия». Из дерева сделали оружие — ружья, сабли, пистолеты. Потом выбрали «командиров» и «комиссаров», они разбили ребят на взводы и проводили тренировочные занятия.

Сейчас вернулся и собираюсь в школу. Летом много катался на велосипеде, стрелял из винтовки. Подготовился сдавать нормы на «ворошиловского стрелка».

Очень я люблю самолеты. Даже из лагеря уехал на праздник авиации. Хочу выучиться на инженера-летчика, чтобы самому строить самолеты, самому летать.

ИГОРЬ СТАРЦЕВ,
ученик 3-го класса школы «Казмашстроя» (Казань).

Рабочие-учлеты аэроклуба Ленинградского района Москвы (слева направо): тт. К. Яновлева — электромонтер завода им. Менжинского, Н. Гринкин — слесарь завода им. Менжинского, и И. Щербаков — слесарь завода им. Авиакина.

Фото Б. Ивановского

МЫ ЛЮБИМ СВОЮ РОДИНУ

Чувство любви к родине присуще человеку так же, как чувство любви к матери. Буржуазия испокон веков эксплоатировала это святое и естественное чувство народа для своих низменных целей. Буржуазные политики взывали «родина в опасности!» в тех случаях, когда опасности подвергались сейфы и ренты эксплоататоров.

* * *

Недавно Московский комитет комсомола собрал рабочую молодежь. Собравшихся молодых людей можно было с полным правом назвать поколением революции. Старшему из них вряд ли было 22 года. Они были рабочими разных московских предприятий—молодыми стахановцами, работающими не за страх, а за совесть, любящими свое производство, как и полагается любить кровное, родное дело.

Разговор на совещании зашел о родине.

Родина! При этом слове каждому из нас, вкушавшему сахариновую сладость писаний Рождественских и Иловайских, вспоминались подпольные стихи поэта Венедиктинова:

«Грязь, мерзость, вонь и тараканы
И надо всем — хозяйский кнут,
И вот что многие болваны
«Священной родиной» зовут».

Собравшаяся молодежь, может быть, и не знала этих строк из Венедиктинова, как она не знала прежней «родины», за которую надо было власть жиреет свой во славу хозяйского кнута.

Она знает другую родину — не злую мачеху, а нежную мать, родину, которая дала ей все: образование, любимый труд, личную свободу, обеспеченность, счастье...

Работница 1-й образцовой типографии Пуганова произнесла прекрасную речь, которая лилась от чистого сердца.

— Я люблю свою родину. Она — мой свет. Когда я узнаю что-нибудь новое о наших героях, о замечательных людях, о стахановцах, я испытываю чувство гордой радости. Чкалов, например, мне не родня. Но я сама не сумею об'яснить, почему я с таким нетерпением ожидала его возвращения! А когда он вернулся, то этот день был для меня настоящим праздником. Но признаюсь откровенно, что вместе с радостью я в таких случаях испытываю чувство зависти. Не зависть, которая вызывает бессилие. Наоборот! Это вызывает у меня какой-то под'ем. Завидуешь и вместе с тем гордишься, что эти герои — граждане моей родины, и что я тоже могу быть таким же героем.

...В царской России смастерили скороспелого героя из казака Козьмы Крючкова, впоследствии сложившего свою голову в боях против красных в 1919 году. Про Козьму Крючкова казенные питы писали восторженные строчки:

«И доблестный Козьма Крючков
Вдруг в кучу врезался врагов».

Портреты Козьмы Крючкова печатались на папиросных коробках, но, спрашивается, кто всерьез был взволнован его подвигами, раздутыми покупной печатью?!

Царский герой, выдуманный на скорую руку, был бездарен и незначителен, как и люди, порождавшие его на белый свет.

Рабочий Козобой с завода «Серп и молот» говорил с чувством собственного достоинства, покоящимся на уверенности в себе.

— Я тоже, — начал он, — люблю свой завод, свою родину. Другой такой—не найдешь. Но героем у нас может быть всякий.

Работница Электрозавода Курочкина долгое время проработала на метро. Она оставила следы своего созидательного труда в метростроевских забоях и теперь взволнованно говорит:

— Вот проезжаю мимо Красных Ворот и невольно думаю — моя работа. Я сейчас живу хорошо, на заводе своем расту, занимаюсь в кавалерийской школе, что хочу, то и получаю: весь мир передо мной открыт. Я так думаю: мы любим свою родину, лучше нашей родины нет другой земли на свете!

...Молодежь нашего поколения частенько горько думала: отчего мы родились русскими, а не французами, не англичанами. Нам казалось, что хуже нашей царской России, напоминавшей сплошной полицейский участок, не могло быть ни одной страны на свете!

Пастухов, рабочий карбюраторного завода, только-что вернувшийся из армии с Дальнего Востока, говорил:

— Я люблю родину и не боюсь опасностей. Поэтому я добровольно остался еще на год в Дальневосточной армии. Два года был рядовым, а третий — младшим командиром.

Когда я вернулся из армии, я стал думать: на какой завод податься? Выбор большой. Куда хочешь! Где еще, в какой стране можно так свободно выбирать себе работу?

Я заинтересовался карбюраторным заводом, потому что он выпускает машины для армии. Машины будут играть в войне большую роль. Поэтому я и выбрал этот завод. И я его полюбил, так как мой завод есть часть моей родины.

Рабочий Электрозавода Давыдов все эти речи, которые, собственно, не были речами, а скорее душевным разговором, как бы заключил краткой фразой:

— Мы будем защищать советскую страну из всех сил. Мы — молодые патриоты!

Н. КРЭН.

СЧАСТЛИВАЯ ЮНОСТЬ

ГОТОВЛЮСЬ СТАТЬ КОМСОМОЛКОЙ

Мне не очень хотелось уезжать на лето из Москвы, да еще так далеко, в деревню Ащерику, Горьковского края. Московские большевики, Никита Сергеевич Хрущев создали для нас, детей, замечательные детские парки, где так много интересного и увлекательного.

Но и в Ащерике я не скучала. Подружилась с колхозными ребятами. Мы много играли. Часто я ходила в лес за ягодами или забиралась с книжкой в рощу, купалась. В Ащерике, за 550 километров от Москвы, смотрела кинофильмы «Молодость» и «Поэт и царь».

Я очень рада, что начинается учебный год. За лето я окрепла и хорошо отдохнула. Теперь буду так же хорошо учиться и готовиться к вступлению в комсомол.

НАДЯ МЕДВЕДСКАЯ,
ученица 8-го класса 61-й школы Советского района (Москва).

ГОРЖУСЬ СВОЕЙ ШКОЛОЙ

Начинается новый учебный год. Классы после летней передышки снова заполнятся жизнерадостной, бурной, страстной в спорах, энергичной в учебе, впечатлительной к явлениям, школьной детворой нашей родины. Будут прекрасные встречи товарищей, предстоит неизбежный обмен впечатлениями о прошедшем летнем отдыхе. В этой школе я не новичок. Здесь я начала с азбуки. Вот уже 7 лет, как я в этой школе учусь. Признаюсь, люблю свою школу, коллектив, своих педагогов.

Прошлый учебный год я закончила неплохо. Сдала испытания по 11 предметам и получила отметки по 8 предметам «отлично», а по трем—«хорошо».

Как-то раз вечером папа меня спросил:

— Кем желаешь, дочка, быть?

Хотя вопрос был задан неожиданно, он меня все же врасплох не застал. Я ответила:

— Детским врачом.

Мне 15 лет. Я в 8-м классе. Через 3 года закончу школу. Предполагаю поступить в медицинский институт.

Член совета пионеров при ЦК ВЛКСМ Н. СЭЙ,
ученица 8-го класса 36-й белорусской школы (Минск).

БУДУ ВОЕННЫМ!

Деревня Ловцы раскинулась на берегу Оки. Вокруг—много озер, а в озерах рыба: лещ, щука и даже карась. Здесь я и провел лето.

Чуть начнет светать, мы с дядей торопимся на озеро: закидываем удочки, ловим рыбу бреднем. В иные дни столько наловишь, что и дотащить трудно. А как это интересно—удить рыбу! Дома у себя обязательно заведу рыбок, а в этом году мы будем изучать их жизнь в классе.

Никогда не забуду одного случая в Ловцах. Играли мы в такую игру, «куши» называется. Вдруг прибегает мой брат Юра, весь разгоряченный, и говорит:

— Ку-у-усты го-рят!

В это время в деревне были только старики и совсем маленькие дети, а мы, значит, подростки. Ребята скорее разбежались по домам, взяли кто лопату, кто топор и бегом к сельсовету.

Сейчас у меня много забот. Одно время никак не ладил с грамматикой. Правда, все же подтянулся и осенние испытания сдал на «хорошо», но в первой же четверти нового года обязательно добьюсь отличной оценки. Ведь я хочу быть военным!

ДИМА ПУЗЫРЕВ,
ученик 6-го класса 35-й школы Советского района (Москва).

Молодежь— на самолет!

В Международный юношеский день шлю горячие поздравления молодежи нашей страны.

Мне хорошо известно, каких успехов добились и добиваются юные граждане великого СССР в летном деле. Наш перелет еще больше поднял интерес молодежи, особенно заводской, к планеризму и искусству вождения самолетов. В многочисленных письмах молодые рабочие сообщают мне, что хотят быть летчиками, что многие из их товарищей уже записались в школы летчиков при районных аэроклубах. С большой гордостью молодые колхозники сообщают о приобретении их колхозом планера. Комсомольские организации аэропортов обязуются ознаменовать свой XXII Международный юношеский день, как день комсомольской стахановской вахты и образцовой работы аэрофлота.

Я горячо поздравляю своих юных товарищей — летчиков, штурманов, бортмехаников, рабочих авиационных заводов с их праздником. Мне хочется всем им сказать: в грядущей войне всем нам придется иметь дело с первоклассной техникой противника, с врагом, отлично владеющим искусством вождения самолетов. Враг должен быть бит «малой кровью»! Поэтому еще больше овладевайте своим искусством, овладевайте техникой. Любите нашу родную советскую авиацию, как ее любит и лелеет наш вождь и учитель товарищ Сталин, — и ваши победы будут обеспечены.

Герой Советского Союза В. ЧКАЛОВ.

ДОЗОРНЫЕ СТРАНЫ

Здесь люди умеют жить тихо, умеют прислушиваться к шелесту деревьев, шороху в зарослях кустарников, к щебету птиц, ко всей многоголосой природе.

...Вечер быстро сомкнул густую ночную мглу. Стало совсем темно. Пронизывающий осенний ветер забирается под шинель, лезет в рукава. В 2 часа 30 минут ночи дежурный разбудил красноармейцев очередного наряда. В 3 часа утра старший наряда комсомолец Плахов, повторив задание начальника, вышел вместе с красноармейцем Колпаковым к границе.

Ветер сбивал с ног, усиливал шорох, смешивал все звуки. По узенькой тропинке Плахов и Колпаков спустились в лощину и замаскировались в кустах.

Не прошло и 20 минут, как привычное ухо пограничника услышало посторонний шорох. Глаза, привыкшие к темноте ночи, вскоре различили фигуру человека, перескочившего через ручеек и быстро исчезнувшего в кустах.

Шорохи то замирали, то возникали вновь. Совсем близко настиг пограничник Плахов движущуюся фигуру.

— Стой!

Нарушитель границы остановился.

Женщина перешла границу! Что бы это значило? Кто она?—проводница, содействовавшая врагу, или очередной шпион, перебрасываемый на нашу землю? Если это проводница, тогда за ней должны быть еще люди. В этих условиях оставлять участок было бы преступлением. Угрожая оружием нарушительнице границы, Плахов вновь маскируется вместе с ней в кустах.

Пришла смена...

Плахов и Колпаков возвращались на заставу, ведя с собой женщину, нарушившую границу.

Через некоторое время было сообщено: пограничники Плахов и Колпаков задержали опасного агента одной иностранной державы.

Плахов награжден правительством орденом Красной Звезды.

Трудно описать радость Плахова, когда он получил орден. Собралась застава, и орденоносец рассказал о себе: «Я—член комсомола. Я вырос на Лысьвенском металлургическом заводе на Урале. Меня воспитала Красная Армия. Я сделал то, что должен сделать любой и сделает, ибо этого требуют интересы страны, этого требуют партия Ленина—Сталина и комсомол. Мы, сталинские дозорные страны социализма, мы зорко стережем границы нашей любимой родины.

А. ФРИДМАН.

Западная граница СССР.

ПИСЬМО В ПАРИЖ

Дорогой друг Роже Белланже!

Я прочитал твою книгу, полную тяжелых переживаний, книгу о безрадостной жизни такого же рабочего-комсомольца, как и я*).

«...Мне 20 лет,—пишешь ты.—Это лучшая пора жизни, я это знаю. «Будущее открыто молодежи», — говорят старики, и когда мне нечего делать, я думаю о моем будущем.

Я думаю, что сегодня я не имею работы и что завтра ее у меня не будет.

Я думаю, что если снова найду работу, то только на десять дней, на месяц, на полгода.

Я думаю, что потом снова стану безработным.

Я думаю, что у меня есть специальность, а что завтра мне придется работать чернорабочим...».

«Мне 20 лет, я молод, и я ненавижу жизнь, ту жизнь, которую для меня создали, которая является моим уделом.

Прежде я думал так: «я беден, безобразен, я сирота и, следовательно, я создан для того, чтобы страдать», но теперь я знаю: «нет, это еще не основание! Это противоестественно!»

Да, Роже, это противоестественно и чудовищно. Мне 22 года. Я — молодой человек страны Советов. Я—сталевар одного из самых больших заводов—московского завода «Серп и молот». Моя раскаленная металлом печь, мой горячий труд—для меня высшее счастье. Я—стахановец, выполняю часто полторы нормы на мартене. Я не только варю сталь, но и учусь в металлургическом институте.

Я выполняю большую общественную работу: член Московского совета, член комсомольского комитета. Меня часто вызывает директор завода и советуется со мной, как и с остальным коллективом сталеваров, о делах цеха. Московский совет дает мне важные поручения по обследованию государственных учреждений.

И все это—итоги пятилетней жизни на большом заводе. Рядом со мной работают старые рабочие, начавшие жизнь до революции. Они радуются сказочному росту молодежи. И, глядя на комсомольцев—сталеваров, мастеров, они с завистью говорят, что в их тяжелые годы человек выбивался в сталевары, в мастера, в люди только лет в 40, уже будучи порядочно изношенным.

Пять лет назад я, провинциальный паренек, сын рабочего-кондитера, приехал из Омска в Москву. Попал в большой, шумный город. Никакой специальности. Никакого жизненного опыта. Стал искать работу. Нашел ее быстро в мартеновском цехе большого завода. Попал в коллектив, который не только плавит новые сорта стали, но и кует новых людей.

Прикрепили меня к мастеру Кочеткову. Он показал мне, как пускают газ, как нужно заваливать печь, как температуру держать в печи,— показал, как варить сталь.

Сейчас я уже не ученик. Я сам учитель. У меня есть ученики. Один из них сидит здесь рядом со мной, когда я пишу это письмо. Это—Сергей Блинов, наш стахановец, наш комсомольский организатор. Ему 19 лет. Он только три года назад приехал в Москву. В прошлом круглый сирота, бездомный мальчик, он уже успел на заводе сдать экзамен за среднюю школу. Мы его избрали комсомольским организатором, потому что он преданный, честный человек, прекрасный работник, потому что он может вести за собой молодежь личным примером. У меня с Сергеем крепкая дружба.

Ты пишешь, друг:

«Я не верю в бога. Он причинил мне только зло, а я ждал от него добра.

Я не верю в семью. Моя семья—это мой отец, а бока мои все еще болят.

Я не верю собакам. Они так же подлы, как и люди. Я не верю людям—они еще хуже собак».

В бога, дорогой друг Роже, я тоже не верю. Я верю в мощь своей прекрасной страны, я верю в свои силы. Вера в свои силы—это основная черта нашей молодежи. Молодой человек страны Советов хорошо знает, что и сегодня, и завтра, и всегда для него обеспечена работа. Для него обеспечен рост. Он верит в свои силы. Но это не пустая вера. Эта вера основана на приобретении знаний, изучении революционной теории, овладении техникой своего дела.

Наша молодежь всегда против шаблона, против проторенных путей. У нашей молодежи всегда стремление вперед, и только вперед. Перед каждым из нас всегда ясная цель и напряженная воля к достижению этой цели. Ибо мы живем в стране социализма и работаем под руководством великого вождя товарища Сталина. У каждого из нас живет здоровое честолюбие—не дать обогнать себя. И поэтому нет таких вершин знаний, которыми не могла бы овладеть наша молодежь. Это—сталинский характер нашей молодежи.

Все молодые рабочие нашего цеха, да и всего завода, учатся. Значительная часть наших ребят—в высших учебных заведениях. Только в заводском металлургическом институте учатся без отрыва от производства около тысячи рабочих. Есть ребята, сравнительно недавно пришедшие на завод в качестве чернорабочих, которые уже учатся в институтах, в Промышленной академии.

В этом году я написал брошюру о стахановских методах сталеварения. Признаться, я немного трусил, когда относил ее редактору. Но редактор ее хорошо оценил и напечатал. Трудно представить себе, какую гордость я испытывал, когда получил хорошую оценку, когда увидел свой труд напечатанным отдельной брошюрой! У нас широко открыта дорога рабочему творчеству. Каждое дарование находит большую поддержку.

Как же мне не любить жизнь?! Как мне не любить свою родину!

Ты пишешь о любви:

«Иногда я мечтаю о любви. Мне теперь 20 лет,— о чем же еще можно мечтать в этом возрасте?

Несколько месяцев тому назад у меня была подружка, которую я очень любил,— Люсьенна, брошировщица.

Я каждый день заходил к ней на работу.

Летом мы отправлялись за город, зимой—в кинематограф. Как прекрасна была жизнь! И вдруг, без всякого предупреждения, наступила безработица. Я больше не пошел к своей маленькой Люсьенне...»

У меня, Геннадия Черепанова, жена, которую я очень люблю. Она—работница нашего завода. У нас дочь, Светлана, которой два месяца и семь дней. Какое это большое счастье! На-днях Светлана сказала «гу», и мы с женой ужасно обрадовались. Мы крепко дружим с женой и уважаем друг друга. Наш общий заработок—1.000 рублей в месяц. Этот заработок позволяет нам хорошо жить. Мы ходим часто в кино, в театр. Я стараюсь не пропускать ни одного серьезного спектакля. Молодой человек нашего времени не может отставать. Мы посещаем концерты. Если еще совсем недавно моей любимой музыкой был дешевенький вальс, «Камаринская», то сейчас я увлекаюсь рапсодиями Листа, меня волнует и подымает девятая симфония Бетховена.

Люблю читать. Очень люблю вашу, французскую, литературу. В частности Барбюса, Ромэн Роллана, Анатоля Франса. В этом году я прочитал много изящной французской и английской литературы. Прочитал на русском языке. А сейчас взялся изучать английский язык.

Да, мой друг, жизнь у меня захватывающая. И я хочу еще больше знать, чем знаю. Я хочу учиться, учиться и учиться. Хочу еще лучше работать. Готовлюсь сейчас стать мастером. Но и это только переходная ступень. Мой путь—всегда вперед. Через три года я буду инженером своего любимого дела—сталеварения. Готовлюсь к этой роли, вкладывая в учебу, в работу всю молодую энергию. Хочу стать инженером, достойным моей замечательной родины, достойным великой сталинской эпохи, в которую я живу.

Привет, дорогой друг.

ГЕННАДИЙ ЧЕРЕПАНОВ.

*) Роже Белланже, «Мне двадцать лет». Изд. «Молодая гвардия», 1936 г.

Мария Косма, комсомолка-стахановка, машинист электровоза шахты «Лутугино», Чистяковского района, Донецкой области, выдвинута на должность начальника движения.

Фото Е. Комма.

Западная Сибирь плохо убирает урожай

Колхозы и совхозы Западной Сибири добились хорошего урожая. Но край медленно убирает, и богатому урожаю грозит опасность больших потерь. Темпы уборки в последнее время не только не повысились, но даже значительно сократились. За четвертую пятидневку августа скошено около 600 тыс. гектаров, в пятую—только 400 тыс., несмотря на то, что в пятую пятидневку уборка развернулась по всему краю. Скошено колосовых только 30 проц. плана. В прошлом году на 25 августа было сжато около четырех пятых всех зерновых посевов.

Эти факты позорят край и его руководителей. Они показывают, что во многих районах Западной Сибири царит расхлябанность. Вместо большевистской тревоги за сохранность прекрасного урожая — благодушие, самоуспокоенность.

Медленную уборку здесь пытаются об'яснить перепадающими дождями. Эта гнилая «теория» о дождях придумана для оправдания бездельников, не желающих бороться за быстрейшую уборку урожая. Разве сибирякам не известна такая простая истина, что осенью выпадают дожди? При этом в нынешнем году осень мало разнится от обычной осени в крае. Правда, по сравнению с прошлым годом дождей несколько больше, но это не должно было явиться неожиданностью. Надо было подготовиться к уборке при любой погоде, как этого требовал Центральный Комитет партии.

Там, где партийные организации мобилизовали колхозников на уборку, правильно используют машины, темпы косовицы гораздо выше. В крае есть немало районов, сумевших при тех же условиях убрать хлеба значительно больше.

Одна из основных причин отставания края—слабое использование уборочных машин, прежде всего комбайнов. В значительной части районов к началу уборки не были подготовлены все машины. Нередко предпочтение отдается лобогрейке. К 20 августа выработка на один комбайн в крае составляла 23 гектара. В Ребрихинской МТС к 20 августа было убрано каждым комбайном по... 2 гектара, в Чаузинской МТС—по 4 гектара. Всего в МТС Западной Сибири к 25 августа план уборки комбайнами выполнен на 16 проц. а в совхозах Наркомсовхозов—на 10 проц.

Что дело не в дождях, а в игнорировании комбайна, в безрукости руководителей МТС, показывает и такой факт, сообщаемый нашим новосибирским корреспондентом. Два смежных района—Хабаровский и Знаменский. В обоих имеется по две МТС. Обе хабаровские машинно-тракторные станции дали на один комбайн за все время уборки до 10 гектаров, а знаменские: одна—65, другая—103 гектара. Неудивительно, что темпы уборки в Знаменском районе почти в два раза выше, чем в соседнем Хабаровском.

В крае существует еще одна «теория»: «Убираем-де потому медленно, что урожай поздно созрел». Но как об'яснить тогда разрыв между косьбой и обмолотом, обмолотом и хлебосдачей? В крае на 25 августа было скошено 1.647 тыс. гектаров, обмолочено хлеба с 361 тыс. га, или 22 проц. скошенного, а план хлебосдачи выполнен лишь в размере около 2 проц. Эти факты ярко показывают, что дело не в «запаздывании» урожая. Нельзя об'яснить плохую хлебосдачу поздним созреванием хлебов, когда миллионы пудов скошенного хлеба лежат в поле, не обмолачиваются и не вывозятся на элеваторы и склады. Так об'яснять отставание уборки могут лишь люди, не желающие бороться против потерь, за быструю уборку и хлебосдачу.

С каждым днем вырастают новые горы обмолоченного зерна на перевалочных пунктах в совхозах. Но хлеб с поля не вывозится. Зерно лежит под дождем и портится. Зерносовхоз имени 12-летия Октября (директор тов. Калинин и исполняющий обязанности начальника политотдела тов. Баранов) к 20 августа имел замолоченного зерна 11 тысяч центнеров, а государству ничего не сдал. Ни одного килограмма хлеба не вывез государству и Шипуновский зерносовхоз (директор тов. Монахов, начальник политотдела тов. Ивлев), хотя на перевалках лежит около 10 тысяч центнеров готового к вывозу зерна. О чем, как не о забвении руководителями совхозов своих обязанностей перед государством, свидетельствуют все эти факты?

Казалось бы, помня уроки осени 1934 года, местные организации края должны были с особой заботой отнестись к строительству крытых токов. Но и этого не сделано. В северных и восточных районах, где нужда в крытых токах особенно велика, в лучшем случае можно встретить лишь пародию на крытый ток,—непокрытый остов из жердей, под которым никак не может поместиться молотилка. Медленно строят зерносушилки. Не готовы зерноочистительные машины.

Так работать орденоносному краю не к лицу. С благодушием, оппортунистической самоуспокоенностью, гнилыми «теориями» пора кончать. Не болтать, а организовать нужно уборку и хлебосдачу. Большевистская организация колхозников, умелое оперативное руководство районами, машинно-тракторными станциями, совхозами и колхозами — вот что требуется сейчас для того, чтобы сохранить богатый урожай, не допускать потерь, в срок выполнить план хлебозаготовок и повысить доходы колхозников.

В Совнаркоме Союза ССР

СНИЖЕНИЕ ЦЕН НА МЯСО И МЯСОПРОДУКТЫ В ДАЛЬНЕВОСТОЧНОМ КРАЕ

1 августа с. г. было произведено снижение цен на ряд продовольственных товаров, продаваемых в Дальне-Восточном крае (хлебопродукты, масло животное, соевое масло, рыбные и овощные консервы, сахар и кондитерские товары и т. д.).

Решением Совета Народных Комиссаров СССР с 1 сентября 1936 г. в Дальне-Восточном крае значительно снижаются цены на мясо и мясопродукты: говядина жирная выше средней упитанности 1-го сорта, ранее стоившая 14 руб. за кг, будет стоить с 1 сентября 11 руб. 40 коп. за кг; цены на говядину средней упитанности 1-го сорта снижаются с 12 руб. за кг до 9 р. 80 коп. за кг.

Цены на свинину разрубочную снижаются с 15 руб. за кг до 12 р. 70 коп.; колбаса любительская вместо 20 руб. будет стоить 18 р. 10 коп.; колбаса полтавская вместо 25 руб. будет стоить 22 р. 60 коп. за кг.

Соответственно снижаются цены и на остальные сорта мяса и колбасные изделия.

Также снижаются розничные цены на маргарин и растительные жиры: маргарин столовый, ранее стоивший 15 р. 20 к. кг, с 1 сентября будет стоить 10 р. 70 к. кг; масло подсолнечное рафинированное цена снижена с 18 р. 50 к. за кг до 14 р. 50 к. за кг. (ТАСС).

Беречь и экономить металл

Приказ тов. Орджоникидзе

Наркомом тяжелой промышленности тов. Орджоникидзе издан приказ об экономии металла.

В приказе отмечается, что машиностроительные заводы допускают большой перерасход металла, переходящий в ряде случаев в прямое расточительство его. Неправильный раскрой листа, несовершенные методы ковки и литья, недостаточное применение штамповки приводят к преувеличенным припускам и к непроизводительной трате металла.

Отходы металла, получаемые при холодной и горячей штамповке, используются совершенно неудовлетворительно; между тем при хозяйском отношении к делу из этих отходов можно с успехом производить целый ряд деталей.

Неудовлетворительная организация литейного и кузнечного дела приводит к повышенному браку. Излишне утяжеленные конструкции машин также являются одной из причин непроизводительной траты металла.

Значительную долю вины за преувеличенный расход металла несут также металлургические заводы. Заботясь прежде всего о выполнении программы, выраженной в весовых единицах, они не уделяют достаточного внимания выпуску металла в том ассортименте, который нужен потребителю.

Главным управлениям и машиностроительным заводам предложено пересмотреть нормы расхода металла на единицу изделия. При разработке новых норм должны быть исключены всякие надбавки на брак. В литейных цехах уменьшаются припуски и вводятся более совершенные методы отливки и обработки металла, устанавливается контроль литья по весу. Намечен также ряд мероприятий, направленных на решительное снижение брака литья.

Кузнечные цеха должны пересмотреть размеры заготовок, уменьшить припуски на обработку, привести в порядок штамповое хозяйство, повысить использование отходов.

Директорам машиностроительных заводов и начальникам главков предложено пересмотреть и облегчить конструкции машин.

Приказ предусматривает разработку специальных мер, обеспечивающих лучшее использование отходов, прекращение произвольной замены одного профиля металла другим, улучшение системы хранения и учета металла и ряд других мероприятий.

Вводится премирование заводских работников за экономию металла в размере 25 проц. стоимости фактически сэкономленного металла.

Отделу сбыта Главного управления металлургической промышленности предложено уменьшить отпуск металла тем заводам, у которых накопился запас проката, превышающий 35-дневную потребность.

Большой раздел приказа посвящен улучшению работы металлургических заводов. За доставку потребителю бракованного металла, а также за убытки заводов-потребителей, связанные с получением бракованного металла, завод-поставщик несет полную материальную ответственность.

Школьники колхоза им. Фрунзе, Кантовского района, Киргизской АССР, перед началом учебного года беседуют с преподавательницей русского языка тов. Донцовой. Фото В. Чемко.

В ЦК ВКП(б)

Партийная организация Саткинского завода «Магнезит» (Челябинская область) исключила из рядов ВКП(б) директора завода т. Табакова, обвинив его в пособничестве и покровительстве расстрелянному троцкисту-террористу Дрейцеру.

ЦК ВКП(б) признал это обвинение т. Табакова неправильным и отменил решение партийной организации Саткинского завода «Магнезит», как ошибочное.

В виду того, что газета «Челябинский рабочий», орган Челябинского обкома ВКП(б), опубликовала решение заводской партийной организации, не проверив правильность обвинений, выдвинутых против т. Табакова, — ЦК ВКП(б) указал редактору этой газеты тов. Сыркину на неправильность его действий.

ЦК ВКП(б) утвердил решение редакции газеты «Известия ЦИК СССР и ВЦИК» об отстранении от работы в «Известиях» челябинского корреспондента газеты т. Дубинского за сообщение без проверки данных о т. Табакове, взятых им из местной газеты.

Четвертый советский театральный фестиваль

История организации ежегодных международных театральных фестивалей в Москве весьма поучительна. Идея эта принадлежит «Интуристу», который впервые осуществил ее в 1933 году. Тогда приехало меньше ста человек. В составе туристов работников искусства было не очень много.

На четвертый фестиваль, открывающийся сегодня, приезжает более 500 человек из 30 стран. В составе приезжающих преобладают организованные группы работников театра (драматургов, режиссеров, актеров, критиков и т. п.). В этих группах—выдающиеся деятели театра различных стран. Этот факт показателен сам по себе. Он свидетельствует о том, что советский театр стал притягательной силой для всех, кто следит за развитием театральной культуры во всем мире.

Характерно, что состав приезжающих туристов из года в год резко меняется. Тип туриста, избиравшего фестиваль в Москве, как «оригинальное» времяпровождение, почти исчез. Ему на смену пришел тип туриста определенной артистической профессии, для которого фестиваль является своего рода университетом. Туристское любопытство уступило место профессиональной любознательности.

Практические работники театра стремятся познать основы нашей творческой работы и впитать в себя то поучительное, что может помочь им в их дальнейшей театральной работе.

Это обстоятельство придает нашим театральным фестивалям характер крупнейшего культурно-политического события.

Западноевропейский работник театра живет в обстановке определенных фактов, ставших закономерностью. В странах капитализма театр находится в частных руках и является об'ектом коммерческой деятельности. Идейные устремления передовых работников театра подавляются коммерческим расчетом.

В ряде стран театральная сеть катастрофически сокращается. Безработица среди актеров стала прогрессирующим явлением. Государство отказывается от дотаций театрам. Городские управления не в силах поддерживать театры. Коммерческий расчет неумолимо диктует определенную художественную «линию». Чтобы иметь публику, надо ее завлечь. Для этого не годится Шекспир или Мольер. Для этого не годится проблемная пьеса современного драматурга. Вот почему господствуют театры-варьете, которые ошарашивают зрителя голым телом, дразнящей музыкой, экзотическим оформлением и постановочными трюками. Одиночные ревнители идейного искусства пытаются нести свой дорогой и отстаивать свои творческие принципы и замыслы. Но они бьются в тисках коммерческого расчета, падают и разбиваются...

Условия существования советского театра поражают иностранного наблюдателя своим резким контрастом по сравнению с положением театра в капиталистических странах.

Государственная организация театрального дела, огромный размах театральной сети, полные залы, радостные зрители, любящие театр, полное отсутствие безработицы среди актеров, идейно-просветительная функция советского театра, блестящие постановки классиков и современных советских пьес, замечательное актерское мастерство, — все это является продуктом советской системы, которая так ярко стимулирует расцвет театральной культуры.

Не видеть этого нельзя. Эти факты так убедительны и красноречивы, что самый критически настроенный турист не может исказить их смысл. Мыслящий и чуткий работник театра, соприкасающийся с этими фактами, реагирует на них особенно горячо. Он восторженно воспринимает творческую атмосферу советского театра.

Характерно, что образовался круг туристов, которые приезжают ежегодно на фестиваль. Москва — это театральная Мекка,—говорят они. Мы сюда едем учиться и вдохновляться, — подчеркивают они.

Программа фестиваля 1936 года рассчитана на то, чтобы в течение 10 дней максимально разносторонне показать современный советский театр. Не только Москва, но и Ленинград, не только русские, но и крупнейшие национальные театры (грузинский им. Руставели и украинский им. Шевченко), не только профессиональный театр, но и народное творчество (фестиваль откроется в Театре народного творчества), решительное преобладание советских пьес, подбор репертуара с расчетом на показ крупнейших актерских сил, — все это было учтено при составлении программы.

Широкая программа намеченных мероприятий не в состоянии, конечно, отразить всю многогранность нашей театральной культуры. Но в пределах осуществимого в десять дней участники фестиваля получат большое количество фактического материала из жизни советского театра.

Советская театральная культура—часть общей культуры нашей страны. Никакими случайными причинами высокий уровень нашей театральной культуры об'яснить нельзя.

Есть только одно об'яснение: уровень этой культуры выражает огромный рост нашей страны на основе ее социалистического преобразования, совершаемого под гениальным руководством великого Сталина.

Я. БОЯРСКИЙ.

БОЛЬШЕ ВНИМАНИЯ ОЗИМОМУ СЕВУ

К 25 августа план озимого сева по Союзу выполнен всего лишь на 29 проц. Сказались неудовлетворительная и несвоевременная подготовка земель к севу, неумение сочетать сев с уборкой, слабое руководство земельных органов. В ряде районов нарушены наиболее благоприятные агротехнические сроки — одно из основных условий высокой урожайности. К 25 августа должны были закончить озимый сев Северный и Кировский края, Ленинградская, Калининская, Ивановская, Ярославская области и Татарская АССР. Ни одна из перечисленных областей и краев к этому времени не закончила сеять.

Крайне неудовлетворительно идут посевные работы также в тех краях и областях, которые должны были закончить их к 1 сентября, — в Красноярском и Восточносибирском краях, Белоруссии и т. д. Достаточно сказать, что Восточная Сибирь выполнила к 25 августа только 4 проц. плана, то-есть лишь начинает сеять.

Исключительно плохо выполняется план сева чистосортными семенами. Земельные органы, начиная с Наркомзема Союза, проявляют недопустимую беззаботность. В ряде районов Северного и Кировского краев, Свердловской, Ивановской и Челябинской областей чистосортные семена не используются, колхозы не знают, где производить обмен, каково качество этих семян, и поэтому сеют рядовым зерном. Чего стоит хотя бы такой факт: Восточносибирский краевой исполнительный комитет нарушил государственную дисциплину, самовольно уменьшив план посева чистосортными семенами, установленный правительством.

Затянули сев совхозы. Народный комиссариат совхозов безобразно руководит ходом сева. Управления Наркомата не знают, как идет обмен семян, очистка, протравливание и проверка на всхожесть.

Выводы ясны. Не теряя ни одного часа, ни одного дня, нужно максимально форсировать сев в северных, центральных и восточных районах. Каждый день промедления грозит снижением урожайности.

МИХАИЛ КОЛЬЦОВ

Каталонские встречи

I

Самолет коснулся земли, чуть подпрыгнул и покатился по зеленому кочковатому лугу. Навстречу бежали люди.

Десять минут от аэродрома—большая баррикада из мешков с хлопком. Проверка документов. И вот после пяти лет—опять Барселона, испанский Нью-Йорк, изумительная Барселона, нарядная красавица Средиземного моря с ее пальмовыми бульварами и фантастическими дворцами; страшная Барселона уголовных трущоб, более грязных и опасных, чем марсельские и стамбульские; мореходная Барселона, от чьей набережной отчалили каравеллы Христофора Колумба; промышленная Барселона, чьи автомобили и шелка, химикалии и электроприборы успешно гуляют по миру под английскими марками; Барселона—столица каталонских автономистов, Барселона—запорожская сечь анархо-синдикалистов. Буйный, веселый, неукротимый город.

Сейчас улицы затоплены потоком вулканических страстей. В центре—ни пройти, ни проехать. Сотни тысяч людей без головных уборов, взбудораженных, говорливых, запрудили центральные магистрали и прославленный бульвар Рамблас. Это не демонстрация, не шествие, не происшествие. Толпа не уходит, она живет круглые сутки на улице, среди речей, лозунгов, плакатов, оркестров, обугленных церковных развалин, цветов, газет и прохладительных напитков.

Все автомобили реквизированы. Такси нет. На кузовах сделаны белой масляной краской огромные надписи—названия организаций или просто лозунги.

Продают и раздают газеты. Собирают деньги. Поют. А, главное, ходят с оружием. Над городом властвует облик штатского человека с патронами на поясе, рабочего с ружьем на плече или в руках. Нет, никто не хочет расстаться с оружием—теперь, после кровавой недели, когда пятью тысячами своих мертвецов рабочая Барселона преградила путь фашистской реставрации! С оружием сидят, едят, спят, ходят на митинги... Специальным декретом правительство запретило ходить с ружьями в кино. Рабочий пикет в фойе, подолгу уговаривая каждого зрителя, забирает винтовку на хранение и выдает номерок, как на галоши.

Крупнейшие отели реквизированы партийными организациями. «Риц»—у анархистов, «Колон»—у об'единенной пролетарской партии (коммунисты и социалисты об'единились в Каталонии в первый день фашистского мятежа). В десяти этажах «Колона» — Ноев ковчег комитетов, бюро, военных пунктов, комиссий. По лестницам тащат газеты, продовольствие, патроны, конфискованные архивы. Все это напоминает Наркомвоен Украины в 1919 году.

* * *

Большой митинг в театре «Олимпия». Удивительно, как эта возбужденная, шумная, бурная барселонская масса умеет внимательно слушать. Пока оратор произносит абзац речи, толпа окаменевает, в зале абсолютная тишина. Кончился абзац—гром аплодисментов, или свистков, или воплей. И затем опять полное, напряженное молчание...

Длительная беседа с Коморерой, секретарем об'единенной каталонской пролетарской партии. Собеседник говорит, что об'единение коммунистической и социалистической партий произвело большое впечатление на рабочих. Об'единенная партия привлекает каждый день новых сторонников. Все-таки положение очень тревожно. От судьбы Каталонии зависит судьба всей испанской демократической революции. Не только рабочий класс, но и мелкая буржуазия не видит после фашистского мятежа возврата к прошлому. Организация всех этих сил—труднейшая задача.

* * *

В штабе полковника Сандино—завтрак. За столом офицеры, летчики сидят вместе с комиссарами от антифашистских партий.

Сандино везет меня в город, во дворец правительства. Роскошный парк, военный караул, тихие, безлюдные мраморные коридоры. Сюда гражданская война как будто и не заглядывала. Глава каталонского правительства Касанова долго раз'ясняет мне принципы автономии Каталонии и сотрудничества его правительства с правительством в Мадриде. В отношении ликвидации мятежа—он совершенно в ней убежден. Но это будет не сразу. Довольно длительная история. Недели? Да, недели, а может быть, и месяцы.

За оградой парка опять кипит Барселона... Отряд рабочей милиции отправляется на фронт. Матери, жены, сестры идут в рядах, провожая солдат.

II

Корреспондент должен все лично видеть. Еду на фронт через несколько цепей баррикад, окружающих Барселону, по отличному государственному шоссе.

Вот Монсеррат, всемирно известная «распиленная гора», геологическое чудо. Монастырь на верхушке горы—знаменитая фабрика ликеров, сейчас национализированная.

Повсюду на шоссе крестьянские заставы. Останавливают строго. Звонкий окрик: «Документос». Но читать не шибко грамотны — особенно эти пачки всевозможных мандатов и удостоверений от всех и всяческих организаций. Посмотрев документы, дружелюбно предлагают: «àгуа, вино?» (воды, вина?). И на прощание кричат «Салуд!»—поднят кулак по-рот-фронтовски. Они еще называют рабочих «сеньор», но приветствие «рот-фронт» стало общим для всего антифашистского движения в городе и в деревне.

Лерида — кокетливый солнечный город, текстильный шелковый центр.

Еще сто километров — и начинается фронтовая полоса. Барбастро—штаб полковника Виллальба, командующего на участке Сарагосса—Уэска. Полковник расположился в доме епископа. Над столом с военными картами нависло большое распятие из слоновой кости.

Полковник суров, подтянут, застенчив. Он и его помощник капитан Медрано в числе немногих офицеров в Арагонии и Каталонии остались верными правительству.

На противника наступают несколько «колонн» — группы правительственных войск, вернее, антифашистской милиции. В одну из колонн входит кадровый полк Виллальба... Через четверть часа полковник откладывает в сторону красный карандаш:

— Это все. Остальное вы увидите сами на участке.

Прямо по шоссе от Барбастро—деревня Ангиез. Здесь Медрано командует артиллерией. Еще десять километров,—в горной седловине—селение Сметамо, взятое сегодня у противника. Оно шесть раз переходило из рук в руки. У колодца еще висит фашистский плакат: сеньорита со знаменем. На знамени написано: «За великую Испанию, против красного правительства».

Залегли спать в древнем крестьянском доме, на каменных скамьях, на кожаных тюфяках. Из бочки кисло и дурманяще пахло вином. Проснулись от перестрелки и взрывов гранат вперемежку с криками. Выбежали во двор—оказывается, караул, из кадровых солдат, заснул на посту—и поплатился жизнью. Мятежники заняли край села. Их выбивали часа три. Загорелся стог сена, около него затлело, затрещало оливковое дерево. Санитары пронесли мертвеца, в мундире, с носовым платком в руке. И вдруг солнце брызнуло ярким, праздничным, светлым золотом...

К полудню приехали в Тардиенту. Здесь все располагает к себе. Во главе колонны—военный командир—офицер, представитель антифашистской милиции — социалист, и политкомиссар—коммунист Труэва. Они хорошо сработались. Позиция толково укреплена: как рубеж использован громадный длинный акведук, за цементными блоками расставлены минометы, артиллерия хорошо укрыта. Многое сделано по-старинке, наивно: пулемет поставлен на колокольне, противовоздушной обороны почти нет,—но в общем много порядка, организованности, инициативы. Хорошо поставлена разведка, по утрам идет строевое обучение новичков. Бронепоезд (здесь станция) всегда под парами и уже несколько раз прекрасно показал себя в бою.

Труэва, комиссар-коммунист, по специальности горняк. Он солиден, вдумчив, спокоен. Работает круглые сутки.

Пулеметчики на постах ночью укутывают своим единственным одеялом пулемет: они относятся к нему почти с благоговением.

На кладбище заравнивают и забрасывают камешками свежую большую могилу. Товарищей хоронят пока безымянно, могилу маскируют—кто знает, в чьих руках может еще оказаться Тардиента?

В колонне — большинство рабочих. Но большая прослойка и интеллигенции—инженеры, юристы, студенты. Здесь и два торреадора — они обучаются метать ручные гранаты. Профсоюз торреадоров в Мадриде отдал себя в распоряжение правительства, а его члены храбро дерутся против фашистов. Впрочем, торреадоры Севильи отдали себя в распоряжение мятежного генерала Мола...

* * *

Под вечер в местном трактире происходит общее собрание крестьян. Вторичное собрание—вчера уже было собрание по тому же вопросу. Несколько анархистов собрали деревенскую молодежь и об'явили Тардиенту колхозом. На утро возникли споры и ропот. Группа крестьян пришла к Труэва и попросила его, как комиссара, разобраться в этом деле.

Низкая зала с каменным полом и деревянными столбами набита доотказа; тлеет керосиновая лампа: электрический ток берегут для кино; крепкий дух крутого канарского табаку. Если бы не триста черных беретов и не веера у мужчин, можно было бы поверить, что кругом—Кубанская степь.

Труэва произносит небольшую вступительную речь. Он раз'ясняет, что борьба ведется против фашистских помещиков, за республику, за свободу крестьян, за их право устраивать свою жизнь и труд по своему усмотрению. Никто не может навязывать арагонским крестьянам свою волю. В отношении колхоза—это дело могут решить только крестьяне, никто больше. Правительственная колонна и он, комиссар, могут только обещать, что оградят крестьян от чьих бы то ни было насильственных мероприятий.

Общее удовлетворение. Крики: «муй бьен» («очень хорошо»).

Поступает предложение: разрешить присутствовать на собрании только крестьянам и батракам Тардиенты. И другое предложение: присутствовать всем желающим, но говорить только крестьянам. Принимается второе.

Говорит председатель тардиентского синдиката (союз батраков и малоземельных крестьян, нечто вроде комитета бедноты). Он считает, что вчерашнее решение о коллективизации прошло мимо большинства крестьян. Во всяком случае, оно должно быть еще раз обсуждено. Собрание одобрительно шумит.

Голос из задних рядов заявляет, что вчера у табачной лавки очень ругали комитет. Он призывает вчерашних критиков выступить здесь. Буря в зале: протесты и одобрения, свист, крики «муй бьен». Никто не об'является.

Крестьянин средних лет предлагает: работать пока индивидуально, а там, после войны, вопрос встанет опять. Одобрение. Еще два оратора поддерживают это предложение.

Возникает сложный вопрос—раздел урожая этого года на конфискованных землях мятежников. Одни требуют раздела поровну, другие—чтобы синдикат распределил по степени нуждаемости.

Есть еще урожай, не скошенный из-за военных действий. Молодой парень выступает с предложением: пусть каждый скосит себе, сколько может, на свой страх, под огнем фашистов. Кто больше рискует своей шкурой, тот больше и получит. Это встречает одобрение. Но вмешивается Труэва. Он считает предложение недостойным. «Мы все братья и не станем подвергать друг друга опасности из-за мешка зерна». Он предлагает собрать урожай в опасной полосе сообща, а колонна будет охранять крестьян. Зерно разделить по количеству затраченного труда и нуждаемости. Собрание склоняется на сторону предложения Труэва.

Уже восемь часов, и дело идет к концу. Новый оратор нарушает ход собрания. Взволнованными, страстными воплями он убеждает жителей Тардиенты перестать быть эгоистами, начать делить все поровну. Надо подтвердить вчерашнее решение и сейчас же установить свободный коммунизм. Надо конфисковать землю не только у помещиков, но и у средних крестьян.

Крики, свист, ругань, хлопки, возгласы «муй бьен».

Еще пять анархистских ораторов идут в атаку вслед за первым. Собрание растерянно: часть хлопает, часть молчит. Все устали. Председатель синдиката предлагает голосовать. Первый анархист выступает против: разве такие вещи решают голосованием! Нужны порыв, единое стремление, вихрь, вдохновение. При голосовании каждый думает о себе, голосование—это эгоизм. Не надо голосования!

Крестьяне растерянны, шумные фразы обжигают их, и хотя подавляющее большинство настроено против анархистского оратора,—восстановить порядок и голосовать невозможно. Собрание пошло под откос.

Председатель синдиката находит выход. Он предлагает: все, кто хочет хозяйствовать индивидуально,—пусть хозяйствуют. Кто хочет создать коллектив—пусть придет сюда же завтра в девять утра на новое собрание.

Это нравится всем. Анархисты расходятся огорченные.

ВОЕННО-ФАШИСТСКИЙ МЯТЕЖ В ИСПАНИИ

ТЯЖЕЛЫЕ БОИ В РАЙОНЕ ТАЛАВЕРА

(По телеграфу от специального корреспондента «Правды»)

МАДРИД, 31 августа. Вчерашний день прошел в весьма тяжелых боях в юго-западном направлении от Мадрида, у Талавера. Здесь правительственные войска сражаются с превосходными силами противника, весьма хорошо снабженного полученным из-за границы военным снаряжением. На некоторых участках бои продолжались шесть часов без перерыва.

На фронте Гвадаррамы противник также пытался прорвать правительственную линию, но после трехчасового упорного боя был отброшен с большими потерями — убитыми, ранеными и пленными. В этом же районе произошли жестокие схватки в воздухе, повлекшие потери с обеих сторон.

Над Мадридом вчера показались только разведывательные самолеты мятежников.

К северо-востоку от Мадрида в секторе Сигуэнца правительственные силы несколько продвинулись вперед.

Министр народного просвещения Варнес заявил, что им приняты все необходимые меры для защиты художественных сокровищ знаменитого мадридского музея Прадо от воздушной бомбардировки.

Мих. Кольцов.

* * *

ЛОНДОН, 31 августа. (ТАСС). Как передают из Испании, вчера на фронте Ирун—Сан-Себастьян наблюдалось затишье. Обе стороны реорганизуют свои силы и укрепляют позиции. По сообщению корреспондента агентства Рейтер, укрепление позиций правительственных войск происходит под руководством опытных военных специалистов.

Вчера ночью военное судно мятежников «Эспанья» обстреляло позиции правительственных войск в Гвадалупе. Далее к западу мятежники подвергли бомбардировке аэродром Ласарте, к югу от Сан-Себастьяна.

По сообщению специального корреспондента «Дейли телеграф» в Гибралтаре, испанские правительственные крейсера «Лепанто» и «Альмиранте Вальдес» вчера бомбардировали Алжесирас, Сеуту и Карнеро.

По сообщению специального корреспондента «Дейли телеграф» в Хендэй, наблюдающееся дезертирство из рядов иностранного легиона считается зловещим предзнаменованием для мятежников. По словам мадридского корреспондента «Ньюс кроникл», он разговаривал с солдатами иностранного легиона, перешедшими на сторону правительства на фронте Гвадаррамы. Они рассказали, что и другие легионеры пытались перейти на сторону правительственных войск, но были задержаны мятежниками. 18 из них были отправлены в Бургос на расстрел.

ПАРИЖ, 31 августа. (ТАСС). По сообщению из Хендэя, в ночь на сегодня в связи с ежедневными бомбардировками города началась эвакуация из Ируна женщин и детей. Эвакуируемые направились во Францию. Все мужчины, способные носить оружие, остались в Ируне.

Три правительственных самолета бомбардировали казармы Памплоны, где сосредоточены крупные силы фашистов.

Получены сообщения о значительном успехе республиканцев под Уэской. Республиканцы опрокинули колонну мятежников, приближавшуюся к Уэске. Взято много пленных; мятежники потеряли два танка, два орудия, много пулеметов и т. д.

РИМ, 30 августа. (ТАСС). Для фашистской печати, ежедневно расписывающей «успехи» мятежников в Испании, весьма характерны признания «Реджиме фашиста», которая публикует следующую корреспонденцию из Берлина:

«Здесь все более пессимистически оценивают возможность восстановить в короткий срок порядок в Испании. События, развивающиеся в последнее время в районе Ируна и Сан-Себастьяна, подтверждают пессимистические оценки.

Положение генерала Франко, повидимому, неважное, так как движение мятежников нисколько не поддерживается неимущими слоями населения. Напротив, эти слои активно поддерживают мадридское правительство. Имеются уже некоторые признаки того, что и марокканские войска перестают быть базой, на которую до сих пор опиралось движение мятежников. В таких условиях положение последних может стать безнадежным».

ГЕРМАНИЯ СНАБЖАЕТ МЯТЕЖНИКОВ ОРУЖИЕМ

ПАРИЖ, 30 августа. (ТАСС). В «Попюлер» опубликовано заявление, сделанное социалистическим депутатом Гонсалесом Пенья членам иностранной пролетарской делегации Жаку Дюкло и Жаромскому, прибывшим в Мадрид.

«Если бы мы могли вооружить всех тех, кто сочувствует нам и готов вместе с нами драться против фашистских мятежников, — заявил Пенья, — мы бы в несколько дней покончили с мятежом. Тысячи горняков стоят перед осажденным Овиедо. У них имеется только по одному ружью на 5 человек. Я прибыл в Мадрид для того, чтобы потребовать оружия.

Мы хотим победы и мы победим. В интересах Испании, ее народа и международного мира нужно, чтобы мы одержали эту победу как можно скорее.

Мятежники в состоянии сопротивляться лишь потому, что их вооружает международный фашизм».

«Попюлер» опубликовала заявление, подписанное представителем коммунистической партии Франции Жаком Дюкло, членом руководства французской социалистической партии Жиромским, секретарем об'единения профсоюзов Парижского района Экэфф и шведским сенатором Брантингом.

«Будучи свидетелями величественного героизма, проявленного республиканской Испанией, — говорится в этом заявлении, — мы убеждены, что испанский народ уже расправился бы с фашистским мятежом, если бы мятежники не продолжали получать материальную помощь от международного фашизма.

Мы убеждены, что даже после провозглашения эмбарго на вывоз оружия в Испанию германское правительство не только продолжает транспортировать и выгружать в Лиссабоне военное снаряжение, но еще и произвело два дня тому назад подобную же выгрузку оружия в порту Ла Корунья. Эти факты, вопреки утверждениям германского правительства, доказывают, что оно продолжает политику вмешательства в испанские дела».

СОЛИДАРНОСТЬ С ИСПАНСКИМ НАРОДОМ

ЛОНДОН, 31 августа. (ТАСС). Несколько тысяч человек участвовало в демонстрации, организованной советом профсоюзов Манчестера (Англия) в защиту испанского народа.

Вчера вечером после массового митинга в лондонском Гайд-парке большая толпа рабочих двинулась к зданию португальского посольства. Делегация демонстрантов вошла в здание посольства и передала протест против того, что из Португалии посылается оружие испанским фашистским мятежникам.

ПАРИЖ, 30 августа. (ТАСС). В 11-м районе Парижа на митинг солидарности с испанским народом собралось 1.000 человек, в Булонь-Биллянкур (департамент Сены) — 1.000 человек, в Шоле (департамент Мен-э-Луар) — 2.000 человек.

ПРАЗДНИК «ЮМАНИТЕ» ВО ФРАНЦИИ

ПАРИЖ, 31 августа. (ТАСС). На состоявшемся 30 августа традиционном празднике органа французской компартии «Юманите» присутствовало 300 тыс. человек. Парижская печать подчеркивает грандиозный характер праздника.

Выступивший на празднике руководитель французской компартии Кашен указал, что число членов французской компартии вместе с комсомолом составляет 300 тыс. человек и что французская компартия в настоящее время — самая крупная политическая партия во Франции.

«Юманите» распространяется ежедневно в количестве 325 тыс. экземпляров и является самой крупной политической газетой страны.

БОРЬБА ЗА ЕДИНЫЙ И НАРОДНЫЙ ФРОНТ В ЯПОНИИ

ТОКИО, 30 августа. (ТАСС). «Сякай Ундо Цусин» приводит новые факты, свидетельствующие о популярности идей народного фронта в рабочих массах и среди крестьянства. Так, «Независимое об'единение профсоюзов» в префектуре Фукуока — «Фукуока Годо Родо Кумиай» на-днях опубликовало воззвание, в котором призывает к образованию в Фукуока совещательной комиссии рабоче-крестьянских пролетарских организаций для руководства народным фронтом всех рабоче-крестьянских организаций в Фукуока и включения последних во «всеяпонский антифашистский фронт».

ЖЕРТВЫ ТАЙФУНА В КОРЕЕ

ТОКИО, 31 августа. (ТАСС). Агентство Домей Цусин сообщает, что, по данным корейского генерал-губернаторства, в результате тайфуна число человеческих жертв в Южной Корее достигло 1.104 человек убитых, 1.038 раненых и 426 пропавших без вести.

Разрушено 31.282 дома и затоплено 46.225 домов. Затонуло 1.018 различных судов. В 17 местах размыты железнодорожные линии. Снесено 54 плотины.

Погибло свыше 37 тыс. акров рисовых посевов.

ФАШИСТСКОЕ СВИНОЕ РЫЛО И ЕГО ВЫКОРМЫШИ

Рисунок художников КУКРЫНИКСЫ.

АНГЛИЙСКИЕ ЗАЩИТНИКИ ТРОЦКОГО — ГЕСТАПО И ИСТОЧНИКИ ИХ ВДОХНОВЕНИЯ

(По телефону от лондонского корреспондента «Правды»)

ЛОНДОН, 31 августа. Английская буржуазная печать проявляет трогательную заботу о презренном главаре террористической фашистской банды — Троцком, скрывающемся от народного гнева под гостеприимным крылышком лидеров норвежской «Рабочей партии».

Самое характерное при этом заключается в том, что ряд консервативных газет, взявших под защиту этого кровавого фашистского пса, вынужден был признать, что факты, установленные на процессе, не подлежат сомнению. Большое впечатление здесь произвело заявление известнейшего английского юриста Д. Н. Притта (см. «Правду» за 28 августа), который присутствовал на процессе и нашел, что все судебное следствие велось беспристрастно, правильно с юридической точки зрения. Прижатые к стене очевидными фактами, некоторые органы печати, так сказать, после долгого запирательства, были вынуждены сделать кое-какие признания. Так, например, «Сандэй экспресс» заявила в передовой статье:

«На этот счет не может быть сомнений. Заговор против советского правительства действительно существовал».

Консервативная «Йоркшир пост» посвящает сегодня передовую статью советской ноте норвежскому правительству. Смысл статьи таков, что хотя атаман фашистской шайки Троцкий и повинен в организации террористических покушений на руководителей советского правительства и ВКП(б), но все же Норвегия не должна удовлетворить требование советского правительства. Видимо, очень уж дорог в близок фашист Троцкий сердцу консервативной газеты, если она решается выступать в роли прямой укрывательницы разоблаченных убийц, несмотря на то, что она сама признает их преступления.

Следует отметить, что некоторые так называемые «либеральные» газеты и лейбористская «Дейли геральд» не отстают в этом вопросе от консерваторов. В распространении злостных клеветнических вымыслов о Советском Союзе «Дейли геральд» по достоинству занимает первое место среди адвокатов троцкистско-зиновьевских преступников. Изо дня в день эта газета не перестает кричать о «терроре» в СССР и в ряде случаев оставляет позади в придумывании различных небылиц о Советском Союзе даже такие базарные листки, как «Дейли экспресс».

«Дейли уоркер» выступает сегодня с резкой статьей против этой кампании, проводимой «Дейли геральд». В передовой статье «Дейли уоркер» требует, чтобы «Дейли геральд» предъявила доказательства в подтверждение своих бессмысленных антисоветских вымыслов. Заслуживает внимания одно место из передовой статьи «Дейли уоркер», в котором указывается, где находятся те источники, откуда лейбористский орган черпает свои антисоветские ложь: «Дейли уоркер» утверждает, что все эти вымыслы прямо списаны со страниц германской фашистской печати.

«Хорошо известно, — продолжает газета, — что дипломатический корреспондент «Дейли геральд» поддерживает весьма дружественные сношения с германским посольством в Лондоне».

И. Ерухимович.

РОСТ ДОРОГОВИЗНЫ

(По телефону от берлинского корреспондента «Правды»)

БЕРЛИН, 31 августа. Опубликованный имперским статистическим управлением последний индекс прожиточного минимума (за июль) свидетельствует о дальнейшем нарастании дороговизны. По сравнению с июнем индекс прожиточного минимума увеличился на 0,8 процента, составляя 125,3 против 124,5 (1913 год — за 100). Имперское статистическое управление об'ясняет увеличение индекса ростом цен на продукты питания. Индекс стоимости продуктов питания составил в июле 124,0 против 122,8 в июне.

Как отмечает журнал «Вирткшафт унд статистик», в июле начался рост цен на картофель и мясо. По данным этого журнала, по сравнению с 1933 годом индекс стоимости продуктов питания в Германии возрос на 9,3 проц.

Эти тщательно приглаженные данные официальной статистики, разумеется, не отражают подлинного роста дороговизны в Германии, но все же и они показывают, что из года в год, из месяца в месяц положение широких трудящихся масс все ухудшается, ибо реальная зарплата неизменно падает.

Ближний Шахту орган «Дойче фольксвиртшафт» указывает, что увеличение зарплаты квалифицированным рабочим в настоящее время «несовместимо с интересами государства», ибо это вызовет дальнейший рост цен.

Министерство продовольствия запретило на срок в течение трех недель — с 1 по 21 сентября — производство ряда сортов колбасы из свежей свинины. Эта мера мотивируется тем, что на рынок поступает недостаточное количество свиней для убоя.

И. Гофман.

ФАШИЗМ — ЭТО ВОЙНА

ВОЕННАЯ ПОДГОТОВКА ГЕРМАНИИ

Польская газета «Наш пшеглонд» отмечает, что Германия все более усиливает свои вооружения на германо-чехословацкой границе. Газета пишет:

«Вдоль границы производятся работы по возведению укреплений и строятся новые казармы... Наряду с этим происходит усиленное строительство железных дорог, приуроченное к стратегическим планам, при чем самая густая железнодорожная сеть, кроме многочисленных автострад, расположена в пограничных районах. Между городами Герлиц и Бауцен строятся тоннели, соединяющие эти города с фортами.

Вдоль необычайно широких дорог и новых автострад строятся здания с бетонными сводами, предназначенные якобы для батальонов труда и хранения рабочих инструментов. Но легко догадаться, какова их настоящая цель!.. В Чопау построен большой аэродром, который только в ограниченных размерах обслуживает гражданскую авиацию. В местности Гросрюкерсвальде, в десяти километрах от границы, заканчивается строительство аэродрома. Этот аэродром очень хорошо замаскирован и в нем имеется много подземных ангаров и помещений для войск».

* * *

Газета «Наш пшеглонд» сообщает о «высылке в Рейнскую зону германских рабочих на принудительные работы по возведению укреплений». По словам газеты, на строительстве казарм и укреплений на германо-французской границе работает 120 тыс. человек. В связи с этим металлообрабатывающая и строительная промышленность Западной Германии была лишена квалифицированных рабочих.

По требованию предпринимателей власти освободили от военных работ значительную часть рабочих из районов Западной Германии, а на их место в принудительном порядке перебросили 80 тысяч квалифицированных рабочих из Центральной и Восточной Германии. (ТАСС).

ПОПЫТКА ОРГАНИЗОВАТЬ ВСТРЕЧУ ГИТЛЕРА С МУССОЛИНИ

ЛОНДОН, 29 августа. (ТАСС). Берлинский корреспондент «Дейли телеграф» сообщает из авторитетных кругов, что в Берлине делают попытки убедить Муссолини приехать в Германию этой осенью, чтобы встретиться в Мюнхене с Гитлером.

ПАРИЖ, 30 августа. (ТАСС). Газеты приводят сообщение римского корреспондента агентства Гавас, в котором говорится:

«В авторитетных кругах отрицают наличие каких-либо переговоров или дипломатических шагов, которые оправдали бы циркулирующие за границей слухи о предстоящей встрече Муссолини с Гитлером. В некоторых кругах Берлина утверждают также, что эта встреча должна будет повести прежде всего к образованию блока антимарксистских государств Центральной Европы. Италия до сих пор постоянно заявляла о своей враждебности к политике, ставящей себе целью создание блоков, поскольку она могла бы лишь повести к тяжелым международным осложнениям».

* * *

РИМ, 31 августа. (ТАСС). Согласно сообщению агентства Стефани, Муссолини после окончания военных маневров на юге Италии произнес речь, в которой, касаясь вопроса о вооруженных силах Италии, заявил:

«В течение нескольких часов по простому приказу мы в состоянии мобилизовать 8 миллионов человек. Мы желаем мира со всеми. Однако после катастрофического провала конференции по разоружению перед лицом начавшейся гонки вооружений, которая сейчас уже не может быть приостановлена, лозунг каждого итальянца может быть только один: необходимо быть настолько сильным, чтобы встретиться лицом к лицу с любыми неожиданностями».

ЗАЯВЛЕНИЕ РУМЫНСКОГО ПРЕМЬЕРА

БУХАРЕСТ, 31 августа. (ТАСС). Румынский премьер Татарреску сделал заявление, в котором, касаясь внешней политики, сказал:

«Правительство будет продолжать внешнюю политику всех предшествовавших правительств об'единенной Румынии, политику, которую в последнее время проводил Титулеску. Я и в этот раз выражаю ему глубокую признательность за большие услуги, оказанные им стране и правительству в период нашей совместной работы. Эта внешняя политика имеет следующие постоянные цели: защита границ и охрана мира; установление все более тесных и более активных отношений с нашими союзниками — Малой и Балканской Антантами, с Польшей, Великобританией и прежде всего с Францией, с которой мы неразрывно связаны всеми интересами и всеми идеалами нашего народа; установление дружественных отношений со всеми государствами, в том числе с Советским Союзом и со всеми нашими соседями.

Таковы постоянные цели нашей внешнеполитической деятельности. Укрепление существующих союзов, активное сотрудничество во всех мероприятиях, направленных к созданию единого фронта неделимого мира и коллективной безопасности — вот неизменные основы нашей внешней политики. Мы будем осуществлять эту политику без каких-либо колебаний».

БУХАРЕСТ, 30 августа. (ТАСС). Широко комментируя создание нового румынского правительства, большая часть печати Румынии считает происшедшую перемену «разыгранной комедией» в целях устранения бывшего министра иностранных дел Титулеску и указывает, что это приведет к ухудшению внутреннего и внешнего положения Румынии.

Газета «Универсул» пишет: «Эта игра не поможет укреплению правительства, лишенного во внешней политике авторитета, доверия и связей, которыми пользовался Титулеску».

ПАРИЖ, 31 августа. (ТАСС). Многие французские газеты подчеркивают, что отстранение Титулеску — результат усиленной деятельности фашистских элементов в Румынии. Однако в то же время газеты утверждают, что и без Титулеску румынское правительство будет проводить прежнюю внешнеполитическую линию.

ЛОНДОН, 31 августа. (ТАСС). Большинство английских газет выражает мнение, что образование нового правительства в Румынии без Титулеску означает шаг к более тесным отношениям между Румынией и Германией.

РИМ, 31 августа. (ТАСС). Итальянская печать встретила с демонстративным удовлетворением создание нового румынского правительства без участия Титулеску, в котором, по утверждению газет, были «очень заинтересованы Париж и Лондон».

ПРИБЫТИЕ РЫДЗ-СМИГЛЫ В ПАРИЖ

ПАРИЖ, 31 августа. (ТАСС). Генеральный инспектор вооруженных сил Польши генерал Рыдз-Смиглы прибыл вчера в Париж. На вокзале Рыдз-Смиглы встретили военный министр Даладье, представитель министра иностранных дел, представители генерального штаба армии и генерального штаба авиации и другие государственные деятели.

ПАРИЖ, 31 августа. (ТАСС). Вся французская печать полна сообщений о торжественной встрече прибывшего вчера в Париж генерального инспектора вооруженных сил Польши генерала Рыдз-Смиглы.

По поводу приезда Рыдз-Смиглы в Париж «Пти парижьен» указывает, что Блюм и Дельбос имеют все основания не отказываться от франко-польской солидарности, особенно в момент, когда Германия сосредоточивает свои усилия для агрессивных действий против Восточной Европы.

«Понятно, — пишет газета, — что мы не сможем дать Польше никаких точных обещаний, не имея предварительных гарантий, что она порвет свои связи с гитлеризмом. В собственных интересах польской нации — не быть на поводу у гитлеризма. События в Данциге показали ей, что Берлин рассматривает ее не столько в качестве союзника, сколько в качестве вассала. Во Франции же Польша найдет совсем другое отношение».

ВАРШАВА, 31 августа. (ТАСС). Все газеты помещают подробные сообщения о пребывании генерального инспектора вооруженных сил Польши генерала Рыдз-Смиглы в Париже. Газеты помещают речь генерала Рыдз-Смиглы, произнесенную им вчера в польском посольстве в Париже на приеме представителей поляков, проживающих во Франции.

В связи с пребыванием Рыдз-Смиглы в Париже «Курьер поранны» и «Иллюстрованы курьер подзенны» выступают с антисоветскими статьями.

ОТКРЫТИЕ ПЕРВОГО МЕЖДУНАРОДНОГО ЮНОШЕСКОГО КОНГРЕССА ЗАЩИТЫ МИРА

ЖЕНЕВА, 31 августа. (ТАСС). Сегодня вечером открылся первый международный юношеский конгресс защиты мира. С приветственной речью выступил председатель международной федерации союзов друзей Лиги наций бельгийский сенатор Роллен.

ФАШИЗМ — ЭТО ГОЛОД

ПРОДОВОЛЬСТВЕННЫЙ КРИЗИС В ГЕРМАНИИ

◇ ◇ ◇

ОБЗОР ИНОСТРАННОЙ ПЕЧАТИ

◇ ◇ ◇

«Облетели цветы, догорели «огни» громоздкого и жалкого фарса фашистской спортивной олимпиады в Германии. Наступили серые неприятные будни, исчезло продовольствие, вновь появились очереди, товары — «только для знакомых», повышаются налоги, дорожают продукты... Уныло, мрачно в фашистском государстве.

А как готовились к олимпиаде! Какая шумиха была поднята! Было сделано все, чтобы убедить иностранцев в том, что фашистская Германия — страна благополучия. Берлинский корреспондент американского журнала «Нейшен» рассказывает, как гримировались фашисты под благосостояние, как пытались цветными заплатами прикрыть нищету масс, завуалировать средневековые нравы, дикость и варварство фашистской диктатуры.

«По распоряжению государственного комиссара Липперта, — пишет корреспондент «Нейшен», — сушка белья на балконах рабочих домов была запрещена, мусорные ящики было приказано убрать с видных мест, плевать на тротуары строго воспретили, и все входные двери в домах было предписано держать открытыми до десяти часов. Полицейские до неприятного были вежливы и предупредительны с иностранцами даже в тех случаях, когда они нарушали все священные прусские законы и ограничения. Официантов, шоферов такси, носильщиков и рассыльных обучали английскому языку в различных кафе Вестена (буржуазные кварталы Берлина). Всех обучали приветливо улыбаться (в фашистской Германии люди от этого давно отвыкли). Предписаны были смех, веселье и бодрость...

Газета «Штюрмер» (известный грязный антисемитский листок) встречалось только на тех улицах, где не бывают иностранцы. Постепенно эта порочная антисемитская газета исчезла, и газетные киоски, где она была выставлена, сами выкрасили, чтобы скрыть антисемитские лозунги».

Специальный комитет министерства пропаганды разработал программу привлечения иностранцев, которую Функ, правая рука Геббельса, сформулировал следующим образом:

«Иностранцы, приезжающие к нам, должны видеть, что наш вождь Адольф Гитлер создал страну единого германского народа... Каждый германский владелец отеля, каждый служащий отеля, лакей, шофер представляют перед иностранцами фашистский строй. Поэтому они обязаны вести себя соответствующим образом и не позорить свою родину... Иностранный туризм — средство для завоевания престижа в глазах всего мира».

Принимались и другие меры, которые должны были создать впечатление «изобилия» в стране.

«За последние два месяца, — пишет корреспондент «Нейшен», — германские правительственные органы припрятывали яйца и другие продукты, которые имеются давно на в избытке в Третьей империи».

Легковерные люди поддались в самой Германии на эту удочку.

«Все торговцы в Берлине и Германии, — сообщает корреспондент «Нейшен», — были охвачены «экономической надеждой». Любой делец на вопрос, как его дела, пожимал плечами и говорил: «Да, но когда придет олимпиада...» Один из представителей агентств по распространению иностранных газет жаловался мне, что за всю зиму и весну в Берлин почти не приезжали иностранцы, но тут же добавил со странным огоньком в глазах: «Но когда, наконец, настанет олимпиада...»

Пришла олимпиада, появилась икра, появились яйца, появились продукты. Кончилась олимпиада, исчезла икра, исчезли яйца, исчезло мясо, и в германской печати появилось мрачное официозное сообщение, смысл которого: «Немцы, затягивайте туже кушаки». В тексте этого сообщения, опубликованного в «Цейтунгсдинст дес рейхснерштанцес», говорится:

«В отношении снабжения мясом в настоящее время невозможно удовлетворить запросы потребителей... В настоящий момент недостает годных для убоя свиней, так как в 1935—1936 хозяйственном году, как и в предыдущие годы, не было возможным пополнить недостаточный урожай кормовых с соответственным ввозом из-за границы. Кроме того, неблагоприятная погода задержала сбор урожая...

Главное об'единение германской животноводческой промышленности принимает меры, чтобы производилось по возможности равномерное распределение наличных свиней... Необходимое в данный момент известное сокращение потребления мяса будет повсюду возможным без больших затруднений».

Затруднения будут разрешены... «мармеладом» (мармелад взят в кавычки потому, что это отнюдь не тот продукт, который привыкли потреблять у нас: германский «мармелад» — это второсортный вид повидла, который делается из наименее доброкачественных фруктов; «мармелад» был основной пищей в Германии во время войны, его давали даже военнопленным). А потребление «мармелада» растет неимоверно. И если в 1932 году потребление его составляло 800 тыс. центнеров, то в 1935 г. оно достигло двух миллионов центнеров. По этому поводу выходящая в Праге «Дейче фольксцейтунг» цитирует следующее сообщение из германской печати:

«Потребление «мармелада» растет. Это констатация, которая радует. В 1932 году в Германии было потреблено 800 тыс. центнеров мармелада, в 1935 году — 2 миллиона. Но этим отнюдь не достигнут еще желательный предел».

Предел нищеты в фашистской Германии, оказывается, еще не достигнут, несмотря на то, что, по данным польской газеты «Роботник», рост дороговизны в Германии за 1932—1936 годы составил в среднем 40 проц., а некоторые продовольственные продукты вздорожали на 100 проц. Так, например, цена на масло возросла втрое, на свиное мясо — почти вдвое, на говядину и колбасу — также почти вдвое.

Если к этому добавить неизменное снижение зарплаты и такое же неизменное повышение налогов, то картина ясна. Великое «достижение» фашистской олимпиады — гнусный «мармелад» и тяжкое бремя вооружения.

ШКОЛЬНИКИ ПРИСТУПАЮТ К ЗАНЯТИЯМ

Каникулы позади. Сегодня 541 тысяча юных москвичей приступают к занятиям в школах. 72 тысячи восьмилетних ребятишек впервые сядут за парту. Первый день учебы для них будет большим праздником. Домоуправления организуют проводы малышей в школы. Директора, учителя, старшеклассники будут встречать новичков. В празднично убранных классах они проведут с ними беседы о Международном юношеском дне. Предприятия-шефы поднесут первоклассникам подарки. Учащиеся старших классов вместе со всей молодежью Москвы пойдут на Красную площадь. Вечером в школах состоятся праздники, посвященные Международному юношескому дню и началу учебного года.

В новом учебном году в Москве будут работать 567 школ. В первой смене с утра будет обучаться около 360 тысяч детей (67 проц. всех школьников), и только 180 тысяч, преимущественно старшеклассников, будет заниматься во второй смене.

Во всех районах столицы проведены учительские конференции по вопросам преподавания истории, географии и иностранных языков.

В связи с началом учебного года тов. Хрущев послал приветствие учителям и школьникам Москвы.

Учебный год начался. Уже за несколько дней до начала занятий ребята навестили свои школы. На снимке: второклассница 23-й школы Кировского района Москвы **Валя Драгина** рассказывает о школе новичкам **Октябрине Перовой, Марусе Потаповой и Клаве Григорьевой.**

Фото Б. Вдовенко

Лос-Анжелос—Москва

ПОЗАДИ 10.000 КИЛОМЕТРОВ!

САМОЛЕТ «Н-208», *1 сентября* 1 ч. 29 мин. **(Радио).** Сейчас летим в Якутск. Идем над живописными берегами Лены, над тундрой, над бескрайними просторами Якутии. От Лос-Анжелоса пролетели уже 10.000 километров будущего воздушного пути между Советским Союзом и Соединенными Штатами Америки, новой северной трассы между Старым и Новым Светом.

Привет читателям «Правды» с борта самолета «Н-208». Скоро Москва! Сейчас переходим полярный круг.

СИГИЗМУНД ЛЕВАНЕВСКИЙ.
ВИКТОР ЛЕВЧЕНКО.

119.634 вагона погружено 30 августа

Отмечая годовщину стахановского движения, железнодорожники советской страны дали 30 августа небывалую погрузку. В этот день погружено 119.634 вагона—132,9 процента суточного плана. До сих *пор рекордной считалась погрузка 30 июля.* Тогда, во Всесоюзный день железнодорожного транспорта, было погружено 116.935 вагонов. (ТАСС).

Новый рекорд Бусыгина

ГОРЬКИЙ, 31 августа. (ТАСС). Годовщину стахановского движения стахановец автозавода им. Молотова орденоносец тов. Бусыгин ознаменовал новым рекордом. За 7 часов он отковал 1.512 коленчатых валов при норме 1.100 штук, перекрыв тем самым поставленный им ранее рекорд — 1.476 валов за смену.

МЕТАЛЛ ЗА 29 АВГУСТА
(в тысячах тонн)

	План.	Выпуск.	% плана.
ЧУГУН	41,3	39,4	95,5
СТАЛЬ	46,2	46,5	100,7
ПРОКАТ	36,0	36,6	101,6

УГОЛЬ ЗА 29 АВГУСТА
(в тысячах тонн)

	План.	Добыто.	% плана.
ПО СОЮЗУ	366,7	342,9	93,5
ПО ДОНБАССУ	222,9	206,8	92,8

РАБОТА ЖЕЛЕЗНЫХ ДОРОГ

30 августа

ДОРОГИ.	Начальники дорог.	Процент выполнения плана погрузки.	Процент выполнения плана разгрузки.	Процент обеспечения вагонами.
Калининская	Торопченов	197	165	107
Омская	Фуфрянский	214	145	88
Донецкая	Левченко	99	89	92
Казанская	Базеев	131	108	95
Томская	Ваньян	124	124	85
Красноярская	Мирский	260	158	103
Кировская	Ледник	148	155	113
Им. Кагановича	Шахгильдян	140	122	96
Им. Ворошилова	Дашко	107	95	88
Одесская	Суслов	137	110	115
Ленинская	Кучмин	134	94	115
Закавказская	Розенцвейг	162	128	128
Белорусская	Владимирский	140	118	107
Южно-Уральск.	Князев	181	138	116
Горьковская	Бадышев	110	120	94
Северная	Федан	121	103	89
Западная	Русанов	125	90	120
Амурская	Рутенбург	210	175	149
Октябрьская	Синев	132	101	119
Сталинградск.	Гродис	145	105	108
Юго-Западная	Зорин	131	105	113
Сталинская	Трестер	98	93	99
Им. Молотова	Друскис	455	251	138
Им. Куйбышева	Ковылкин	152	126	147
Восточносибир.	Крохмаль	177	104	121
Северокавказ.	Маевский	119	77	108
М.-Окружная	Фалеев	122	85	142
М.-Киевская	Жуков	140	89	129
Рвз.-Уральск.	Кавтарадзе	134	83	120
Оренбургская	Подшивалин	190	146	164
Ашхабадская	Еремеев	158	130	149
Ташкентская	Пронофьев	186	133	136
Турксиб	Михайленко	191	81	146
Юго-Восточная	Арнольдов	179	110	131
Ярославская	Винокуров	124	93	111
Дальневосточн.	Ламберг	101	112	157
Москва—Донб.	Емшанов	122	132	170
Им. Дзержинск.	Амосов	159	123	148
Южная	Шушков	99	77	153

Погружено всего: 119.634 ваг. 132,9 проц.
Разгружено » 100.360 » 110,3 »

НОВАЯ ДОМНА ДАЛА ПЕРВЫЙ ЧУГУН

ТУЛА, 31 августа. (ТАСС). Вторая домна Новотульского металлургического комбината первые сутки работала вполне нормально. Вчера, в 20 часов, был спущен первый шлак. Сегодня, в 1 час 50 минут, домна дала первые 50 тонн доброкачественного чугуна. Все механизмы и агрегаты работают безукоризненно. Подача шихты усиливается.

НАРУШЕНИЕ ЗЕМЕЛЬНОГО ЗАКОНА В ТАТАРИИ

КАЗАНЬ, 31 августа. (ТАСС). Прокуратурой Татарской республики обнаружены факты сдачи земли на исполыных условиях. Так например, директор совхоза «Агробаза», Мамадышского района, Ханров в 1936 году сдал в аренду сроком на один год 90 га лугов колхозу «Новая Анзирка», Елабужского района.

Установлено также, что отдельные колхозы сдают в аренду луга другим колхозам. Вот пример: председатель колхоза «Боевик», Пестречинского района, Романов В. И. сдал в аренду колхозу им. Вахитова 20,5 га лугов.

За грубейшее нарушение закона виновные привлечены к уголовной ответственности.

ВСЕСОЮЗНЫЙ РЕКОРД АВТОМОБИЛИСТА ЦВЕТКОВА

ЛЕНИНГРАД, 31 августа. **(Корр. «Правды»).** Вчера под Ленинградом на Киевском шоссе состоялись автомобильные гонки на дистанцию в 1 километр с хода и с места.

Первое место в обоих видах соревнований занял водитель тов. Г. Г. Цветков с механиком Лаврентьевым на машине «ГАЗ» с полуобтекаемым кузовом. Цветков побил им же недавно установленный всесоюзный рекорд, пройдя с хода 1 километр в 31,9 секунды (*среднечасовая скорость*—112,85 километров), 1 километр с места пройден им в 42,5 секунды.

ПО СЛЕДАМ МАТЕРИАЛОВ «ПРАВДЫ»

«КАК В ЛЕНИНГРАДЕ ОТМЕНИЛИ ОТКРЫТУЮ ТОРГОВЛЮ ТЕТРАДЯМИ»

Заметка, помещенная в газете «Правда» от 28 августа под заголовком «Как в Ленинграде отменили открытую торговлю тетрадями», правильно отражает в основном положение, создавшееся в Ленинграде по торговле тетрадями и перьями.

Ленинградский горвнуторг, проводя необходимые мероприятия по организации продажи тетрадей и перьев непосредственно в школах, допустил резкое сокращение продажи тетрадей и перьев в магазинах, *что являлось ошибочным.*

Наркомвнуторгом СССР даны указания о сохранении нормальной продажи тетрадей в магазинах. По полученным сведениям, торговля тетрадями в Ленинграде за 28 и 29 августа протекала нормально.

Народный комиссар внутренней торговли СССР ВЕЙЦЕР.

Сегодня начинается призыв в Красную Армию

Сегодня утром во все призывные пункты Москвы и области прибудут первые призывники 1936 года.

Столица давно уже начала подготовку к призыву. Будущие красноармейцы за прошлую зиму и это лето получили первое знакомство с боевой техникой, они повышали также свои общие знания. И в этом году Москва дает Красной Армии такое пополнение, какого не давала еще ни в одном году.

Среди призывников нет ни одного неграмотного. *Около 8 тысяч малограмотных,* готовясь к призыву, старательно изучали русский язык, математику, географию и сейчас сдали испытания за 4 класса средней школы. Из Москвы и области в Красную Армию идет около 25 тысяч стахановцев, 1.339 бригадиров производственных и колхозных бригад, 330 мастеров, около 600 техников и больше 100 инженеров, 220 председателей сельских советов и колхозов, тысячи ворошиловских стрелков, парашютистов, планеристов.

Столица и область дают Красной Армии и физически крепкое пополнение. Все призывники прошли диспансеризацию.

По традициям прошлых лет электромбинат имени Куйбышева — передовик оборонной работы — и в этом году в первый день призыва организует большой вечер проводов своих призывников.

Конференция Международной авиационной федерации

На-днях в Варшаве состоялась 36-я конференция Международной авиационной федерации (ФАИ). На конференцию выехали советские делегаты — председатель правления Центрального аэроклуба СССР тов. Горшенин и начальник аэроклуба комбинат тов. Дейч.

Вчера корреспондент «Правды» беседовал по телефону с находящимся в Варшаве тов. Дейчем.

— В работах конференции, — говорит тов. Дейч, — приняли участие представители аэроклубов 24 стран. Она прошла очень оживленно.

Конференция приняла предложение советской делегации о разделении планерного раздела спортивного кодекса на одноместные и многоместные планеры. Принято также решение о дополнении кодекса разделом парашютных рекордов. До сих пор ФАИ парашютных рекордов не учитывала.

Конференция приняла предложение французских аэроклубов о новом способе установки приборов при высотных полетах. Для детальной проработки вопроса создана комиссия.

За выдающиеся заслуги в авиации конференция присудила золотую медаль недавно окончившемуся знаменитому конструктору Луи Блерио.

Конференция закончилась 30 августа. В тот же день, в присутствии делегатов, был дан старт международным воздухоплавательным состязаниям на кубок Гордон-Беннета. В них участвуют авиаторы Польши, Франции, Германии, Швейцарии и Бельгии. Американские и испанские аэронавты на состязания не прибыли.

В полет отправилось 9 аэростатов.

ОБМЕН ОБЛИГАЦИЙ

Трудящиеся Советского Союза единодушно приветствовали закон правительства о выпуске займа «Второй пятилетки» (*выпуск четвертого года*) *и о проведении* конверсии. Об этом свидетельствует хотя бы тот факт, что подписка на новый заем достигла 4.828 миллионов рублей, значительно превысив сумму подписки на заем «Второй пятилетки» выпуска третьего года.

Сегодня в 4-х крупнейших городах Советского Союза — Москве, Ленинграде, Киеве и Минске начинается непосредственное проведение в жизнь конверсии—обмен облигаций старых займов на облигации займа «Второй пятилетки» (выпуск *четвертого года). С 20 сентября* в эту кампанию включаются Днепропетровск и Челябинск, с 25 сентября—Харьков, Ростов-на-Дону и Горький и т. д.

Обмен облигаций — крупнейшее хозяйственно-политическое мероприятие. О больших масштабах этой работы ярко говорят следующие цифры: в СССР — около 50 миллионов держателей облигаций государственных внутренних займов. По данным на 25 августа, подали заявки на обмен 34.270 тысяч человек. Сумма их заявок достигла 10.283.100 тыс. рублей.

Характер заявок свидетельствует о том, что трудящиеся одобрили решение о выпуске облигаций крупных купюр. Облигации достоинством в 500, 300, 200 и 100 рублей составляют 34,6 проц. общей суммы заявок. В результате обмена количество облигаций на руках у населения с 860 миллионов штук, по предварительным подсчетам, снизится до 211 млн штук.

Обмен в Москве, Ленинграде, Киеве и Минске будет производиться непосредственно *на предприятиях и в учреждениях. Для* неорганизованного населения создаются обменные пункты при сберкассах. В Москве сегодня начнут обмен 317 предприятий и учреждений и 129 сберкасс.

На облигации займа «Второй пятилетки» (выпуск четвертого года) будут обмениваться облигации следующих займов: «3-го займа индустриализации», «Пятилетка в четыре года», «3-го, решающего года пятилетки», *«4-го, завершающего года пятилетки»* и всех трех выпусков займа «Второй пятилетки». (ТАСС).

Честность

ЛЕНИНГРАД, 31 августа. **(Корр. «Правды»).** Заводская газета «Красного треугольника» описывает ряд характерных фактов, имевших место на заводе.

Уборщица механического цеха Матрена Васильевна Тарасова, подметая пол, нашла под столом две пачки денег на сумму 539 руб. Не колеблясь ни минуты, тов. Тарасова немедленно отнесла деньги старшему бухгалтеру.

— Оповестите, пожалуйста, поскорее о находке, — сказала она, — чтобы человек, потерявший деньги, не беспокоился.

Как потом выяснилось, эти деньги были утеряны кассиром Розовым.

Работница Писюгина потеряла 250 рублей и рабочий номер. Их нашла работница цеха ширпотреба тов. Федорова. Она немедленно начала искать по всему заводу владельца номера и денег. Нашла и собственноручно вручила находку потерявшей.

Главный кассир «Красного треугольника» тов. Капралов нашел в помещении кировского отделения Госбанка пачку червонцев на сумму 3 тыс. рублей. Тов. Капралов немедленно сдал найденные деньги управляющему отделением банка. Впоследствии выяснилось, что деньги потеряли одни из кассиров, посетивших в этот день банк.

ВОСХОЖДЕНИЕ НА ВЫСОЧАЙШУЮ ВЕРШИНУ ТЯНЬ-ШАНЯ

АЛМА-АТА, 31 августа. (ТАСС). 25 июля из Алма-Ата вышли на покорение высочайшей вершины Тянь-Шаня Хан-Тенгри (около 7.000 метров) 14 молодых отважных альпинистов. Смельчакам предстояло преодолеть малодоступные снежные хребты, крупнейший в мире ледник Инылчек и взобраться на вершину, представляющую собой мраморную скалу двухкилометровой высоты, где еще не бывала нога человека. Альпинисты не взяли с собой радиоустановки, и поэтому с 3 августа связь с ними была прервана. 26 августа на поиски альпинистов вылетели из Алма-Ата самолеты, которые обнаружили на леднике Инылчек на высоте 4.300 метров базу участников похода. С самолетов альпинистам было сброшены полотно *для сигналов и продовольствие.* С этого времени связь с альпинистами не прекращалась.

31 августа в 12 часов дня летчик тов. Емельянов прочел на поверхности ледника выложенную из полотна участниками похода надпись: **«Пик взят».**

Таким образом, впервые совершено восхождение на Хан-Тенгри — высочайшую вершину Тянь-Шаня.

Почему в Москве нехватает газа?

Уже несколько дней население Москвы и отдельные заводы, пользующиеся светильным газом для бытовых и производственных целей, ощущают в нем сильный недостаток. Газовые установки в домах (плиты, колонки для ванн и прочее) почти сплошь бездействуют. Не на чем согреть воду, приготовить пищу. Заводские установки, отапливаемые газом, в 2—3 раза сократили работу.

В тресте «Мосгаз», который ведает распределением газа среди потребителей, всю ответственность за создавшееся положение сваливают на заводы-поставщики. На заводах, производящих газ, говорят в тресте, нет элементарного порядка. Реторты загрязнились, нет рабочей силы. Заводы резко сократили подачу газа тресту. Например, 30 августа вместо 75 тыс. кубометров газа было выработано только 17.360 кубометров.

Как *могло случиться, что газовое хозяйство* столицы вдруг оказалось в таком критическом положении?

Оказывается, что основная причина перебоев в снабжении столицы светильным газом кроется в том, что завод «Нефтегаз» (основной поставщик газа) никак не может найти 40 человек, чтобы прочистить загрязненные реторты. На заводе нет порядка.

Это можно об'яснить только бесхозяйственностью, безрукостью тех организаций, кому это дело доверено.

На газовых заводах нужно навести порядок, виновных привлечь к строгой ответственности и обеспечить в ближайшие дни бесперебойное снабжение потребителей газом.

КОНЦЕРТЫ ЧЕХОСЛОВАЦКОГО ХОРА

Сегодня в Москву приезжает чехословацкий хор «Типография». Все участники хора — рабочие полиграфической промышленности. Хор существует более 35 лет.

Летом в Чехословакии с большим успехом выступал советский хор Всесоюзного радиокомитета. Приезд хора «Типография», приглашенного в СССР Всесоюзным комитетом по делам искусств, является ответным визитом. Хор «Типография» 2 сентября выступит в большом зале Консерватории, а 3 сентября в Зеленом театре Центрального парка культуры и отдыха им. Горького. В программу концертов включены народные чехословацкие песни.

Кроме Москвы, хор «Типография» даст концерты в Ленинграде и Киеве. Хор пробудет в СССР 10 дней.

ЧЕХОСЛОВАЦКИЕ ЛЕТЧИКИ ПРОЛЕТЕЛИ БЕЗ ПОСАДКИ 1.651 КИЛОМЕТР

Вчера к месту посадки чехословацких летчиков, совершивших беспосадочный перелет из Праги в Москву на побитие международного рекорда дальности для легкомоторных самолетов, выехали спортивные комиссары Центрального аэроклуба СССР тт. А. В. Любарский и М. С. Кринский.

В сопровождении полковника тов. Райничера они осмотрели пломбы, опечатывающие барографы, установленные на самолете, и отметили полную их сохранность. Комиссары составили акт, в котором удостоверили место, долготу и широту, а также час посадки. По предварительным исчислениям, летчики покрыли без посадки 1.651 километр.

Международный рекорд дальности полета по прямой для спортивных самолетов, весящих меньше 280 килограмм, был установлен 20 мая этого года американскими *летчиками Робертом Турнером и Георгом* Крайгом. Они пролетели без посадки 1.051 километр.

ПОЖАР НА ПАРОХОДЕ «ДЕСНА»

25 августа на пароходе «Десна» в районе острова Колгуева (Баренцово море) возник пожар в нижнем трюме. На борту парохода находилось 165 пассажиров и груз для зимовщиков мыса Нордвик.

В виду того, что принятыми мерами пожар ликвидировать сразу не удалось, капитан парохода тов. Карасев высадил на остров Колгуев всех пассажиров, а сам направил судно на мелкое место и, открыв кингстоны, затопил третий трюм. Судно осело на дно, но затопить полностью трюм не удалось. *Пожар продолжался.*

К 26 августа от непрерывного огня палуба, отделяющая верхний трюм от нижнего, сильно нагрелась. Создалась угроза воспламенения верхнего трюма с грузом горючего. К 9 часам утра огонь из третьего трюма перебросился в четвертый. По распоряжению капитана был затоплен и четвертый трюм. В результате мер, принятых капитаном парохода, и самоотверженной борьбы экипажа, пожар на судне к 28 августа удалось ликвидировать. Особо отличившихся в ликвидации пожара Народный комиссариат водного транспорта представляет к премированию.

Капитану «Десны» Наркомводом дано указание итти в Архангельск, выгрузить испорченный груз, принять другой и снова следовать в Арктику.

ПРОИСШЕСТВИЯ

✻ **Засада бандитов.** На-днях к стоявшему на посту у Устинского моста (Москва) милиционеру Чичкину прибежал запыхавшись молодой человек и заявил, что на улице Володарского в доме № 14 «режут» человека. Вместе с неизвестным милиционер отправился на место происшествия. Едва только Чичкин вошел во двор, как сзади из засады выскочили двое неизвестных и ударили милиционера по голове железной палкой, пытаясь его убить. Похитив нужные документы, бандиты скрылись. Милиционеру была оказана скорая помощь.

Вчера работники Московского уголовного розыска арестовали участников шайки бандитов Нежданова-Петрова, Иванова и Корнеева, пытавшихся убить милиционера.

ПАРТИЗДАТ ЦК ВКП(б)

Вышла из печати и поступила в продажу книга о героическом перелете самолета «АНТ-25».

ПО СТАЛИНСКОМУ МАРШРУТУ
ВЫПУСК I. Перелет Москва — Николаевск-на-Амуре. Стр. 226, цена 1 руб., в переплете 2 руб.

ПО СТАЛИНСКОМУ МАРШРУТУ
ВЫПУСК II. Возвращение — остров Удд — Москва. Стр. 207, цена 1 руб., в переплете 2 руб.

СЛАВА ГЕРОЯМ
Стр. 79, цена 50 коп., в переплете 1 р. 50 к.

ИЗДАТЕЛЬСТВО газеты „ПРАВДА"
извещает, что с 31 августа расчетный счет из Октябрьского отделения Госбанка
ПЕРЕВЕДЕН
в
КРАСНО-ПРЕСНЕНСКОЕ ОТДЕЛЕНИЕ ГОСБАНКА
(МОСКВА, Мясская пл., д. 1/2).
Расчетный счет — Издательства
№ 150202
Расчетный счет — Типографии газеты «Правда» имени Сталина
№ 150203

ПАРТИЗДАТ ЦК ВКП(б)

Вышла из печати и поступила в продажу брошюра к шестидесятилетию И. И. ДИТЮНИНОВА
СТАЛИНСКИЙ ЗНАМЕНОСЕЦ МИРА
56 стр. Цена 40 коп., в переплете 60 коп.

ВНИМАНИЮ ЧИТАТЕЛЕЙ ЖУРНАЛА «ПОД ЗНАМЕНЕМ МАРКСИЗМА»

Сообщается для сведения подписчиков журнала «ПОД ЗНАМЕНЕМ МАРКСИЗМА», что с рассылкой № 7 (июльского) журнала срок прежней (принятой до перехода журнала на ежемесячный выпуск) годовой подписки истек.

Всем прежним годовым подписчикам, не возобновившим подписки на август и последующие месяцы, высылка журнала прекращается.

Во избежание перебоев в получении журнала Издательство просит подписчиков своевременно подписаться на сентябрь и до конца года.

Срок приема подписки на сентябрь продлен до 20 сентября.

Все товарищи, не успевшие подписаться на № 6 журнала «ПОД ЗНАМЕНЕМ МАРКСИЗМА», могут приобрести его во всех газетных киосках «Союзпечати».

Подписная цена на журнал: на 1 мес — 3 руб., на 3 мес. — 9 руб.

Подписка принимается: «Союзпечатью», почтой, письмоносцами и сборщиками подписки на предприятиях и в учреждениях.

ИЗДАТЕЛЬСТВО ЦК ВКП(б) «ПРАВДА».

ВСЕСОЮЗНЫЙ ТРЕСТ ФОТОГРАФИИ и ФОТОПРОМЫШЛЕННОСТИ СОЮЗФОТО
СТУДИЯ МАССОВОЙ ХУДОЖЕСТВЕННОЙ ФОТОПРОДУКЦИИ „ФОТОХУДОЖНИК"
ОТКРЫЛА
ПЕРВЫЙ МАГАЗИН ХУДОЖЕСТВЕННОЙ ФОТОПРОДУКЦИИ
Москва, Столешников пер., д. 16
ТЕЛЕФ. 2-32-74
В МАГАЗИНЕ ИМЕЮТСЯ В ПРОДАЖЕ.
ПОРТРЕТЫ (разных размеров): руководителей партии и правительства, Героев Советского Союза, деятелей науки, литературы и искусства.
КАРТИНЫ выдающихся мастеров фотоискусства.
ОТКРЫТКИ на разнообразные темы.
Фотосерии, миниатюры, фотоальбомы и проч.
Продукция выпускается в художественном оформлении, на фотобумаге высокого качества, а также на полотне и шелку.

НАРКОМВНУТОРГ СССР
СОЮЗТЕКСТИЛЬШВЕЙТОРГ
ФОТОГРАФИЧЕСКИЕ СНИМКИ ФАСОНОВ
МУЖСКОГО, ЖЕНСКОГО И ДЕТСКОГО ПЛАТЬЯ
по
ПОСЛЕДНИМ МОДАМ
ПАРИЖА, ЛОНДОНА, ВЕНЫ и НЬЮ-ЙОРКА
ПРОДАЮТСЯ В МАГАЗИНАХ
СОЮЗТЕКСТИЛЬШВЕЙТОРГА

ПАРТИЗДАТ ЦК ВКП(б)
ВЫШЕЛ ИЗ ПЕЧАТИ и поступает в продажу:
СТЕНОГРАФИЧЕСКИЙ ОТЧЕТ ДЕСЯТОГО С'ЕЗДА ВЛКСМ
I ЧАСТЬ — 552 стр. Цена 5 руб.
II ЧАСТЬ — 488 стр. Цена 5 руб.

СЕГОДНЯ В ТЕАТРАХ:

БОЛЬШОЙ театр	ОТКРЫТИЕ СЕЗОНА оп. ТИХИЙ ДОН.
ТЕАТР им. Евг. ВАХТАНГОВА	Открытие сезона АРИСТОКРАТЫ.
ТЕАТР НАРОДНОГО ТВОРЧЕСТВА Начало в 8 ч. веч.	ОТКРЫТИЕ СЕЗОНА Специальная программа IV ТЕАТРАЛЬНОГО ФЕСТИВАЛЯ СССР.
РЕАЛИСТИЧ. Т-Р Сад «Эрмитаж»	АРИСТОКРАТЫ. Нач. в 8 ч. веч.
Московский т-р ОПЕРЕТТЫ Сад «Эрмитаж»	ПРОДАВЕЦ ПТИЦ. Нач. в 8.15 веч.
МУЗКОМЕДИЯ Сад «Аквариум»	ГЕЙША.
ПАРК ЦДКА	площ. Коммуны, 2, т. 4-41-91, 1-02-80, доб. 87.
ДРАМАТИЧЕСКИЙ ТЕАТР Нач. в 8 ч. в.	Сп. Музкомедии НИТУШ.
ЗАКРЫТЫЙ ЭСТРАДНЫЙ Т-Р Нач. в 9 ч. веч.	«Шоколадный солдатик», джаз-комед. в 2 действ.; С. Образцов, А. Редель и М. Хрусталев, Вс. Алексеев, Картер, бр. Ленинские, 3 Бенчат. Конферансье А. Гаинский.
КИНО (закрыт. пом.)	ТРОЕ С ОДНОЙ УЛИЦЫ.
ЦПКиОим. Горького Цирк ШАПИТО	Последние дни работы цирка НОВАЯ ПРОГРАММА. Ежедневно 2 представл.: в 6.30 и 9 ч. в. 12/IX — Закрытие сезона.

АДРЕС РЕДАКЦИИ и ИЗД-ВА: Москва, 40, Ленинградское шоссе, улица «Правды», д. 24. ТЕЛЕФОНЫ ОТДЕЛОВ РЕДАКЦИИ: Справочное бюро — Д 3-15-68; Партийный — Д 3-10-86; Сов. строит. и Кр. Армия — Д 3-10-84; Сельскохоз. — Д 3-10-85; Промышленность и транспорт — Д 3-11-04; Торгово-финансовый — Д 3-10-84; Иностранный — Д 3-11-00; Информация — Д 3-15-80; Письма рабоч. и колхоз. — Д 3-10-80; Отделы печати — Д 3-30-72; Школа, наука и быт — Д 3-10-65; Искусства — Д 3-11-06; Местная сеть — Д 3-15-47; Фельетоны — Д 3-33-65; Критика и библиогр. — Д 3-11-07; Иллюстрационный — Д 3-33-85; Секретариат редакции — Д 3-15-04; Корреспондент. бюро — Д 3-15-60; Отдел об'явлений — Д 3-30-12. О недоставке газеты в срок сообщить по телефонам Д 3-30-61 или Д 3-33-44.

Уполномоченный Главлита № В—46382. Типография газеты «Правда» имени Сталина. Изд. № 727.

Pat. 14
3233
63-M
e. 14
Oct. Dec.
LIBRARY OF CONGRESS
REC'D
OCT 16

Всесоюзная Коммунистическая Партия (больш.)

P R A V D A

ПРАВДА

Орган Центрального Комитета и МК ВКП(б)

№ 271 (6877) | 1 октября 1936 г., четверг | ЦЕНА 10 КОП.

Пролетарии всех стран, соединяйтесь!

СЕГОДНЯ В НОМЕРЕ:

Письмо участниц женского автопробега товарищу Сталину (1 стр.).

Сегодня вступает в силу договор соревнования металлургов на выплавку 60 тысяч тонн стали и выпуск 45 тысяч тонн проката в сутки! (1 стр.).

На помощь детям и женщинам героической Испании (2 стр.).

СТАТЬЯ: Е. Вегер — На пути к устойчивым и высоким урожаям (3 стр.).

М. Андреев — Воздушные силы фашистской интервенции в Испании (2 стр.).

Е. Иогани — Японо-китайские «инциденты» (5 стр.).

Взмет зяби — Почему отстает Саратовский край (3 стр.).

«Милисиа популар» — ежедневная газета Пятого полка испанской народной милиции (2 стр.).

Германская оккупация Украины в 1918 году — дипломатическая и военная переписка оккупантов (4 стр.).

29 сентября на железных дорогах Союза погружено 94.127 вагонов — 104,6 проц. плана (6 стр.).

Американская печать высмеивает антисоветское заявление Моргентау (5 стр.).

Железный закон работы транспорта

Наша страна с радостью встречает каждую победу транспортников — верных бойцов великой железнодорожной державы, руководимой тов. Л. М. Кагановичем. За полтора года железнодорожники сумели поднять погрузку вагонов с 56 до 90 тысяч в сутки. Трудно переоценить значение этого успеха для народного хозяйства и обороны нашей родины.

Отставание железнодорожного транспорта было преодолено в борьбе с предельческими теориями, которые цепко держали транспорт в плену у косности. Партия разгромила вредительские теории, разоблачила консервативные взгляды. Железнодорожники на основе стахановско-криворожских методов работы превратили транспорт из самого отсталого в один из передовых участков народного хозяйства. Честь и хвала за это железнодорожникам!

Когда железнодорожники выполнили сталинское задание и начали грузить 80 тысяч и больше вагонов в сутки, они заявили в своем письме к великому машинисту локомотива революции — товарищу Сталину: сделано лишь полдела. Железнодорожники будут считать исполненной торжественную клятву, данную на исторической встрече с вождем народов 30 июля 1935 года в Кремле, только тогда, когда великий транспортный конвейер будет работать, как часы, когда будет уничтожен бич транспорта — аварии и крушения. Крушения и аварии, невыполнение расписания движения поездов имеют место и до сих пор. Чтобы быстрее покончить с авариями, чтобы транспорт работал четко и точно, все железнодорожники, от мала до велика, должны соблюдать Правила технической эксплуатации железных дорог.

На нашем транспорте имели хождение старые Правила технической эксплуатации дорог, которые основывались на старой технике железнодорожного транспорта. Достаточно сказать, что в этих Правилах для определения скоростей движения паровозов сохранились формулировки министерства путей сообщения 1898 года.

Старые Правила отменены. Сегодня вступают в силу новые Правила, обобщившие весь последний опыт работы железнодорожников и все лучшее, что знает мировая железнодорожная техника. Эти Правила, как заявил тов. Каганович, «определяют всю систему организации движения поездов, содержания железнодорожных устройств и порядок работы железнодорожных работников, обеспечивающие безопасность движения поездов». В этих Правилах установлены нормы сооружений локомотивного, вагонного и станционного хозяйства. В них каждый железнодорожник найдет точные и ясные указания, как содержать железнодорожное полотно, мосты, тоннели, балласт, шпалы, рельсы, стрелочные переводы. Правила требуют от каждого железнодорожника уважения к сигналу, как к приказу, подлежащему беспрекословному выполнению. Правила оговаривают, в каком состоянии локомотивы запрещено выдавать под поезда и какие вагоны во избежание аварий запрещается ставить в поезда. В них указано, как организовать движение поездов, что должно делать служебное лицо, будь то дежурный по станции, будь то стрелочник, как должен работать машинист. Новые Правила являются кодексом поведения железнодорожников, и они должны стать железным законом работы на транспорте.

Правила технической эксплуатации дорог были опубликованы 17—18 июня и в течение трех с половиной месяцев изучались железнодорожниками. Каждый работник транспорта, изучив Правила, подписывает личное обязательство беспрекословно выполнять их. Но состоявшееся 28 сентября общее собрание работников паровозного депо Москва-сортировочная Ленинской дороги решило дополнить личные обязательства коллективным обещанием вождю народов товарищу Сталину в безупречном выполнении новых Правил. В этом опубликованном 29 сентября в «Правде» документе огромного значения паровозники коллективно обещали точно и неуклонно выполнять каждый параграф и требовать от всех работников железных дорог четкого исполнения этого нерушимого закона слаженной, безаварийной работы социалистического транспорта. В коллективном обязательстве сказаны простые слова. Не проезжать закрытые сигналы. Не допускать приема поезда на занятый путь и отправления на занятый перегон. Доброкачественно ремонтировать и ухаживать за паровозами, вагонами, путем. Хорошо смазывать буксы. Бороться с ухарской ездой, ведущей к обрывам поездов и к крушениям. Держать в исправности стрелки и сигналы. Это — простые слова об элементарных истинах! Но если эти истины будут в точности осуществляться каждым бойцом великой железнодорожной армии, транспорт покончит раз и навсегда с крушениями и авариями.

В 1919 году, когда страна находилась в тисках разрухи, железнодорожники депо Москва-сортировочной устроили первый коммунистический субботник, который Ленин назвал великим почином. Это было на Казанской дороге. Она носит сейчас имя Ленина. Теперь один из передовых отрядов железнодорожников Ленинской дороги выступает застрельщиком в борьбе за культурную и точную работу транспортного конвейера. Коллективное обещание товарищу Сталину — очень серьезное обязательство. Большевики — и партийные и непартийные — люди честного слова и честного дела. Мы уверены, что паровозники депо Москва-сортировочная и все те железнодорожники, которые, по их примеру, принимают коллективное обещание товарищу Сталину, будут безупречно выполнять новые Правила технической эксплуатации железных дорог.

Что требуется от всех железнодорожников для выполнения новых Правил?

Тов. Л. М. Каганович заявил на собрании работников депо Москва-сортировочная:

«Первое — укрепляйте сознательную трудовую дисциплину. Без дисциплины ничего никогда не сделаешь, особенно на железнодорожном транспорте. Помните, что новые Правила требуют больше дисциплины, четкости, аккуратности.

Второе — учитесь. Не думайте, что сдавший экзамен — уже все знает. Каждый из нас должен постоянно учиться. Наш великий вождь и учитель товарищ Сталин неоднократно указывал, что тот, кто только учит других, но не учится сам, является плохим руководителем. Надо учиться неустанно».

Дисциплина и учеба — вот что требуется сейчас от наших транспортников. Они будут учиться и крепить трудовую дисциплину, и вместе с железнодорожниками вся страна будет праздновать тот день, когда они скажут товарищу Сталину: транспорт работает, как часы. Давайте новое задание, мы готовы его выполнять.

Сегодня, 1 октября, новые Правила вступают в силу. Железнодорожники, исполняйте их как железный, нерушимый закон!

ЗА 60 ТЫС. ТОНН СТАЛИ И 45 ТЫС. ТОНН ПРОКАТА В СУТКИ!

Сегодня, 1 октября, вступает в силу социалистический договор соревнования металлургов, взявших на себя почетнейшую задачу перед партией и правительством добиться к началу IV квартала ежесуточного выпуска 60 тыс. тонн стали и 45 тыс. тонн проката.

Это сталинское задание, провозглашенное товарищем Серго Орджоникидзе и поддержанное стахановцами передовых металлургических предприятий, с энтузиазмом воспринято многотысячным коллективом металлургов.

В течение двух последних недель на металлургических заводах шла подготовка к соревнованию: обсуждались конкретные обязательства, подписывались коллективные и индивидуальные договоры между заводами, бригадами и отдельными рабочими. Сейчас договоры заключены. Начинаются боевые дни социалистического соревнования на стахановские показатели.

Готовясь к этому соревнованию, многие стахановцы металлургии, проверяя свои силы, уже показали прекрасные образцы стахановского мастерства.

На Мариупольском заводе им. Ильича сталевар-стахановец тов. Машков добился с'ема 10,9 тонны стали с квадратного метра. Сталевар-орденоносец этого же завода тов. Шашкин, соревнуясь со сталеваром завода им. Кирова («Азовсталь») тов. Несмачным дал за 6 дней средний с'ем стали 9,8 тонны при обязательстве давать не менее 7,5 тонны.

Макеевский блюминг 27 сентября дал 4.033 тонны блюмсов. Небывалая производительность для блюминга, делающая честь макеевцам! Операторы блюминга тт. Карпенко и Пономарев дали за смену по 1.413 тонн блюмсов.

Таких замечательных рекордов уже немало.

Эти успехи уже положительно сказались на выполнении плана по выпуску стали и проката. За последнюю декаду сентября сталевары советской страны в отдельные дни перевыполняли план. Наивысшая производительность была 30 сентября: план выпуска стали был выполнен на 105 проц.

Прокатчики подтягиваются к сталеварам. 29 сентября план проката был выполнен на 107,3 проц. Давно не показывали прокатчики такой работы! Но это только начало. Металлургические предприятия должны работать ровно, ежедневно перевыполнять взятые на себя обязательства. Подготовка к соревнованию лишний раз подтверждает, что металлургические заводы безусловно располагают для этого всеми возможностями. Эти возможности нужно скорее реализовать!

Все дело в том, как командиры металлургических заводов сумеют возглавить это замечательное соревнование, за которым с величайшим вниманием следит вся страна. Хозяйственники и инженерно-технические работники должны повести металлургов к новым замечательным победам.

Нельзя забывать, что успех соревнования во многом будет зависеть от поставщиков. Недалека зима. Стахановцы предприятий-поставщиков должны обеспечить бесперебойное снабжение сырьем металлургических заводов. Эта задача — дело чести рабочих и инженерно-технических работников шахт, рудников и коксозаводов.

Знамя социалистического соревнования металлургов за 60 тысяч тонн стали и 45 тысяч тонн проката в сутки поднято.

Высоко держите это знамя, товарищи металлурги!

Военно-фашистский мятеж в Испании

Мадрид готовится к обороне

ЛОНДОН, 30 сентября. (ТАСС). Агентство Брытиш Юнайтэд Пресс сообщает, что Мадрид готовится к осаде. Министр внутренних дел вчера ночью об'явил о введении карточной системы на продовольствие в Мадриде. В городе ощущается нехватка молока, масла и яиц. У продовольственных лавок выстраиваются длинные очереди, хотя столовые, повидимому, хорошо снабжены.

Специальный корреспондент «Дейли экспресс» сообщает из Мадрида, что вчера началась эвакуация детей из столицы. Первыми эвакуируются сироты и дети, матери которых ушли в ряды народной милиции. 40 тысяч таких детей до сих пор находились под наблюдением учительских организаций. Сейчас они направляются в Валенсию и в другие средиземноморские порты.

Корреспондент агентства Рейтер отмечает значительное повышение боевого духа народной милиции. Бойцы полны суровой решимости к борьбе.

МАДРИД, 30 сентября. (Спец. корр. ТАСС). Лозунг обороны Мадрида фигурирует в статьях и официальных документах уже около недели. Впервые он был брошен испанской компартией и ее печатью. «Кларидад» пишет:

«Противник добился в последние часы успехов, которых мы не должны недооценивать, хотя и не должны придавать им преувеличенного значения. Мы сохранили в неприкосновенности наши боевые силы. Стратегическое положение наших частей теоретически выгоднее, нежели положение противника. Чем больше он растягивает свои линии, тем больше он открывает свой фланг для наших атак. Именно поэтому наступит момент, когда нужно сконцентрировать всю нашу боевую энергию для того, чтобы нанести противнику удар за ударом и парализовать его напор нашим ответным наступлением. На опасность мы должны реагировать мужественно...

Мы не можем не предусматривать наихудших перспектив именно потому, что мы хотим быть не жертвами, а победителями. Мадрид должен очиститься от всяких следов распущенности, надо понять, что только ценой всевозможных лишений, революционной инициативой и боевым героизмом мы добьемся того, что фашизм найдет свою смерть там, где он ошибочно рассчитывал на полную победу.

Беспощадная бдительность в тылу, либо можно было задушить любое покушение окопавшегося там врага, упорядочение продовольственного дела, удаление несражающегося населения и беженцев из фронтовой полосы, подготовка укреплений и усиленное обучение наших частей, воспитание в них мужественности и пролетарской гордости! Мы должны дать в этот момент все, что мы можем, и все, что имеем. Кто этого не делает — тот враг».

Такие же мысли развивает в своем большом манифесте Всеобщий рабочий союз. Победоносная оборона Мадрида, как исходный пункт разгрома фашизма по всей Испании, — такова была ведущая тема грандиозного митинга, созванного компартией, на котором выступил с программной речью член ЦК компартии Антонио Мике.

ПОЛОЖЕНИЕ НА ФРОНТАХ

ЛОНДОН, 30 сентября (ТАСС). Корреспондент агентства Рейтер сообщает, что положение на фронтах остается неопределенным. Если осада правительственными войсками Кордовы, Уэски, Овиедо, Гренады и Сарагоссы до сих пор еще не увенчалась успехом, то мятежники также не имели успеха в попытках освободить эти пункты от осады.

На фронте в Толедо правительство не получило поддержки каталонских колонн, на которую оно рассчитывало. Правительственные войска на участке Мадрид—Толедо готовятся атаковать неприятеля. Однако мятежники имеют превосходство в артиллерии и самолетах.

Положение на различных фронтах сегодня утром, согласно коммюнике испанского правительства, таково: на фронте в Толедо мятежники были оттеснены у Ольяса и Варгаса. По неподтвержденным сведениям, отряд правительственных войск под командованием генерала Мангала вступил в Талаверу. На арагонском фронте правительственная артиллерия бомбардировала позиции мятежников и заставила замолчать две батареи противника, обстреливавшие Сигуэнсу.

ЛОНДОН, 30 сентября. (ТАСС). По сообщению корреспондента «Дейли телеграф» в Бильбао, мятежники на фронте Бильбао встречают сильное сопротивление правительственных войск. Мятежники наступают четырьмя колоннами по главным дорогам. Особенно решительное сопротивление правительственные войска оказывают колонне мятежников, наступающей из Толоса к Эйбаару (в 40 километрах к востоку от Бильбао). По словам корреспондента, в Эйбаре находятся крупнейшие военные заводы. Мятежники захватили высоты к северу от Эйбара, однако, наступление по главной дороге из Эльгойбара остановлено. Эльгойбар переполнен ранеными. Корреспондент указывает, что правительственные войска занимают сильные позиции в Сомоностро, Сан-Педро и де-Аванто, в нескольких километрах от Бильбао.

По сообщению буржуазного корреспондента агентства Рейтер, генерал Франко, который руководил операциями на юге, сегодня назначен главой всей армии мятежников.

ЛОНДОН, 30 сентября. (ТАСС). По сообщению танжерского корреспондента «Ивнинг Ньюс», вчера в Гибралтарском проливе произошел бой между крейсером мятежников «Альмиранте Сервера» и правительственными эсминцами «Гравина» и «Альмиранте Фернандес». Эсминец «Гравина», поврежденный огнем с крейсера, затонул. Часть команды была подобрана проходившим французским пароходом «Кутубия». «Альмиранте Фернандес», пытавшийся помочь тонущему эсминцу «Гравина», также получил повреждения и направился к Малаге.

После боя в Гибралтарском проливе, в Альхесирас под охраной военных судов мятежников были доставлены из Испанского Марокко 2 тыс. марокканских войск. По словам гибралтарского корреспондента «Таймс», одновременно вчера были переброшены из Испанского Марокко в Испанию артиллерийские орудия и большое количество боеприпасов.

ПОДРОБНОСТИ БОЕВ ЗА ТОЛЕДО

ПАРИЖ, 29 сентября. (ТАСС). «Эвр» в сообщении из Аранхуэса со слов очевидцев описывает вступление фашистских мятежников в Толедо. После кровопролитного продолжительного боя у ворот Толедо мятежники внезапно отступили, чтобы пропустить вперед танки. В ворота города двинулись 5 танков — вид оружия, которым фашистские войска не располагали в начале мятежа. Как передает газета, танки были доставлены через Португалию из-за границы. Танкам удалось сломить сопротивление республиканцев. Под прикрытием танков части иностранного легиона вступили в город. Начались грабежи и гнусные насилия фашистов над женщинами.

«Юманите» приводит новые доказательства того, что Германия поставляет военное снаряжение испанским мятежникам: на подлете к Толедо трехмоторном самолете мятежников был найден парашют со следующей маркой: «Изготовлено в Германии 28-го июля 1936 года».

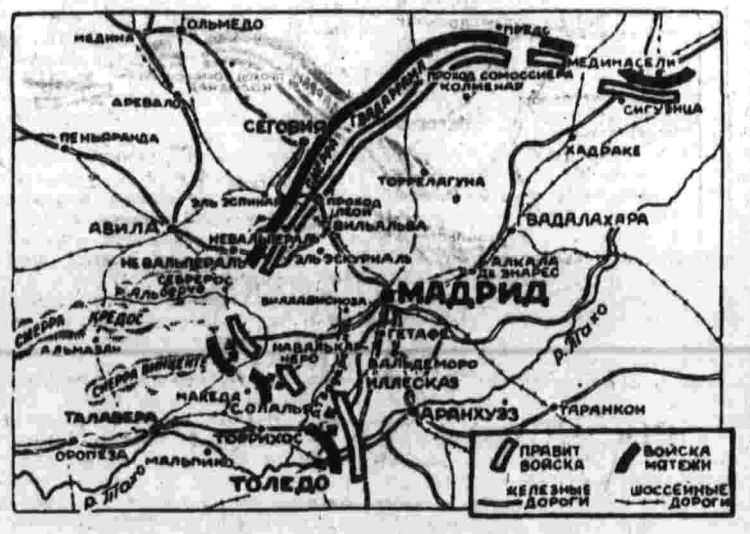

ВОССТАНИЯ В ИСПАНСКОМ МАРОККО

ЛОНДОН, 30 сентября. (ТАСС). Танжерский корреспондент «Ньюс кроникл» сообщает о восстании марокканцев против генерала Франко. Племя Анджера захватило военный пост Мелоусса — между Сеутой и Танжером. Самолеты мятежников подвергли бомбардировке деревни восставших.

Против мятежников восстали также три других племени в районе между Тетуаном, Ларачем и Танжером. Подробности восстания неизвестны. Как указывает корреспондент, восставшим оказал поддержку испанский правительственный флот, который бомбардировал Сеуту.

Осенние тактические учения Краснознаменного Балтийского флота. Народный комиссар обороны маршал Советского Союза тов. К. Е. Ворошилов на борту линкора «Марат». Рядом с тов. Ворошиловым (слева направо) начальник морских сил флагман флота 1-го ранга тов. Орлов, командир линкора «Марат» тов. Иванов, командующий Балтийским флотом флагман флота 2-го ранга тов. Галлер. На втором плане начальник политуправления Балтфлота армейский комиссар 2-го ранга тов. Гришин и секретарь Ленинградского обкома ВКП(б) тов. Щербаков.

Снимок специального фотокорреспондента «Правды» В. Темина.

УЧАСТНИЦЫ БОЛЬШОГО ЖЕНСКОГО АВТОПРОБЕГА — ВОЖДЮ, УЧИТЕЛЮ И ДРУГУ НАРОДОВ *ТОВАРИЩУ СТАЛИНУ*

Дорогой, любимый Иосиф Виссарионович!

Вам, великому вдохновителю и организатору социалистических побед, Вам, нашему отцу и учителю, любимому другу трудящихся женщин, мы, участницы большого женского автомобильного пробега, шлем свой пламенный привет.

Возвращаясь в родную Москву — столицу нашей прекрасной, цветущей родины, мы горды и счастливы тем, что с честью выполнили поставленную перед нами задачу — водить машины по любым путям без аварий и поломок.

И первые наши слова, наши чувства и мысли обращены к Вам, дорогой Иосиф Виссарионович, вдохновившему нас на выполнение этого задания партии и правительства.

Наш путь был труден, он лежал по Уральскому хребту, в жарких степях Казахстана, в песках Каоа-Кумов. Но какие бы ни встречались трудности, мы их преодолевали, повсеместно чувствуя Вашу заботу о воспитании, закалке трудящихся женщин.

От всего сердца хочется отблагодарить Вас, любимый наш отец и учитель, за эту прекрасную, счастливую и радостную жизнь, которую Вы для трудящихся нашей великой родины создали.

Мы заверяем Вас, что весь наш коллектив участниц пробега в любую минуту готов выполнить любое новое поручение партии и правительства, а в час, когда потребует родина — отдать свои знания и силы, а если потребуется, и жизнь для защиты нашей счастливой страны.

От всей души желаем Вам, Иосиф Виссарионович, жить и здравствовать много, много лет на радость трудящимся всего мира.

Командир А. ВОЛКОВА.

Помощник командира по политической части С. ОРЛОВА.

30 сентября 1936 г.

(Принято на собрании участниц большого женского автопробега).

(Отчет о встрече участниц автопробега см. на 6-й стр.).

ТАКТИЧЕСКИЕ УЧЕНИЯ ТИХООКЕАНСКОГО ФЛОТА

ВЛАДИВОСТОК, 30 сентября. (Спец. корр. «Правды»). Еще вчера вечером бухта, где стояла эскадра «синих», имела обычный вид оживленной военной гавани. Корабли были освещены прожекторами. Краснофлотцы, окончив занятия, отдыхали. Сигнал тревоги сразу изменил обстановку. Огни погасли, корабли словно растворились в темноте, лица стали серьезными. Снялись и ушли. Корабли «синих» вышли в море.

Ночь была спокойная. На рассвете открылся скалистый высокий берег. Он оказался безлюдным, пустынным, как пустынно было свинцовое и низко нависшее, в клочковатых облаках, небо. Но мы знали, что в наши корабли вглядываются на берегу с такой же зоркостью, с какой глядят на берег с флагманского корабля «синих» старые, закаленные в боях большевики — командиры и стойкая краснофлотская молодежь.

Первый залп «синих» разорвал тишину. Ответили береговые батареи. «Бой» начался. Море ожило. Вдали показались белые точки, они быстро росли. Торпедные катера шли в бешеную атаку. Едва они были обнаружены, показались другие. «Синие» шли не останавливаясь, непрерывно обстреливая берег и катера. Уверенно звучала команда на мостике, четко передавалась она по кораблю. Гул мотора вылил еще незаметные в небе самолеты. За первым разведчиком вылетели другие. Поминутно на мостике отдавалась команда стрельбы по самолетам и катерам то справа, то слева. Однако их становилось все больше. Торпедные катера появлялись теперь со всех сторон, оставляя за собой длинную раскрывающуюся полосу.

Самолеты «красных» окружили нас дымовой завесой. Вскоре «синие» были в ее кольце. Торпедные катера набегали стаями, самолеты и катера пробороздили море торпедами. Появились из облаков штурмовики. Атмосфера «боя» накалялась. Пожары вспыхнули. На бакене кормы они были потушены быстро бросившейся и не растерявшейся командой. Но стало ясно, что надо уходить. Никакой корабль не выдержал бы такого удара, он был бы уничтожен.

В этом адском огне, непрерывно отстреливаясь и отбиваясь от бешеных наскоков торпедных катеров, «синие» стали уходить, прикрываясь дымовой завесой. Эскадра перестроилась в полном порядке и ушла в море.

Первый боевой эпизод тактических учений был завершен. В нем много условного — огонь выстрелов, потери, попадания. Безусловны — могучие средства обороны, безусловна могучая воля краснофлотцев, их боевая выучка.

Вчера на политической беседе они слушали внимательно и серьезно все вопросы, обнаруживали политическую подготовку, высокую сознательность. Сегодня с такой же серьезностью, с таким же вниманием они стояли у орудий.

Д. ЗАСЛАВСКИЙ

РЕКОРДЫ ЛЕСОРУБОВ СЫСОЕВА И ФИЛЯНОВА

В телеграмме на имя товарищей Сталина и Кагановича секретарь Северного краевого комитета партии тов. Иванов сообщает, что передовые лесорубы-стахановцы края Сысоев и Филянов, взявшие обязательство вырубить за сезон 1936/1937 года не менее 3 тысяч кубометров каждый, достигли небывалой производительности: Сысоев 21 сентября вырубил 51,2 кубометра, а 22 сентября — 52,9 кубометра. Производительность Филянова достигла 41 кубометра в день.

По краю ширится движение лесорубов-тысячников. До 20 сентября около 11 тысяч лесорубов приняли обязательство вырубить не менее 1.000 кубометров каждый.

НА ПОМОЩЬ ДЕТЯМ И ЖЕНЩИНАМ ГЕРОИЧЕСКОЙ ИСПАНИИ!

ВЗВОЛНОВАННО СЛЕДИМ ЗА ВАШЕЙ БОРЬБОЙ

КУЙБЫШЕВ, 30 сентября. (Корр. «Правды»). Призыв о помощи испанским женщинам и детям встретил горячий отклик в самых отдаленных уголках края. Везде с волнением следят за героической борьбой испанских трудящихся.

— Далекие испанские сестры, — говорят на митинге женщины села Новоспасское, — от всей души желаем вам победы в борьбе за свободу народа. Мы знаем, каких огромных жертв требует эта борьба. Посылаем 344 рубля для отправки вам продовольственных посылок и всем сердцем хотим, чтобы вы почувствовали нашу близость и нашу заботу.

— Нам близко и дорого испанское искусство, — пишут артисты Куйбышевского драматического театра, — мы любим удивительные испанские песни, стремительные огневые пляски. Нам близка и дорога судьба испанского народа, мужественно борющегося с фашистскими мятежниками. Каждый день с надеждой и волнением мы следим за боевыми подвигами правительственных отрядов. В фонд помощи бесстрашным женщинам Испании вносим 200 рублей.

Коллектив Центральной больницы внес в фонд продовольственной помощи испанским детям и женщинам 650 руб. и вызвал последовать своему примеру всех врачей края.

Жены командиров и стахановцев станции Сызрань собрали 1.094 руб. Рабочие Ульяновского железнодорожного депо отчислили однодневный заработок.

—o—

НОВЫЙ ПОТОК ВЗНОСОВ

КАЛИНИН, 30 сентября. (Корр. «Правды»). На собрании колхоза «Заветы Ленина», Ржевского района, выступила колхозница Анна Рулева:

— Я все время слежу по газетам за происходящими в Испании событиями. Там наши сестры — женщины и девушки — героически борются против черных сил фашизма. Мы, свободные женщины советской страны, организуем им помощь всем, чем только можем, и от всего сердца.

Предложение Рулевой отчислить стоимость трудодня единодушно поддержали все остальные.

— Я имею четверых малых детей, сытых, обутых и одетых. Я не беспокоюсь о них. Испанские же дети *сотнями погибают* от фашистского меча и от голода, — заявила на собрании колхоза им. Чапаева колхозница Евдокия Чернышева, отдавая один трудодень в фонд продовольственной помощи.

Сообщение о прибытии первого парохода «Нева» с продовольственным грузом в испанский порт Аликанте вызвало в Калининской области новый поток взносов.

—o—

ВЫЗЫВАЕМ ШКОЛЬНИКОВ И ПИОНЕРОВ КАЗАХСТАНА

АЛМА-АТА, 30 сентября. (Корр. «Правды»). Не отставая от взрослых, пионеры и школьники Алма-Аты начали организованный сбор средств ребятам Испании, отцы и матери которых с оружием в руках борются против фашистов. Собрано уже свыше 3 тысяч рублей. Пионерки 31-й школы Рая Розенфланц, Валя Бржижановская, Таня Калюжная и другие внесли 25 рублей и обратились с письмом ко всем *школьникам Казахстана, призывая их оказать* денежную помощь детям Испанской республики. В письме ребята пишут: «Мы решили помочь ребятам Испании, пока их отцы и матери борются за свободу. Мы вносим свой первый взнос 25 рублей и вызываем всех школьников и пионеров Казахстана последовать нашему примеру».

Работницы «Красного треугольника» — Долорес Ибаррури

ЛЕНИНГРАД, 30 сентября. (Корр. «Правды»). Сбор средств в помощь семьям революционных борцов Испании развертывается в Ленинграде все более широко.

Работницы 508-го конвейера завода «Красный треугольник» в знак солидарности с испанским народом решили назвать свой стахановский конвейер именем героической дочери Испании *Долорес Ибаррури* и обязались выпускать не меньше 3.250 пар галош в смену при норме 2.750.

В своем письме к Долорес работницы пишут:

«Дорогая сестра! Тебя знает вся наша страна. С какой любовью, с каким восторгом говорят у нас о тебе. Нет дня, чтобы не упоминали мы твое имя. Скажи испанским женщинам, что вы не одиноки. Мы от всего сердца протягиваем вам руки и отчисляем половину дневного заработка в помощь женщинам и детям Испании».

Старый производственник Кировского завода, герой труда тов. Берлин провел собрание домашних хозяек дома № 47/49 по улице Марата, в котором он живет, и собрал 164 рубля.

Больные 17-го павильона больницы имени Мечникова собрали 100 рублей 50 копеек на покупку продовольственных посылок.

Два процента заработной платы отчислили слушатели курсов редакторов-переводчиков трудов классиков марксизма и ленинизма при Ленинградском восточном институте.

Жена шлюбчиковца, Анни Пфлегер, внесла *в фонд помощи женщинам Испании* однодневный заработок.

Активно проходит сбор картин и скульптур в фонд помощи женщинам и детям Испании среди работников искусств. Вслед за заслуженными деятелями искусств тт. Бродским, Рыловым отдали свои работы заслуженные деятели искусств скульпторы Манизер, Козлов, Штернберг, художники Авилов, Н. Радлов, Дроздов и др.

БУДЬТЕ СТОЙКИМИ!

Дорогие товарищи, сестры, героические женщины Испании!

Шеститысячный коллектив работниц завода «Красный богатырь» из столицы СССР — Москвы — шлет вам, мужественным борцам за свободу и независимость Испании, за демократическую республику, дружеский, пламенный привет.

Каждая из нас с радостью выражает вам свою искреннюю любовь, дружбу, солидарность, отдавая часть своего заработка для оказания продовольственной помощи вам и вашим детям.

Под руководством партии Ленина—Сталина, под руководством лучшего сына народа, любимого вождя, друга и учителя *трудящихся всего мира товарища Сталина* мы строим цветущую, прекрасную жизнь. Но мы не можем оставаться равнодушными к героической борьбе со зверским фашизмом, которую ведет благородный испанский народ. Вы не одиноки. Будьте *стойкими! Боритесь с врагами народа*, как боролись мы рядом с нашими мужьями и братьями, защищая под руководством Ленина и Сталина нашу молодую республику, и вы победите. Мы знаем на собственном *опыте, что победа дается* не легко. За тысячи километров мы протягиваем вам братскую руку помощи. Мы не дадим голодать вам и вашим детям. Мы будем продолжать сбор средств на оказание *вам материальной помощи.*

(Письмо подписали шесть тысяч работниц завода «Красный богатырь»).

Москва.

ДЕТЯМ, ЖЕНАМ И МАТЕРЯМ ОТВАЖНЫХ БОЙЦОВ

Мы, рабочие и работницы, инженеры и техники, служащие завода имени Сталина, шлем вам, отважным братьям и сестрам Испании, сердечный пролетарский привет. Мы следим за каждым шагом в вашей борьбе, радуемся каждой победе, и наши сердца обливаются кровью, когда узнаем о новых зверствах фашистов над беззащитными женщинами и детьми.

Предложение работников Московского автозавода имени Сталина было нашим искренним желанием и нашло у нас самый горячий отклик. Мы всем заводским коллективом вносим половину дневного заработка вашим детям, женам, матерям и сестрам, отважные, мужественные борцы!

Рабочие, работницы, инженеры и техники завода имени Сталина.

Пермь.

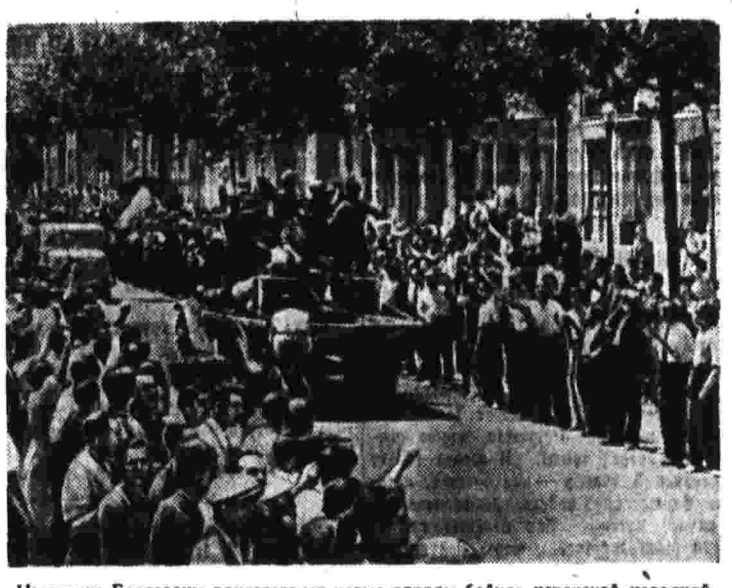

Население Барселоны приветствует новые отряды бойцов испанской народной милиции.

Кадр из документального фильма «Союзкинохроники».

СБОР СРЕДСТВ ПРОДОЛЖАЕТСЯ

ЯРОСЛАВЛЬ, 30 сентября (Корр. «Правды»). На Советской площади свыше 40 тысяч трудящихся Ярославля пришли на общегородской митинг, посвященный событиям в Испании.

— Наш священный долг — помочь *братьям по классу, трудящимся Испании*, — говорят в принятой резолюции собравшиеся.

В фонд помощи женщинам и детям Испании трудящиеся Ярославля собрали 336 тысяч рублей.

Сбор средств продолжается.

—o—

НА ПРИЗЫВ МОСКОВСКИХ РАБОЧИХ

ГОРЬКИЙ, 30 сентября. (Корр. «Правды»). По всей магистрали Горьковской железной дороги прокатился и горячо подхвачен призыв рабочих передовых заводов и фабрик Москвы о помощи семьям трудящихся *Испании. На станциях, в депо*, в домиках стрелочников и путевых мастеров идут беседы и собрания, посвященные событиям в Испании.

Лучшая стрелочница станции Горький тов. Зотова внесла однодневный заработок. Ее примеру последовали остальные работницы станции. Среди жен командно-политического состава *дороги собрано* более 200 рублей, работницы вокзала и конторы станции Горький внесли 190 рублей, проводницы вагонного участка — свыше 600 рублей, работницы вагонных мастерских и жены паровозников—200 рублей.

—o—

В ПОЧТОВОМ ОТДЕЛЕНИИ № 9

Сотрудница 9-го почтового отделения Москвы А. К. Смирнова, разбирая почту, *обратила внимание на потертый*, с надорванным ребром конверт. Вместо адреса была наклеена вырезка из газеты с об'явлением, указывающим номер текущего счета, на который следует вносить средства в фонд продовольственной *помощи женщинам* и детям Испании. Конверт был вскрыт работниками отделения тт. Коротковой, Несторовой и Смирновой, в нем оказалось 167 долларов.

Деньги эти внесены на текущий счет № 150001.

—o—

ХРОНИКА СБОРА

✻ Школьники киргизской образцовой средней школы (г. Фрунзе) передают в *фонд помощи детям Испании 500 рублей.*

✻ Работники речной пристани Херсон собрали 645 рублей. Сбор продолжается.

✻ В Алматинский банк в фонд помощи испанским женщинам и детям от трудящихся Казахстана поступило более 400 тыс. рублей.

✻ *Пассажиры владивостокского поезда* № 1 собрали 610 рублей.

✻ 600 рублей собрали рабочие Ярославской кондитерской фабрики «Путь к социализму».

✻ В Боровском свеклосовхозе (Черневецкий район, Винницкая обл.) собрано 3 тыс. рублей.

✻ Коллектив издательства детской литературы (Москва) вносит 2.637 рублей.

✻ Горняки Гудермесского аула (Северокавказский край) собрали 400 рублей.

✻ Ученики 1-го класса «Б» 498-й московской школы собрали 28 руб. 26 коп.

✻ Инна Пампу, ученица 3-го класса, 320-й школы (Москва), посылает испанским ребятам 6 рублей.

✻ На Ярославском *вагоноремонтном* заводе собрано 1.305 рублей. Сбор средств продолжается.

✻ Коллектив «Тагилстроя» (Свердловская обл.) вносит полторы тысячи рублей.

«Милисиа популар»

Ежедневная газета Пятого полка испанской народной милиции

«Милисиа популар» — «Народная милиция» — этим славным именем назвали героические бойцы Пятого полка испанской народной милиции свою ежедневную печатную газету.

Перед нами августовский комплект этой газеты. С волнением перелистываешь ее страницы.

Пятый полк народной милиции—лучший в стране. Он состоит почти целиком из коммунистов. Командир полка—Энрике Кастро—член мадридского областного Комитета партии. Его помощник Барбадо тоже коммунист. Оба отличились в боях против фашистов и завоевали заслуженную славу бесстрашных и талантливых командиров.

Помощник командира Пятого полка Барбадо

Выпускать ежедневную печатную полковую газету в обстановке ожесточенной гражданской войны — нелегкая задача. Пятый полк с нею справился.

Первый номер газеты вышел 26 июля на одной страничке без иллюстраций. Во втором номере, который появился через день, *уже 4 странички. Через несколько* дней газета начинает выходить ежедневно, на 6 страницах, появляются рисунки, вводятся постоянные отделы «На фронтах», «В тылу», «За рубежом».

Портреты лучших бойцов, рисунки, карикатуры, дружеские шаржи, сделанные рукой рабочего-художника (некоторые из них мы здесь *воспроизводим*) украшают газету.

Вот на фоне завода резкими штрихами набросана фигура вооруженного рабочего. Под рисунком подпись «Работайте спокойно... Они не пройдут!»

«Они не пройдут»—это звучит всюду— в пламенных передовых, в лозунгах, в *письмах бойцов, в стихотворениях.*

Газета просит своих корреспондентов больше писать о

«людях, у которых можно многому научиться, примеру которых надо подражать».

Авторы большинства статей и заметок (включая и передовые) — бойцы Пятого полка. С волнующей простотой рассказывают они о полных драматизма боевых эпизодах, о героических событиях и людях на *фронте* и в *тылу.*

«Стальные идут!»

...На фронте Сомосиерры наступает колонна Пятого полка. Во главе колонны молчаливый человек—командир. Под градом пуль он ведет за собой бойцов. Вдруг *командир зашатался, упал. В рядах бойцов* минутное замешательство. К упавшему командиру спешат на помощь. Он отталкивает товарищей и идет вперед. Трепет воодушевления охватывает бойцов. Как за знаменем, бегут они за своим истекающим кровью командиром. Враг опрокинут и бежит.

...На улицах Мадрида толпы народа. Жители столицы провожают на фронт колонну бойцов «Стального батальона» Пятого полка: «Стальные идут!», «Да здравствуют стальные!»

«Стальной батальон» Пятого полка—первый рабочий отряд, сформированный в Мадриде. В батальоне, главным образом, молодежь. Название «стального» он получил после тяжелых боев на фронте, где бойцы показали редкое мужество и примерную дисциплину. Попасть в «Стальной батальон» — большая честь для каждого антифашиста.

Командир Гонсалес из колонны Мангада

Колонна «стальных» отправляется на передовые позиции.

«Юноши и девушки,—читаем в «Милисиа популар»,—с винтовками на плечах и гордо поднятыми головами проходят стройными рядами. Их провожают поднятыми вверх крепко сжатыми кулаками и восторженными возгласами—«Честь и слава стальным бойцам Мадрида!»

Батальон прибыл на фронт. В газете появляется письмо молодого дружинника:

«Нас везде встречают возгласами— «Да здравствует народная милиция! Да здравствует народный фронт! Смерть фашизму!» Повсюду к нам присоединяются добровольцы».

Следующая корреспонденция написана на другой день после боя. Молодые наспех обученные бойцы встретились с опытным и *опасным противником. Укрывшись* за стенами церкви, он встретил наступающих жестоким пулеметным и ружейным огнем. Но «стальной батальон» не дрогнул.

«С пением «Молодой гвардии» и «Интернационала» мы пошли на штурм укрепленной позиции фашистов,—пишет дружинник.—Нас воодушевляло величие идеалов, за которые мы боремся. Впереди, увлекая всех за собой, шла Конча—невеста павшего в бою товарища Роберта».

После рукопашного боя дружинники ворвались в церковь и госпиталь, где засели мятежники. Они захватили два пулемета, орудие и взяли много пленных.

...В Мадриде и других городах появились плакаты с призывом вступать во вновь формируемый батальон «Победа».

В «Милисиа популар» публикуется письмо раненого дружинника А. Мируэль, адресованное командиру Пятого полка Энрике Кастро.

«Товарищ командир, я нахожусь пока *еще в госпитале, но прошу вас* зачислить меня в организуемый вами батальон «Победа». К тому времени, когда он выступит на Мадрида, я уже буду в состоянии маршировать в его рядах...

Думаю, я достоин того, чтобы меня приняли в ряды батальона «Победа». Я коммунист, знаком с военным делом и, наконец, я заслужил эту честь своим поведением у Сомосиерры в время ранами, которые я получил в боях с фашистами».

«Я, сын народа...»

На первой странице одного из номеров газеты напечатана присяга бойцов народной милиции. Она гласит:

«Я сын народа, гражданин Испанской республики, добровольно принимаю на себя звание бойца народной милиции.

Я обязуюсь перед всем испанским народом и правительством республики защищать до самой смерти демократическую свободу, дело прогресса и мира, истребить окончательно фашизм и носить с честью звание бойца милиции.

Я обязуюсь как можно добросовестнее изучать военное дело и хранить доверенное мне оружие, являющееся национальной собственностью.

Я обязуюсь соблюдать и заставлять других соблюдать самую строгую дисциплину, выполнять все приказы командиров.

Я обязуюсь воздерживаться всегда от бесчестных поступков, наказывать тех моих товарищей, которые их совершат.

Я обязуюсь все свои силы отдать делу республики и ее правительству. Я отдаю мою жизнь моему республиканскому полку и моему народу.

Если я умышленно отступлю от этого торжественного обещания, да будет моим уделом презрение товарищей и да покарает меня беспощадная рука закона».

Командир Эредиа из колонны Мангада

«Пятый полк, пишет редакция в первом же номере газеты, должен служить примером боеспособности, дисциплинированности, высоких боевых качеств и высокого политического уровня бойцов». В этом духе воспитывает «Милисиа популар» своего читателя-бойца и командира.

Главное условие победы — организованность и дисциплина. Газета все время напоминает, что

«во всякой войне одной храбрости и самопожертвования мало. Нужны еще дисциплина, организованность и твердое сознание, понимание того, за что ты борешься...»

Надо знать военное дело, уметь владеть оружием. Газета настойчиво призывает бойцов и командиров учиться. Почти в каждом номере «Милисиа популар» печатает популярные статьи, посвященные практическим вопросам военного дела и советы дружинникам.

Многие рабочие и работницы пренебрегают работой в тылу. Все рвутся на фронт. Газета постоянно напоминает, что героями можно быть не только на фронте:

«Борьба за свободу ведется не только на фронте... Герои также и те, кто снабжает бойцов всем *необходимым, освобождает* их от заботы о своих близких и родных».

* * *

Из постоянного отдела «За рубежом» *бойцы узнают о международной солидарности* трудящихся с защитниками свободной Испании. В одном из номеров газеты напечатано письмо группы шахтеров из Германии, которые в условиях фашистского террора организовали подпольно сбор средств в помощь испанскому народу.

«Посылаем вам, — пишут германские шахтеры, — немного денег. Мы отлично знаем, что дело идет не только о внутренней борьбе в Испании, а о борьбе *между фашизмом и демократией.* Германская фашистская печать распространяет клеветнические сообщения о вашей борьбе, но мы, рабочие, не верим этим россказням».

Газета с энтузиазмом сообщает о мощной кампании солидарности трудящихся СССР с испанским народом.

* * *

На страницах «Милисиа популар» часто выступают писатели, поэты, художники. Их заметки, корреспонденции и рисунки служат образцом для начинающих рабкоров. Поэтому так *хорошо оформлена* газета, так интересно и разнообразно ее содержание. Многие писатели и художники, которые пишут в «Милисиа популар», сами находятся на фронте. Литературный критик Мигуэль Перес Фереро описывает на страницах газеты встречу на фронте с отрядом из «Стального батальона». В отряде было много молодых девушек. Отряд расположился на отдых. Завязалась беседа.

Командир Мориес из Пятого полка

— Что привело тебя на фронт?—обратился Фереро к одной девушке.

— Сознание важности момента, который мы переживаем.

— Ты хорошо сражаешься?

— С энтузиазмом... Я борюсь за равноправие женщин, за счастье всех трудящихся.

— Ты веришь в победу?

— Я никогда в ней не сомневалась. Дело, за которое сражается весь народ, — благородное и справедливое дело,— должно победить.

* * *

В письмах в редакцию дружинники народной милиции в трогательных выражениях говорят о своей газете.

Когда Франсиско Галана, одного из лучших командиров народной милиции, коммуниста и героя, спросили его мнение о газете «Милисиа популар», он ответил:

— Великолепная газета!

Воздушные силы фашистской интервенции в Испании

В лондонской печати был на-днях опубликован отчет общественного комитета по расследованию фактов помощи, оказываемой Германией, Италией и Португалией испанским фашистским мятежникам. В трех открытых заседаниях комитета были запротоколированы и подтверждены неоспоримыми вещественными доказательствами, документами и показаниями авторитетных свидетелей и очевидцев яркие примеры и факты фашистской интервенции. Многие из этих фактов были своевременно отмечены в советской и иностранной печати, но комитетом раскрыто немало и таких, о которых мировое общественное мнение еще не знало.

На основании материалов и отчета лондонского общественного комитета напрашивается следующий вывод: **Германия и Италия не ограничились посылкой испанским фашистским мятежникам отдельных летчиков, самолетов, моторов, оружия и боеприпасов, а с первых же дней мятежа открыто переправляли в районы, занятые мятежниками, кадровые строевые части и соединения регулярной армии; целые отряды, эскадрильи и группы.** Эти строевые части и соединения прибывали в Испанию в своем обычном составе вместе с командованием, штабами, парками и складами. Так было до заключения соглашения европейских держав о невмешательстве, так продолжалось и после заключения соглашения.

31 июля вышел из Гамбурга и 7 августа прибыл в Испанию германский пароход «Уэсрамо» с 28 бомбардировщиками, с летчиками, техниками, авиационными бомбами, патронами, запасными частями и горючим.

В Тетуан прибыли 29 июля 20 германских самолетов «Юнкерс Ю-52» и 20 итальянских самолетов «Фиат» и «Капрони». В Севилье, по данным английской печати, за период с 13 до 18 августа была сосредоточена целая авиабригада в составе 30—45 германских бомбардировщиков «Юнкерс Ю-52» и 60 германских летчиков.

Над Швейцарией пролетели 15 августа 2 эскадрильи из 30 германских самолетов, *направлявшихся в Испанию.*

После заключения державами соглашения о невмешательстве в испанские дела вышел из Генуи 30 августа итальянский пароход, поднявший в целях маскировки испанский республиканский флаг и выгрузивший в Мелилье под охраной эсминца целую эскадрилью, входящую в состав регулярных воздушных сил Италии. Одновременно из Генуи отправился к испанским берегам другой пароход с грузом *горючего, патронов, бомб и запасными* частями для самолетов.

Итальянское командование отправило в начале сентября в порт Виго 24 самолета «Савойя-Маркетти С-81». 8 сентября оно отправило испанским мятежникам еще 21 самолет того же типа «С-81». Все самолеты были отправлены вместе с летчиками, пулеметами и бомбами.

27 сентября в Гибралтар прибыли 13 германских летчиков, доставившие самолеты *мятежникам в Севилью.*

Почти все сообщения печати говорят о том, что германские и итальянские самолеты прибывали в Испанию либо отрядами и эскадрильями по 8—19 самолетов, либо целыми группами по 20—30 самолетов и даже целыми бригадами по 30—45 тяжелых самолетов вместе с летчиками, вооружением и парками. Характерно, что опознавательные фашистские знаки германских самолетов вовсе не закрашивались и что многие германские и итальянские летчики, прибыв на территорию другого государства в качестве интервентов, продолжали носить свою форму. Германские и итальянские летчики участвовали в бомбардировке Мадрида, Бильбао, Толедо и др. городов.

По далеко не полным данным, приведенным в английской и французской печати, всего с 19 июля по 25 сентября фашистской Германией было переброшено в Испанию до 320 самолетов и фашистской Италией до 180 самолетов, итого — до 500 самолетов. По тем же данным, обе фашистские державы перебросили в Италию до 700 *квалифицированных летчиков и техников.*

Какие же самолеты посланы Германией и Италией в помощь испанским мятежникам? По предварительному и ориентировочному подсчету видно, что фашистская Германия перебросила всего от 70 до 100 самолетов «Юнкерс Ю-52», от 40 до 50 истребителей «Гейнкель» и «Арадо», от 40 до 55 разведчиков и легких бомбардировщиков «Гейнкель», *«Юнкерс» и «Дорнье», от 30 до 40* транспортных самолетов «Юнкерс Ю-52», а также 50—75 самолетов и гидросамолетов невыясненных типов. Италия переправила в Испанию за то же время от 30 до 40 средних бомбардировщиков «Капрони», от 60 до 70 средних бомбардировщиков «Савойя Маркетти С-81» и от 40 до 60 самолетов других типов (истребителей «Фиат CR-32», разведчиков «Ромео» и бомбардировщиков «Пиаджио»).

Самолеты «Юнкерс Ю-52» и «Савойя С-81» снабжены тремя моторами, самолеты «Юнкерс Ю-86», «Дорнье», «Гейнкель» снабжены двумя моторами и т. д. Наибольшая скорость самолета «Юнкерс Ю-86»—370 километров в час, самолета «Фиат CR-32»—360 километров в час, самолета «Савойя С-81»—345 километров в час и т. д. Предельная дальность полета большинства из перечисленных самолетов превышает 1.000 километров. «Юнкерс Ю-52» *снабжен пятью пулеметами и поднимает* 1.500—1.600 килограммов бомб, самолет «Савойя С-81» вооружен пятью пулеметами и поднимает 1.000 килограммов бомб, двухмоторный самолет «Гейнкель» вооружен тремя пулеметами и поднимает 900 килограммов бомб и т. д.

Все это — новые, хорошо вооруженные и оборудованные самолеты, строившиеся в Германии и Италии в 1934 и 1935 гг.

К началу мятежа испанская авиация *насчитывала около 500 самолетов; из них* более половины осталось в распоряжении республиканского правительства. Последние же сообщения печати свидетельствуют о том, что **перевес авиации мятежников над республиканской авиацией на подступах к Мадриду выражается отношением 5 : 1, а на некоторых участках фронта даже отношением 12 : 1.**

Самолеты, сыгравшие столь большую роль в боях у Талавера и Толедо, недавно прибыли вместе со своими экипажами из Германии и Италии.

Более двух месяцев армия республиканской Испании героически борется против об'единенных сил испанских мятежников и трех фашистских держав: Германии, Италии и Португалии. Среди республиканских войск и мирного населения много убитых и раненых германскими и итальянскими воздушными бомбами и пулями. Десятки и сотни домов Сан-Себастьяна, Бильбао, Талаверы, Толедо и др. городов Испании разрушены, десятки и сотни домов весьма серьезно повреждены фашистскими авиабомбами.

Так Германия, Италия и Португалия «выполняют» свои международные обязательства! Фашистские интервенты действуют в Испании с присущей им наглостью и со свойственной им бесчеловечностью.

М. АНДРЕЕВ.

LIBRARY OF CONGRESS
MAY 5 1937
DIVISION OF DOCUMENTS

Днепр — в Донбасс!

СТАЛИНО, 30 сентября. (Спец. корр. «Правды»). В Сталино закончила свою работу конференция по вопросам обводнения Донбасса, Приднепровья и Криворожья. С размахом и смелостью, свойственными большевикам, намечены на этой конференции контуры будущих водных магистралей, каналов, водохранилищ, плотин. В докладе инженера Могилко, человека, строившего Беломорско-Балтийский канал, были выдвинуты основные проблемы проекта обводнения. Технические идеи этого проекта основаны на жизненных нуждах Донбасса.

На донецкой земле нехватает воды. Донецкие реки малы и мелки. К тому же нужен водный путь к морю.

Реки пробивают себе русло, не считаясь с экономикой. Нужно иметь сеть каналов, исправляющих «ошибки» природы. Советский Союз начал эти «исправительные работы» прорыв Беломорско-Балтийский канал, приближая Волгу к Москве, соединяя Волгу с Доном. В этой связи становится понятным значение канала, который соединит Донбасс с Днепром.

Грандиозность проекта обводнения Донбасса, Приднепровья и Криворожья характеризуется сухим перечнем работ, которые предполагается осуществить в ближайшие десять—пятнадцать лет.

Предполагается прорыть канал Донбасс — Днепр — Криворожье. Трасса канала в сторону Донбасса начнется от Днепра, у Запорожского порта, пройдет по кратчайшему направлению до города Сталино и дальше до Макеевки, по пути используя русла донецких рек. В сторону Криворожья канал пойдет по степи к городу Кривой Рог и рудникам на Саксагани. Общее протяжение будущего водного пути — 507 километров. Канал даст воду Донбассу, разрешит транспортные проблемы растущего промышленного бассейна. Уголь и сталь пойдут водным путем к морю. Трудно преувеличить экономическое значение этого канала.

Водными путями Донбасса интересовались еще до революции. Горнопромышленники Юга, стремясь на ближневосточные рынки, решили создать водную магистраль по Северному Донцу и Днепру. Профессор Пузыревский выдвинул тогда серию проектов, которые остались неосуществленными.

На конференции по обводнению были заслушаны такие доклады академика Оппокова о водных ресурсах Донбасса, Нижнего Приднепровья и Криворожья, инженера Пирогова о комплексной водохозяйственной схеме Донбасса и инженера Соколова о генеральной схеме водоснабжения Донбасса и Криворожья.

О. Эстеркин.

—o—

«ПУШКИН В ИЗОБРАЗИТЕЛЬНОМ ИСКУССТВЕ»

ЛЕНИНГРАД, 30 сентября. (Корр. «Правды»). Альбом «Пушкин в изобразительном искусстве» готовит к изданию ленинградское отделение Издательства изобразительных искусств. В альбоме — около 200 репродукций; портреты, избранные иллюстрации к произведениям А. С. Пушкина, лубки на пушкинские темы и т. п.

Об'ем альбома — 25 печатных листов.

—o—

СБОРНИКИ МОРДОВСКОГО ФОЛЬКЛОРА

КУЙБЫШЕВ, 30 сентября. (Корр. «Правды»). Фольклорная экспедиция Научно-исследовательского института мордовской культуры собрала много образцов мордовского народного творчества. В Кочкуровском и Большеберезниковском районах записано две с половиной тысячи песен, сказок, преданий, легенд и т. д. Эти произведения народного творчества будут опубликованы в специальных сборниках на мордовском и русском языках.

Осенние тактические учения Краснознаменного Балтийского флота. Старейший моряк Балтфлота тов. Ф. У. Трушкин рассказывает молодым краснофлотцам тт. Шадаеву, Зелинскому, Бергулеву, Комову, Дурневу и др. о прошлых походах линкора «Марат».

Снимок специального фотокорреспондента «Правды» В. Темина.

С'ЕЗД СОВЕТОВ ЯКУТСКОЙ РЕСПУБЛИКИ

26 сентября в разукрашенном здании национального государственного театра открылся девятый чрезвычайный всекутский с'езд советов. Якуты, эвены, население тундровых и таежных районов северо-востока Советского Союза поручило своим депутатам обсудить проект сталинской Конституции их великой родины.

Перед чрезвычайным с'ездом по всей Якутской республике проходили районные с'езды советов. О чем говорили делегаты на этих с'ездах? С необычайным под'емом — о своей преданности партии Ленина — Сталина и советской власти, о любви к вождю народов товарищу Сталину, открывшему для народа Крайнего Севера новую счастливую и зажиточную жизнь. Колхозник Исаков, выступая на районном с'езде в селе Борогонцах, Усть-Алданского района, под бурные приветствия говорил: пусть здравствует и живет сталинская Конституция и наш родной Сталин, рукой которого составлен величайший документ!

На всекутском с'езде с огромным вниманием был заслушан доклад председателя Якутского ЦИК тов. А. Габышева о проекте новой Конституции СССР. В докладе была представлена яркая картина, как статья за статьей основного закона нашей родины отражает величайшие победы ленинско-сталинской национальной политики, тот победный путь, который с братской помощью правительств РСФСР и Союза прошла Советская Якутия. Неимоверные страдания и вымирание, ужасы грабежей и насилий империалистических хищников — вот на что был обречен якутский народ в мрачную эпоху царизма. Великая Октябрьская социалистическая революция спасла якутский народ. Советская власть открыла сказочные богатства, таящиеся в недрах Якутии. Быстро поднимаются хозяйство и культура республики.

Проект сталинской Конституции — это величайший документ побед, достигнутых всеми народами Советского Союза под мудрым руководством товарища Сталина. Горячие слова благодарности товарищу Сталину, партии и советской власти, полное, единодушное одобрение проекта Конституции — вот чем ответили депутаты с'езда на обстоятельный доклад председателя ЦИК Якутской АССР тов. А. Габышева.

В Якутске открылась приуроченная к с'езду советов сельскохозяйственная республиканская выставка. 70 колхозов выставили свои экспонаты на выставке. В них показаны огромные достижения социалистического колхозного хозяйства расцветающей Советской Якутии.

М. Сергеев.

Якутск.

СТРОИТЕЛЬСТВО БОЛЬШОГО ТЕАТРА В МИНСКЕ

МИНСК, 30 сентября. (Корр. «Правды»). На площади им. Парижской Коммуны развернулось строительство Большого государственного театра БССР. Уже видны контуры будущего здания театра.

Театр будет иметь зрительный зал на 1.500 мест, просторные вестибюли и фойе, выставочные залы для показа достижений промышленности, социалистического земледелия и искусства Советской Белоруссии. Специальные помещения будут отведены для первого в республике театрального училища.

Для отделки здания будут применены искусственный мрамор, ценные породы дерева, металлы. Зрелищный зал, фойе и выставочные помещения предполагается украсить скульптурой и живописью, фасад — барельефами, отображающими историю культуры Советской Белоруссии.

Общий об'ем здания — 160 тысяч кубометров. Его стоимость — около 10 млн рублей. В будущем году строительство Большого театра БССР должно быть закончено.

СТАХАНОВСКИЕ КУРСЫ НА ЗАМКЕ

ДНЕПРОПЕТРОВСК, 30 сентября. (Корр. «Правды»). На металлургическом заводе им. Ленина был об'явлен набор на стахановские курсы. Записалось 750 желающих учиться. Их распределили по группам, нашли преподавателей. Но когда курсанты явились в назначенное время и в указанное помещение на занятия, они увидели на дверях замок. Учебные пособия, приборы, модели, мебель и другое имущество курсов валялось в двух кучах на улице под открытым небом. Оказалось, что завод им. Ленина хотел организовать занятия стахановских курсов в помещении, которое считает своим завод им. Петровского.

Спор между дирекциями заводов из-за помещения длится уже полгода. Занятия на стахановских курсах завода им. Ленина не начались до сих пор, хотя должны были начаться еще 22 августа.

Под боком у завода им. Ленина—Красногвардейский районный комитет партии, недалеко и городской партийный комитет. Знают ли они о том, что 750 стахановцев завода им. Ленина лишены возможности повышать в этом году свои теоретические знания?

Д. Ортенберг.

—o—

ЭКСПОНАТЫ ДЛЯ ПАРИЖСКОЙ ВЫСТАВКИ

ПЯТИГОРСК, 30 сентября. (Корр. «Правды»). Закрылась краевая выставка художественных изделий промысловой кооперации Северного Кавказа (см. «Правду» от 17 сентября). Выставку посетило 15 тысяч человек. В отзывах посетителей отмечается высокая художественная ценность экспонатов.

Специальное жюри отобрало 80 лучших экспонатов для Парижской международной выставки 1937 г. В числе отобранных вещей — сахарница работы кубачинского мастера Ахмет Кишела, украшенная замысловатым рисунком, сделанным золотыми и серебряными нитями; небольшие, отделанные золотом и серебром перечницы, своей формой напоминающие горские кувшины; кинжалы, пояса, зеркало в изящной серебряной рамке работы мастера Мациева; брошка с золотой насечкой по кости замечательно тонкой работы мастера Ибрагимова. Отобраны для выставки также 10 лучших ковров.

ВЗМЕТ ЗЯБИ

ПОЧЕМУ ОТСТАЕТ САРАТОВСКИЙ КРАЙ?

Забота об урожае 1937 г. начинается с зяби. Но в крае не чувствуется настоящей заботы о будущем урожае. Нарушены агротехнические сроки осеннего сева. Некоторые районы до сих пор еще сеют. В 1935 году осталось около миллиона гектаров неподнятой зяби. К тому же пахали до самой зимы. Колхозы и совхозы Саратовского края расплатились потерей миллионов пудов хлеба за игнорирование элементарных основ агротехники.

Эти ошибки повторяются и в нынешнем году. Перед началом зяблевой пахоты должна быть проведена лущевка. План лущевки выполнен на 5,4 процента!

Срывается и взмет зяби. Край должен закончить зяблевую пахоту к 10 октября. До этого срока остались две пятидневки, а к 25 сентября было выполнено только 28 проц. плана. При таких темпах взмет зяби закончится не раньше декабря.

Государство снабдило Саратовский край огромным тракторным парком: край имеет 13.500 тракторов «СТЗ» и 1.535 гусеничных тракторов. По утверждению начальника краевого земельного управления тов. Антипова, этими тракторами можно без особого напряжения вспахивать по 150 тыс. гектаров в день. Но то, что полагается вспахать за день, в крае пашут целую пятидневку.

Трактористы-стахановцы показывают образцы работы на тракторах «ЧТЗ» и «СТЗ». В Новоузенской МТС бригадир Алаев выработал 2.364 гектара на каждый «Челябинец». В Чардымской МТС бригадир Лигутин выработал за 15 сентября по 2.400 гектаров на каждый трактор.

Успехи отдельных стахановцев и лучших МТС показывают, как плохо использует край тракторный парк: на 20 сентября каждым трактором «СТЗ» вспахано в среднем только 377 гектаров и каждым «Челябинцем» — 1.189 гектаров.

Почему так плохо работают тракторы? Потому, что тракторное хозяйство организовано безалаберно, на каждом шагу дает себя знать безрукость и нераспорядительность. Во многих МТС тракторы простаивают по суткам и даже по декадам. Простаивает треть, а иногда и половина тракторов из-за того, что во-время не подвозят горючего тракторным бригадам, плохо организуют техническую помощь, не проводят профилактического ремонта. Перерасходы горючего огромны. Снабжение запасными частями внутри края не упорядочено.

Вот несколько наглядных примеров. В 11 МТС 114 «Челябинцев» вспахали за пятидневку 2.433 гектара. Первоклассный гусеничный трактор поднимает в этих МТС немногим больше 4 гектаров в сутки. Позорные показатели! Максимовская МТС, имеющая 10 тракторов «ЧТЗ», вспахала за пятидневку 99 гектаров вместо 1.200. Где уж тут говорить о работе на третьей скорости!

Краевой комитет партии и крайисполком решили провести с 15 по 25 сентября декадник тракториста.

По мысли краевых организаций этот декадник должен был привести в движение все силы и средства для того, чтобы к 10 октября выполнить план взмета зяби. На самом деле во многих районах, кроме шумихи, из декадника ничего не вышло. Районные организации составляли акты о положении дел в тракторных бригадах и пальцем о палец не ударили, чтобы действительно позаботиться о трактористах. В Дергачевской МТС, например, задерживают расчеты с трактористами. Трактористы Лагутинский и Попов 5 месяцев не получали заработанных денег.

В Лопатинском районе имеются три МТС. Тракторы простаивают по нескольку суток. В колхозе «Пятилетка», например, стояли три дня 10 тракторов из-за того, что колхозы не доставили горючего. О трактористах здесь не заботятся. В бригаде Маркина никто из трактористов не получил теплой одежды. В дни декадника составили много актов и забыли о них. Положение со взметом зяби после всей этой шумихи, конечно, не изменилось.

В Сухоострогской МТС два трактора, работающих в колхозе «Красный борец», стоят уже две недели. В Малосердобинской МТС трактор «ЧТЗ» простоял больше 20 дней, потому что директор не направил механика в бригаду. В Баландинской МТС 66 тракторов стояли три дня: начальник масличного управления крайзу Матюшкин не перевел во-время средств для покупки горючего.

Отставание Саратовского края в зяблевой пахоте до сих пор не преодолено. Неужели краевые организации рассчитывают, по примеру прошлого года, затянуть взмет зяби до зимы и сломать этим самым урожай 1937 года?

5 МИЛЛИОНОВ РУБЛЕЙ ДОХОДА ОТ КЛЕВЕРНЫХ СЕМЯН

ЯРОСЛАВЛЬ, 30 сентября. (Корр. «Правды»). Выполнив государственный план заготовок клеверных семян, колхозы Ярославской области продолжают продавать в большом количестве доброкачественные клеверные семена государству.

21 колхоз Любимского, Первомайского, Пошехонье-Володарского районов выполнили от 500 до 700 процентов плана сдачи клеверных семян. Они получили большие доходы. Колхозы уже сдали сверх плана свыше 1.200 центн. клеверных семян.

По предварительным подсчетам, колхозы области от продажи клеверных семян получат в этом году свыше 5 млн рублей доходов.

В ОДЕССКОЙ ОБЛАСТИ ЗАКОНЧЕНА ВЫДАЧА АКТОВ НА ВЕЧНОЕ ПОЛЬЗОВАНИЕ ЗЕМЛЕЙ

ОДЕССА, 30 сентября. (Корр. «Правды»). Всем колхозам Одесской области вручены государственные акты на вечное пользование землей. За 4.214 колхозами закреплено навечно 5.458.400 гектаров земли.

Областное земельное управление закончило большие землеустроительные работы, связанные с выдачей колхозам государственных актов. В 1.034 колхозах ликвидированы чересполосица, дальноземелье, вклинивание земель, изломы в границах колхозных участков. Проведена нарезка приусадебных участков 146.035 колхозным дворам.

80 ЦЕНТНЕРОВ РИСА С ГЕКТАРА

ФРУНЗЕ, 30 сентября. (Корр. «Правды»). На рисовых полях дунганского колхоза им. Фрунзе, Кантовского района — обильный урожай. Бригада орденоносца Фунлоэра намолачивает до 80 центнеров с площади в 9 гектаров. В двух других звеньях колхоза урожай определен в 70 центнеров с гектара. Кроме 7 килограммов пшеницы на трудодень будет выдано по 12 килограммов риса.

Е. ВЕГЕР

СЕКРЕТАРЬ ОДЕССКОГО ОБКОМА КП(б)У

На пути к устойчивым и высоким урожаям

Для сельского хозяйства Одесской области 1936 год был годом крупнейших успехов. Этому способствовал сталинский устав колхозной жизни. Этому способствовала исключительно высокая оснащенность области машинной техникой, которую дали нам партия и правительство и которую прекрасно использовали стахановцы — комбайнеры и трактористы.

1936 сельскохозяйственный год на Одессине весьма почтителен по своим результатам. Полеводство Одесской области, как и всей степной полосы Украины,— очень сложное и трудное хозяйство. Располагая прекрасной плодородной почвой— южным черноземом—сельское хозяйство области все же получало обычно низкие урожаи. Об'яснялось это тем, что земля здесь постоянно подвергалась ударам засухи и суховея. Средний урожай зерновых хлебов (за многие десятилетия) колебался от 7 до 8 центнеров с га. Мелкие единоличные крестьянские хозяйства были бессильны в борьбе с засухой. Низкий уровень техники и слабая вооруженность дореволюционного крестьянского хозяйства с его трехполкой, мелкой пахотой, отсутствием зяби, беспородными семенами не могли противостоять ударам засухи.

Другое дело—крупное социалистическое земледелие. Вооруженные современной агротехнической наукой, высоко оснащенные сельскохозяйственными орудиями, колхозы имеют все возможности побеждать засуху. Однако и колхозы не сразу преодолели все трудности, связанные с засухой в степной полосе. В 1934 и 1935 годах засуха очень сильно отразилась на урожае. В 1936 году условия были также очень неблагоприятны: в период вегетации хлебов (почти весь апрель и целиком май—июнь) дождей совершенно не было. Несмотря на это, урожай оказался значительно выше среднего. В ряде колхозов, на многих участках, где все лето почти не было дождей, собрали по 80—90 пудов озимой пшеницы с гектара.

Что же случилось?

Конечно, совершенно без влаги хлеба никак не вырастишь, однако редко случается абсолютная засуха: в подавляющем большинстве случаев известный запас влаги в почве всегда имеется. Следовательно, задача заключается в том, чтобы соответствующей обработкой сделать почву наиболее восприимчивой к влаге, суметь эту накопленную влагу удержать. Иными словами, дело, во-первых, в создании и постоянном сохранении наиболее благоприятной структуры почвы (мелко-комковой), а во-вторых, в уничтожении сорной растительности, которая пожирает огромное количество драгоценной влаги. Все наши усилия и были направлены на разрешение этих двух задач.

Когда начались весенние полевые работы, в почве были значительные запасы зимней влаги. Эту влагу мы задержали тем, что всю зябь под ранние культуры мы быстро (в 3—4 дня) забороновали. Весенний сев был проведен в 6—7 дней. Затем, когда под влиянием засухи на почве стала образовываться корка, по всей области было проведено сплошное боронование озимых и яровых посевов, которое на половине площади было потом еще раз повторено.

Этим, однако, не ограничились наши усилия в борьбе за сохранение влаги. Все посевы были тщательно прополоты, во многих случаях—2 и 3 раза. Прополка проводилась в ранние сроки, пока сорняки еще не успели развиться. Если учесть при этом тщательную предпосевную обработку почвы, проведение сева хорошо отобранными, очищенными и протравленными семенами и то обстоятельство, что к 1936 г. все колхозы области перешли на нормальный пяти- и шестипольный севооборот,—станет понятным, почему колхозы Одесской области в неблагоприятных климатических условиях нынешнего года получили хороший урожай.

Суховей—страшное бедствие. Но в этом году суховей «опоздал». Хлеба созрели до его появления. Помогли нам очень ранние сроки весеннего сева и, главное, яровизация. Больше половины колосовых культур было высеяно яровизированными семенами. Они дали ускорение роста растений примерно на 4—5 дней, а вместе с ранним севом это дало примерно декаду выигрыша в поспевании хлебов. Именно эта декада и решила судьбу яровых.

Большую роль в увеличении валового сбора хлебов сыграло и то обстоятельство, что подавляющее большинство колхозов неплохо справилось с уборкой и свело потери к минимуму. Не в малой степени этому способствовали комбайны, убравшие в колхозах 54 проц. колосовых. Комбайны сохранили не менее 10 пудов зерна на гектар против обычной уборки лобогрейкой. По всей области это составляет 12 миллионов пудов дополнительного зерна только в колхозах.

Каков же основной урок истекшего года? Он заключается в том, что тысячи колхозников на собственном опыте убедились, что засуху можно побеждать. Высоко организованные сталинские колхозы, оснащенные переловой техникой—трактором, комбайном, вооруженные всеми средствами переловой агротехнической мысли, в состоянии преодолевать многие трудности. Надо только хорошо работать.

Было бы, конечно, пустым и вредным бахвальством сказать, что мы теперь застрахованы от всякой засухи. Много, и много надо еще работать над тем, чтобы добиться действительно устойчивых урожаев. Для этого прежде всего необходимо провести ряд крупнейших мероприятий по переделке климата степи — его увлажнению. Сюда относится прежде всего облесение степи.

Сейчас разработан и при помощи ЦК ВКП(б) осуществляется генеральный план мероприятий по лесонасаждениям. Большие, многокилометровые лесные полосы, наряду с местными полезащитными лесонасаждениями, являются наиболее действенным средством борьбы с засухой. Решение Совнаркома СССР об охране лесных зон в бассейне Днепра и его основных притоков также сыграет колоссальную роль в этом отношении. Далее, орошение южной степи водами Днепра, так называемая «проблема большого Днепра», которая ждет еще своего разрешения. Наконец, разветвление и расширение местной ирригации — прудов, точно так же принесет большую пользу. Все это является частями большого государственного плана борьбы с засухой, который под силу только советской власти. Этот план радикально решит всю проблему и даст возможность на миллионах гектаров плодороднейших южных черноземов постоянно получать высокий урожай.

Но эти большие государственные мероприятия, рассчитанные на ряд лет, не должны закрывать нам глаза на возможности, которыми мы располагаем уже сегодня. Простые расчеты говорят следующее: в дореволюционное время крестьянство в степи в хорошие годы получало урожай в 60—70 пудов с гектара, а эти хорошие годы перемежались с засушливыми, плохими, когда урожай снижался до 25—30 пудов. В условиях социалистической организованности и огромной технической вооруженности нашего сельского хозяйства мы имеем все возможности в хорошие годы убрать урожай по 100—120 пудов с гектара, а в климатически неблагоприятные не менее 50—60 пудов.

Каков наш план в этом отношении? Первое и основное—это добить сорняки, которые были и еще остаются главным врагом урожая. Засоренность полей продолжает еще оставаться огромной. Хотя в борьбе с сорняками уже проделана некоторая работа, все же больших результатов еще нет. Это показало состояние парового клина в нынешнем году. Пары были подняты очень рано. Но когда началась обработка паров, оказалось, что в них имеется неистощимый запас сорной растительности. Четырех полных культиваций (включая предпосевную) оказалось мало. На многих участках после 5 и 6 культиваций поля продолжали зеленеть. Наиболее злостный и живучий сорняк—осот еще не побежден.

В борьбе с этим злом главное и основное—правильная, культурная обработка почвы: глубокая пахота, тщательное боронование, культивация. Большую роль играет также лущевка стерни, которая, к сожалению, в текущем году в большинстве районов области провалена. Надо сказать, что для лущевки до сих пор не имеется и соответствующего орудия—лущильника.

Вообще дело с обрабатывающими орудиями обстоит из рук вон плохо. За исключением плугов (которые, кстати говоря, производятся почему-то одного типа для всех почв и всех целей пахоты), наше сельское хозяйство еще не имеет необходимого набора прицепных орудий для культурной обработки почвы. Нет прицепных орудий, приспособленных к тракторам «ЧТЗ». Это сказалось во время обработки паров, когда из-за отсутствия культиваторов приходилось прибегать к примитивным буккерам.

Семенное дело у нас еще на очень низком уровне, и указаний товарища Сталина по этому вопросу на XVII с'езде партии мы далеко не выполнили. А для нас оно особенно важно. Дело в том, что степь несет в себе, кроме засухи, еще одну коварную опасность—вымерзание озимых, которое нередко наносит больший урон урожаю, чем даже засуха. А ведь озимый клин в Одесской области составляет почти 70 проц. всех хлебов. Малоснежная, временами довольно суровая зима и весенние заморозки нередко губят озимые на сотнях тысяч гектаров. Выход—в хороших, морозоустойчивых сортах пшеницы. Именно в силу слабой морозоустойчивости нам пришлось отказаться от «кооператорки». Чистосортная «украинка» и особенно «крымка» и «новокрымка» являются неплохим материалом. Перейти полностью на чистосортный посев для Одесщины — жизненно необходимая задача.

Наконец, об удобрениях. Крестьянство степных черноземов не привыкло к применению удобрений, вывоз навоза на поля почти не производился, и почва солидно оскудела. Только в 1936 году, в более или менее широком масштабе, было положено начало этому важному делу—на поля вывезено почти 4,5 млн возов навоза, или в 15 раз больше, чем в предшествовавшем году. Кроме того, в этом году впервые применены многие другие виды местных удобрений: зола, навозная жижа, птичий помет.

Нет надобности говорить о том, что проведение в жизнь всех задач внедрения передовой агротехники будет возможно только при условии дальнейшего роста организованности колхозов, воспитания колхозных кадров, значительного повышения производительности труда колхозников и максимально-полезного использования всей машинной вооруженности МТС.

Во всей нашей работе и борьбе за высокий урожай неоценимую помощь оказывает академик-орденоносец Трофим Денисович Лысенко. Не говоря уже о всем теперь известной яровизации, он дал нам прекрасный сорт яровой пшеницы, метод борьбы с вырождением картофеля в степи, метод чеканки хлопчатника, значительно повышающий урожай этой важнейшей технической культуры. Этим далеко не исчерпывается исключительно плодотворная работа и помощь нам талантливого ученого.

* * *

Хороший урожай этого года позволил колхозам досрочно выполнить обязательства по хлебосдаче государству. Колхозы начали продажу излишков зерна кооперации. В этом году около 1.000 колхозов Одесщины (почти четверть всех колхозов) обзаведутся собственными автомашинами. Но это только незначительная доля того, что приобретут колхозники за проданный хлеб. Сейчас в огромной степени вырос спрос колхозников на мануфактуру, обувь, на культурные товары—музыкальные инструменты, радио, велосипеды.

Доход колхозов неизмеримо вырос не только от зерна, но и от свеклы, хлопка, животноводства. Колхозный трудодень весит сейчас не только много килограммов зерна, но и много рублей, а этих трудодней несколько сот в каждой колхозной семье.

Колхозы цветущей Украины—несокрушимого форпоста великого Советского Союза — в этом году под руководством ЦК ВКП(б) и ЦК КП(б)У добились огромных успехов.

Пусть лают цепные псы фашизма о голоде на Украине. Кто вам поверит, господа профессиональные клеветники? На вашу отравленную ложь счастливым смехом сможет ответить любой из миллионов сынов и дочерей нашей прекрасной Украины, замечательной республики, где каждый наступающий день радостней и чудесней вчерашнего.

Германская оккупация Украины в 1918 году

ДИПЛОМАТИЧЕСКАЯ И ВОЕННАЯ ПЕРЕПИСКА ОККУПАНТОВ

Публикуемые официальные германские военные и дипломатические документы взяты из сборника «Крах германской оккупации на Украине», выпускаемого в свет в середине октября 1936 года секретариатом главной редакции «История гражданской войны». Подлинники документов на немецком языке.

Приводимые ниже документы раскрывают с убедительной наглядностью, что представляла собой германская оккупация Украины. Используя центральную раду, а затем гетмана Скоропадского, послушных исполнителей своей воли, германский империализм превратил богатый край в бесправную германскую колонию, из которой он выкачивал продовольствие и сырье для ведения войны.

Кайзеровские оккупанты широко раскрывали двери для возвращения на Украину капиталистов, помещиков, попов, подавляя огнем и мечом каждую попытку сопротивления рабочих и крестьян.

Германские фашисты мечтают о порабощении Советской Украины. На с'езде германских фашистов в Нюренберге Гитлер заявил, что не плохо было бы, если бы под пятой германских фашистов оказались и Советская Украина и даже... Урал. С волчьей жадностью смотрят фашисты на социалистическую Украину, которая при советской власти превратилась в подлинно цветущую, богатую страну.

Украинский народ, один из великих народов Советского Союза, любит свою родину. Он сумеет дать сокрушительный отпор всем, кто попытается посягнуть на его шахты, заводы и фабрики, на его колхозные поля, кто попытается совать фашистское рыло в социалистический огород.

ГЕРМАНСКИЕ ОККУПАНТЫ И ЦЕНТРАЛЬНАЯ РАДА

Еще задолго до Бреста Украинская контрреволюция пытается при помощи иностранных штыков разгромить революцию. В сентябре 1917 года Центральная рада связывается с представителями Антанты, надеясь получить от Англии и Франции денежную и вооруженную помощь против растущей революции. Однако в связи с невозможностью немедленного получения помощи от союзников рада меняет ориентацию. 25 декабря 1917 года она посылает ноту центральным державам с требованием допустить ее к участию в брестских переговорах в качестве самостоятельной республики. Свергнутая в конце января 1918 года восставшими рабочими и крестьянами, являясь правительством без народа и территории, бежавшая в Житомир, рада договором 9 февраля оформляет продажу Украины германскому империализму. Она обращается к Германии с официальной просьбой о вооруженной помощи против большевиков, и германские войска вторгаются в пределы Украины.

—o—

ЗА КАЖДОГО УБИТОГО ИЛИ РАНЕНОГО ГЕРМАНСКОГО СОЛДАТА РАССТРЕЛИВАТЬ ДЕСЯТЬ РУССКИХ

Приказ начальника германской дивизии в Кременце

Приказ по городу Кременцу № 2
28 февраля 1918 г.

Начальник германской дивизии приказал:

1. Всем офицерам, врачам, чиновникам и солдатам кременецкого гарнизона немедленно надеть свою прежнюю форму и погоны, чтобы видна была на каждом его часть, звание или чин.

2. В городе и округе должен быть полный порядок, и всякие эксцессы будут ликвидированы по всей строгости военных законов.

3. За каждого убитого или раненого германского или польского солдата будут немедленно расстреляны первые попавшиеся десять русских солдат или жителей.

4. Разгром продовольственных складов и цейхгаузов и всякое уничтожение и порча казенного имущества несут за собой для виновных немедленную смертную казнь.

Требую немедленного исполнения означенного приказа, ибо всякое уклонение от него повлечет за собой самые суровые меры.

ОККУПАНТЫ ДИКТУЮТ ЦЕНТРАЛЬНОЙ РАДЕ ЗАКОНЫ, «ВОССТАНАВЛИВАЮЩИЕ ПОРЯДОК»

Проект двух законодательных актов украинского правительства, составленный германскими оккупантами

21 марта 1918 г.

Украинское правительство должно немедленно опубликовать два закона нижеследующего содержания:

1. События в деревне показали, что постановления III и IV универсалов не произвели желаемого действия. Во многих местах происходили насилия в отношении людей и их имущества. Крестьяне самовольно захватили землю помещиков и грабили живой и мертвый инвентарь. При такой разрухе правительство считает для себя невозможным провести в настоящее время намеченную им аграрную реформу в духе названных универсалов, так как для этого необходимо предварительное восстановление спокойствия и порядка. Поэтому в переходный период не остается ничего другого, как продолжать жить в старых условиях, чтобы приступить к аграрной реформе тогда, когда в стране вновь воцарится всеобщий порядок.

В виду этого издается следующее распоряжение:

а) Каждый, кто присвоил себе чужую землю, а также чужой живой или мертвый инвентарь, обязан немедленно вернуть их прежнему владельцу.

б) Каждый, кто производил разрушения, должен немедленно принять меры к восстановлению разрушенного имущества.

2. Каждый обязан обеспечить нормальный весенний сев на имеющейся у него земле.

За нарушение законов по пунктам 1 и 2 необходимо об'явить суровое наказание...

Участь Центральной рады была решена задолго до так называемого гетманского переворота. Оккупанты ждали только завершения переговоров о поставках хлеба и продуктов в Германию. 23 апреля договор был подписан, и раду можно было убрать. Генералу царской армии Павлу Скоропадскому приготовили гетманский трон. 26 апреля Вильгельм II телеграфировал Эйхгорну, что он согласен на избрание гетмана, если Скоропадский «даст обязательство неуклонно выполнять наши советы». Через два дня, 28 апреля, Центральная рада была разогнана отрядом германских солдат.

На следующий день под охраной германских войск Скоропадский был торжественно провозглашен «гетманом всея Украины».

* * *

ПРОГРАММА ГЕРМАНСКИХ ОККУПАНТОВ НАКАНУНЕ ГЕТМАНСКОГО ПЕРЕВОРОТА

Германский посол в Киеве Мумм министерству иностранных дел

Телеграмма № 420
Киев, 24 апреля 1918 г.

На состоявшемся вчера вечером и сегодня совещании, на котором присутствовали генерал Гренер, граф Форгач, оба военные уполномоченные и я, было вынесено следующее решение о нашей политической и военной деятельности на Украине.

Сотрудничество с нынешним правительством, принимая во внимание его тенденции, невозможно. Создание генерал-губернаторства пока признать нецелесообразным. Сколько будет возможно, сохранять украинское правительство, которое, однако, в своих действиях должно зависеть от германского и австро-венгерского главнокомандующего. Украинское правительство не должно препятствовать военным и экономическим мероприятиям германских властей.

В частности необходимо срочно пред'явить украинскому правительству следующие требования:

1. До тех пор, пока германские и австро-венгерские войска находятся в стране, Украина не должна иметь собственного войска; разрешаются лишь полицейские части в ограниченном количестве и по согласованию с главнокомандующим.

2. Германскому и австро-венгерскому полевым судам подведомственны все правонарушения и преступления, совершенные против германских и австро-венгерских войск.

3. Все государственные административные органы должны быть очищены от нежелательных элементов. Сельские и другие комитеты необходимо распустить и заменить их надежными государственными или коммунальными административными органами...

4. В интересах Германии и Австро-Венгрии должны быть отменены все распоряжения, запрещающие торговлю продуктами питания и их вывоз. Необходимо разрешить свободную торговлю под общим контролем союзников и украинского правительства, а также отменить запрещение вывоза и всякого железнодорожного контроля; необходимо организовать общий контроль на границах.

5. Необходимо разрешить аграрный вопрос путем восстановления права собственности и оплаты крестьянами полученной ими земли. При этом необходимо сохранить крупные поместья в интересах повышения экспортных возможностей сельского хозяйства...

Все прочие требования будут разрешены в предстоящих военных и экономических соглашениях.

Мумм.

УКРАИНА — БАЗА ДЛЯ ГЕРМАНСКОЙ ЭКСПАНСИИ НА ВОСТОК

Начальник Австрийского генерального штаба министру иностранных дел Бурияну

Баден, 13 июня 1918 г.

От командующего Восточной армией генерала от инфантерии Альфреда Крауса поступил следующий отчет об Украине:

— После первой ориентации и посещения Киева сообщаю о своих впечатлениях относительно общего положения на Украине:

Германия преследует на Украине определенную хозяйственно-политическую цель. Она хочет, как очень удачно заметил в своем отчете ротмистр барон фон Вальдботт, навсегда закрепить за собой самый безопасный путь на Месопотамию и Аравию, через Баку и Персию. Эта возможность особенно заманчива для германцев сейчас, когда они оккупировали Украину.

Путь на восток идет через Киев, Екатеринослав и Севастополь, откуда начинается морское сообщение на Батум и Трапезунд.

По моему мнению, германцы для этой цели намерены оставить за собой Крым как свою колонию или в какой-либо иной форме. Они никогда уже не выпустят из своих рук ценного Крымского полуострова. Кроме того, чтобы полностью использовать этот путь, им необходимо овладеть железнодорожной магистралью или установить на ней свое преобладающее влияние, а так как снабжение этой магистрали и Черного моря углем из Германии невозможно, то ей необходимо завладеть и наиболее значительными шахтами Донбасса. Все это Германия так или иначе обеспечит себе.

Германцы, используя Украину как свою житницу, наряду с этим стремятся создать себе на Украине (где покупательная способность довольно высока) хороший рынок сбыта для своих промышленных изделий.

Эти намерения подтверждаются открытым заявлением генерала лейтенанта Гренера о том, что, поскольку Англия ограничивает Германию на западе, главные интересы Германии направлены через Украину и Крым на Индию...

ГЕРМАНСКИЕ КАПИТАЛИСТЫ ВОЗВРАЩАЮТСЯ НА УКРАИНУ

Торговая палата города Гарбурга германскому послу в Киеве Мумму

Гарбург, 29 августа 1918 г.

Позволяем себе рекомендовать вашему превосходительству податель сего, г. генерального директора Роберта Кебера, от акционерного общества железоделательных и бронзовых заводов в Гарбурге. Кебер предпринял деловую поездку по Украине в целях обеспечения интересов своей фирмы в таганрогском отделении гарбургского завода. Вместе с тем поездка г. Кебера будет служить и нашим общим экономическим интересам.

Гарбургские железоделательные и бронзовые заводы, которые еще в мирное время пользовались наилучшей репутацией как поставщики императорского флота, во время войны предоставили большую часть своих предприятий в распоряжение военного ведомства и занимаются производством частей для подводных лодок. Однако их специальностью является производство и оборудование установок и машин для жировой и резиновой промышленности, и в этой области фирма считается одной из первых в Германии.

Хотя гарбургские железоделательные и бронзовые заводы в течение некоторого времени получают письменные сведения о своем таганрогском заводе и благодаря любезности вашего превосходительства также продолжают получать информацию о Таганроге, все же здесь очень трудно судить о фактическом положении там, о финансовых условиях, а также о том, будет ли продолжение работы таганрогского завода полезным для акционерного общества и общегерманских интересов.

Администрация гарбургских железоделательных и бронзовых заводов считает целесообразным получить более подробные информации с места г. Кебера. Одновременно эта поездка имеет своей целью выяснить, является ли нынешнее экономическое положение Украины благоприятным для установления новых связей германской машиностроительной промышленности с Украиной.

Мы позволяем себе просить ваше превосходительство любезно принять г. Роберта Кебера и оказать ему поддержку в его экономической миссии в той мере, в какой ваше превосходительство будет это считать возможным.

Мы надеемся, что ваше превосходительство благосклонно пойдет нам навстречу в нашей просьбе.

Торговая палата.

ОККУПАНТЫ ЗАБОТЯТСЯ О РЯСАХ ДЛЯ УКРАИНСКИХ ПОПОВ

Советник германского посольства в Киеве Берхем министерству иностранных дел

Видфельд министерству хозяйства

Телеграмма № 1214
9 июля 1918 г.

Украинская церковная администрация просит не менее 5 тысяч метров шелка темных цветов (черный, темносиний, темнозеленый и т. п.) на рясы для священников. Поставка желательна и в политических целях, поэтому рекомендуется установить дешевые цены. Просим телеграфного ответа о возможности поставки и ценах.

Берхем, Видфельд.

ГЕРМАНСКОЕ МИНИСТЕРСТВО ИНОСТРАННЫХ ДЕЛ ПРИКАЗЫВАЕТ НАПОМНИТЬ ЦЕНТРАЛЬНОЙ РАДЕ ОБ УСЛОВИЯХ ПРОДАЖИ УКРАИНЫ

Германское министерство иностранных дел послу в Киеве Мумму

Шифрованная телеграмма № 42
26 марта 1918 г.

На телеграмму вашего превосходительства № 52, которую я передал г. статс-секретарю, получен следующий ответ.

Наша военная интервенция на Украине оправдана просьбой рады о помощи. Мы признали раду законным правительством Украинской республики и заключили с ее представителями мир. Эти факты должны определять наше дальнейшее отношение к Украине, если мы не хотим нарушить основы своей политики. Кроме того главная цель нашей оккупации—обеспечение хлебного экспорта из Украины в страны Центральной Европы. Задачей нашего представительства в Киеве является всемерное осуществление этой цели. Не следует допускать при этом никаких колебаний в своей политике. Необходимо постоянно указывать правительству рады, что мы выполнили ее просьбу об укреплении ее положения, но, с другой стороны, мы вынуждены требовать, чтобы были приняты все меры к обеспечению вывоза хлеба. Необходимо подчеркнуть, что виды на снабжение хлебом являются нашим единственным сальдо в мирном договоре с Украиной. В виду этого мы должны настаивать на выполнении договорных обязательств...

Буше.

ГЕРМАНСКИЕ ПЛАНЫ ВОССТАНОВЛЕНИЯ ЦАРСКОЙ РОССИИ

Советник австро-венгерского посольства в Киеве Принциг министерству иностранных дел

Шифрованная телеграмма № 275
Киев, 1 мая 1918 г.

Секретно

Назначенное на сегодня после обеда совещание с представителями Скоропадского (о чем я сообщил в сегодняшней телеграмме № 274) пришлось отложить, так как сформирование кабинета, повидимому, затягивается.

У меня имеются опасения... *), что новый режим здесь весьма неустойчив. Кроме того в германской политике имеются очень серьезные противоречия, которые ни в какой мере не благоприятствуют положению.

Из различных достоверных источников я узнал, что царица-мать завтра прибывает сюда и остановится у Скоропадского. Кроме того из осведомленных кругов мне подтвердили присутствие великого князя Дмитрия Павловича. Все эти факты и большая таинственность в поведении немцев вызывают у меня подозрение, что их планы, поскольку речь идет о военном командовании, не ограничиваются одной лишь сменой правительства на Украине и в ближайшее время можно ожидать переворота с целью восстановления монархии во всей России.

Принциг.

*) В подлиннике не расшифровано.

РАЗДЕЛ УКРАИНЫ МЕЖДУ ГЕРМАНИЕЙ И АВСТРО-ВЕНГРИЕЙ

Военное соглашение между Германией и Австро-Венгрией о разделе сфер влияния на Украине

Телеграмма № 1362.
Баден, 29 марта 1918 г.

Секретно

Военное соглашение об Украине между верховными командованиями обеих стран.

1. Разграничение областей:

а) для Австро-Венгрии: юго-западная часть от Волыни по линии: бывшая южная граница, участок Ковель, Доросино, Ульники, Коршев, Радомысль, Бокуйма, Верба, течение реки Иквы до Млынов, до Сушовцы, Староконстантинов (местечки все в ведении немцев), затем губернии Подольская, Херсонская и Екатеринославская;

б) для Германии все прочие губернии Украины, следовательно, также Таврическая губерния и Крым...

ОККУПАНТЫ ГРАБЯТ ХЛЕБ В УКРАИНСКОЙ ДЕРЕВНЕ

Германский посол в Киеве Мумм рейхсканцлеру Гертлингу Организационный план

(Март 1918 г.).

1. Центральные державы организуют в Киеве центральное бюро (Zentralstelle) для заготовки хлеба, хлебопродуктов, бобовых растений, кормов для скота, семян масличных и других культур. Украинское правительство имеет право выделить своего представителя для связи с руководством центрального бюро. Этот представитель принимает участие в заседаниях бюро и имеет право просмотра всех статистических сводок. Со своей стороны центральное бюро имеет право выделить представителя для связи с украинским министерством снабжения. По его требованию ему должны быть предоставлены все необходимые сведения. Центральное бюро будет оказывать всемерную помощь украинскому министерству продовольствия в осуществлении его задач. Украинское министерство снабжения должно помогать центральному бюро в его работе и гарантировать личную безопасность его членов и сотрудников. Задачей центрального бюро является укрепление сотрудничества с украинским правительством: все возникающие в процессе работы разногласия центральное бюро разрешает совместно с украинским министерством продовольствия. Далее центральное бюро должно выполнять задания органов центральных держав по снабжению, а также руководить этой работой и контролировать ее.

2. Центральные державы организуют в губерниях особые губернские отделения, подведомственные центральному бюро в Киеве. Украинское правительство имеет право выделить своего представителя для связи с губернскими отделениями. Губернские отделения и украинские губернские органы обязаны, как и центральные учреждения, оказывать друг другу взаимную помощь, в частности они должны совместно заверить удостоверения личности назначенным скупщикам. Украинское правительство обязуется не допускать никаких скупщиков, кроме тех, которые официально назначены германскими и украинскими органами.

3. Губернские органы центральных держав назначают комиссионеров для заготовительных районов. Границы этих районов устанавливаются на основе практических соображений и необязательно совпадают с украинским административным делением на районы. Комиссионеры по заготовке, приему и оплате товара обязаны работать в контакте с местными органами снабжения. В том случае, когда местные украинские продовольственные комитеты своевременно и в достаточных количествах заготовляют товары через своих скупщиков, комиссионеры центральных держав обязаны заботиться лишь о приемке, оплате и отправке товара. Если же заготовки украинских органов окажутся недостаточными, комиссионеры центральных держав непосредственно связываются с украинскими кооперативными товариществами и местными торговцами.

Мумм.

ЗА ПОМОЩЬ В ОГРАБЛЕНИИ УКРАИНЫ — ОРДЕНА ГЕТМАНСКИМ МИНИСТРАМ

Германский посол в Киеве Мумм помощнику министра иностранных дел Буше

Письмо № 5706
Киев, 12 августа 1918 г.

Дорогой барон Буше!

Переговоры о возобновлении соглашения по поставкам продовольствия, которыми мы в настоящее время заняты, подвигаются черепашьим шагом. Причина этого помимо уничтожающего впечатления, произведенного здесь нашими поражениями на Западном фронте, заключается в чрезвычайно больших требованиях, на которых мы вынуждены настаивать по указаниям Берлина. С председателем украинской делегации торговли министром Гутником трудно работать «русскими методами». Витфельд и Мельхиор, на которых лежит вся тяжесть ведения переговоров в комиссии, возбудили вопрос о том, не склонны ли были бы у нас наградить прусскими орденами главных украинских участников переговоров, как это вообще принято при заключении договоров. Может быть, нам уже сейчас разрешили бы предупредить их о такой возможности в случае благоприятного окончания переговоров. Предполагаем наградить орденами кроме премьер-министра и министра торговли министров продовольствия и финансов, а также трех или четырех помощников министров. Я думаю, что высочайшие награды наверняка произведут впечатление на нынешнее украинское правительство и принесут нам реальную пользу. Я был бы вам благодарен, если бы вы протелеграфировали мне существующие у вас на этот счет установки...

Дружественно приветствую вас искренно преданный **Мумм.**

ДОРОШЕНКО ВЫМАЛИВАЕТ МИНИСТЕРСКИЙ ПОРТФЕЛЬ У НЕМЦЕВ

Украинский националист Дорошенко германскому послу в Киеве Мумму

Ваше высокопревосходительство!

Мне сообщили, что против моей кандидатуры на пост украинского министра иностранных дел имеются возражения, основанные на опасении, что я в виду своих прежних связей мог бы занять односторонню позицию во внешне-политических вопросах.

Я, напротив, решительно заявляю, что никаких обязательств в этом отношении ни перед кем на себя не принимал, и если мне будет вручен портфель министра иностранных дел, я буду лойялен по отношению к политической программе гетмана: самостоятельность Украины на национально-украинской основе при теснейшем политическом, экономическом и культурном союзе с Германской империей.

С совершенным почтением

Д. Дорошенко.

«Я могу вас, товарищи, и всех трудящихся Украины заверить в том, что наша Рабоче-Крестьянская Красная Армия будет вполне готова встретить врага, когда ему заблагорассудится или когда он, спятив с ума, нападет на советскую землю.

Я уже не один раз заявлял и еще раз хочу здесь, в вашем присутствии, сообщить всей Советской Украине, что у нас имеется одно намерение, одна твердая воля, что если враг нападет на Советскую Украину, на Советскую Белоруссию или на другую часть Союза, мы не только не пустим врага в пределы нашей родины, но будем его бить на той территории, откуда он пришел».

Из речи тов. К. Е. ВОРОШИЛОВА на митинге в Киеве 16 сентября 1936 года

ПАРТИЗАНСКАЯ ВОЙНА

Из донесения агента порта германскому посольству

Киев, 20 мая 1918 г.

Если сейчас в городах стало спокойнее, то в деревне попрежнему положение очень серьезное и будет становиться все серьезнее по мере возвращения военнопленных. Крестьяне замышляют партизанскую войну. Оружие у них закопано по лесам. В Полтавской губернии совсем недавно убит своими крестьянами помещик Гриневич. В Ичне, Черниговской губернии, в день русской троицы крестьяне тоже убили своего помещика с детьми, в то время как жена его была в церкви. Итак всюду в стране царят беспорядки и разруха. Крестьяне говорят: «Жаль, что мы не ухлопали всех буржуев до прихода немцев». Они и слышать не хотят о выкупе земли.

Кордот.

КРЕСТЬЯНСКИЕ ВОССТАНИЯ РАСТУТ, НЕСМОТРЯ НА РЕПРЕССИВНЫЕ МЕРЫ ОККУПАНТОВ

Советник германского посольства в Киеве Берхем министерству иностранных дел

Телеграмма № 7081
25 июня 1918 г.

Несмотря на жесткие репрессивные меры наших войск, брожение среди крестьянского населения в отдельных районах все еще продолжается. Сообщают о больших волнениях на юге от Киева, в районе между Таращой и Новомиргородом. Приняты меры против восставших крестьян, которые собрались там в значительном количестве. В австрийском секторе, в районах, расположенных южнее Звенигородки и Умани, имеется угроза серьезных волнений. Австрийские войска получили там соответствующие подкрепления.

Берхем.

СОВЕТЫ СОЛДАТСКИХ ДЕПУТАТОВ В ГЕРМАНСКИХ ЧАСТЯХ

Телеграмма одесского градоначальника Мустафина в гетманское министерство иностранных дел в Киеве

Телеграмма № 5074
17 ноября 1918 г.

В связи с происходящими событиями в Германии замечается усиление брожения среди германских войск. Приказания об отправлении в служебный наряд в деревни не выполняются. Сегодня ротмистр Соколов не был допущен к допросу к арестованным австрийским солдатам—германский караул потребовал от него разрешения совета солдатских депутатов.

Сорганизовавшиеся советы солдатских депутатов сблизились с местными партийными организациями и совместно рассматривают вопросы о замене существующей на Украине власти советами во главе с председателями местных политических организаций, основываясь на том, что Украина создана усилиями Германии, которой правят названные советы...

Упомянутые воинские части, отказавшиеся отправиться в наряд, после уговоров начальствующих лиц приказание исполнили. Установленное наблюдение продолжается.

Мустафин.

МЕМОРАНДУМ ПРАВИТЕЛЬСТВА ИСПАНИИ ПОЛОЖЕН ПОД СУКНО

ФАШИСТСКИЕ ГОСУДАРСТВА ПРОДОЛЖАЮТ СНАБЖАТЬ МЯТЕЖНИКОВ

(По телефону от лондонского корреспондента «Правды»)

ЛОНДОН, 30 сентября. Сведения, полученные в Лондоне из Женевы, бросают некоторый свет на судьбу меморандума, врученного испанским министром иностранных дел Альварес дель Вайо секретариату Лиги наций. Этот меморандум испанского правительства обвиняет Германию, Италию и Португалию в систематической помощи мятежникам, принявшей формы фашистской интервенции в Испании, вопреки соглашению о невмешательстве.

Секретариат Лиги откладывает опубликование меморандума. Были основания предполагать, что секретариат, по крайней мере, предложит меморандум испанского правительства на рассмотрение лондонского международного комитета, созданного в начале сентября державами, присоединившимися к соглашению о невмешательстве, для наблюдения за исполнением этого соглашения. По ло сих пор о передаче испанского меморандума на рассмотрение лондонского комитета ничего неизвестно.

Совершенно ясно, что проволочка с опубликованием меморандума об'ясняется не только и не столько намерениями секретариата, сколько воздействием определенных сил, заинтересованных в этом. В частности, известно следующее. Действующие из-за кулис эмиссары бургосского «правительства» — господин Тэксидор в Женеве, маркиз дель Валь в Лондоне и господин Кьиноес де Леон в Париже — «убедили» ответственных лиц в секретариате Лиги — и не только их! — в том, что окончательная победа фашистского мятежа — вопрос нескольких недель. Поэтому, *заявляют эмиссары, не стоит*, мол, осложнять отношения Лиги с будущим испанским правительством, расследуя, с помощью каких стран мятежники пришли к власти.

С другой стороны, те женевские круги, которые стремятся вернуть Германию в Лигу наций и примирить с последней Италию, считают, что их старания потерпят неудачу, если меморандуму испанского правительства будет дан ход. Не трудно догадаться, что к этим именно «кругам» Лиги прежде всего принадлежат представители Великобритании...

По сведениям, проникшим в журналистские круги, представитель Португалии, изволивший, наконец, принять участие в заседании лондонского международного комитета (кстати говоря, после того, как мятежников обильно снабдили всем необходимым), вел себя так, как будто бы он вообще впервые слышит о фашистской интервенции в Испании и об особой роли, которую в ней играет представляемое им правительство. Представитель Португалии разыгрывал эту комедию при активной помощи представителей ряда других стран, чьи рыльца также в пушку.

В связи со всем этим интересна корреспонденция из Мадрида, опубликованная сегодня в «Таймс».

«Эмбарго (запрет) на вывоз оружия в Испанию представляет собой роковое для мадридского правительства решение... Практически оно лишает мадридское правительство возможности вооружаться и также должно было лишить этой возможности мятежников, которые продолжали, однако, получать вооружение, припасы и особенно самолеты. Если бы в будущем новое эмбарго и предотвратило оказание помощи мятежникам, недостаток орудий разрушения может только замедлить ход войны, но не положить ей конец».

Такова «философия» корреспондента «Таймс», которая практически сводится к тому, что *для быстрейшего окончания войны* не следует применять эмбарго против мятежников.

«Манчестер гардиан» публикует сегодня специальную передовую статью на ту же тему.

«Спустя 7 недель, — пишет газета, — после того, как было заключено так называемое соглашение о «невмешательстве», можно было, по крайней мере, надеяться, что обе стороны — законное правительство и мятежники — будут поставлены в одинаковые условия. Однако похоже на то, что мятежники уже получили в настоящему времени все, в чем они нуждались».

И. Ерухимович.

СОЛИДАРНОСТЬ С ИСПАНСКИМ НАРОДОМ

ПАРИЖ, 29 сентября. (ТАСС). По сообщению «Юманите», компартией Франции собрано в фонд помощи испанскому народу 600 тысяч франков. Рабочие-металлурги фирмы «Испано-Суиза» собрали более 15 тысяч франков.

Муниципальные советы в Гиз (департамент Эн) и Дранси (близ Парижа) вынесли резолюции, требующие оказания помощи республиканской Испании.

ПАРИЖ, 29 сентября. (ТАСС). Об'единение профсоюзов парижского района организовало митинг, посвященный событиям в Испании. В митинге участвовало 2.000 человек.

Выступивший с речью представитель Испанского всеобщего рабочего союза Паскуаль говорил о помощи, оказываемой фашистским мятежникам Германией и Италией. Паскуаль продемонстрировал снятые в Испании фотографии германских самолетов с изображением фашистской свастики.

На митинге выступил с речью также Жуо, который заявил, что 10-я и 11-я статьи устава Лиги наций дают право испанскому правительству на помощь других стран. Жуо подчеркнул, что Англия могла бы воспрепятствовать тому, чтобы через Португалию мятежникам доставлялось оружие из Германии и Италии. В заключение Жуо отметил, что нынешняя политика нейтралитета должна быть пересмотрена.

60-ТЫСЯЧНЫЙ МИТИНГ ПРОФСОЮЗОВ В МЕЦЕ

ПАРИЖ, 29 сентября. (ТАСС). 27 сентября в Мене под председательством Жуо состоялся митинг об'единения профсоюзов департамента Мозель. В митинге приняло участие 60.000 рабочих. Жуо заявил, что Всеобщая конфедерация труда будет поддерживать правительство Блюма. Секретарь об'единения в своей речи призывал к борьбе с теми элементами, которые поддерживают испанских фашистов в надежде установить господство фашизма во Франции.

Выступление абиссинского делегата на пленуме Лиги наций

ЖЕНЕВА, 30 сентября (ТАСС). Сегодня утром на пленуме Лиги наций выступил делегат Абиссинии Таэцан, который заявил, что в ближайшие месяцы нужно ожидать возобновления в Абиссинии кровопролитных операций против тех, которых сейчас называют бандитами, но единственное преступление которых состоит в том, что они оказывают отчаянное сопротивление завоевателю.

Таэцан подчеркнул, что границы еще свободных районов блокированы соседними странами, которые не разрешают ввозить оружие. В виду этого, в интересах спасения человеческих жизней и сохранения для своего народа независимого национального очага, негус поручил абиссинской делегации заявить, что он «готов согласиться даже на далеко идущие жертвы по сравнению с теми правами, которые устав Лиги наций гарантировал абиссинскому народу. Мы выражаем надежду,—заявил Таэцан,— что те державы, которые играют руководящую роль в международной политике, возобновят свои усилия, дабы добиться разрешения этого вопроса в рамках Лиги наций».

«Работайте спокойно... Они не пройдут!»

Плакат из газеты Пятого полка народной испанской милиции «Милисиа популар».

ОТОЗВАНИЕ КОМИССАРА ЛИГИ НАЦИЙ В ДАНЦИГЕ ЛЕСТЕРА

ЖЕНЕВА, 30 сентября. (ТАСС). Сегодня утром на закрытом заседании Совета Лиги наций генеральный секретарь Лиги Авенол сообщил, что он предполагает назначить верховного комиссара Лиги в Данциге Лестера заместителем генерального секретаря на место Аскарата (назначенного испанским послом в Лондоне). Предложение Авенола было одобрено Советом Лиги наций.

Иден указал, что необходимо назначить кого-нибудь на место Лестера. Шведский делегат Уклен подчеркнул, что это надо сделать в ближайшее время. Лестер остается на своем нынешнем посту, пока не будет назначен его преемник.

Ходят слухи, что некоторые страны, стремясь угодить германскому правительству, добиваются назначения на пост верховного комиссара Лиги наций в Данциге польского гражданина. Как указывают в женевских кругах, при нынешних отношениях между Польшей и Германией это было бы равносильно тому, что Данциг попал бы всецело в руки германских фашистов.

ЛОНДОН, 30 *сентября*. (ТАСС). Английские агентства в сообщениях из Женевы расценивают отозвание Лестера из Данцига и назначение его заместителем генерального секретаря Лиги наций как уступку германским и данцигским фашистам.

По сообщению «Нью кроникл», в Женеве находится эмиссар данцигских фашистов Бэтхер, который специально приехал добиваться смещения Лестера.

БЕРЛИН, 30 сентября. (ТАСС). Германская печать придает большое значение отозванию комиссара Лиги наций Лестера из Данцига. Женевский корреспондент газеты «Берлинер тагеблатт» заявляет, что назначение Лестера заместителем генерального секретаря Лиги наций последовало по инициативе английского правительства и что о преемнике Лестера будут, несомненно, вестись предварительные переговоры с Берлином и Варшавой.

Корреспондент одновременно передает, что в дальнейшем функции комиссара Лиги наций в Данциге будут значительно ограничены. Они больше не будут распространяться на внутренние дела вольного города, и комиссар будет играть лишь роль посредника между Данцигом и Литой наций.

Германские газеты при этом подчеркивают, что решение Лиги наций является уступкой «точке зрения Данцига», т. е. требованиям Германии. По словам женевского корреспондента Германского информационного бюро, в таком смысле высказываются в английских кругах в Женеве.

АРЕСТ ГЕНЕРАЛЬНОГО СЕКРЕТАРЯ КОМПАРТИИ США БРОУДЕРА

НЬЮ-ЙОРК, 30 сентября. (Соб. корр. «Правды»). Генеральный секретарь компартии США и коммунистический кандидат на пост президента Эл Броудер сегодня арестован на вокзале в городе Терр-Хот (штат Индиана), куда он приехал для выступления на предвыборном собрании.

Вместе с Броудером арестован сопровождавший его известный писатель Уолдо Франк, а также три другие его спутника. Всем им пред'явлено обвинение в «бродяжничестве».

Запрошенные по телефону из Нью-Йорка начальник полиции и мэр города Терр-Хот ответили, что «не желают иметь у себя в городе коммунистических агитаторов».

М. Ольгин

ПРАВИТЕЛЬСТВЕННЫЙ КРИЗИС В ФИНЛЯНДИИ

ГЕЛЬСИНГФОРС, 29 сентября. (ТАСС). По сообщению «Гельсингин саномат», президент Финляндии Свинхувуд принял отставку правительства Кивимяки и поручил ему *продолжать работу до создания* нового правительства.

Орган коалиционной партии «Уусн суоми» и лапуасская (фашистская) газета «Аян суунта» требуют роспуска сейма и пытаются воздействовать в этом направлении на президента государства. Против роспуска сейма выступают газеты «Суомен социалидемократти» (орган социал-демократической партии), «Илкка» (орган партии аграриев), «Гельсингин саномат» и «Туруп саномат» (газеты партии прогрессистов). Газета «Туруп саномат» заявляет, что требование роспуска сейма открыто направлено к уничтожению парламентаризма в Финляндии.

Вчера президент государства принял председателей сеймовых фракций. По сообщению «Гельсингин саномат», социал-демократический лидер Таннер предложил президенту составить правительство с участием социал-демократов, аграриев, шведов и прогрессистов, но без коалиционеров и фашистов-лапуасцев. Президент же, как сообщает газета, считает необходимым, чтобы в правительстве участвовали по крайней мере коалиционеры.

НОВЫЕ ЯПОНСКИЕ ТРЕБОВАНИЯ КИТАЮ

В ХАНЬКОУ ВЫСАЖЕН ДОПОЛНИТЕЛЬНЫЙ ЯПОНСКИЙ ДЕСАНТ

ШАНХАЙ, 29 сентября (ТАСС). Газета «Шанхай эвиниг пост», сообщая о японских требованиях, пред'явленных Китаю, приводит несколько новых подробностей. Помимо тех требований, о которых уже сообщалось, японцы, по словам газеты, дополнительно пред'явили следующие требования: предоставить японским экономическим организациям право на строительство дорог, на развитие горной промышленности и сельского хозяйства в Китае; предоставить Японии право установить японские гарнизоны в портах реки Янцзы и на острове Хайнань.

По сообщению газеты, министр иностранных дел нанкинского правительства Чжан Цюнь по распоряжению Чан Кай-ши отклонил новые японские требования. Газеты указывают, что эти требования будут пред'явлены лично Чан Кай-ши во время его встречи с Кавагое (японский посол в Китае).

ТОКИО, 29 сентября. (ТАСС). Шанхайский корреспондент газеты «Нити-нити», приводя контртребования нанкинского правительства к Японии, указывает, что эти контртребования были выдвинуты нанкинским правительством под давлением Фын Юй-сяна (заместитель председателя военного совета нанкинского правительства), Ван Чжун-туя (вице-председатель исполнительной палаты) и генерала Ли Ли-чжуна (сторонник Фын Юй-сяна). Помимо уже известных контртребований нанкинского правительства, корреспондент приводит еще следующие контртребования: полное прекращение контрабанды в Северном Китае и наказание виновных в контрабанде в соответствии с китайскими законами; пять провинций Северного Китая должны находиться под контролем нанкинского правительства и не должно быть допущено вмешательство иностранных держав в дела этих провинций; не допускать произвольного увеличения японских гарнизонов в Китае.

ШАНХАЙ, 30 сентября (ТАСС). Японские газеты в Шанхае сообщают, что среди членов нанкинского правительства «в связи с твердой позицией Японии по отношению к Китаю» возникли резкие разногласия. Прояпонская группа в составе Чжан Цюня (министр иностранных дел), Цзо Пина (министр внутренних дел), Чжан Кун-чуаня (министр железных дорог) и У Тин-чана (министр промышленности) настаивает на продолжении переговоров с Японией на основе требований, выдвинутых Кавагое. В то же время так называемая проамерикано-европейская группа настаивает на отклонении японских требований.

ТОКИО, 30 сентября. (ТАСС). Чанчунские корреспонденты японских газет сообщают о пребывании в Чанчуне генерал-майора Хасимото—начальника штаба японских войск в Северном Китае. Хасимото пробудет в Манчжурии до 1 октября. Весь день 29 сентября Хасимото совещался с Итагаки, Имамура и другими руководителями штаба квантунской армии (японская оккупационная армия в Манчжурии). На совещаниях обсуждались конкретные меры, которые должны быть приняты совместно квантунской армией и японскими войсками в Северном Китае в случае, если «под влиянием террористических актов, совершаемых против японцев в разных районах Китая, в Северном Китае создастся положение, при котором китайцы будут мешать японским войскам выполнять свои функции». Корреспондент «Нити-нити» утверждает, что «японские центральные военные власти одобрили тактику квантунской армии и японских войск в Северном Китае и предоставили последним свободу действий в случае возникновения новых инцидентов».

ШАНХАЙ, 30 сентября (ТАСС). Агентство Рейтер сообщает, что 29 сентября в Ханькоу прибыли два японских эсминца, высадившие новый десант.

ШАНХАЙ, 29 сентября (ТАСС). По сведениям китайских газет, вчера в Шанхай прибыл один японский военный транспорт и одна канонерка.

АНТИЯПОНСКОЕ ДВИЖЕНИЕ В КИТАЕ

ШАНХАЙ, 29 сентября. (ТАСС). Кантонская газета «Пиншэр Хантаньбао» сообщает, что в Кантоне очень сильны антияпонские настроения. В связи с пятой годовщиной оккупации Манчжурии по всему городу были расклеены плакаты с лозунгами: «Возвратим утраченные территории и спасем наших соотечественников в Манчжурии»; «Смоем позор мукденского инцидента» (захват Манчжурии); «Мобилизуем все возможности для национальной обороны».

Японская печать в Шанхае сообщает, что в Шанхае производится широкий сбор средств для организации антияпонской армии. Сборщиками являются представители манчжурских партизан.

Американская печать высмеивает антисоветское заявление Моргентау

НЬЮ-ЙОРК, 30 сентября. (ТАСС). «Чикаго дейли ньюс» выражает тревогу по поводу валютного положения, указывая, что Рузвельт и Моргентау неопытны в финансовых делах.

«История Моргентау о советской атаке на фунт стерлингов и его мужественной защите фунта, — пишет газета, — вызывает смущение».

Редактор финансового отдела «Геральд трибюн» пишет, что нападки Моргентау на СССР представляли собой «политическую речь». По словам редактора, Госбанк СССР дал правильный отпор Моргентау, подчеркнув, что имела место только простая коммерческая сделка.

«Нападки Моргентау, — пишет «Геральд трибюн», — не были рассчитаны на то, чтобы содействовать дружеским отношениям, и это в момент, когда большая нужда именно в таких отношениях. Стабилизация валют содействует международной торговле и международному миру. Однако такие необоснованные тирады могут уничтожить выгоды стабилизации».

Газета подчеркивает, что проданный Госбанком 1 млн фунтов стерлингов составляет лишь одну семнадцатую часть средней ежедневной продажи фунтов в Нью-Йорке и что Моргентау не имел никаких оснований спешно созывать представителей печати и говорить им о «благородном спасении мира от коммунистического нападения».

«С каким бы недоброжелательством, — пишет «Геральд трибюн», — ни относились на Уоллстрите (улица банков в Нью-Йорке) к коммунизму, однако все компетентные наблюдатели поняли, что министерство финансов поставило себя в очень смешное положение своей ультра-героической, напыщенной «защитой» фунта стерлингов. По мнению Уоллстрита, политическая подоплека удивительного открытия Моргентау вполне ясна».

Финансовый обозреватель «Вашингтон пост» также высмеивает антисоветское заявление Моргентау.

ПЬЮ-ЙОРК, 29 сентября. (ТАСС). Газета «Сан» указывает, что «глупые обвинения, выдвигавшиеся Моргентау против Госбанка СССР, как бумеранг, ударили по нему самому». Моргентау, пишет газета, теперь в смешном положении и внутри страны и за границей.

ПОДРОБНОСТИ О ВАЛЮТНОМ СОГЛАШЕНИИ ТРЕХ ДЕРЖАВ

ВАШИНГТОН, 29 сентября. (ТАСС). Заявления чиновников министерства финансов свидетельствуют о том, что валютное соглашение трех держав имеет более ограниченный характер, чем можно было думать по первоначальным заявлениям министра финансов США Моргентау. Вчера, отвечая на вопросы представителей печати, Моргентау указал, что еще не достигнуто соглашение о соотношении фунта стерлингов, доллара и франка.

Шахт предлагает стабилизацию марки в обмен... на колонии

(По телефону от берлинского корреспондента «Правды»)

БЕРЛИН, 30 сентября. Председатель Рейсхбанка Шахт пригласил сегодня вечером представителей иностранной печати и изложил им отношение германского правительства к международному валютному соглашению.

Смысл заявления Шахта сводился к тому, что германское правительство «за выгодную компенсацию» готово принять участие в этом соглашении. Германия считает, что в нынешнему франко-англо-американскому соглашению ей невыгодно примкнуть, т. к. оно не создает предпосылки для удовлетворения известных германских колониальных требований. Другое дело, если бы это соглашение могло стать отправным пунктом для перераспределения колоний и ликвидации долга. По этим вопросам Германия готова немедленно приступить к переговорам и, если она получит гарантии о предоставлении ей собственных источников сырья, то она готова стабилизировать свою валюту в соответствии с пожеланиями других стран.

В переданной Шахтом журналистам официальной декларации германского правительства говорится, что, по мнению Германии, франко-англо-американское валютное соглашение ведет не к стабилизации валют, а «к углублению валютного хаоса». Германское же правительство, «проникнутое стремлением сделать международные отношения прочными и устойчивыми, не намерено «увеличивать общий хаос» своим присоединением к соглашению, имеющему «разрушительный характер».

Германское правительство готово в любой момент приступить к переговорам о таком соглашении, которое, учитывая национальные интересы каждой страны, обеспечило бы свободу международной торговли и валютного обмена. Если шаг, предпринятый тремя державами, создаст такую возможность, то Германия будет его тогда приветствовать и пересмотрит свою позицию.

Пока же Германия сохраняет в силе свою нынешнюю систему валютных ограничений.

К. Гофман.

ЯПОНО-КИТАЙСКИЕ «ИНЦИДЕНТЫ»

В Китае последние недели ознаменовались событиями весьма крупного международного значения.

24 августа в городе Ченду были убиты два японских журналиста. 10 дней спустя в городе Пакхое был убит японец Накано. 21 сентября в Ханькоу на территории японской концессии выстрелом из револьвера был убит японский полицейский. Наконец, 23 сентября в Шанхае произошел новый «инцидент»: нападению неизвестных подверглись 3 японских матроса; один из них был убит, а 2 других ранены.

В связи с последними «инцидентами», Япония направила в китайские воды дополнительные крупные морские силы и высадила в Ханькоу и Шанхае десанты. В Шанхае японскими частями занято несколько крупных районов города. По улицам Шанхая патрулируют бронемики и танкетки, вооруженные пулеметами. Обстановка в Шанхае достигла исключительной напряженности; китайское население города спасается бегством на территорию международного квартала, охраняемого иностранными войсками.

Китайские круги утверждают, что всю *эту серию «инцидентов» следует отнести за* счет провокаторов. Ясно одно: японские агрессивные группы используют последние события для нового крупного наступления на Китай. Японские агрессивные круги явно рассчитывают использовать в своих целях осложнение международной обстановки в Европе, вызванное притязаниями германского фашизма, а также интервенцией германских и итальянских фашистов в Испании.

Поскольку «инциденты» произошли в Центральном и Южном Китае, т. е. в сфере действия японских военно-морских сил, инициатива наступления на Китай, естественно, перешла к военно-морским силам. Японское морское министерство, расходующее ежегодно на содержание и расширение флота около 700 млн иен, т. е. свыше *¼ государственного бюджета страны*, давно уже искало случая «оправдать» эти огромные для японского масштаба затраты. Морской министр адмирал Нагано, как известно, неоднократно выступал в печати с требованием не ограничивать японское продвижение на азиатском материке «северным направлением» и не забывать о важнейшем для судеб Японии «южном направлении».

Японские финансовые, промышленные и торговые круги, заинтересованные в неисчерпаемом китайском рынке сбыта и в богатейших источниках дешевого колониального сырья в южной части тихоокеанского бассейна (нефть, каучук, железная руда), весьма благосклонно относятся к экспансии в «южном направлении». Характерно, например, следующее заявление директора крупного концерна Исихара:

«Япония затратила на военные и экономические цели в северном направлении несколько миллиардов иен. Если эти *средства были бы затрачены для продвижения на юг*, экономические проблемы Японии были бы давно решены».

Подобные заявления стали за последние месяцы типичными для значительных буржуазных кругов Японии, разочарованных в плачевных экономических результатах дорогостоящей манчжурской авантюры.

Агрессивные армейские круги в свою очередь немедленно откликнулись на «инциденты» в Южном и Центральном Китае и пытаются воспользоваться ими для форсированного наступления в Северном Китае. Как передает агентство Домей Пусин, начальник штаба квантунской армии генерал Итагаки, выступая 21 сентября по поводу последних событий в Китае, заявил, что «квантунская армия твердо решила любой ценой добиться стабилизации положения в Китае».

Таким образом, налицо полное единение главных групп правящего лагеря Японии. Это отчетливо отражает программа «7 требований», пред'явленная на-днях японскими властями нанкинскому правительству. «7 требований» представляют собою новейшее издание старой японской программы колонизации Китая (например, требования приглашения японских военных советников, установления японского контроля над гоминданом и другими общественными организациями, «совместного» подавления китайской красной армии, что на деле создаст *японским войскам предлог для продвижения* в глубь страны и т. д.).

Наиболее агрессивные элементы Японии заявляют, что добьются немедленной реализации этих требований любыми средствами. *Сейчас еще трудно сказать, смогут ли они* использовать создавшуюся обстановку, чтобы навязать Китаю насильственным путем свою кабальную программу.

В некоторой мере японским воинствующим кругам приходится при этом считаться с сопротивлением США и особенно Англии. Шанхай, Ханькоу, Гуандун находятся в сфере британских интересов. Британский капитал чрезвычайно активно проявлял себя за последний год в Центральном и Южном Китае. В Гуандуне английский капитал завершил строительство участка железной дороги Кантон—Ханькоу, благодаря чему Гонконг — эта важнейшая английская цитадель в Южном Китае—оказался связанным прямым железнодорожным сообщением с долиной реки Янцзы. Английские фирмы получили в Китае за последний *год ряд концессий и крупных заказов*. Английский финансовый эксперт Лейт Росс обеспечил в Нанкине для английского капитала выгодные экономические и политические позиции.

Однако японская дипломатия явно обострена половинчатостью и нерешительностью, проявленной английской внешней политикой в насущнейших для Англии вопросах: в связи с итало-абиссинским конфликтом, в связи с разрывом Германией локарнского договора и, наконец, в связи с интервенцией германского и итальянского фашизма в Испании. Неразумышленные заявления токийской печати показывают, что эти примеры отлично учитываются агрессивными кругами Японии: безнаказанность агрессоров в других частях света поощряет их к осуществлению новых захватов в Китае.

Зато подлинно серьезным препятствием для нового вторжения Японии в Китай является растущее антияпонское движение широчайших слоев самого Китая.

Е. ИОГАНН.

ЗАПРЕЩЕНИЕ ВЫВОЗА ЗОЛОТА ИЗ ФРАНЦИИ

ПАРИЖ, 29 сентября. (ТАСС). В официальном вестнике «Журналь офисьель» опубликован декрет о запрещении вывоза и реэкспорта золота в брусках, слитках, в порошке, в виде лома или в виде монет.

ГОЛОД В ПРОВИНЦИИ ХЭНАНЬ

ШАНХАЙ, 29 сентября. (ТАСС). Корреспондент «Дагунбао» сообщает из Кайфына (столица провинции Хэнань), что в результате засухи, охватившей 51 уезд, в Хэнани насчитывается до 5 млн голодающих.

МОЛОКОВ ВЫЛЕТЕЛ В КРАСНОЯРСК

Несколько дней назад Москва встречала Героя Советского Союза тов. В. С. Молокова и его славный экипаж, совершивших большой арктический перелет протяжением свыше 26.000 километров. Голубая летающая лодка «СССР Н-2», вызывая восхищение многочисленных зрителей, мягко и точно опустилась на Москва-реку.

Погостив несколько дней в столице, В. С. Молоков решил лететь из Москвы в Красноярск, откуда он начал свой замечательный воздушный путь вдоль Северного морского пути.

Вчера на набережной Центрального парка культуры и отдыха им. Горького собрались друзья и товарищи Героя Советского Союза, чтобы снова проводить его в путь. У деревянных плотов покачивался летающий корабль, готовый к очередному старту.

Молоков стоял на плоту, окруженный друзьями, шутил и делился планами:

— Прилетим в Красноярск, — говорил он, — и запишем, что в этом году пролетели 30.000 километров. Потом отдохнем, соберемся с мыслями и опять на Север. В Арктику я готов отправиться хоть завтра. Люблю Север!

Наступило время отлета. Молоков, штурман Ритслянд, борт-механики Побежимов и Мишенков заняли свои места в самолете. Вместе с ними поместилась жена тов. Молокова — Надежда Ивановна, которая летит с экипажем в Красноярск.

На плоту остались участники арктического перелета Молокова — тт. Бергавинов, Балагул, Дубинин. Они с грустью смотрели на самолет, в котором провели два месяца.

Мощный катер отбуксировал голубую лодку к Крымскому мосту. Отдав концы, Молоков дал газ, и гидросамолет понесся по волнистой ленте реки. Он взлетел изумительно быстро и легко. В 10 часов 32 минуты утра «СССР Н-2» поднялся в воздух, описал приветственный круг над парком и прошел над Москвой по направлению к Сенежскому озеру.

На Сенежском озере самолет опустился через полчаса после старта. Здесь на борт машины было принято горючее и в 12 час. 45 мин. Молоков вылетел в дальнейший путь, взяв курс на Казань.

ПРИЛЕТЕЛИ В КАЗАНЬ!

КАЗАНЬ, 30 сентября. **(По телеграфу).** Сегодня в 6 час. 30 мин. вечера сделали посадку в Казани. На всем пути от Москвы до Волги погода благоприятствовала полету. Перелет совершали на небольшой высоте — до 800 метров. Посадку пришлось сделать в сумерках. Сели благополучно.

Завтра в 8 часов утра предполагаем вылететь дальше. Посадку сделаем в Свердловске.

В. Молоков, А. Ритслянд.

ВЫПУСК АВТОМАШИН ЗА 29 СЕНТЯБРЯ

	План в штуках	Выпущено	% плана
Автомашин грузовых (ЗИС) — директор тов. **Лихачев**	206	200	97,0
Автомашин грузовых (ГАЗ) — завод директора тов. **Дыбец**	183	254	138,8
Автомашин легковых «М-1»	50	22	44,0

Данные плана и фактического выпуска грузовых автомашин ГАЗ показаны только по основному заводу, так как по филиалу ГАЗ (Московский автосборочный завод им. КИМ) — 29 сентября был выходной день.

МЕТАЛЛ ЗА 28 СЕНТЯБРЯ

(в тысячах тонн)

	План.	Выпуск.	% плана.
ЧУГУН	41,3	38,8	94,0
СТАЛЬ	46,2	46,9	101,5
ПРОКАТ	36,0	37,2	103,3

УГОЛЬ ЗА 28 СЕНТЯБРЯ

(в тысячах тонн)

	План.	Добыто.	% плана
ПО СОЮЗУ	377,2	330,0	88,9
ПО ДОНБАССУ	223,1	203,2	91,1

РАБОТА ЖЕЛЕЗНЫХ ДОРОГ

29 сентября

ДОРОГИ.	Начальники дорог.	Процент выполнения плана погрузки.	Процент выполнения плана разгрузки.	Процент обеспечения вагонами.
Казанская	**Базеев**	108	98	98
Закавказская	**Розенцвейг**	120	117	106
Калининская	**Торопченов**	126	106	113
Амурская	**Рутенбург**	236	168	157
Кировская	**Ледник**	101	131	126
Турксиб	**Михайленко**	127	89	86
Им. Куйбышева	**Ковылкин**	133	106	156
Горьковская	**Бадышев**	107	86	115
Омская	**Фуфрянский**	113	112	105
Им. Молотова	**Друскис**	203	140	139
Сталинская	**Трестер**	91	83	93
Одесская	**Суслов**	100	93	107
Белорусская	**Владимирский**	81	77	104
Южная	**Шушков**	121	100	108
Москва—Донб.	**Андреев**	119	113	115
Оренбургская	**Подшивалин**	127	117	133
Западная	**Русанов**	93	85	107
Октябрьская	**Синев**	121	96	121
Красноярская	**Ломакин**	134	133	114
Южно-Уральск.	**Князев**	112	119	115
Ашхабадская	**Еремеев**	125	122	185
Ряз.-Уральская	**Кавтарадзе**	119	110	153
Ярославская	**Винокуров**	110	95	154
Юго-Западная	**Зорин**	93	85	99
Донецкая	**Левченко**	85	76	95
Томская	**Ваньян**	95	99	84
Ташкентская	**Трокофьев**	167	110	115
Восточносибир	**Крохмаль**	128	104	132
Ленинская	**Кучмин**	101	92	140
Северокавказск.	**Маевский**	109	87	125
Им. Ворошилова	**Дашко**	96	87	113
Сталинградская	**Гродис**	86	72	99
Дальневосточн	**Лемберг**	114	87	154
Им. Кагановича	**Шахгильдян**	91	93	106
Юго-Восточная	**Арнольдов**	99	102	133
М.-Окружная	**Фалеев**	121	86	215
Северная	**Федин**	76	138	108
М.-Киевская	**Жуков**	87	99	127
Им. Дзержинск.	**Амосов**	103	103	165

Погружено всего: 94.127 ваг. 104,6 проц.
Разгружено » 88.656 » 97 »

ТУРЕЦКИЕ ФУТБОЛИСТЫ ПРОИГРАЛИ КИЕВЛЯНАМ

СЧЕТ — 9 : 1

КИЕВ, 30 сентября. **(Корр. «Правды»).** Футбольный матч Турция — Киев («Динамо») начался под проливным дождем. Несмотря на это, трибуны густо заполнены зрителями. Их сегодня около 50 тыс.

В правительственной ложе — тт. Постышев, Любченко, Балицкий, Якир, Шелехес, председатель Комитета по делам физкультуры и спорта при Совнаркоме УССР тов. Корытный и другие. Тут же глава турецкой спортивной делегации г-н Джевдет Керим.

Игра начинается чрезвычайно оживленно. Уже на третьей минуте динамовцы забивают первый мяч в турецкие ворота. Хорошее владение мячом, низкая пассовка и точные удары киевской команды приносят ей победу за победой. Гости играют очень настойчиво. Турецкий вратарь Неджет много раз спасает свои ворота, но на 32-й минуте он пропускает второй гол, забитый Комаровым с подачи Гончаренко. Первый тайм закончился со счетом 2 : 0 в пользу киевлян.

Во втором тайме в турецкой команде заменяются два игрока, а место ушибленного при падении вратаря «Динамо» Трусевича занимает Идзиковский.

В средине второго тайма гости забивают первый и единственный гол в ворота динамовцев. А затем игра опять идет у турецких ворот. Динамовцы не выпускают из своих рук инициативу и посылают в турецкие ворота мяч за мячом.

Свисток турецкого судьи заканчивает игру со счетом 9 : 1 в пользу киевского «Динамо».

ПРАЗДНИК НА ХАРЬКОВСКОМ ТРАКТОРНОМ ЗАВОДЕ

ХАРЬКОВ, 30 сентября. **(Корр. «Правды»).** Еще вчера с вечера на светлых и чистых улицах городка Харьковского тракторного завода им. Орджоникидзе чувствовалось необычайное оживление. Рабочие радостно встречали пятилетний юбилей своего завода. На праздник с'ехалось множество гостей.

Сегодня прибыли 46 знатных колхозников Харьковщины, делегация Горьковского автозавода им. Молотова, стахановцы Сталинградского тракторного завода, Московского завода им. Сталина и др. Гости целый день осматривали завод, восхищаясь его блестящей чистотой и высокой культурой, радуясь достигнутым успехам. За пять лет завод выпустил на миллиард сорок миллионов рублей товарной продукции, более ста шестидесяти тысяч тракторов и двадцать тысяч моторов.

На заводе получено множество приветственных телеграмм: от ЦК КП(б)У и СНК УССР, тт. Постышева и Шелехеса, от заместителей наркома тяжелой промышленности тт. Рухимовича и Брускина, от Горьковского автозавода им. Молотова, от Московского автозавода им. Сталина и др.

ЗА ДЕНЬ

◆ **Находящиеся в Москве** военный министр Афганистана сардар Шах Махмуд-хан, начальник афганского генерального штаба генерал Мухаммед Омар-хан и афганский посланник в Риме г-н Абд-ус Самад-хан вместе с начальником отдела внешних сношений Наркомата обороны комкором тов. Геккером, комендантом города комдивом тов. Лукиным и пом. зав 1-м Восточным отделом НКИД тов. Риксом посетили казармы Особой Краснознаменной кавдивизии им. Сталина

◆ **Французские ученые Ирен Жолио-Кюри и Фредерик Жолио** 30 сентября прибыли в Ленинград. Здесь они ознакомятся с научными институтами и достопримечательностями города.

◆ **Приз имени СССР** разыгрывался вчера на Московском ипподроме между лучшими рысистыми лошадьми. Победительницей вышла всесоюзная рекордистка «Городня» (конный завод им. Балицкого), прошедшая 4.800 метров по тяжелой дорожке в 7 мин. 1,1 сек.

◆ **Учения по противовоздушной обороне** проводит с 1 октября по 20 ноября Московский областной совет Осоавиахима.

◆ **Трех мальчиков** родила колхозница артели им. 1 мая, Тульчинского района, Винницкой области, Матрена Малютина. В 1927 году Малютина тоже родила трех мальчиков, в 1929 году двух девочек.

◆ **Экспедиция «Садко» закончена.** 29 сентября «Садко» прибыл в Мурманск. Участники экспедиции поездом направляются в Ленинград.

ФИНИШ ЖЕНСКОГО АВТОПРОБЕГА

РАДОСТНАЯ ВСТРЕЧА

На 17-м километре Подольского шоссе воздвигнута праздничная арка. Она украшена приветственными лозунгами и портретом товарища Сталина. На арке — карта большого женского автопробега, машины которого вчера финишировали в Москве.

По обе стороны дороги стоят сотни автомобилей, увитых цветами. Встречать отважных участниц пробега прибыли тысячи трудящихся столицы. Среди присутствующих — секретарь Московского комитета ВКП(б) тов. Кульков, секретарь ЦК ВЛКСМ тов. Васильева, Герой Советского Союза тов. Ляпидевский, штурман В. Левченко, инженеры, шоферы.

Ровно в час дня ленту финиша прорезала головная машина автопробега, управляемая командором тов. Волковой. За ней следовали остальные четырнадцать автомобилей. Загорелые, радостные участницы небывалого перехода горячо отвечали на восторженные приветствия собравшихся. Машины остановились. Встречавшие кинулись к колонне. Об'ятия, дружеские восклицания.

Здесь же на шоссе состоялся краткий митинг. С приветственными речами выступили председатель Центрального комитета союза шоферов Москвы и Ленинграда тов. Николаенко и заместитель председателя Всесоюзного комитета по делам физической культуры и спорта при Совнаркоме СССР тов. Лапин. Ответное слово произнесла командор пробега тов. Волкова.

— Я хочу рапортовать, — сказала она, — что женщины Москвы, Ленинграда и других городов выполнили порученное им дело. За два месяца пройдено 10.000 километров. Мы побывали во многих областях и республиках нашей необ'ятной страны. Везде мы видели счастливую, радостную зажиточную жизнь, которой народы СССР обязаны великой коммунистической партии и вождю трудящихся товарищу Сталину.

— Все машины приведены в Москву в отличном состоянии. Наш пробег показал, что советские женщины могут справиться с любыми трудностями.

Митинг заканчивается восторженными возгласами в честь партии и правительства, во славу вдохновителя и организатора наших побед товарища Сталина.

Машины пробега, сопровождаемые сотнями автомобилей, направились в Москву. Они прошли по улицам города, горячо приветствовавшего отважных женщин, к Центральному парку культуры и отдыха им. Горького. В Закрытом театре парка состоялось большое собрание, посвященное финишу пробега.

После вступительного слова тов. Николаенко с приветственной речью от имени МК и МГК ВКП(б) выступил тов. Кульков. Он передал участницам пробега сердечное приветствие товарищей Л. М. Кагановича и Н. С. Хрущева.

Затем с речами выступили секретарь ЦК ВЛКСМ тов. Васильева, секретарь Всесоюзного центрального совета профессиональных союзов тов. Аболин, представитель части Калиновского тов. Самойленко, водитель автобазы Народного комиссариата пищевой промышленности тов. Поликова и делегат ленинградских шоферов тов. Волкова.

Участницы пробега послали приветствия товарищам Сталину и Хрущеву. На собрании был принят рапорт об итогах пробега, посланный на имя товарищей Сталина, Молотова, Кагановича, Ворошилова, Хрущева, Шверника и Косарева.

* * *

Участницы женского автопробега среди москвичей, встретивших их на Подольском шоссе. Фото М. Калашникова.

ИНСЦЕНИРОВКА ОБОРОНЫ ЛУГАНСКА

ВОРОШИЛОВГРАД, 30 сентября. **(Спец. корр. «Правды»).** Есть могучая красота в этом городе. Здесь каждый квартал, каждый уголок завода овеян суровой романтикой революционной борьбы.

В этом орденоносном городе дети гордятся славою своих отцов и сами твердо уверены в том, что они должны быть и будут героями. Тут юноши и девушки в подавляющем большинстве — ворошиловские стрелки, лихие конники, спортсмены, пилоты, парашютисты. Тут старики — славные соратники и друзья товарища Ворошилова не уступают молодым ни в работе, ни в качестве боевой подготовки.

Вот почему в этот день, посвященный обороне Луганска от белых банд генерала Шкуро, весь город был в степи, у Острой могилы. Это была грандиозная, серьезно организованная инсценировка событий, происшедших в 1919 году.

Не менее 60 тысяч ворошиловградцев-зрителей усеяли холмы, прилегающие к Острой могиле. 15 тысяч человек участвовали непосредственно в инсценировке.

Развернулся ожесточенный «бой». Единственное, что не отвечало исторической точности — это методы борьбы. Обе стороны с успехом применяли, помимо прежних, новейшие средства военной техники: дымовые завесы, самолеты... Самолеты разбрасывали над местом «боя» тысячи листовок.

В составе боевых отрядов находились рабочие заводов им. Октябрьской революции, им. Артема, железнодорожники, вузовцы, колхозники близлежащих станиц.

Зрители с громадным волнением переживали каждый этап «сражения». Особенный восторг вызвало наступление красной конницы развернутым строем.

В. Охременко.

ПО ВЕЛИКОМУ СЕВЕРНОМУ ПУТИ

«ВАНЦЕТТИ» И «ИСКРА» В ИГАРКЕ

ИГАРКА, 30 сентября. **(Спец. корр. «Правды»).** 29 сентября в полдень суда «Ванцетти» и «Искра», совершающие сквозной рейс с востока на запад по Северному морскому пути, вошли в заполярный порт Игарку.

Трудящиеся Игарки тепло встретили экипажи судов сквозного рейса. Город разукрашен флагами, зеленью. Гудками заводов и судов, стоящих на рейде, Игарка салютовала «Ванцетти» и «Искре» при входе их в гавань. Над судами беспрерывно кружились самолеты, салютуя плавным покачиванием крыльев.

Гостеприимные игарцы преподнесли командам судов взращенные в Игарке свежие овощи, прекрасные букеты цветов, которые мы не видели со времени выхода с Дальнего Востока.

Приступили к погрузке леса. Грузчики-стахановцы Игарки обещают досрочно погрузить наши суда.

С. Цатуров

КОНЦЕРТНЫЙ СЕЗОН В МОСКВЕ

Концертный сезон в Москве открывается 5 октября в Большом зале консерватории выступлением вновь организованного Государственного симфонического оркестра Союза ССР. Под управлением дирижера Эриха Клейбера будут исполнены 1 и 3 симфонии Бетховена.

В наступающем сезоне в ряде концертов будет широко показано русское, украинское, грузинское и азербайджанское народное творчество. В этих концертах примут участие: ансамбль народного танца Киевского государственного оперного театра, народный хор им. Пятницкого, Государственная хоровая капелла, самодеятельные хоры, сказители и плясуны Москвы и Московской области. С народными песнями выступят крупнейшие артисты Республики — народная артистка СССР Нежданова, народная артистка СССР Литвиненко-Вольгемут, народная артистка Республики Держинская, заслуженная артистка Барсова, солисты Большого театра Лемешев и Козловский и другие.

Организуются цикловые тематические концерты, посвященные творчеству Бетховена, Баха, Даргомыжского, Чайковского, Мусоргского, а также цикл концертов, приуроченных к празднованию юбилея А. С. Пушкина.

Из иностранных гастролеров дадут концерты в Москве: американский певец Поль Робсон (негритянские песни), знаменитые европейские дирижеры Отто Клемперер и Эрих Клейбер, гитарист-виртуоз Андрэ Сеговия, скрипачка Эрика Морини, пианист А. К. Боровский и другие.

СНЕГ В ГОРАХ ДАГЕСТАНА

ПЯТИГОРСК, 30 сентября. (ТАСС). В горах Дагестана выпал глубокий снег. В Докузпаринском районе снегом закрыты проходы через Шах-Даг в Азербайджан. Толщина снежного покрова достигает метра. В Ботлихском районе в связи со снежными заносами в горах приостановлено передвижение отар овец на зимовку.

О раннем снеге сообщают из Хунзахского, Кахибского и других районов.

30 ГРАДУСОВ ТЕПЛА

РОСТОВ-ДОН, 30 сентября. (ТАСС). В Азово-Черноморье стоит необычайно теплая, солнечная погода. Вчера днем температура воздуха в Ростове достигла 31 градуса. Сегодня жара несколько спала: по Цельсию 28 градусов. В восточных районах и на Кубани — 29—30 градусов тепла, в северной зоне края — 19 градусов.

Такая теплая погода вызвана выносом жарких масс воздуха из Африки на Балканы и южную территорию СССР.

ДВАДЦАТИЛЕТИЕ ЛИТЕРАТУРНОЙ ДЕЯТЕЛЬНОСТИ ВСЕВОЛОДА ИВАНОВА

Вчера вечером в Доме советского писателя состоялось расширенное заседание президиума правления союза советских писателей СССР, посвященное 20-летию литературной деятельности Всеволода Иванова. Присутствовавшие на заседании писатели тепло встретили юбиляра. С приветствиями выступили В. Ставский, Б. Пильняк, И. Беспалов, А. Афиногенов, К. Федин, А. Корнейчук и др.

На заседании были зачитаны также приветственные письма от дирекции Московского Художественного академического театра имени Горького и от В. И. Немировича-Данченко.

О ЗИМНЕМ СПОРТИВНОМ ИНВЕНТАРЕ

Приближается зимний спортивный сезон. Фабрики, производящие зимний спортивный инвентарь, торгующие организации и спортивные общества уже давно должны были начать подготовку к зиме. Однако все они к зимнему сезону готовятся плохо.

В Наркомлесе и Наркомместпроме только и мечтают, чтобы зима запоздала! В этом году намечено выпустить полтора миллиона пар лыж. Но фабрики Наркомлеса и Наркомместпрома: Карельская в Петрозаводске, Кыштымская в Челябинской области, Тавдинская в Омской области, Егорьевский промкомбинат в Московской области обеспечили себя сырьем лишь наполовину. Да и то, что заготовлено, — крайне низкого качества.

Плохо с лыжными и конькобежными ботинками. Главные производители этого вида обуви — фабрики Наркомместпрома в Слуцке и Свердловске выполнили пока меньше половины своего плана.

Лыжные костюмы, которые должны быть удобными и красивыми, шьются фабрикой им. Володарского в г. Калинине из недоброкачественных, марких материалов, унылой, серой расцветки. Фасоны их давно устарели и забракованы.

Совершенно отсутствует производство специального детского спортивного инвентаря: хоккейных клюшек, мячей, сапок.

Промысловая кооперация и Наркомат местной промышленности должны выпустить в этом году свыше двух миллионов пар коньков. Пока выпущено лишь пятьсот тысяч пар. Завод № 2 Ленинградтреста и коньковый завод в Павлове-на-Оке дают большой процент брака.

Многие организации под видом спортивного инвентаря, который они обязаны производить, выпускают гамаки, домино, настольные сетки, бильярды.

Вызывают недоумение методы распределения спортинвентаря между городом и деревней. Из всего производимого спортивного инвентаря город получает около 86 проц., а деревня — только 14 процентов.

Зима на пороге. Надо спешить, чтобы обеспечить наших физкультурников зимним спортивным инвентарем в должном количестве и хорошего качества.

СОРЕВНОВАНИЯ ОСОАВИАХИМОВЦЕВ-ПУЛЕМЕТЧИКОВ

На Кусковском стрельбище Центрального совета Осоавиахима, вблизи Москвы, вчера состоялись соревнования команд допризывников всех районов столицы. Эти команды были составлены из допризывников, обучавшихся на пунктах Осоавиахима, и соревнования фактически явились смотром их боевой подготовки.

По заключению представителя Наркомата обороны комбрига тов. Моисеева, все команды показали хорошую боевую подготовку. Исключение составляют лишь коллективы Первомайского, Сокольнического и Октябрьского районов, получившие удовлетворительную оценку. Результаты стрельб допризывников, несмотря на неблагоприятные условия погоды, признаны также хорошими.

Одновременно в Кускове проводились соревнования недавно сформированных пулеметных команд Осоавиахима. Всего по Москве сейчас создано около 70 таких учебных команд. Вчера стреляли мужские и женские коллективы. Стрельба велась из ручных пулеметов с дистанции в 100 метров по неподвижным мишеням.

Команды показали слаженность, большую сноровку и вполне удовлетворительное стрелковое умение. Соревнования пулеметчиков еще не закончились и будут продолжаться сегодня. Сегодня же будут подведены итоги стрельбы.

ПРОИСШЕСТВИЯ

Машина сшибла милиционера. Работник Наркомтяжпрома Д. Перкин, катавшийся в выходной день на своем автомобиле по городу, сшиб на улице Горького постового милиционера А. Шапорина.

Пострадавший отправлен в Институт Склифасовского. У Перкина отобраны любительские права на управление автомобилем. Управлением Московской милиции Перкин привлекается к судебной ответственности.

Пожар на парфюмерной фабрике. От неосторожного обращения с огнем вечером 29 сентября возник пожар в подвальном помещении ленинградской парфюмерной фабрики на улице «Правды». Горели бочки с вазелиновым маслом и вазелином, которые пришлось тушить химическим способом. В тушении пожара участвовали шесть пожарных команд, ликвидировавших огонь в течение 30 минут.

ГАСТРОНОМ № 1
МОСКВА, ул. Горького, 40.
В связи с реорганизацией работы Бюро Заказов РАСШИРЕН ПРИЕМ ПРЕДВАРИТЕЛЬНЫХ ЗАКАЗОВ как с доставкой на дом, так и выдачей непосредственно в Бюро
ПРОДУКТЫ ВЫСОКОГО КАЧЕСТВА В БОЛЬШОМ АССОРТИМЕНТЕ
СВОЕВРЕМЕННАЯ ДОСТАВКА и ДОБРОКАЧЕСТВЕННОСТЬ ПРОДУКТОВ ГАРАНТИРУЮТСЯ.
ПРОИЗВОДИТСЯ ПРИЕМ ЗАКАЗОВ от ИНОГОРОДНИХ покупателей по переводам с выполнением заказов ТОЛЬКО В ПРЕДЕЛАХ МОСКВЫ
ЗАКАЗЫ ПРИНИМАЮТСЯ по тел. 5-22-20, 48-37, 47-28 и в БЮРО ЗАКАЗОВ.

ПОСЫЛОСТОРГ
ПОЧТОВЫМИ ПОСЫЛКАМИ — ФОТО-АППАРАТЫ И ФОТО-ПРИНАДЛЕЖНОСТИ
№ В-3 — ФОТО-АППАРАТЫ АРФО 6 × 9, светосила 4,5, цена с набором принадлежностей 275 р., без набора 150 р.
№ В-5 — ФОТО-АППАРАТЫ ВООМП фотокор № 1, 9 × 12, светосила 4,5, цена с набором принадлежностей 360 р., без набора 177 р.
Фото-АППАРАТ ВООМП «Турист» 6½ × 9, Клап-камера, светосила 1 : 3,5, цена с набором 350 руб., без набора 220 р.
СОСТАВ НАБОРА: Аппарат, футляр, рамки, ванночки, фонарь, запасные кассеты, альбом для фото-снимков, руководство по фото, пластинки, бумага, химикалии.
№ 1-6 — ФОТО-АППАРАТ типа «Лейка» марки ФЭД, производства Харьковской трудкоммуны, пленочный на 30 снимков, светосила 1 : 3,0 цена с набором 1115 р. (20 катушек пленки, 1200 листов бумаги разных размеров, бак для проявления пленки, ванночки для бумаги, лабораторный фонарь, проявители, закрепители и пр. химикалии). Цена без набора 890 р.
СТАНДАРТНАЯ ПОСЫЛКА — ФОТО-ПРИНАДЛЕЖНОСТИ, в составе: фото-пластинок 6 дюж., фото-бумаги 250 лист., проявителя и закрепителя по 10 патронов, ванночки 2 шт. Ослабитель, усилитель, краситель, бром, калий, метол, гидрохинон, сульфит, натрий, поташ, клей-паста, лабор. светофильтр.
№ В-7 — для аппарата 9 × 12 — цена 100 руб.
№ В-8 — » 6 × 9 — » 80 »
В указанные цены входят все расходы по таре, упаковке и почтовой пересылке. Заказы выполняются по получении денег. Наложенным платежом товары не высылаются. Деньги переводите почтовым переводом. Заказы пишите на обороте отрезного талона почтового перевода. Ваш адрес пишите подробно и разборчиво с указанием почтового отделения, области, района, села, фамилии имени и отчества полностью. ЗАКАЗЫ и ДЕНЬГИ ШЛИТЕ по адресу: Москва, ул. Кирова, 47/11, ПОСЫЛГОСТОРГУ. Наш расч. счет № 460019 в Госбанке. Центральное отделение.
С таким же ассортиментом товаров имеются посылочные конторы в Свердловске и Иркутске.
ПОСЫЛГОСТОРГ.

Лекц. Бюро МОСПС. Общемосковский Лекторий. Бол. Аудитория Политехнич. музея. 1/X — Лекция Н. В. КРЫЛЕНКО: «Обществен. устройство СССР, права и обязанности граждан». Нач. в 8.30 в.

ИНСТИТУТ МАССОВОГО ЗАОЧНОГО ОБУЧЕНИЯ ПАРТАКТИВА при ЦК ВКП(б)
начинает передачу курса истории СССР.
3 октября первую лекцию на тему: «НАРОДЫ ВОСТОЧНОЙ ЕВРОПЫ» — прочтет проф. ДРОЗДОВ.
Лекции по истории СССР передаются с 18 ч 30 м. по московскому времени через радиостанцию им. Коминтерна
Директор Института при ЦК ВКП(б) Уваров.

ВНИМАНИЮ СТУДЕНЧЕСТВА
ПРИНИМАЕТСЯ ПОДПИСКА с 1 октября до конца года на журнал «Советское студенчество» ЦК ВЛКСМ и ВЦСПС.
На-днях выходит из печати и рассылается подписчикам № 7 журнала «Советское студенчество».
Желающие иметь этот номер направляют подписку непосредственно в Профиздат.
ПОДПИСНАЯ ЦЕНА: на 1 мес. — 1 руб. на 3 мес. — 3 руб. на 6 мес. — 6 руб.
ПОДПИСКУ на журнал «Советское студенчество» сдавайте заблаговременно в Союзпечать, почте, письмоносцу или направляйте в издательство: Москва, Дворец труда, комн. 268, Профиздат.

В ТЕАТРАХ:
БОЛЬШОЙ театр — 1/X — оп. ПИКОВАЯ ДАМА.
Филиал БОЛЬШОГО Т-РА — 1/X — оп. МАЙСКАЯ НОЧЬ.
МАЛЫЙ ТЕАТР — 1 октября ОТКРЫТИЕ СЕЗОНА. На всякого мудреца довольно простоты.
Филиал Гос. Акад. Малого т-ра Т-р им. А. Сафонова — 1/X — ОГНЕННЫЙ МОСТ.
ГОСУД. МОСК. КАМЕРНЫЙ Т-Р — 1/X, с уч. нар. арт. Респ-ки А. БООНЕН ЕГИПЕТСКИЕ НОЧИ. 2/X — Родина.
ТЕАТР имени Евг. ВАХТАНГОВА — 1/X — ЕГОР БУЛЫЧЕВ.
ГОС. ТЕАТР им. Вс. Мейерхольда — 1/X — Спектакль отменяется. Деньги за бил. возвр. по месту пок.
Центральный театр КРАСНОЙ АРМИИ — 1/X — 15 аб. сп. и 2/X — 16 аб. сп. — Метислав Удалой.
Госфилармония Клуб МГУ — 2 октября, в 8.30 веч. ЧАЙКОВСКИЙ. К. Н. ИГУМНОВ, Е. Д. КРУГЛИКОВА, КВАРТЕТ им. БЕТХОВЕНА.
Театр НАРОДНОГО ТВОРЧЕСТВА с 2 октября — 14-я ПРОГРАММА ТЕАТРА «СТРОИТЕЛИ МЕТРО». Массовое представление художественной самодеятельности метростроевцев. Нач. в 8 ч. веч. Касса с 12 ч. дня.
Гос. ТРАМ — 1/X — ДАЛЬНЯЯ ДОРОГА. Нач. в 8 ч.
МОСКОВСКИЙ Театр САТИРЫ — 1/X — Открытие зимнего сезона ОПАСНЫЙ КВАРТАЛ. Нач. в 8 ч. веч.
Московский 1-й РАБОЧИЙ ТЕАТР — В пом. т-ра Революции 1/X — АРИСТОКРАТЫ. Нач. в 7.30 веч.
1-й ГОСЦИРК — Сегодня и ежедневно БОЛЬШАЯ ЦИРКОВАЯ ПРОГРАММА в 3 отделениях. Нач. в 8 ч. в.

АДРЕС РЕДАКЦИИ и ИЗД-ВА: Москва, 40, Ленинградское шоссе, улица «Правды», д. 24. ТЕЛЕФОНЫ ОТДЕЛОВ РЕДАКЦИИ: Справочное бюро — Д 3-15-60; Партийный — Д 3-10-80; Сов. строит. и Кр. Армия — Д 3-11-12; Сельхоз. — Д 3-10-85; Промышленность и транспорт — Д 3-11-04; Торгово-финансовый — Д 3-10-84; Иностранный — Д 3-11-09; Информация — Д 3-15-80; Письма рабоч. и колхоз. — Д 3-10-86; Обзоры печати — Д 3-30-72; Школа, наука и быт — Д 3-11-13; Искусства — Д 3-11-06; Местная сеть — Д 3-15-47; Фельетоны — Д 3-32-65; Критика и библиогр. — Д 3-11-07; Иллюстрационный — Д 3-33-85; Секретариат редакции — Д 3-15-64; Корреспондент. бюро — Д 3-15-69; Отдел об'явлений — Д 3-30-12; О недоставке газеты в срок сообщать по телефонам Д 3-30-61 или Д 3-32-44.

Уполномоченный Главлита № В—47613. Типография газеты «Правда» имени Сталина. Изд. № 822.

Всесоюзная Коммунистическая Партия (больш.).

Пролетарии всех стран, соединяйтесь!

ПРАВДА

Орган Центрального Комитета и МК ВКП(б)

№ 303 (6909) | 2 ноября 1936 г., понедельник | ЦЕНА 10 КОП.

REC'D NOV 17 1936

БРАТСКИЙ ПРИВЕТ РАБОЧИМ И КРЕСТЬЯНАМ ИСПАНСКОЙ ДЕМОКРАТИЧЕСКОЙ РЕСПУБЛИКИ, ВЕДУЩИМ ГЕРОИЧЕСКУЮ БОРЬБУ ПРОТИВ ФАШИЗМА! ДА ЗДРАВСТВУЕТ ИСПАНСКИЙ НАРОД!

(Из лозунгов ЦК ВКП(б) к XIX годовщине Великой пролетарской революции в СССР)

Шестидесятитысячный митинг единого фронта в амфитеатре «Монументаль» в Барселоне 25 октября 1936 года. На центральном плакате написано: «Рабочий фронт — это фронт победы». (Союзфото).

Блестящий успех советского хлопководства

Советское хлопководство одерживает победу за победой. Не так давно первым в Союзе досрочно выполнил план хлопкозаготовок Таджикистан. Значительное повышение урожайности позволило этой республике полностью выполнить пятилетку по хлопку в четыре года. Партийные и непартийные большевики Таджикистана показали замечательные образцы подлинно *стахановской работы*. Так же *досрочно* выполнил план Туркменистан. И здесь немало примеров большевистской борьбы за повышение урожайности. Закончила сбор и заготовки хлопка Киргизия, где хлопководство стало уже на твердую почву.

Сегодня советское хлопководство может себя поздравить с новой блестящей победой. Досрочно, значительно раньше установленных сроков, выполнил план Узбекистан — самый крупный производитель хлопка. Эта передовая республика обязуется к Всесоюзному С'езду Советов дать сверх плана 160 тыс. тонн хлопка и тем самым выполнить хлопковую пятилетку в четыре года.

Таким образом, большинство хлопководческих районов страны досрочно выполняет задания партии и правительства. Здесь еще и еще раз сказались результаты незабываемых совещаний в Кремле. Колхозники и колхозницы сдержали свое слово, данное товарищу Сталину. Упорным, героическим трудом завоеван отличный урожай, недостижимый в условиях единоличного хозяйства. Наша страна будет иметь в этом году хлопка больше, чем когда бы то ни было. Легкая промышленность получит много сырья для производства товаров широкого потребления.

После того, как вернулись из Москвы стахановцы-хлопкоробы, участники встречи с товарищем Сталиным, с руководителями партии и правительства, в кишлаках и аулах началось новое, совершенно невиданное движение. Пример передовиков-орденоносцев воодушевил новые тысячи колхозных героев и героинь. Никогда еще земли Средней Азии не знали такого тщательного, любовного ухода, никогда с такими вниманием и заботливостью колхозники и колхозницы не ухаживали за хлопком, как в этом году. Партия и советское правительство сделали все для того, чтобы помочь колхозам и совхозам в борьбе за урожай. Минеральные удобрения и машины были даны в достаточном количестве. В 1936 году только по одному Узбекистану было внесено под хлопок свыше полумиллиона тонн минеральных удобрений. Из года в год растущая урожайность хлопчатника—это прямой результат химизации земледелия. Движение «тридцатников» — колхозов, бригад и звеньев, борющихся за 30 центнеров хлопка с гектара, получило таким образом мощную поддержку.

Советское хлопководство вышло на широкую дорогу. Если в прошлом году всесоюзным рекордом являлась урожайность в 57 центнеров с гектара, которой добился колхозник-орденоносец Файзулла Юнусов, то в этом году мы имеем уже новые рекорды, новые победы! Разве не вызывает восхищения блестящая работа бригадира Ибрагима Рахматова (Намаганский район Узбекистана), давшего 85 центнеров хлопка с гектара и обещающего дать не менее 100 центнеров. Другой бригадир — Касымов дал уже 80 центнеров с гектара. Десятки звеньевых дали по 70—80 центнеров с гектара.

Но дело не только в этих рекордах. Заслуга передовых людей состоит в том, что они ведут за собой всех остальных колхозников и колхозниц. Каждый рекорд влечет за собой повышение общего уровня производства.

В Туркменистане орденоносец Мукки Лоросы добился в этом году среднего урожая со всей площади колхоза (216 гектаров) по 60 центнеров с гектара. Немало таких примеров и по Таджикистану. В Узбекистане в этом году нет больше районов низкой урожайности. Резко возрастает количество районов высокой урожайности, дающих свыше 15 центнеров с гектара. Именно благодаря стахановскому движению средняя урожайность в Узбекистане составит в этом году не менее 14 центнеров с гектара, т. е. превысит план 1937 года.

Немало новых рекордов установили сборщики и сборщицы хлопка. Прошлогодние рекорды перекрыты в несколько раз. Сбор 110—120 килограммов в день считался в прошлом году рекордным. Ныне же эта норма — обычная, доступная сотням сборщиц. В Узбекистане широко известна сборщица хлопка Маисхан Садыкова из колхоза им. Кагановича, Ленинского района, регулярно собирающая в день 300—350 килограммов.

Созданы национальные кадры организаторов колхозного хозяйства. Появились десятки и сотни настоящих агрономов, пусть без диплома, но с огромным опытом и знанием производства. Колхозы воспитали блестящих мастеров хлопководства, знающих секреты этой сложной культуры. Ленинско-сталинская национальная политика разбудила народные таланты и дарования и поставила их на службу великому делу социализма.

Во всех районах нашей страны, даже самых отдаленных, жизнь бьет ключом, растет зажиточность трудящихся. В том же Узбекистане, где отсталость и угнетение трудящихся были особенно велики, где царский произвол соединялся с деспотией феодалов, творятся теперь невиданные дела. Строятся клубы, новые дома, культурные чайные, бани, электростанции. В Таджикистане в этом году будет до полусотни колхозов-миллионеров. Хлопок приносит огромные доходы, и колхозное крестьянство хлопководческих районов теперь на практике убедилось в том, что основной источник довольства и зажиточной жизни—это честная работа в колхозе, повышение урожайности хлопка.

Победа крупнейших хлопковых районов не пришла самотеком. Ее организовали большевики. Победа Узбекистана, Туркменистана, Таджикистана — это победа партийных организаций республик и их руководителей товарищей Икрамова, Попок, Шадунца. За эти годы коммунисты многому научились и усвоили указания товарища Сталина, что ответственность за колхозы, ответственность за то, как они хозяйствуют, лежит прежде всего на коммунистах. Нужно отлично знать колхозное производство, входить во все его детали. Успешное окончание хлопкозаготовок, систематическое повышение урожайности, рост культуры и зажиточности колхозного села показывают, что партийные организации хлопковых районов правильно понимают свои задачи. Дело теперь в том, чтобы закрепить успехи 1936 года и в будущем году добиться нового роста урожайности, новых успехов.

Можно также пожелать, чтобы партийные организации Азербайджана, новых хлопковых районов, особенно Северного Кавказа, усилили сбор и заготовки хлопка и скорее присоединились к победителям.

В прошлом году из-за недопустимой беспечности и неповоротливости Наркомата легкой промышленности часть уже собранного и заготовленного урожая пришла в негодность. Много было случаев, когда в погоне за перевыполнением плана принимали сырой, недоброкачественный хлопок. Этот факт должен многому научить, в первую очередь, заготовительные организации.

Успешное окончание хлопкозаготовок в Таджикистане, Туркменистане, Киргизии и Узбекистане еще раз показывает неразрывную дружбу сталинской семьи народов СССР. Живет и торжествует ленинско-сталинская национальная политика. Имя Сталина написано на знаменах победителей!

Положение на фронтах в Испании

МАДРИД, 1 ноября. (ТАСС). В официальной сводке испанского военного министерства о положении на фронтах за 31 октября указывается, что на северном и северо-западном фронтах два самолета мятежников бомбардировали Пильерруела, Карралес, Пенья Карралес. На западном участке этого фронта в Астурии — затишье. Республиканские войска ограничиваются интенсивным артиллерийским обстрелом значительной колонны мятежников. В частях мятежников с каждым днем усиливается *разложение. В расположение* республиканских войск непрерывно являются перебежчики из отрядов мятежников.

На арагонском фронте правительственные войска продолжают занимать высоты Сиерра Алькубьерре, откуда правительственная артиллерия обстреливает позиции мятежников.

На южном фронте фашистский гидросамолет сбрасывал бомбы на Малагу. В городе возник небольшой пожар. Имеется значительное число раненых.

На центральном фронте в районе Сиерра Гвадаррама — спокойно. Отряд разведчиков республиканских войск взорвал в районе Сесена склад боеприпасов мятежников. Самолеты мятежников летали над Вальдеморо, Аранжуэсом и Санта Мария де Аламеда. В районе Сигуэнсы эскадрон мятежников атаковал Сенхас де ла Торре. Атака была *отражена, противник потерял* 30 человек убитыми. Большое число мятежников захвачено в плен.

После получия самолеты мятежников летали над Мадридом и бомбардировали дорогу к Арганда дель Рей (15 км к юго-востоку от Мадрида), не причинив никакого ущерба.

ВОЗДУШНЫЕ НАЛЕТЫ НА МАДРИД

ЛОНДОН, 1 ноября. (ТАСС). Вчера самолеты мятежников совершили четыре налета на Мадрид. Как передают английские газеты, в налете принимали участие 3 самолета, походившие на итальянские самолеты «Капрони». Самолеты были отогнаны сильным огнем зенитных орудий. Была сброшена одна бомба.

Во время одного из налетов самолеты мятежников, спустившись низко, обстреливали пулеметным огнем площадь Пуэрта дель Соль и улицу Алькала.

Подготовка итальянского протектората над Балеарскими островами

ПАРИЖ, 31 октября. (ТАСС). «Эвр» сообщает, что, по некоторым данным, итальянцы, являющиеся ныне фактическими хозяевами на Балеарских островах, намерены в ближайшее время организовать там «плебисцит» с целью отторгнуть эти острова от Испании, провозгласив их «автономию».

«Это известие,—отмечает газета,—заставляет предположить наличие соглашения между Италией и Германией, стремящихся скрыть захват ими испанских территорий под маской движения за автономию».

По словам газеты, несколько итальянских военных кораблей готовится к отплытию в Пальму (на острове Майорка) из своей базы в Гаэта (порт к северу от Неаполя). Цель этих подкреплений, указывает «Эвр»,

«подготовить десант на каталонском побережье, а также оказать давление на гражданское население Балеарских островов и вынудить это население к провозглашению «автономии» Балеарских островов. Это поставило бы острова под итальянский протекторат».

ПИСЬМО ЛЕЙБОРИСТСКОГО ДЕПУТАТА КОКСА

ЛОНДОН, 31 октября. (ТАСС). «Манчестер гардиан» публикует письмо лейбористского депутата Кокса, который приводит многочисленные факты помощи Германии и Италии испанским фашистским мятежникам.

Кокс, посетивший Испанию, подчеркивает, что население как в районах, находящихся в руках правительства, так и в районах, занятых мятежниками, целиком сочувствует испанскому правительству.

40-ТЫСЯЧНАЯ ДЕМОНСТРАЦИЯ ЖЕНЩИН В ВАЛЕНСИИ

ЛОНДОН, 1 ноября. (ТАСС). Вчера в Валенсии состоялась демонстрация 40 тысяч женщин-антифашисток. В принятой резолюции женщины берут на себя обязательство бороться вместе со всеми трудящимися против фашизма.

УЗБЕКИСТАН ДОСРОЧНО ВЫПОЛНИЛ ПЛАН ХЛОПКОЗАГОТОВОК

ЦК ВКП(б)—товарищам СТАЛИНУ, КАГАНОВИЧУ
Совнарком СССР—товарищу МОЛОТОВУ

1 ноября Узбекистан выполнил государственный план хлопкозаготовок в 1.079.500 тонн хлопка, сдав с каждого гектара 12,2 центнера. 92 проц. хлопка заготовлено отборными и первыми сортами.

Сбор и заготовки хлопка продолжаются.

Обещаем к Всесоюзному С'езду Советов заготовить дополнительно 160 тыс. тонн, тем самым перевыполним уже в 1936 году задание последнего года второй пятилетки и доведем урожайность до 14,3 центнера с гектара.

Товарищ Сталин, рапортуем Вам с особой радостью, что после приема Вами и руководителями партии и правительства в прошлом году тридцатников — передовиков сталинского похода за высокий урожай, это начавшееся движение охватило тысячи колхозов, колхозных бригад и звеньев и родило новых героев колхозного труда — борцов за 100-центнеровый урожай, уже давших 80 и больше центнеров с гектара, доказавших, что под руководством большевистской партии при колхозной, радостной, зажиточной жизни нет пределов повышению урожайности хлопка.

Секретарь ЦК КП(б) Узбекистана ИКРАМОВ.
Председатель Совнаркома Узбекской ССР Ф. ХОДЖАЕВ.

КОМБАЙНЕР МАЛИКОВ— *товарищу СТАЛИНУ*

Дорогой товарищ Сталин!

Я взял на себя обязательство убрать сценом двух комбайнов не менее 2.000 гектаров и вызвал на соревнование моих славных товарищей — Семена Полагутина и Федора Колесова.

22 августа я закончил уборку первых двух тысяч гектаров, но решил не останавливаться на этом и продолжать работу, поставив своей целью убрать три тысячи гектаров и победить в соревновании с Полагутиным и Колесовым.

Я стахановец, Ваш ученик, дорогой товарищ Сталин, а слово стахановца никогда не расходится с делом.

Сообщаю Вам о том, что и последнее свое обязательство я выполнил.

Я убрал своим агрегатом больше 3.000 гектаров.

Посылаю Вам, дорогой Иосиф Виссарионович, пламенный привет и пожелание жить еще много, много лет на благо нашей цветущей родины, на счастье трудящегося человечества всего мира.

ФЕДОР МАЛИКОВ — начальник комбайнового агрегата, комбайнер-орденоносец Маянской МТС, Каракульского района. Тракторист — ВАСИЛИЙ НАВАКОВ. Штурвальные: ИВАН ВАЖЕНИН и ВАСИЛИЙ КОЛЕНОВ.

О НАГРАЖДЕНИИ УЧАСТНИКОВ ВЕЛОПРОБЕГА ПО МАРШРУТУ КОЛАРОВКА—ХАБАРОВСК КОЛХОЗНИКОВ

т.т. БОЙКО Д. И., БОЙКО С. Г., НОСОВА И. Г., ПОПОВА Н. С. И ЧЕРНЕВА Ф. И.

ПОСТАНОВЛЕНИЕ ЦЕНТРАЛЬНОГО ИСПОЛНИТЕЛЬНОГО КОМИТЕТА СОЮЗА ССР

Центральный Исполнительный Комитет Союза ССР постановляет:

Наградить орденом «Знак Почета» участников команды колхозников Коларовского района Днепропетровской области, совершивших велосипедный пробег расстоянием в 9764 клм. по маршруту Коларовка—Хабаровск:

1. Бойко Д. И.
2. Бойко С. Г.
3. Носова И. Г.
4. Попова Н. С.
5. Чернева Ф. И.

Председатель Центрального Исполнительного Комитета Союза ССР М. КАЛИНИН.
Секретарь Центрального Исполнительного Комитета Союза ССР И. АКУЛОВ.

Москва, Кремль, 1-го ноября 1936 года.

В последний час

«ДЕНЬ ПОМОЩИ ИСПАНСКОМУ НАРОДУ» В ЛОНДОНЕ

ЛОНДОН, 1 ноября. (Соб. корр. «Правды»). Сегодня лондонские рабочие отметили исключительно многочисленным митингом и внушительной демонстрацией «День помощи испанскому народу».

Митинг состоялся в Гайд-парке по призыву лондонской организации компартии. Десятки тысяч людей заполнили лужайку вокруг трибун. Высоко рядом с красными знаменами реял флаг Испанской республики. Секретарь лондонского комитета компартии Спрингхолл произнес краткую, энергичную речь, неоднократно прерывавшуюся аплодисментами и криками одобрения. Оратор призывал лондонских рабочих и трудящихся усилить свой нажим на правительство и заставить его снять блокаду с Испанской республики, а также требовать от лейбористских лидеров, чтобы они организовали по всей стране кампанию помощи испанскому народу.

И. Ерухимович.

ПРИЕМ ГЛАВЫ ПРАВИТЕЛЬСТВА МНР Г-НА АМОРА ТОВ. К. Е. ВОРОШИЛОВЫМ

31 октября Народный Комиссар Обороны СССР Маршал Советского Союза тов. Ворошилов принял Председателя Совета Министров и Министра Иностранных Дел Монгольской Народной Республики г-на Амора. Г-на Амора сопровождал полномочный представитель МНР в СССР г-н Даризан и г-н Дамба.

На приеме присутствовал также полпред СССР в Монголии тов. Таиров В. (ТАСС).

—o—

VI С'ЕЗД БЕЛЬГИЙСКОЙ КОМПАРТИИ

БРЮССЕЛЬ, 1 ноября. (ТАСС). В Брюсселе открылся VI с'езд коммунистической партии Бельгии. Присутствуют 200 делегатов, а также представители французской, английской и голландской компартий.

БЮРОКРАТИЗМ И ОЧКОВТИРАТЕЛЬСТВО В ПАРТИЙНОЙ РАБОТЕ

На отделы партийных кадров райкомов и горкомов возложены особо ответственные задачи — они должны повседневно вести глубокое и всестороннее изучение партийных кадров, помогать их идейно-политическому росту, следить за их правильным использованием.

Как справляется с этими задачами отдел партийных кадров Кабаковского горкома?

Год назад пленум горкома включил около ста коммунистов в резерв выдвижения. Утвержденный пленумом список резерва в отделе партийных кадров аккуратно положили в папку и навсегда упрятали в шкаф.

Недавно Свердловский обком потребовал, чтобы горком прислал отчет о работе с резервом. Инструктора горкома, не зная, где старый список, не растерялись и по памяти, в один присест сфабриковали новый список «резерва». В спешке они внесли в высосанный из пальца список даже тех, о ком знали лишь понаслышке. В «резерв» были включены 15 коммунистов, выехавших из Кабаковска и снявшихся с учета. Сведения о месте работы многих коммунистов в списке перепутаны. Например, Шатунов с весны работает в заводоуправлении, до этого был освобожденным парторгом, а в списке он значится... вальцовщиком, и его рекомендуют в парторги. Таким же «вальцовщиком» является и Быков—административный работник. В списке есть несколько фамилий без инициалов. Где работают эти товарищи, в отделе партийных кадров не знают.

О качестве нового «резерва» можно судить по тому, что в список попал Сенков, недавно получивший выговор за связь с родственником—контрреволюционером. Из 82 человек, включенных инструкторами в сочиненный ими список, оказалось только семь рабочих металлургического завода, несколько рабочих с других заводов, а все остальные — преимущественно административно-хозяйственные работники.

Этот список не потрудились утвердить ни на бюро, ни, тем более, на пленуме горкома и отослали в обком, грубейшим образом нарушив права выборного партийного органа.

О резерве же, утвержденном пленумом горкома, отдел партийных кадров так и не вспомнил. А там числились прекрасные, растущие коммунисты. Например, Слесарева—член партии с 1924 года, работающая 22 года в мартеновском цехе металлургического завода. Формально Слесарева год состояла в резерве, но за это время с ней ни разу не побеседовали в горкоме. Тов. Жданов, о котором сообщали в обком, что его предполагают выдвинуть инструктором горкома, говорит:

— Первый раз слышу, что год состою в резерве. Ни одного задания мне горком не давал.

Отдел партийных кадров не выполняет основной обязанности — не изучает людей. Даже членов горкома здесь не знают как следует.

Из-за плохой постановки информации руководители горкома часто с непростительным запозданием узнают о серьезнейших событиях в жизни организации. Не раз приходилось им «махать кулаками после драки». Даже о партийных собраниях отдел партийных кадров не имеет необходимой информации. Как проходит партсобрания, какие вопросы обсуждаются коммунистами, что их волнует, — обо всем этом горком ничего не знает.

Протоколов партийных собраний не читают ни заведующий отделом, ни инструктора. А напрасно! В протоколе общего собрания коммунистов Заозерских рудников приведены вопиющие факты саботажа стахановского движения, на которые не мог не реагировать горком. Но для этого надо было прочесть протокол... А вот пикей, кстати, не подписанный протокол собрания партийной организации медработников:

«Слушали: Доклад Шестакова о работе профсоюза. План по соцстраху выполнен на 99,2 проц., по заболеваемости (?) — на 87,7 проц., по беременности — на 228,4 проц.

Постановили: Дать каждому персональная зарядка» (?).

И по поводу такой гайматы никаких замечаний из горкома не последовало.

Кучи протоколов в беспорядке валяются на столах информаторов. Их в отделе партийных кадров — пять. Плана у них нет. Инструктор Ермаков не был в крупнейшей организации — у коммунистов металлургического завода — ровно два месяца. Инструктор по сельскохозяйственным организациям Галиаскинов в сентябре посетил только одну колхозную кандидатскую группу.

Каждый вечер инструктора дают себе зарок — побывать в организациях. Но как только утром они появляются в горкоме, их захлестывают «текущие дела». Им «некогда» времени даже на учебу. За исключением Ермакова, инструктора-заочники не выполняют учебных заданий.

Секретари горкома не помогают инструкторам вырваться из сутолоки, в которой тонет настоящее дело.

Чувствуется, что после обмена партийных документов в отделе партийных кадров Кабаковского горкома неофициально об'явлена передышка.

П. СИНЦОВ.

Кабаковск, Свердловской области.

Там, где нет партийного руководства

Улан-Удэнский горком едва ли может похвастать своими достижениями. Собственно, если судить строго, горкома давно уже не существует. Из семи членов бюро только один избран городской партийной конференцией, а остальные кооптированы. Из 36 членов пленума горкома кооптированных 17 человек. Секретаря горкома нет по существу уже около двух месяцев. Его обязанности иногда выполняет начальник политотдела Селенгинского пароходства Архаров, иногда работники Бурят-Монгольского обкома Козлов и Кашаров.

Есть в горкоме инструктор, он же управляющий делами. Но застать его на месте—дело невероятно трудное. В городе 74 первичных партийных организации, а инструктор один. Вот уже два месяца, как он едва находит время бегло просмотреть местную газету, а что касается чтения книг, журналов, партийной литературы, центральных газет,— этой роскоши инструктор позволить себе не может.

Предоставленные самим себе, первичные партийные организации города допускают много ошибок, в том числе в связи с подготовкой к приему в партию.

Здесь, видимо, решили, что 1 ноября особенно торжественный день, когда с помпой надо будет разом решить вопрос, кого из сочувствующих и комсомольцев принять в ряды партии, кого нет. Устраивается проверка степени «готовности» сочувствующих и комсомольцев к вступлению в партию. Парторгов критикуют за медлительность.

Не случайно, что после одного совещания при горкоме в партийной организации промыслового союза предрешили вопрос, кого персонально принять в партию 1 ноября.

Списки «готовых к вступлению в партию» составлены также в железнодорожном депо. В этих списках можно найти исключенных ранее из партии дезорганизаторов производства.

Из 13 человек, числящихся в группе сочувствующих на стекольном заводе, 11 приняты без личных заявлений, их никто не рекомендовал. Вопрос об их приеме не обсуждался парткомом.

Н. КУЗОВКИН.

Улан-Удэ,
Восточносибирского края.

ШКОЛА ПАРТОРГОВ

В Ленинграде, на Кировском заводе — 35 цеховых партийных организаторов. Среди них только один имеет высшее образование. Большинство парторгов окончило 3-классную школу, а некоторые и того меньше.

После обмена партийных документов партком Кировского завода решил всерьез взяться за повышение знаний цеховых партийных работников. Организовали специальную школу. В программу включили следующие дисциплины: история ВКП(б), русский язык, математика, география. Учебный план составлен так, что половина времени отводится на изучение истории партии, а остальная половина на общеобразовательные предметы.

Первые занятия показали, что партийные организаторы всерьез взялись за учебу. Многие из них усиленно работают дома и приходят на занятия хорошо подготовленными.

— В первый раз,—говорит парторг чугунолитейного цеха тов. Бушмакин, — я начал изучать историю партии по первоисточникам. Это сразу сказалось на моих политических знаниях. Не менее важны для нас и общеобразовательные предметы. Возьмем хотя бы русский язык. Надо признаться, что не многие из нас владеют им по-настоящему. Систематическая учеба в школе повышает наш общеобразовательный и культурный уровень.

Парторги знакомятся с опытом партийной работы в других организациях, устраивают коллективные беседы о текущих событиях, в частности о событиях в Испании. В школе регулярно проводятся лекции на литературные и научные темы.

З. КРАСНОЩЕКОВИЧ, заведующий цеховой парторгами.

НАРУШЕНИЕ УСТАВА ПАРТИИ

При утверждении итогов обмена партийных документов по веселовской районной организации Днепропетровский обком указал райкому на то, что за полтора года ни один парторг не отчитывался в своей работе. За 10 месяцев ни разу не собирался пленум райкома.

20 сентября созвали, наконец, пленум райкома для обсуждения итогов обмена партийных документов. Заседание должно было открыться в 9 часов утра, но даже к трем часам дня явилось меньше двух трете членов пленума райкома.

Райкому предложено отчитаться на районном партийном собрании. Обком обязал секретаря райкома организовать отчеты парторгов и секретарей парткомов во всех первичных организациях.

УЧЕТ ПРЕДЛОЖЕНИЙ РАБОЧИХ

Прилукский район, Черниговской области, провел интересный опыт массово-политической работы на обувной фабрике.

Рабочие в письменной форме сообщили, какие вопросы внутренней и международной жизни их интересуют, райком поручил квалифицированным докладчикам изучить эти вопросы и подготовиться к выступлениям. Через несколько дней докладчики, вооружившись географическими картами и наглядными пособиями, беседовали с рабочими.

Беседы прошли весьма оживленно. Однако райком в последнее время ослабил массовую работу и свой же хороший опыт предал забвению.

Мансхан Садыкова — одна из лучших сборщиц хлопка Узбекской ССР, колхозница артели им. Л. М. Кагановича (Ленинский район). Тов. Садыкова собирает за день до 352 килограммов хлопка.

Фото М. Пенсона.

ОБЗОР ПЕЧАТИ

На партийные темы

(«Ворошиловградская правда»)

К началу сентября Ворошиловградский паровозостроительный завод им. Октябрьской революции не выполнил производственной программы, и городская газета посвятила 3 сентября целую страницу отчету о заседании заводского партийного комитета. Но даже и страница оказалась небольшой «газетной площадью».

Пришлось ограничиться напечатанием кратких пересказов шести речей к сжатым отчетом, в котором остальные двадцать три оратора только упоминаются. И все же в этих очень скучных газетных строках можно без труда прочесть рассказ о том, как гибельно отражалась неслаженность внутренней жизни партийной организации на выпуске паровозов.

Гневные речи выступающих товарищей обличают:

«Мы обязаны, — говорит тов. Крюков, — давать ежемесячно 75 паровозов стране. Но мы их не даем, потому что заводской партийный комитет не обеспечивает большевистского руководства основными партийными организациями».

В недрах завода притаились враги народа — троцкисты, пытавшиеся вредить и пакостить, разлагать рабочий коллектив. В сталелитейном цехе один негодяй срывал техническую учебу, другой рассказывал антисоветские анекдоты, третий подсовывал контрреволюционную троцкистскую контрабанду слушателям партийной школы...

А роль партийного комитета, его осведомленность о делах каждого звена парторганизации?

«Заводской комитет и его секретарь тов. Маненков не разоблачили ни одного троцкиста и чуждака...»

Другими словами, троцкистские последыши разоблачены и выгнаны из партии «без ведома» партийного комитета.

Из цехов шли тревожные сигналы. Кружки политучебы бездействуют, партийная работа развалена, работа и жизнь членов партии никого не интересует. Люди предоставлены самим себе— работайте, как хотите, учитесь или не учитесь, никому до этого дела нет.

Наступил долгожданный день. Собрание внимательно слушало доклад секретаря парткома, ожидая, конечно, самокритики, признания грубейших ошибок, честного заявления о неумении справляться с огромной и ответственной работой. Но

«тов. Маненков, делая доклад, неискренне рассказал о своих ошибках. Разве так большевики признают свои ошибки? Нет. Винокен, приди и по-честному расскажи, а не занимайся детским лепетом».

Обоснованная критика работы парткома возымела свое действие, и собрание постановило поставить перед горкомом партии вопрос о необходимости укрепления партийного руководства завода. «Ворошиловградская правда» поступила правильно, уделив много места одному собранию одной парторганизации.

Газета регулярно, изо дня в день, помещает большие материалы о партийной жизни.

Редакция «Ворошиловградской правды» умеет, пожалуй, разнообразить информацию о внутренней жизни городских партийных организаций. Просматривая комплект газеты за два месяца — сентябрь и октябрь,—нетрудно убедиться, что в городе работают кружки по изучению истории партии и другие, ознакомиться во всех подробностях с рабочим планом квалифицированного пропагандиста тов. Захарченко, узнать о том, что с сочувствующими такими-то нужно поработать. Газета уделяет много места работе агитаторов и партийных организаторов, учит — почему нужно хранить партийный билет, рассказывает о той критике, которой подверглась работа горкома на пленуме. Наконец, газета дает одну—две передовые на партийные темы ежемесячно.

К сожалению, статей и корреспонденций, рассказывающих о полнокровной, яркой жизни, о хорошей работе и настоящих людях партии, в газете мало. Хорошо, конечно, что редакция «Ворошиловградской правды» в мельчайших подробностях разбирает недостатки работы того или иного кружка партийного обучения или парторганизатора. Но беда заключается в том, что редакция «Ворошиловградской правды» воспринимает партийную жизнь сквозь через какое «кривое зеркало», что обязательно, даже в редкой заметке о хорошей работе хорошего коммуниста, найдет, в чем его упрекнуть. Любая такая заметка, как правило, кончается стандартными, мертвыми, стертыми сентенциями на темы — нужно «усилить», «обеспечить», «провести или проработать» и т. п.

Ворошиловградские большевики не только посещают или не посещают партийные собрания и кружки партучебы, «проводят работу» с соответствующими, «составляют планы с учетом условий» и выписывают «Правду» и «Ворошиловградскую правду». Ворошиловградские большевики еще ходят в театр и кино, играют с товарищами, растят детей, посещают вечеринки, смеются и радуются, болеют и отдыхают. И, главное, разговаривают обыденными житейскими словами, сравнительно редко употребляя на работе и в быту то самые заученные речевые стандарты, о которых сказано выше.

Все эти стороны жизни обязательно имеют — прямое или косвенное — отношение к работе любого коммуниста, а значит, и к работе партийной организации. Между тем, под рубрикой «На партийные темы» в газете «Ворошиловградская правда» нельзя найти почти ни одной заметки, в которой содержался бы написанный простыми человеческими словами рассказ о жизни и работе коммуниста.

Нечего греха таить, редакционные работники повинны в том, что партийный организатор с завода им. Боснора тов. Черняк пишет о члене партии Сергиенко, отказывающемся «принимать участие в работе» из-за большой семьи и связанной с этим «занятости», вот этаким языком:

«Но стоило мне поговорить с тов. Сергиенко, раз'яснить ему, что он неправ, и тов. Сергиенко стал аккуратно посещать партийные собрания, учиться в кружке и хорошо усвоять в учебе».

Почему простой дружеский разговор двух товарищей нужно обязательно назвать раз'яснением? Интересное по существу событие в жизни коммуниста Сергиенко и парторганизатора Черняка изложено так, что читать о нем скучно и, что еще хуже, неубедительно. Тов. Черняк кончает заметку следующим образом:

«Это показывает, что работу надо проводить с каждым в отдельности, помогать им в работе и учебе и следить за тем, как они выполняют свои партийные и производственные обязанности».

Такую концовку можно приделать к любой заметке по любому поводу. А читателю остается неясным — что же заставило Сергиенко изменить свое поведение?

На страницах газеты хочется видеть статьи, рассказы, очерки, корреспонденции, написанные живым, разговорным языком, о всем многообразии партийной жизни.

АКМАЛЬ ИКРАМОВ

Секретарь ЦК КП(б) Узбекистана

Колхозный Узбекистан

Узбекистан выполнил годовой план хлопкозаготовок 1 ноября—на 40 дней раньше установленного срока. Сдано 1.079.500 тонн хлопка, из них 92 процента первыми сортами. При этом отборного хлопка сдано 29 проц. против 5,8 проц. в прошлом году. На полях еще много хлопка, и нет сомнения, что план будет значительно перевыполнен.

Узбекистан — основная хлопковая база Советского Союза, дающая две трети всего отечественного хлопка. Выполнив досрочно план хлопкозаготовок, Узбекская ССР обязуется к Всесоюзному С'езду Советов дать сверх плана 160.000 тонн и тем самым выполнить хлопковую пятилетку в четыре года.

По пятилетнему плану развития народного хозяйства Узбекистан должен был дать в 1937 году 1.234.000 тонн хлопка и поднять урожай до 13,4 центнера с гектара. К Всесоюзному С'езду Советов Узбекистан задание пятилетнего плана по продукции выполнит, задание по урожайности перевыполнит, сдав с каждого гектара не менее 14 центнеров.

Эти успехи достигнуты на основе укрепления колхозов, осуществления сталинского устава колхозной жизни, улучшения конкретного руководства партийных организаций колхозами, решительной ликвидации всех остатков администрирования и командования в отношении колхозов.

Крупнейшую роль в победах Узбекистана сыграли механизация и химизация наших хлопковых полей. Тракторный парк вырос с 63.000 лошадиных сил в 1933 году до 198.000 лошадиных сил в 1936 году.

На основе указаний товарища Сталина в этом году впервые были широко применены пропашные тракторы на севе и культивации хлопка. В 1936 году в Узбекистане было посевно тракторами 230.000 и прокультивировано 942.000 гектаров.

Если в прошлом году каждый трактор «Универсал» сделал только 64 гектара сева и культивации, то в 1936 году каждый «Универсал» засеял и прокультивировал 380 гектаров.

Лучшие трактористы-стахановцы Турдыбаев и Васылов Турсун из Алты-Арыкской МТС, Мирзаев из Коканда, Киляков из совхоза Баяут прокультивировали больше тысячи гектаров на трактор.

Резко выросло количество минеральных удобрений: в 1936 году внесено 560.000 тонн удобрений против 31.000 тонн в 1935 году.

Успех хлопководства решили люди — сотни и тысячи колхозников, организаторов, мастеров колхозного дела. Прием делегации колхозников Узбекистана товарищем Сталиным, руководителями партии и правительства вызвал небывалый под'ем в развитии социалистического соревнования, в развитии движения «тридцатников». Сотни и тысячи бригадиров и звеньевых стали бороться за право рапортовать вождю народов товарищу Сталину, партии и правительству о своих успехах.

Отчеты делегатов о приеме в Кремле множили ряды стахановцев-хлопкоробов. В результате этого под'ема прошлогодние рекорды уже перекрыты, урожай в 57 центнеров с гектара по одному звену, казавшийся еще в прошлом году недосягаемым, уже перекрыт.

Бригадир колхоза «Интимолт», Наманганского района, Ибрагим Рахматов сдал уже 85 центнеров с гектара и сдаст не менее 100 центнеров с гектара. Бригада Касымова сдала уже 80 центнеров с гектара.

Такие же высокие урожаи дают в этом году и многие другие звеньевые в Ленинском, Избаскентском, Куйбышевском и Пахта-Абадском районах.

Десятки колхозов на площади в 150—200 гектаров сдают урожай по 50 и более центнеров с гектара.

В прошлом году колхозники и партийные работники Узбекистана дали слово вождю партии товарищу Сталину ликвидировать шестицентнеровые урожаи. В этом году ни в одном поливном районе у нас не будет шестицентнеровых урожаев. Между тем, еще в 1934 году 32,8 процента площади давали урожай до шести центнеров.

Почти втрое сократился удельный вес районов, дающих от 7 до 9 центнеров хлопка с гектара. Эта группа районов будет занимать в 1936 году не более 6 процентов посевной площади и не более 3 процентов в продукции. Зато резко увеличилось количество высокоурожайных районов, дающих свыше 15 центнеров хлопка с гектара. Эта группа занимала в 1934 году 3,7 процента посевной площади и давала 7,3 процента продукции, в 1935 году— соответственно 23 и 34 процента, в 1936 году эти районы занимают уже 45 процентов посевных площадей и дают 65 процентов всей продукции хлопка.

Растет урожайность в совхозах. Совхоз «Кызыл Рават» уже сдал 26,6 центнера с гектара, совхоз «Пахталык Буль» сдал 19,1 центнера, совхоз им. Икрамова — 18,4 центнера.

Во всех совхозах хлопка еще много.

Стахановцы и стахановки — сборщики хлопка перекрыли во много раз прошлогодние рекорды. Если в прошлом году сбор 110—120 килограммов хлопка в день считался рекордом и таких сборщиков можно было сосчитать по пальцам, то в этом году много колхозников собирали свыше 200 килограммов в день: Низиов Хамракул из Ленинского района собирал до 450 килограммов в день, Исаева Маствурхан из Андижанского района собирала по 403 килограмма в день.

На основе под'ема урожайности растут доходы колхозов и колхозников. В прошлом году впервые у нас появились колхозы-миллионеры. В этом году имеются колхозы, которые получили по одному миллиону рублей одних премий-надбавок. Например, колхоз им. Карла Маркса, Андижанского района, сдавший уже по 32 центнера с гектара, получил одних премий-надбавок около миллиона рублей; колхоз им. Иванова, того же района, также получил около миллиона рублей премий-надбавок. Колхозы «Авангард» и им. Баумана, Наманганского района, только одних премий-надбавок получают по полтора миллиона каждый. По одному Андижанскому району премий-надбавок уже получено 21 миллион рублей. По Ленинскому району 28 колхозов получат дохода свыше миллиона рублей каждый, а отдельные колхозы будут иметь 4-миллионные доходы. В Андижанском районе насчитывается около 40 колхозов-миллионеров. В колхозе им. Буденного, Избаскентского района, на трудодень падает по 50 рублей. Общий доход колхозов вырастет в 1936 году на 30 процентов по сравнению с 1935 годом, или на четыреста миллионов рублей.

* * *

Успехи колхозного Узбекистана ставят перед партийной организацией новые задачи.

Партийная организация Узбекистана должна уже сейчас развернуть борьбу за высокий урожай будущего года, чтобы 30-центнеровый урожай сделать массовым урожаем республики. Необходимо умножить бригады и звенья, дающие 80 и 100 центнеров хлопка с гектара.

Высокий урожай хлопка пред'являет и новые, более повышенные требования к агротехнике. Мы поставили своей ближайшей задачей одновременно с завершением уборки и сдачи всего хлопка государству развернуть зяблевую вспашку. Мы добиваемся, чтобы все земли были вспаханы в этом году под ранюю зябь, а большинство хлопковых земель получило бы в этом году впервые двухкратную зяблевую пахоту.

Одновременно нужно внести местные и минеральные удобрения: очистить ирригационную сеть, прокопать новые осушительные каналы, играющие важнейшую роль в борьбе за высокий урожай. Все засоленные земли должны быть за зиму промыты с тем, чтобы вымыть соль и выморозить вредителей, которых сейчас еще очень много на хлопковых полях.

Товарищ Сталин сказал, что «характерная особенность нашей революции состоит в том, что она дала народу не только свободу, но и материальные блага, но и возможность зажиточной и культурной жизни».

Трудящиеся Узбекистана, влачившие жалкое существование в царской России, тюрьме народов, за годы революции вышли на широкую дорогу культурного, хозяйственного и политического развития. Успехи в этом направлении огромны. Тысячи школ, сотни больниц, яслей, детских садов, тысячи узбеков, получивших высшее образование,—все это преобразило лицо Узбекистана. Новый под'ем хозяйства, вызванный успехами этого года по хлопку, огромные доходы, которые колхозники получили в результате роста этой наиболее рентабельной в Узбекистане культуры, система премий-надбавок, установленная по инициативе товарища Сталина партией и правительством для стимулирования урожайности, — все это создало исключительные условия для обеспечения зажиточной и культурной жизни.

Рост материального благосостояния вызвал новые потребности. Узбекистан весь утопает в зелени, а старый кишлак— это сплошной серый дувал с темными лачугами, без деревьев и садов. Улицы в кишлаках кривые, узкие, где трактору и машине пройти трудно. Передовому колхознику, имеющему огромные доходы, уже не по себе в таком кишлаке, и он пред'являет более повышенные требования к своему селению, жилищу, улице, саду.

Передовые колхозы начинают огромную работу по благоустройству колхозных кишлаков.

По своему почину ряд колхозов построил новые школы, строит клубы, кино, детские учреждения, делает новые посадки деревьев. Колхозы Наманганского района в этом году строят 2 электростанции, 77 яслей, 12 бань, 28 чайхан, 10 школ, 5 клубов, 3 родильных дома, 10 детских площадок, 29 конюшен, 10 навесов, 35 сушилок, 7 свинарников, 31 помещение для рогатого скота, 6 амбаров, 55 домов для стахановцев, 10 парикмахерских. Строятся новые жилые дома культурного типа, десятки колхозных селений озеленяют улицы, разбивают сады.

Этот прекрасный почин колхозов передовых районов Ферганской долины имеет огромное значение для еще большего укрепления колхозного строя. Инициативу передовых колхозов партийная организация должна всемерно поддержать. Дома нового типа требуют деревянных полов, оконных рам, дверей,—всего того, чего не было в старом кишлаке. Помочь колхозам строительными материалами — важнейшая задача.

Неимоверно возросли культурные запросы колхозного дехканства. Огромная тяга к знаниям, к предметам культурного обихода, раньше неизвестным в кишлаке, — кроватям, стульям, столам, ложкам,— вот что характерно сейчас для колхозного Узбекистана. Поступающие в кишлак предметы культурного обихода быстро распродаются.

Огромную работу проделали передовые колхозы по дорожному строительству. Крупную роль сыграли первые 500 автомашин, появившиеся в колхозах.

Наши победы создают все новые и новые материальные блага и возможности для зажиточной и культурной жизни. Тяга колхозников к знанию должна быть всячески поддержана, учеба — организована.

Повышение общей грамотности колхозного актива, овладение звеньевыми, бригадирами, председателями колхозов основами техники, химии, машинизации должны стать в центре внимания. Зима 1936—1937 года должна быть годом учебы. Мы намечаем широкую программу зимней учебы: переподготовку 20.000 председателей и бригадиров колхозов и не меньше 150.000 звеньевых. Организация учебы в таком массовом масштабе — дело всей партийной организации.

В этом году выдвинулись тысячи прекрасных организаторов колхозного строя, мастеров хлопка, руководителей колхозов, бригадиров, звеньевых. Помочь им организовать учебу — это значит выковать новые кадры партийных и непартийных большевиков. Бережное выращивание людей, выполнение указаний товарища Сталина о необходимости растить людей, как садовник выращивает облюбованное им дерево, должно быть положено в основу нашей дальнейшей работы.

Партийная организация Узбекистана за этот год окрепла. В результате проведенной работы по проверке и обмену партийных документов мы разоблачили троцкистов, двурушников, жуликов и случайных людей. Повышение бдительности, развертывание партийной работы, повышение теоретического уровня членов партии являются залогом того, что окрепшая партийная организация Узбекистана успешно выполнит и новые задачи.

Наши учителя—Ленин и Сталин—учили и учат нас не зазнаваться, использовать победу для нового под'ема в работе, закреплять завоеванные позиции.

Партийные и непартийные большевики Узбекистана показали на деле преданность делу Ленина—Сталина. Мы и дальше пойдем по ленинско-сталинскому пути, ибо только этот путь обеспечит дальнейшие победы на всех фронтах социалистического строительства. Гарантия наших дальнейших побед — беззаветная преданность, любовь миллионных масс трудящихся Узбекистана к вождю и отцу народов великому Сталину.

(Передано по телеграфу).

БОРЬБА ИСПАНСКОГО НАРОДА—ОБЩЕЕ ДЕЛО ВСЕГО ПЕРЕДОВОГО И ПРОГРЕССИВНОГО ЧЕЛОВЕЧЕСТВА. ОКРУЖИМ СОЧУВСТВИЕМ И ОКАЖЕМ ПОМОЩЬ ИСПАНСКОМУ НАРОДУ!

(Из лозунгов ЦК ВКП(б) к XIX годовщине Великой пролетарской революции в СССР).

Будем помогать до полной победы

ГОРЬКИЙ, 1 ноября. (Корр. «Правды»). Решительное выступление советского представителя в комитете по вопросу о невмешательстве в испанские дела встречено горячим одобрением всех колхозников края.

На собрании в колхозе «Умелый труд» (Курмышский район) колхозник Бурдин заявил:

— Мы читаем в газетах, что презренные фашисты Германии, Италии, Португалии, подписав договор о невмешательстве в дела Испании, на протяжении всего фашистского мятежа не прекращают вооруженной помощи мятежникам. Мы одобряем требования советского правительства — прекратить фашистскую интервенцию в Испании.

Колхозники горячо откликнулись на призыв об оказании помощи женщинам и детям Испании и отчислили 350 трудодней.

На собрании колхозников колхоза имени Ленина, Кологривского района, выступил с речью колхозник Елкин.

— *Нельзя не возмущаться действиями* озверелых фашистов, которые заливают кровью трудящихся испанскую землю. Мы, колхозники, одобряем решительное выступление нашего правительства в защиту испанского народа. Продовольственную помощь семьям бойцов народной армии будем оказывать до полной победы над мятежниками.

ФАШИЗМ ДОЛЖЕН БЫТЬ УНИЧТОЖЕН

КУРСК, 1 ноября. (Корр. «Правды»). Трудящиеся Курской области собрали в фонд помощи испанским женщинам и детям 500 тыс. рублей. Сбор средств продолжается.

На большом митинге в депо станции Курск машинист Шаталов заявил:

— Пока в комитете будут болтать, фашисты Германии, Италии и Португалии засыпят мятежников оружием и самолетами. Всем сердцем приветствуем справедливое требование советского правительства — прекратить фашистскую интервенцию, дать возможность законному испанскому правительству получить оружие для защиты родины и демократии.

Помощник машиниста тов. *Волков* заявил:

— Весь трудовой народ земного шара должен подняться против фашизма, на защиту Испанской республики. Наш священный долг—продолжать продовольственную помощь детям и женщинам Испании.

РАЗГРОМИТЬ ДУШИТЕЛЕЙ ДЕМОКРАТИИ, СВОБОДЫ, КУЛЬТУРЫ

ОМСК, 1 ноября. (Корр. «Правды»). Делегаты чрезвычайных районных с'ездов советов Омской области с чувством глубокого удовлетворения и радости встретили заявление тов. Майского в международном комитете по вопросам невмешательства в дела Испании.

С'езд советов Полтавского района обратился с приветствием к героическому испанскому народу.

— Наш с'езд горячо приветствует решительную политику нашего правительства, направленную на защиту жизненных интересов испанского народа,—пишут делегаты с'езда в этом приветствии.

— Возвращаясь со с'езда домой, мы расскажем всем колхозникам о вашей *мужественной борьбе. Испанский народ* беспощадно разгромит подлых душителей демократии, прогресса, культуры и свободы.

Делегация московских швейников, выезжавшая в Одессу для отправки костюмов и пальто детям республиканской Испании. В первом ряду (слева направо): Е. М. Раймор, К. И. Петрова, Д. Г. Щербакова, Е. П. Беникова, А. И. Панкова. Во втором ряду (стоят): С. А. Терещенко, Ю. И. Вишевич, М. Е. Абрамова, Б. М. Тепман. Фото А. Тартаковского.

Прекратить фашистскую интервенцию!

(На киевском общегородском митинге учителей)

С пристальным вниманием и волнением следят учителя школ столицы Советской Украины за героической борьбой испанского народа.

31 октября учителя Киева собрались в театре им. Франко на митинг, чтобы вместе со всеми трудящимися Советского Союза выразить свой протест против политики фашистских держав, которые, нарушая соглашение о невмешательстве в испанские дела, активно помогают врагам испанского народа.

Приветствуя заявление тов. Майского международному комитету по вопросам невмешательства в дела Испании, учителя Киева требуют заставить фашистские государства прекратить фашистскую интервенцию в Испании.

— Слова вождя народов товарища Сталина о том, что «освобождение Испании от гнета фашистских реакционеров не есть частное дело испанцев, а—общее дело всего передового и прогрессивного человечества»,—наше мнение, мнение всего 170-миллионного народа СССР,—заявили учителя.

Тов. Фришман из 13-й школы рассказывает, с каким волнением следят учителя и ученики за передвижением красных флажков на карте Испании.

Все выступления — тт. Роля, Стадника, Васютинского и других—были проникнуты одним: окружить сочувствием героических борцов за республиканскую Испанию и оказать помощь женщинам и детям Испании, ежемесячно отчисляя часть заработка.

Участники митинга обратились с приветственным письмом к вождю, учителю и другу трудящихся товарищу Сталину.

БЕСПОЩАДНО УНИЧТОЖАЙТЕ ПАЛАЧЕЙ НАРОДА

МИНСК, 1 ноября. (Корр. «Правды»). Вчера вечером в кино «Червонная зорька» состоялся общегородской митинг строителей — рабочих, инженеров, технических работников, служащих и их жен. Взволнованно и горячо говорил стахановец-штукатур тов. Софронов.

— Вспомним, товарищи, нашу гражданскую войну, нам тогда было тяжело. Но мы не сдались, под руководством партии Ленина—Сталина мы победили и навсегда утвердили в своей стране родную советскую власть.

Я, как и весь наш советский народ, присоединяюсь к заявлению нашего посла в Англии тов. Майского. Довольно ломать гнусную комедию невмешательства, при которой итальянские, португальские и германские фашисты душат революционный испанский народ, а испанское революционное правительство терпит блокаду.

На трибуну поднялся мастер столярного цеха Костромин:

— Фашистов надо бить до полного уничтожения, ибо они — самые злейшие враги трудящегося человечества. Слова нашего великого Сталина о том, что «освобождение Испании от гнета фашистских реакционеров не есть частное дело испанцев, а — общее дело всего передового и прогрессивного человечества» — это воля и мысли всего нашего советского народа. Пусть знает героический испанский народ, что в борьбе с врагами он не одинок. Советский народ всегда протянет руку братской помощи семьям героических борцов.

Я уверен, что республиканская Испания не станет на колени, а победит фашистских извергов.

В единогласно принятом на митинге письме к испанскому народу сказано:

— Беспощадно уничтожайте палачей вашего трудового народа!

Участники митинга решили отчислять ежемесячно часть заработка в фонд помощи женщинам и детям Испании до полной победы испанского народа над фашизмом.

Под долго не смолкавшую овацию собрание приняло приветственное письмо вождю народов великому Сталину.

Как нас встречали в Барселоне

(Из дневника капитана парохода «Зырянин» тов. Борисенко)

Из Испании вернулся пароход «Зырянин». Он отвез детям и женщинам Испании подарок трудящихся Советского Союза: 135.000 пуд. пшеницы, 40.500 пуд. сахара, 375.000 банок мясных консервов и 125.000 банок сгущенного молока, кофе и какао.

Команда парохода с гордостью показывает подарки, привезенные из Барселоны: боевые знамена мужественных испанских борцов. В красном уголке «Зырянина» — 15 алых полотнищ, вышитых руками испанских женщин. Среди них — пробитое пулями знамя первой колонны народного фронта, присланное на «Зырянин» прямо с фронта. Гигантские пятиконечные звезды с серпом и молотом, сделанные из живых цветов. Портреты товарища Сталина. На одном из портретов надпись: «Да здравствует Иосиф Сталин! Да здравствует великая страна социализма!» Кусок руды, присланный астурийскими горняками. Множество писем и телеграмм в страну Советов из Испании.

Капитан «Зырянина» тов. Борисенко познакомил нас с дневником, который он вел со дня получения задания плыть в Испанию. Вот несколько отрывков из этого замечательного документа:

...В полночь 13 октября пришли в порт Барселону. Утром мы подняли советский и испанский флаги, вывели стрелы, открыли трюмы — все подготовили для выгрузки продовольствия. С раннего утра к «Зырянину» стали подплывать лодки, моторы, катера, наполненные людьми со знаменами, букетами цветов. Все нас горячо благодарят, приветствуют, обнимают, целуют.

Набережная и все прилегающие к ней улицы были запружены народом: старики, женщины, мужчины, юноши, девушки, дети — все хотели побывать на советском пароходе, пожать руку советским морякам, сказать им слова безграничной благодарности и привета, произнести мужественные клятвы борьбы; борьбы до окончательной победы над фашизмом. До поздней ночи не смолкали возгласы «Вива Сталин», «Вива Русиа». Эти, идущие от самого сердца слова трудящиеся Барселоны произносили многотысячным хором, поднимая вверх руки, сжатые в кулаки.

...Появлявшихся на улицах Барселоны советских моряков мгновенно окружали, качали, обнимали. В кафе и магазинах отказывались брать плату. Эти сцены настолько были трогательны, что я, не плакавший, кажется, 30 лет, не выдержал в эти дни и прослезился.

...Особенно мне запомнился день, когда в честь нашего пребывания в Барселоне был организован футбольный матч команд Барселоны и Валенсии. Стадион был заполнен сверх всякой возможности. Меня просили выступить. Я сказал барселонцам то, что должен был сказать советский моряк. Я сказал о нашем долге, долге трудящихся великого Советского Союза, которых учит, воспитывает и ведет от победы к победе наш любимый Сталин. Моя короткая речь, произнесенная на непонятном языке, дошла до сознания, до сердца каждого, кто был на стадионе. Долго не смолкали крики «Вива Сталин», долго гремели аплодисменты.

...Проводы «Зырянина» превратились в мощную демонстрацию солидарности трудящихся Барселоны с народами Советского Союза. На борт «Зырянина» летели букеты цветов, сотни тысяч людей подбрасывали кепи, фуражки, береты, шляпы, кричали *прощальные приветствия*, махали платками.

П. АРКАДЬЕВ.

ЗА 60.000 ТОНН СТАЛИ И 45.000 ТОННЕ ПРОКАТА В СУТКИ!

Первый месяц соревнования металлургов

Вчера исполнился месяц соревнования металлургов на выпуск 60.000 тонн стали и 45.000 тонн проката в сутки.

Каковы результаты первого месяца?

Среднесуточная выплавка стали составила в октябре, по предварительным данным, 48,9 тыс. тонн против 45,1 тыс. тонн в сентябре. В октябре государственный план выплавки стали систематически перевыполняется.

Впереди других идут сталеплавильщики днепропетровского завода «Коминтерн» (директор т. Варшавский).

Сильно отстают инициаторы соревнования — заводы им. Кирова, им. Дзержинского, им. Петровского. Они не выполняют плана. Тт. Гвахария, Маласенков и Биркин должны вернуть своим заводам былую славу.

Как дела у прокатчиков?

Среднесуточное производство проката в октябре составило, по предварительным данным, 37,3 тыс. тонн против 33,7 тысяч тонн в сентябре. В отдельные дни октября прокатные цеха давали свыше 42.000 тонн проката.

Лидером среди прокатчиков является завод им. Сталина в Донбассе (директор тов. Макаров). Этот завод выполняет и перевыполняет свои обязательства.

Было время, когда среди металлургов выделялись хорошей работой доменщики. В последнее время руководители заводов забывают о доменных цехах, поэтому среднесуточная выплавка чугуна в октябре составила, по предварительным данным, 39,4 тыс. тонн против 39,9 тыс. тонн в сентябре. Отставание доменщиков может повести к снижению выплавки стали — эту истину забывают, к сожалению, директора заводов им. Ворошилова, им. Кирова, им. Дзержинского, им. Орджоникидзе.

Первый месяц соревнования вызвал повышение производства стали и проката. Но этот рост недостаточен. Пусть поймут металлурги: они выйдут победителями из соревнования только тогда, когда страна получит 60.000 тонн стали и 45.000 тонн проката в сутки.

Макар Мазай дал наивысшие показатели

В первой пятидневке соревнования сталеваров по вызову лучшего сталевара Мариупольского завода им. Ильича тов. Мазая (период с 25 до 31 октября) лучшие сталевары отдельных заводов страны дали следующие результаты:

Макар Мазай. Техническая мощность его мартена—7,5 тонны стали с квадратного метра пода. Дал обязательство снимать 12 тонн. За пятидневку дал средний с'ем с квадр. метра пода—12,34 тонны. Наивысший рекорд был достигнут им 28 октября—15 тонн.

Подсменный Мазая—сталевар Фадеев дал за пятидневку 11,55 тонны с квадратного метра пода, сталевар Градный — 10,56, Бугаев — 10,49, Кривопустов — 10,48.

Дегтярев — сталевар-орденоносец завода им. Дзержинского (Днепродзержинск). Техническая мощность печи № 12, на которой он работает,—12 тонн. Достиг среднего с'ема стали с квадр. метра пода печи—9,88 тонны.

Несмычный — сталевар завода «Азовсталь» им. Орджоникидзе. Техническая мощность его мартена по утвержденному проекту—9,2 тонны с квадр. метра пода печи. Средний с'ем за пятидневку — 9,41 тонны.

Берёмок — *сталевар завода им. Сталина* в Донбассе. Техническая мощность его мартена—7,1 тонны с квадр. метра. Средний с'ем за пятидневку—9,1 тонны.

Асинкин — сталевар Макеевского завода им. Кирова. Техническая мощность его мартена—7,9 тонны с квадр. метра. Дал обязательство снимать 9 тонн. Средний с'ем за пятидневку—9 тонн с квадр. метра. Рекордный с'ем—9,66.

Дронников — сталевар московского завода «Серп и молот». Техническая мощность его мартена—7,84 тонны с квадр. метра. Обязательство Дронникова — 8,5 тонны. Средний с'ем за пятидневку — 8,14 тонны. Рекорд был достигнут 30 августа—9,66 тонны с квадр. метра.

Чайновский — сталевар завода им. Коминтерна в Днепропетровске. Техническая мощность его мартена—8,4 тонны. Средний с'ем стали с квадр. метра за пятидневку—9,6 тонны.

Белоусов — сталевар Краматорского завода им. Куйбышева. Техническая мощность его мартена—7 тонн с квадр. метра. Дал обязательство выплавлять 8,3 тонны стали с квадр. метра пода. Средний с'ем за пятидневку—7,59 тонны. Рекордный с'ем был 29 октября—8,65 тонны.

Свинко — сталевар завода им. Карла Либкнехта в Днепропетровске. Техническая мощность его мартена — 8 тонн с квадр. метра. Средний с'ем стали за пятидневку—6,98 тонны с квадр. метра.

Бедник — сталевар Днепропетровского завода им. Ленина. Техническая мощность его печи—7,1 тонны с квадр. метра. Средний с'ем за пятидневку—6,94 тонны.

Дронов — *сталевар завода им. Ворошилова*. Техническая мощность его мартена—5,9 тонны с квадр. метра. Средний с'ем за пятидневку—6,56 тонны с квадр. метра.

Кулешов — сталевар Константиновского завода им. Фрунзе. Техническая мощность его мартена — 8,4 тонны с квадр. метра пода. Средний с'ем за пятидневку—6,52 тонны. Рекорд был достигнут 30 октября—9,73 тонны с квадр. метра пода мартена.

Макар Мазай

Мартеновский цех № 2 на Мариупольском заводе имени Ильича стар и неудобен. Печи, если приглядеться внимательнее, оборудованы деталями самодельного образца: крышки пылающих зевов приводятся в движение примитивными рычагами на цепях, знойный поток стали пускают в ковш по желобу, сколоченному грубо, вручную. Трудно отыскать в стране еще один мартеновский цех столь же неприютного вида.

И тем не менее—именно на этих стеринных мартенах сталевары дают с самого начала соревнования самые высокие с'емы металла. Здесь, у печи № 10, комсомолец *Макар Мазай завоевывает всесоюзную* славу, давая от 10 до 15 тонн металла с квадратного метра пода.

Макар Мазай совсем еще молод. Он так молод, что иной раз исполнительный любуется своими хорошо отутюженными брюками и, садясь, непременно оберегает их рефлекторным жестом щеголя: чтобы не мялись и не вытягивались на коленях. Смутно помнит он отца, железнодорожного рабочего. Макару не было и восьми лет, когда отец погиб, сраженный в бою белогвардейской пулей.

Самая памятная дата в жизни Макара—16 августа 1930 года: в этот день юноша вступил на широкую дорогу к труду, к знаниям, к славе. Подручным у мартеновской печи Макар Мазай начал изучать искусство сталевара. Он учился распознавать качество плавки. Когда металл, зачерпнутый пробной ложкой, легко стекал, был жидок и синь, и искры с шипением стреляли из него,—значит, плавка была готова. Если же зачерпнутая масса пылала густым рыжим светом и сходила с ложки вязко, без искр, — значит, еще не время было открывать летку. Он присматривался, как правильно кантовать газ и поддерживать ту самую, трудно уловимую, температурную норму, которая дает равномерный и мощный нагрев, не угрожая в то же время поджогом своду или стенкам. Он проникал в многообразные тайны пламенного дыхания печи и мало-помалу усиливал власть свою над ее капризами. Наощупь, водя ломом по подине, он привыкал определять все изменения, все бугорки и ямки, образующиеся в ванне после каждой плавки. И постепенно он узнавал также, какими средствами можно бороться с ними и как устранять их: при очередной завалке, подавая раз'едающие материалы на бугорки и наращивающие—к ямкам, он открывал секреты, как возвращать подине ее нормальную форму. За эти же годы Макар—видимо, считая, что один диплом хорошо, а два лучше—дважды окончил профессионально-технические курсы сталеваров. Он не жалел ни времени, ни сил, чтобы точнее и глубже проникнуть в свое ремесло.

И все же Макар Мазай долго ничем особенным не выделялся в цехе. Еще в декабре прошлого года ему, как и всем другим сталеварам цеха, было далеко до Шашкина, их товарища и орденоносца. Шашкин снимал в среднем по 6,95 тонны с квадратного метра. Люди отставали от него на 2, даже на 3 полных единицы. Уровень прославленного орденоносного мастерства казался недосягаемым.

И, вот теперь, по истечении месяца всесоюзного соревнования, определилось: можно выплавлять в старых печах гораздо больше стали, можно далеко обогнать рекорды Шашкина.

Далеко вперед от прежних своих рекордов ушел и Шашкин: не 6,9 тонны, а 8,5 и выше снимает он. Все без исключения сталевары цеха № 2—и Тюляков, и оба Селютиных, и Катрич, и Лозин, и Рыбалка,—все двадцать человек не отстают от Шашкина либо обгоняют его. И все-таки *ведущая фигура в цехе уже не Шашкин*, а Мазай. Он идет впереди всех, дальше всех, лучше всех. Сталевары цеха нагоняют и его, они следуют за ним по пятам. Не считая отдельных показательных дней, когда Макар устанавливает для демонстрации будущих возможностей мировые рекорды, нет особо резкого разрыва среднесуточной выплавки ведущего и массы. В цехе № 2 удалось, таким образом, осуществить основной принцип социалистического соревнования, его золотое правило: равняться на лучших, подтягивать отстающих.

На любом заводе существуют инструкции об уходе за печами, регламенты теплового режима, правила завалки чугуна в мартен. Но строго ли соблюдаются эти инструкции, эти регламенты и правила? Да и соблюдаются ли они вообще? В цехе № 2 документы регулирования и ухода рассматриваются, как непререкаемые законодательные акты. Здесь установлен культ документального контроля. Начальник и мастер смены отмечают в особых журналах ход каждой плавки. Отступления от правил завалки или термического режима вызывают немедленное вмешательство технического контроля.

Теперь все зависит от культуры индивидуальных качеств сталевара, его инициативы и наблюдательности, его энергии, подвижности и распорядительности.

28 октября Макар Мазай провел знаменитую плавку. За 6 часов 40 минут он сварил сталь и дал 15 тонн с квадратного метра.

Мазай внешне работает, как все. Никаким особенным методом он не владеет. В чем же тогда личный секрет Мазая?

Макар Мазай по праву становится героем, потому что он безукоризненно знает свое дело, в совершенстве изучил свою печь и высоко развил не только в самом себе, но и в каждом работнике своей бригады такие качества, как энергия, выносливость, наблюдательность, дисциплинированность, подвижность, распорядительность и *постоянная, неослабеваемая воля* все к новому и новому под'ему.

Этих качеств было бы мало для рекордов без технической подготовленности цеха. В свою очередь, образцовая организация производства в цехе не дала бы эффекта без дружного и героического проявления личных качеств Макара Мазая и его славных помощников.

А. ЭРЛИХ.

Мариуполь

Будни пограничного села

Это было в воскресенье. Мы ходили вдоль наших пограничных столбов, по самому краю советской картошки и смотрели на ту сторону. На той стороне тоже было поле, тоже была деревня, но польская...

Воскресенье — праздник. Воскресенье — такой день, что даже у очень бедных людей он отличается от обычного. Есть ли в селе кино, или клуб, или оркестр, или нет их, есть или нет привычки собираться в общественных местах, — люди все же выходят в этот день из своих хат, стоят у калиток, беседуют, парни ухаживают за девушками.

Мы гуляли час, другой, третий, мы провели почти целый день на краю советской земли, — вымерла та сторона, что за границей. За все время показалась единственная подвода, которая долго-долго тянулась вдоль по селу, показались две женщины, полицейский. Стало темно, но не засветилось ни одно окно...

— Все, — сказал наш спутник, и мы молча двинулись к себе в деревню.

Сейчас 9 часов утра. Мы сидим в кабинете нашего спутника, председателя сельского совета.

— Кондрат Михайлович,—говорит председатель вошедшему колхознику, — опять непорядок. Будем ссориться, вот увидите—поссоримся окончательно.

Колхозник здоровается со всеми присутствующими, виновато улыбается и разводит руками. Чего, мол, нам ссориться? Раз виноват, спорить не о чем.

— И Пантелею Литвинову передайте,—продолжает серьезно председатель, — и его сын у меня под наблюдением.

Это третье по счету село, где нам приходится быть свидетелем подобной сцены нравоучения. Речь идет о том, что сыновья Кондрата Кличчука и Пантелея Литвинова неаккуратно ходят в школу. Одному из «провинившихся» 9 лет, другому — 10. Преподносится же нравоучение в таком стиле, будто в селе произошло нечто невообразимое. Сердится председатель сельского совета, расстроены родители, а для школы это и вовсе большое событие: вопрос будет обсуждаться на специальном заседании педагогического совета.

В селе Хоникове пришлось поразиться, когда председатель сельсовета стал перечислять, кто вчера не «вышел», как здесь говорят, в школу. Химка Бартшек не вышел в школу, потому что мать задержала его по домашним делам. У Ольги Мазур припухли железки («она у нас болезненная»). Иван Петрочук завел себе прическу бобриком, вообразил себя кавалером и погуливает вместо того, чтобы в школу итти.

Председатель сельсовета знает все это. Он знает, у каких детей нет еще своих ленинских уголков, он знает даже, какие дети еще не чистят зубы. То, что он не успевает сам доглядеть, доглядывает культурная секция совета.

— Кондрат Михайлович, — предупреждает председатель совета, — клянусь, поставлю на правлении колхоза. Вам будет позор.

Это не администрирование. Тот, кто хотел бы формально бороться за обязательное всеобщее обучение, тот не знал бы, у кого появился бобрик вместо чуба, а у кого припухли железки. Только доподлинный, глубокий интерес к своему селу, к самым незначительным мелочам его жизни дает возможность так детально вникать во все вопросы и осуществлять настоящее руководство селом. А это в свою очередь возможно потому, что в основе всей жизни села лежит общественное, колхозное начало, что подавляющее большинство событий в селе интересует, занимает и волнует весь коллектив. В польской деревне, которую мы наблюдали вчера и в которой даже в воскресные дни люди не встречаются друг с другом (не по своей вине, вероятно),—это невозможно. Помещичий режим и единоличная жизнь крестьян исключают там возможность глубокого общения между людьми.

Элементарно сравнивать наш мир и тот, что за кордоном, нет нужды. Главное и основное известно пионерам. У нас крестьяне уверенно идут по пути зажиточной колхозной жизни, у них—недоедание, голод. У нас—школы, грамота, кино, клубы, *книги, газеты, непосредственное участие* всего народа в управлении страной, у них — нищета, бесправие, бескультурье.

Но не эти, так сказать, официальные и обычные сравнительно данные следует привести. Хочется посмотреть глубже, хочется заглянуть внутрь самой жизни.

Сегодня, например, в Хонякове детский киноутренник. Можно было бы, по этому поводу так сказать: у нас есть кино, у них его нет. Наше преимущество налицо. Но этим было бы далеко не все сказано. В приведенном факте есть нечто более важное: в Хонякове дети ложатся спать в 8 часов вечера. Поэтому концерты, кино и прочие зрелища устраиваются для них днем. Разве это не признак высокой культуры села!

В селе Киликаев, Березовского района, что расположено тоже у самой границы, выделен и оборудован специальный домик в пять комнат, где дети стругают, пилят, строят аэропланы и мнят себя Молоковыми и Чкаловыми. В Польше это возможно?

В селе Дворец, Заславского района, в Должних, в Украинских Головлях учителя ведут особый учет, куда ушли их ученики по окончании школы. Село Дворец насчитывает свыше 80 своих собственных врачей, инженеров и агрономов. Сын каменщика Боруха Лангера сейчас старший лейтенант, дочь—акушерка, еще один сын—инженер. Ничипор Мозур — начальник заставы на Дальнем Востоке. Учкалов Павло—врач. Матвей Шуст—техник.

Бывшие села князя Сангушко стали подлинными фабриками советской интеллигенции! А ведь это самые забитые села бывшей царской России. До сих пор не удается покончить с неграмотностью в некоторых из них. В селе Должни, к нашему общему стыду, свыше ста малограмотных! Эти села далеко не передовые и в экономическом отношении, хотя они в сто и в тысячу раз зажиточнее соседних с ними польских.

По всем официальным данным, Славутский, скажем, пограничный район считается в Винницкой области одним из самых отсталых. Здесь хуже с урожаями, хуже с культурой. Однако, какой огромный скачок сделан в этим районом, если представить себе, что происходит по ту сторону границы!

Новая каменная баня «с отдельными ванными номерами», тротуары и канавки для стока воды, 978 штук ясеня, высаженного вдоль улицы, 3 новых моста, 2.050 рублей в помощь испанским детям, тысяча трудодней, запланированных уже сейчас в фонд колхозных декретных отпусков будущего года беременным женщинам, специальное примерочное отделение с зеркалами при сельском магазине готового платья, новые ясли в селе, новые шесть колодцев, торжественная встреча председателя сельского совета и школьников — встреча с конфетами и пряниками—в связи с началом учебного года,—и десятки *других подобных деталей можно было* бы привести почти по каждому пограничному «отсталому» селу Славутского или Березовского районов.

...Когда вам станет досадно, что в вашем селе не все еще так хорошо, как бы это хотелось вам, когда вы сильно расстроитесь по поводу того, что Ваня Петрочук пропустил несколько занятий, — выйдите, товарищ, на край села. Выйдите и посмотрите вправо и влево на свои бесконечные колхозные поля, на свою замечательную колхозную картошку, пощупайте землю, какая она жирная и щедрая, оглянитесь на свое родное село, которое действительно стало родным, и посмотрите туда, на ту сторону — на те несчастные хатенки и на те жалкие полоски...

И вы снова и снова увидите, как много мы уже сделали, вы снова почувствуете гордость за свою великую родину, за самого себя, гражданина этой родины.

А. АГРАНОВСКИЙ.

Славута.

ЗАЖИМ САМОКРИТИКИ

В конце 1934 г. из Вологды в Москву приехал некий молодой человек — С. И. Беденко. Он привез с собой крайне заманчивое предложение: построить завод, который перерабатывал бы ветки и хвою в аппетитные кормовые брикеты для скота. По мысли автора, эти брикеты не должны были уступать по питательности овсу и отрубям.

«Изобретатель» сразу нашел себе опору и поддержку в аппарате Наркомзема. Его предложение захватило работников кормового сектора. В спешке, основываясь только на голословных утверждениях Беденко, пренебрегая, наконец, голосом некоторых более сдержанных людей, они добились издания специального приказа Наркомзема (№ 1533 от 13 марта 1935 года). По этому приказу Всесоюзный институт кормов должен был построить за 6 месяцев (к 1 октября) завод «по производству углеводистых концентратов из хвои и древесных веток по методу Беденко».

Падкая на сенсации дирекция Всесоюзного института кормов (директор М. С. Анисимов) приветливо встречает «изобретателя». Предприимчивого молодого человека немедленно назначают заведующим технологической лабораторией института. Спешно начинается строительство завода (ст. Луговая, Савеловской ж. д.). В отличие от многих других строек Наркомзема, для этого завода нашлись и деньги, и материалы, и к концу 1935 года здание было закончено.

И вот здесь-то обнаруживается, что технологический проект Беденко, фантастический и совершенно неграмотный, был неясен... самому автору. Авторитетной экспертной комиссией в ноябре 1935 года он категорически отвергается.

Почувствовав недоброе, дирекция института торопится поставить лабораторные опыты получения концентрированного корма из древесины и проверить его действие на животных. И снова конфуз. В мае 1936 года уже известны итоги опытов. Корм, который, по широковещательным проектам Беденко, должен был быть не хуже, чем овес или отруби, по своей питательности соответствовал, примерно, соломе, при чем стоил гораздо дороже.

Между тем на стройку завода затрачено около 300 тыс. рублей государственных средств. И красуется пустое здание завода на Луговой, как памятник наивной доверчивости чиновников из Наркомзема и фантазеров из Института кормов.

Но этого мало. В начале 1936 года тот же «ученый исследователь» Беденко затевает новое дело. Директор Института кормов и кормовой сектор Наркомзема (Гришаев) начинают рекламировать очередную сенсацию: электролизной обработкой можно повысить питательность соломы в три раза. Этот способ якобы прост и дешев и немедленно должен быть внедрен в производство. Даже заместитель наркома земледелия СССР тов. Цылько не устоял от искушения и в феврале 1936 г. публично заявил об этом «достижении».

Однако дополнительная проверка, проведенная в производственных условиях в Институте кормов, показала, что этот способ, в предложенном Беденко виде, дороже, труднее и хуже, чем распространенная у нас в Союзе обработка соломы известью.

Получение концентрированного корма из древесины и повышение питательности соломы — задачи, разрешимые нашей советской наукой, и они, несомненно, будут разрешены. Однако легкомысленное доверие к недоучке-лжеученому, которое проявлено в данном случае руководством Института кормов и Наркомземом Союза, совершенно нетерпимо и не может остаться безнаказанным.

Между тем Беденко до последнего времени пользуется почетом и покровительством. Совсем недавно ему, по представлению директора института, Наркомзем утвердил персональный оклад.

Чтобы полнее охарактеризовать деятельность нашего «изобретателя», остается сослаться на два его литературных выступления. В № 4—5 теоретического журнала «Проблемы животноводства» за 1935 г. помещена большая статья Беденко об обработке древесины. В начале 1936 года группа научных работников Всесоюзного института животноводства обратилась в редакцию журнала с письмом, указывая на то, что значительная часть этой статьи списана с ранее изданной на ту же тему брошюры Котовского. Расследование подтвердило плагиат. Тем не менее члену редколлегии журнала, директору Института кормов, тому же тов. Анисимову, удалось инцидент замять.

В массовом журнале «Колхозный бригадир» № 8 за 1936 год опубликована статья Беденко «Повышение питательности соломы». Помимо ряда ложных указаний по процессу и стоимости электролиза соломы, автор в конце указывает, что «описанный способ... применяется сейчас в некоторых колхозах Татреспублики, Воронежской и Московской областей». Это—ложь, рассчитанная на доверие редакции и читателя-колхозника.

Из всего этого возникает вопрос: как подобные безобразия могли иметь место в одном из ведущих институтов? Неужели все это обнаружилось внезапно?

Конечно, нет. Опытами Беденко дирекция и общественность института занимались несколько раз, но настоящей, действительной самокритики вокруг этого развернуто не было. Даже после того, как дело Беденко разразилось и здание завода решено использовать под курсы и лаборатории, парторганизация института не удосужилась разобрать вопиющие факты прямого обмана институтом руководящих органов и советской общественности.

Перед Институтом кормов поставлен для проработки ряд важнейших народнохозяйственных проблем: семеноводство и агротехника люцерны, организация и техника луго-пастбищного хозяйства Советского Союза, агротехника житняка, клевера, силосование кормов и т. д. Но при существующем стиле работы директора и парткома института, при склонности дирекции к сенсациям — этих больших задач институту не разрешить.

В институте господствует зажим самокритики. Вместо того, чтобы действительно конкретно руководить работой, директор любит позаседать, а на заседаниях «пошуметь» на сотрудников, не стесняясь в выражениях и подчас называя их оттом «полуведительями». От самокритики научных работников отучили. Сотрудники, осмеливающиеся не соглашаться с дирекцией,— в немилости, и, наоборот, поддакивающие становятся любимчиками.

Опыт «работы» недоучки-очковтирателя Беденко ничему не научил директора и партком института. Повидимому, нужна помощь извне, чтобы оздоровить один из важнейших сельскохозяйственных научных институтов.

Научные работники Всесоюзного института кормов: С. ШАИН, В. ПЕРШТЕЙН, И. ЕЖКОВ.

РОСТ НАСЕЛЕНИЯ

САРАТОВ, 1 ноября. **(Корр. «Правды»).** За последние 10 лет население Саратова увеличилось с 226.000 человек до 400.000, т. е. почти вдвое. В г. Энгельсе за это же время население увеличилось с 57 до 80 тыс. человек, в Вольске — с 35 до 63 тыс., в Балашове — с 27 до 58 тыс.

Хлопок в бунтах на Ниязбетырском заготовительном пункте (Ленинский район Узбекской ССР).
Фото М. Пенсона.

Закончился VI чрезвычайный с'езд советов Таджикистана

СТАЛИНАБАД, 1 ноября. (ТАСС). Закончился VI чрезвычайный с'езд советов Таджикистана.

Долгой и бурной овацией делегаты и гости встретили предложение послать товарищу Сталину приветственное письмо, написанное на таджикском языке. Чтение этого письма молодыми писателями Таджикистана—Улуг-Заде и Гани Абдулло—неоднократно прерывалось взрывами бурных аплодисментов в честь того, кто привел Советский Таджикистан к новой, светлой и счастливой жизни—гения народов товарища Сталина.

На заключительном заседании были избраны делегаты на VIII Всесоюзный С'езд Советов.

—o—

ПАМЯТНИКИ ЛЕНИНУ В КРЫМУ

СИМФЕРОПОЛЬ, 1 ноября. **(Корр. «Правды»).** В Ялте в прибрежном сквере заканчивается сооружение памятника В. И. Ленину. На постаменте, облицованном крымским мрамором, будет установлена отлитая из бронзы фигура Ленина высотой в 3 метра 30 сантиметров. Открытие памятника приурочивается к XIX годовщине Великой пролетарской революции. Такой же памятник сооружается в городе Старый Крым.

—o—

ПИАНИНО, АВТОМАШИНЫ, ВЕЛОСИПЕДЫ В КОЛХОЗАХ

ХАРЬКОВ, 1 ноября. **(Корр. «Правды»).** Колхозы Велико-Богачанского района, повышая с каждым годом урожайность своих полей, в этом году добились особенно больших успехов. В прошлом году колхозы района собрали в среднем 8,9 центнера зерна с гектара, а в нынешнем году—15,6 центнера. Урожай сахарной свеклы увеличился со 154 центнеров с гектара до 210—217.

За счет резко повысившейся доходности колхоз им. Шевченко приобрел пианино, полный набор инструментов для духового оркестра и вторую автомашину. Колхозный клуб сельхозартели имени Буденного также купил пианино. 120 колхозников района приобрели велосипеды, колхозы района—40 автомашин.

О народном танце

В середине ноября Всесоюзный комитет по делам искусств (совместно с ВЦСПС) организует в Москве фестиваль народного танца, на котором будут показаны танцы 35—40 народов Советского Союза.

Сейчас в разных участках Советского Союза местные управления по делам искусств вместе с профсоюзами проводят отбор лучших самодеятельных коллективов танца для выступления в Москве.

Народный танец и народная песня более всего являются массовым видом искусства. Танец был одним из основных элементов, из которых позднее развилось все театральное искусство.

Поэтому танцовальное искусство заслуживает нашего особого внимания и поддержки, но об этом часто забывают. Широко распространенными танцами являются, преимущественно, западноевропейские танцы, при этом не в лучших (например, вальс), а в худших формах. Из выразительных, темпераментных и художественных народных танцев широко известны лишь три—четыре.

Мы совершенно не знаем всего богатства существующих в стране народных танцев: сольных и массовых, или старинных, но сохранивших всю свою художественную прелесть.

В нашей стране совсем не известны народные танцы других народов мира (французские, шотландские, испанские). Некоторые из этих танцев известны лишь в их балетной, чаще всего искаженной, трактовке.

Предстоящий фестиваль должен показать нам богатство и разнообразие народных танцев в Союзе, выявить те танцы, которые должны войти в широкий обиход во всей стране.

Этот показ народного творчества в области танцев должен явиться толчком и для развертывания нашего балетного искусства. Наш балет считается первым в мире, и это верно. Но в то же самое время наш балет еще не отвечает тем требованиям, которые мы к нему пред'являем, балет не достиг еще таких успехов, которые имеют другие виды советского искусства.

Сила нашего балета в том, что он опирается на хорошо поставленную школьную подготовку. Балетные школы Москвы и Ленинграда, несомненно, представляют собой выдающееся явление в деле художественной подготовки кадров. Обе эти школы тесно связаны с театром, и учебная работа органически переплетается с производственной работой театров.

Система классического танца хорошо усвоена нашими балетными педагогами и нашей балетной молодежью. И эта система классического танца является одним из важных устоев развития и роста нашего балета.

Но наш балет резко оторвался от другого существенного корня, который должен его питать, — от народного танца. Как это ни странно, но наши лучшие танцоры и танцовщицы не умеют танцовать народные танцы. Народный танец на балетном языке именуется «характерным» танцем, а «характерный танец» на балетном языке — это нечто второстепенное, несущественное. Народный танец в балете берется только с точки зрения экзотики, своеобразного костюма и тем самым искажается.

К фестивалю народного танца Комитет по делам искусств приурочивает небольшое совещание по балету именно для того, чтобы приблизить наше балетное искусство к истокам народного танца и к его творческому разнообразию.

Наш балет будет расти и развиваться, работая над современной тематикой, так же как и над классикой. От балета сейчас зритель ждет сюжета, драматичности, мысли. Бессюжетность, нанизывание отдельных номеров никого уже не удовлетворяет. «Бахчисарайский фонтан» имеет успех именно благодаря сюжетности.

Новая тематика балета, настоящее использование народного танца, сюжетность — все это будет требовать от наших мастеров балета большой творческой работы.

Фестиваль народного танца должен поставить новые творческие задачи и перед нашими композиторами. Большинство наших композиторов не пишет (да часто и не умеет писать) музыку для танцев. Мы сейчас имеем в стране около десяти постоянных балетных трупп, которые хотят работать над советским репертуаром, но его нет. Наши массовые танцы идут под музыку иностранных композиторов. Советским композиторам надо обратить внимание на этот забытый ими участок.

Фестиваль народного танца, несомненно, обогатит и другие виды искусства и привлечет общее внимание к массовому народному танцу.

П. КЕРЖЕНЦЕВ.

Ученическая тетрадь

Еще в сентябре прошлого года партией и правительством была возложена на местную и лесную промышленность почетная задача: обеспечить советских школьников хорошими тетрадями.

Прошел год. За это время в Наркомате местной промышленности РСФСР и Наркомлесе было много разговоров об ученической тетради, немало принято прекрасных постановлений. Было также изрядное количество суеты, сочинялись докладные записки. Народный комиссариат местной промышленности жаловался на Народный комиссариат лесной промышленности, Народный комиссариат лесной промышленности упрекал Народный комиссариат местной промышленности. И в результате...

За девять месяцев этого года советским школьникам недодано свыше 54 миллионов тетрадей.

При чем никаких проблесков улучшения не замечается, потому что и в октябре план по тетрадям не выполнен.

Предприятия Западного бумажного треста Наркомлеса за последнее время совершенно перестали снабжать бумагой ленинградские фабрики, выпускающие тетради. В четвертом квартале фабрика «Светоч» должна была выпустить 110 миллионов тетрадей и «Сокол» — 15 миллионов.

Для выполнения октябрьской программы «Светоч» и «Сокол» должны были получить 2.439 тонн бумаги, а получили 1.037 тонн, из которых до 25 проц. забракованы. В октябре «Светоч» вместо 37 миллионов тетрадей выпустил 7 миллионов. Фабрика почти приостановила свою работу. Такое же положение и на фабрике «Сокол».

А та бумага, которая присылается на фабрики, в значительной части никуда не годится.

Вот несколько примеров, иллюстрирующих эту безобразную работу Западного бумажного треста и подведомственных ему предприятий.

За первые двадцать дней октября фабрика им. Горького должна была дать «Светочу» 450 тонн бумаги. Отгружено 50 тонн. Из них забраковано 36,6.

Фабрика им. Володарского. План — 72 тонны. Отгружено — 4 тонны. Забраковано — 2,1.

Красногорская фабрика. План—337 тонн. Отгружено — 8,8 тонны. Забраковано — 8,8 тонны. То-есть — сплошной брак.

Акуловская фабрика. План—194 тонны. Отгружено—194. Забраковано—63.

Та же печальная картина наблюдается не только на предприятиях Западного бумажного треста.

Добрушская бумажная фабрика «Герой труда» сама выпускает готовые тетради. Как она справляется с этой работой, говорит хотя бы следующий факт.

В сентябре она сдала центральной оптовой базе Союзкультторга 500 с лишним тысяч ученических тетрадей, которые экспертизой были полностью забракованы.

Следующая партия товаров той же ретивой фабрики в количестве свыше 900 тысяч тетрадей также оказалась сплошным браком.

Как же Наркомат лесной промышленности собирается бороться за повышение качества своей бумаги для тетрадей?

Опять в наркомате собираются большие заседания, на которых даются большие обещания.

Это, так сказать, торжественная часть вопроса. А деловая часть происходит совершенно в другом направлении. Руководитель Западного бумажного треста тов. Маленкович скромно и вместе с тем категорически заявляет:

— Хорошей бумаги для тетрадей у меня нет. Хорошей бумаги дать не могу.

И уже ведутся кое-какие переговоры с Наркомнефтегазом о снижении стандарта. То-есть, о легализации брака. К чему бороться за план и качество, когда можно кабинетным способом обо всем договориться?

С другой стороны, предприятия, подведомственные трестам и управлениям Народного комиссариата местной промышленности РСФСР, как фабрики, так и типографии, также не всегда проявляют заботу о качестве выпускаемой ими продукции. Нет еще настоящего бракеража. За все, что присылается с бумажной фабрики,—горячее спасибо. И вот начинается производство тетрадей из никудышной бумаги. К этому «чужому» браку добавляется и «свой»—тетради плохо сшиваются, небрежно упаковываются, мнутся. И часто на местах вместо тетрадей получается макулатура.

По неполным подсчетам, торговые организации за последние месяцы не приняли от типографий до 15 миллионов тетрадей.

Директор фабрики «Светоч» тов. Анисимов справедливо жалуется на плохую работу бумажной промышленности. Но ведь и предприятие, возглавляемое Анисимовым, нельзя, к сожалению, зачислить в разряд тех, которые неповинны в производстве брака. «Светоч» ежемесячно выпускает 800 тысяч бракованных тетрадей.

Недавно в Иваново было прислано 47 тысяч тетрадей, выпущенных 23-й типографией Мосполиграфа. Из них 16 тысяч оказалось браком. О чем думал директор этой фабрики Лазаренко, отсылая для продажи явно негодную продукцию?

Все эти уважаемые товарищи—и Маленкович, и Анисимов, и Лазаренко, и управляющий школьно-канцелярским трестом Наркомместпрома РСФСР Жуковский, и другие, причастные к срыву производства тетрадей, должны помнить, что такая их работа болезненно отражается на жизни советской школы. Разве это нормально, что в Харьковской области приходится на каждого ученика всего четыре тетради, а в Одесской—две?..

Вдобавок ко всему этому надо отметить недопустимое поведение многих торгующих организаций, которые развели у себя оптовую продажу тетрадей разным учреждениям в ущерб школьникам. Вот несколько примеров по Киргизии: контора Госбанка закупила 1.000 ученических тетрадей, управление народнохозяйственного учета—несколько тысяч штук, а в городе Наукате из 12 тысяч полученных тетрадей продано разным учреждениям 6 тысяч.

Ясно, что дальше такое положение не может быть терпимо. Постановление партии и правительства о школьных принадлежностях должно быть выполнено. Пора от разговоров, торжественных обещаний перейти к делу.

Г. РЫКЛИН.

Р. БРУСИЛОВСКИЙ

СЧАСТЬЕ

РАССКАЗ

I.

Честное слово, об этом стоит потолковать. Прежде говорили так: еврейское счастье. Это означало хлопоты, обиды, неприятности и досаду. О неудачниках даже сложилась поговорка: горе бежит ему навстречу. Так вот, я был неудачником.

Я брался то за то, то за другое ремесло: сапожничал, варил квас, делал сургуч и чернила и ни в чем не имел удачи. Почему? Потому, что я никогда не умел торговаться и божиться и делать из черного белое. И если в Рокошинцах (я сам из Рокошинец) хотели указать на непрактичного человека, то говорили: это вылитый Нахман Воловичер.

Но вот в моей судьбе происходит неожиданный переворот. Однажды в пятницу я сижу за ужином (не подумайте, что это был бог весть какой роскошный ужин: так, похлебка...) и пою «Змирос» *). И все поют, и я пою. В это время ко мне заходит портной Маркзицер (его, беднягу, убили потом петлюровцы в Фастове) и говорит:

— Сохрани меня боже, Воловичер, я не пришел к вам напрашиваться на ужин. Наоборот: я хочу дать вам совет. Известно, что вы бедняк и за что только вы ни возьметесь, все падает у вас из рук. Кажется, если бы вы начали, как говорится, делать гробы, то люди моментально перестали бы умирать. А между тем у вас дивный голос, и с таким голосом было бы грешно пропадать. Знаете что? Беритесь за «мулэ». У вас будет верный кусок хлеба по крайней мере...

Сейчас я вам об'ясню, что такое «мулэ». Предположим, что вы—то-есть не вы, а какой-нибудь благочестивый еврей решил навестить своего близкого покойника. Он идет на кладбище, и ему нужен человек, который произнес бы над могилой заупокойную молитву—«мулэ». Все искусство заключается в том, чтобы пропеть эту «мулэ» с чувством и толком, чтобы как раз в тот момент, когда дело дойдет до слов: «и да обретет вечный покой под крыльями святыни душа такого-то, сына такого-то», чтобы посетитель пролил слезы, чтобы он был тронут и взволнован до глубины души.

Сказать вам правду, этот затурканный Маркзицер попал прямо в точку. Я взял семью—Сарру и малолетних Мойшеле и Давида—и переехал в Одессу. Конечно, мне не сразу удалось отвоевать себе место на кладбище. Эти мулэ-махеры не пускали к себе чужаков и грызлись, как волки, за каждый пятак.

Что же делать? Надо было жить. Я дал одному и другому на шпанс и сам выпил с ними, хотя и ненавижу водку, как отраву. Потом я нашел земляка, он мне помог, и я, наконец, втерся в эту компанию. Поверьте мне, я не очень рад был этой, с позволенья сказать, работе. Я был тогда еще не стар, веселый и общительный человек, и торчать целый день на кладбище мне было очень тяжело. Летом еще ничего; солнце, зелень, недалеко степь—дышишь легко и свободно. Но зимой—не спрашивайте. Ветер свищет между могилами, туман, мороз пробирает до костей, а у меня легонькое пальтишко и, конечно, котелок,—потому что исполнитель «мулэ» должен быть одет прилично и торжественно и обязательно в черном.

Так идут года. Мойшеле подрастает, в семье прибавилась дочка, Эстерка... Иди сюда, дитя мое, познакомься с этим товарищем. Что вы скажете на эту девушку, а? Она—лучшая доярка в нашем колхозе и уже получила три премии. Доить коров—так это профессор, гений. Она была в Москве на с'езде, и если рассказать об этом...

Так на чем же я остановился? Да, на том, что подрастали дети. Это так говорится—подрастали. Пока они росли, пришла революция и в стране запели новые голоса. Но на кладбище мало что изменилось. Правда, посетителей становилось все меньше, но для меня хватало.

Я не успел оглянуться, как сынок мой Мойшеле превратился из ребенка в юношу. Сам он был слабенький и хрупкий, но душою—умница. Он немного поучился, потом пошел работать на кожевенный завод.

— Я,—говорит,—поработаю и поддержу семью. А учиться я успею...

Дело прошлое, но должен вам сознаться, что ради спокойствия детей я пошел на маленькую аферу. Днем я пел на кладбище осточертевшее «мулэ», а ночью сторожил склады.

И, таким образом, у Мойшеле и Давида не было препятствий учиться и работать. В чем дело? Сыновья ночного сторожа, пролетария...

Мойшеле выдвинулся и даже как-то окреп на работе. И как только семья, бывало, соберется за столом, он начинает говорить и говорить без конца. И что постановили рабочие на собрании, и почему сняли директора, и что сказал секретарь ячейки. Он говорит, и лицо его сияет. И по всему видно, что он стоит за это дело горой. Только и слышно: завод, завком, учеба, план, и еще раз план, и снова-таки план....

И я чувствую, что Мойшеле понемногу отделяется от меня. Как почтительный сын, он ни в чем не упрекает меня, но мы становимся что-то чересчур вежливы. То-есть, он всегда был вежливый, но теперь от его вежливости нет никаких сил выдержать...

Я молчу. Что же, бросать верный кусок хлеба? Между нами говоря, я тоже немножко стеснялся сына. Конечно, я пел эти «мулэ», ничему не веря, без души, как говорится, без интереса. Привычка. Но все-таки...

И вот однажды Мойшеле приходит домой после работы бледный и усталый и говорит, что у него болит голова. Головная боль—это тоже болезнь? Ни я, ни жена не обратили на нее внимания. Но голова болит и болит, и Мойшеле ложится в постель.

Что же оказывается? Там у себя на заводе он заметил, что один рабочий, который, как выяснилось потом, бежал из лагерей, спрятал за голенище кусок цветного шевро и хотел вынести. Кому же надо на беду и несчастье вмешаться в это дело? Конечно, Моисею Воловичеру.

Он вмешался в это дело, а тот ворюга схватил палку или что-то другое и ударил его по голове.

— Мойшеле, неужели твое здоровье дешевле паршивого шевро? И неужели наша советская держава обеднеет, если у нее стащат кусочек кожи? Какая тебе до этого забота? Ты ведь за всеми не уследишь.

Тут он поднимается на локтях и сжимает зубы и говорит мне:

— Ах, папа, какой вы отсталый... Это же наше достояние, поймите вы это. У кого он крадет? У хозяина? Он ведь крадет у народа, у себя...

Но все эти разговоры ни к чему, потому что Мойшеле рвет зеленой желчью, он бредит, у него жар. Я зову доктора, и доктор заявляет: — Гражданин Воловичер, я не бог и не ангел. Увы, увы, я ничем не могу вас порадовать. У вашего сына менингит.

Я кладу свою несчастную руку на его худое тело, и вот жар этого тела обжигает мне руку, как огонь. Я подымаю его голову, я кричу ему в уши, и сын не узнает меня. И тут... Сарра, довольно плакать, слышишь! Чтобы я не видел слез!..

Так о чем же я говорил, а? О сыне, о Мойшеле. Заболел он весною, в апреле. Он лежит девятый день, и я вижу, что десятого уже не переживет. Вечером, в шесть, он выпил глоток молока и узнал меня... Он целует меня и шепчет:

— Папа, я вас уважаю, вы—добрый человек. Но я должен, наконец, сказать это. Подумайте, что вы делаете! Вы можете работать, но вместо этого вы предпочитаете кушать хлеб на деньги глупых, обманутых людей. Не обижайтесь,—но вы—служитель культа, значит — паразит...

Я отвечаю ему:

— Мойшеле, жизнь моя, радость моих очей, что ты говоришь! При чем тут культ? Спеть над могилой «мулэ» — это культ? Это хлеб неудачника, а не культ.

Но он качает головой.

— Нет, это занятие не для вас, папа. Бросьте «мулэ» и беритесь за честную работу.

— Например?

— Например? Беритесь сеять и пахать, и это будет честный хлеб. Идите на землю...

Темный человек—я подумал, что он помешался от этого... как его... менингита.

Я хочу рассмеяться и пошутить, чтобы развеселить его, и придумываю, что бы такое сказать ему, чтобы нам стало немножко легче на сердце, но он отклоняет назад свою милую голову и покрывается холодным потом и шепчет торопливо:

— Да, да, идите на землю... Прощайте и поцелуйте маму и Эстерку, и Давида, потому что я...

И он умирает на моих руках.

II.

Вы говорите—счастье. Казалось бы, кто может вынести такое горе, когда умирает любимый сын? Но посмотрите—дерево облетает зимой, оно голое и дрожит от стужи, а приходит весна, и оно опять зеленеет и на нем поют птицы... Когда я и Сарра немного очнулись и пришли в себя... Сарра, сердце мое, скажи Давидке, чтобы он загнал поросят, и дай нам чаю и меду. Так на чем же я остановился? Да, на земле.

Сначала я думал, что это тоже еврейское счастье. Чего мы только не пережили! Если не было засухи, был град. Если не было града, была засуха. Правду сказать, наука эта далась нам нелегко.

Я уже хотел было вернуться, но Сарра и Давид, и Эстерка сказали: нет. И это было такое «нет», что...

Одним словом — я остался на земле.

Наш колхоз окреп, как молодой дуб. Земля терзала нас, пока мы не научились обуздывать ее, но зато и мы не давали ей пощады. Прополка, пар, опять прополка, зябь, сев, уборка урожая. Ай, хорошо поет молотилка! Хорошо стучит трактор в поле! И когда тебе привозят домой мешки с пшеницей и говорят: «это твое»,— так это счастье я не променяю на все сокровища...

Вы осматриваете мой дом и, наверное, думаете: «Пианино. Спрашивается, зачем Воловичеру пианино?»—На нем играет дочь, Эстерка, профессор удоя. Патефон—это когда приходят гости. Велосипед—это Давида. Он—бригадир комбайнеров. Вы уже видели человека, помешанного на комбайне? Нет? Так можете познакомиться с моим Давидкой...

Так идет наша жизнь. Когда я выхожу на порог своего дома и закуриваю трубочку и отдыхаю от работы—с чем сравнить этот час? Мычат наши стада, слышится звон гитар (у нас любят гитары), и девушки, одетые как принцессы, выходят на прогулку. Поживите у нас—и вы поймете, отчего я так радуюсь.

Я был бы трижды неблагодарным, если бы забыл имя того, кто дал нам эту жизнь. Казалось бы — где наш колхоз и где Москва? Но он, Сталин, видит далеко вокруг, как орел с высокой горы. Он замечает, где человеку трудно и что его жжет, и он мощной своей рукой поддерживает и ободряет и указывает ему дорогу,—и тот, кто идет по этой дороге, никогда не споткнется о камень...

*) «Змирос»—свод религиозных песен.

Переговоры о новом Локарно

ПАРИЖ, 1 ноября. (ТАСС). Министр иностранных дел Франции Дельбос вчера принял бельгийского посла в Париже Керкове де Дентергем, германского посла Вельчека и итальянского посла Черрути. Основной темой бесед были вопросы подготовки конференции пяти локарнских держав.

По сведениям газет, бельгийский посол подтвердил Дельбосу, что Бельгия остается в данное время верной своим обязательствам, включая и лондонское соглашение генеральных штабов Англии, Франции и Бельгии. Однако правительство Бельгии оставляет за собой право проводить во время настоящих международных переговоров ту новую внешнеполитическую ориентацию, которую изложил в своей речи король Леопольд.

Дипломатические представители Германии и Италии указали на желательность скорейшего заключения западного пакта, взяв за основу франко-германский договор о ненападении, гарантированный Англией и Италией.

Напротив, с французской стороны, как указывает Бургес в «Пти паризьен», в данное время не считают созыв локарнской конференции столь спешным. Это мнение разделяется и в Лондоне.

«Причиной этого, — пишет Бургес,— является то обстоятельство, что во время германо-итальянских переговоров в Берлине и Берхтесгадене установлены принципы новой конференции локарнских держав, исключающие сотрудничество Франции с ее союзниками в Восточной Европе, а также исключающие возможность согласовать новый «рейнский пакт» с принципами Лиги наций,—а это неприемлемо ни для Франции, ни для Англии».

Беседа Дельбоса с Черрути касалась, как передают, также вопроса о верительных грамотах нового французского посла в Риме. Итальянское правительство требует, чтобы в тексте верительных грамот было указано, что новый посол аккредитован при «короле Италии и императоре Абиссинии», что косвенно означало бы признание итальянских завоеваний в Африке. Прежний французский посол Шамбрен покидает Рим, вопрос же о приезде в итальянскую столицу нового посла Сен Кентена затягивается на неопределенное время.

ВНЕШНЕПОЛИТИЧЕСКИЕ ПРЕНИЯ В БЕЛЬГИЙСКОМ ПАРЛАМЕНТЕ

БРЮССЕЛЬ, 31 октября. (ТАСС). В бельгийской палате депутатов состоялись прения по внешней политике.

Коммунистический депутат Релеком сделал запрос, в котором указал, что новая бельгийская политика поощряет агрессивные планы фашистской Германии, в то время как подлинная политика мира требует коллективной безопасности и взаимной помощи.

Министр иностранных дел Спаак, отвечая на запрос, заявил, что Бельгия, сохраняя верность Лиге наций, решила осуществлять «независимую политику».

В прениях выступил лидер фламандских националистов Боржиной, высказавшийся за отказ Бельгии от локарнского договора и от франко-бельгийского военного соглашения.

Депутат либеральной партии Женессен заявил, что Бельгия может избежать войны лишь в том случае, если будет сохранять верность Лиге наций. Женессен указал, что всякое распространение влияния Германии на запад, восток или юг Европы может лишь нанести ущерб интересам Бельгии.

ФРАНЦИЯ ПОСТАВЛЯЕТ ГЕРМАНИИ ВОЕННОЕ СЫРЬЕ

СТОКГОЛЬМ, 31 октября. (ТАСС). Под заголовком: «Германская военная промышленность получает французское сырье. — Сенсационное соглашение, заключенное между Шахтом и Бастидом об экспорте железной руды», шведская газета «Социальдемократен» публикует следующее сообщение своего копенгагенского корреспондента:

«Германская военная промышленность и в особенности Крупп и Борзиг постоянно получали в необходимом количестве железную руду из Испании, Швеции и Франции. В связи с событиями в Испании экспорт железной руды из Испании в Германию прекратился. В результате германская военная промышленность стала зависимой от Франции и Швеции.

В течение последних месяцев ожидалось сокращение экспорта железной руды также из Франции, что нанесло бы большой ущерб германской военной промышленности. Циркулируют, однако, слухи, что в связи с переговорами о взаимных расчетах по франко-германской торговле Шахт и Бастид заключили соглашение, согласно которому Франция будет ежемесячно экспортировать в Германию железную руду на 3 млн марок.

В германских политических кругах не без удовлетворения говорят о том, что именно Париж приходит на помощь Берлину в его тяжелом положении. Любопытно, будет ли это сообщение опровергнуто».

ДЕЙСТВИЯ АБИССИНСКИХ ПАРТИЗАН

РИМ, 31 ноября. (ТАСС). В итальянскую печать проникают некоторые сведения о продолжающихся в Абиссинии военных действиях.

«Пополо ди Рома» сообщает о сражении между итальянскими оккупационными войсками и отрядом абиссинского деджака Фиоре Мариам в районе горы Дебоколдо (примерно 70 км к юго-востоку от Аддис-Абебы). Это сражение продолжалось 7 часов. Партизанский отряд Фиоре Мариам состоит, по утверждению итальянской газеты, из полутора тысяч бойцов, вооруженных винтовками и пулеметами.

СООБЩЕНИЕ ОТДЕЛА ПЕЧАТИ НКИД

27 октября с. г. в Нью-Йорке Агентство Херста «Юнайтед Пресс» опубликовало телеграмму, якобы получ[illegible] из Москвы от своего собственного корреспондента:

«Представитель Наркоминдела сообщил корреспонденту аг-ва «Юнайтед Пресс», что СССР всячески намерен [illegible] продажу оружия и других военных материалов в Испанию для того, чтобы свергнуть испанский социалистически-демократический режим. Представитель Наркоминдела указал, что СССР готов выступить против попыток других держав помешать отправке советского оружия».

Единственная находящаяся в Москве представительница агентства Херста гр-на Беннет по предъявлении ей [illegible] приведенной телеграммы послала 29 октября своей редакции телеграмму:

«Я не посылала телеграммы, опубликованной агентством «Юнайтед Пресс», помеченной 27 октября. Я не получала в Наркоминделе подобной информации».

Агентство Херста пыталось в своем ответе московскому корреспонденту отречься от своей сфабрикованной в Нью-Йорке «информации», хотя она была напечатана в газетах Херста «Нью-Йорк Американ» и «Дейли Миррор» от 27 октября.

* * *

Некоронованный король американской желтой прессы, фашист и черносотенец Рандольф Херст имеет многолетнюю, вполне заслуженную репутацию первостатейного лгуна. За лживость своей информации он еще во время мировой империалистической войны был лишен британским правительством права пользоваться английскими телеграфными кабелями.

Сейчас Херст специализировался на фальшивках по испанским делам. С самого возникновения военно-фашистского мятежа в Испании Херст, незадолго до того побывавший, кстати сказать, в Берлине, сразу же принял сторону мятежников. Мобилизовав весь свой арсенал фальшивок, лжи и клеветы, он развернул рекордную по цинизму, бесстыдству и наглости кампанию в пользу фашистских интервентов.

Мы уже приводили недавно (см. «Правду» от 19 октября) образцы грубых фальшивок Херста, разоблаченных и опровергнутых сообщениями буржуазных американских газет. Публикуемое нами сегодня сообщение показывает, что Херст побил все свои предыдущие рекорды. Однако все построенное им здание фальшивок обрушилось на него же. Сфабриковав наспех телеграмму от «московского корреспондента», Херст явно позабыл, что у него в Москве действительно есть корреспондент и только единственный — в лице г-жи Беннет, которая, как явствует из опубликованного нами сообщения, не посылала вовсе телеграммы, распространенной Херстом.

Неожиданный конфуз, случившийся с телеграммой «московского корреспондента», лишний раз разоблачает «достоверность» всей испанской информации фашствующего газетного предпринимателя. Неуклюжие попытки пойманного с поличным мошенника выйти из положения также потерпели провал. Херст пытается теперь отречься от своей собственной фальшивки и окончательно выдает себя с головой, ибо то, что написано пером, того не вырубишь топором. А фальшивка была напечатана в газетах Херста «Нью-Йорк Американ» и «Дейли Миррор» от 27 октября.

Как уже сообщалось (см. «Правду» от 27 октября), в США началось движение за бойкот Херста; над ним состоялся общественный суд в Нью-Йорке, в театре «Ипподром». Можно не сомневаться, что последняя выходка хулиганствующего короля желтой прессы лишний раз оправдает это движение против фабриканта отвратительного, низкопробного чтива.

Мария Владимировна Волконская — бригадир сквозной стахановской бригады ткацкой фабрики им. Вагжанова (гор. Калинин). Фото И. Чанова.

ДОПРОС ПЛЕННОГО ИТАЛЬЯНЦА

(По телеграфу от специального корреспондента «Правды»)

МАДРИД, 1 ноября. Сегодня с утра республиканские части ведут наступательный бой у Сесены. Противник в свою очередь наступает от Навалькарнеро. Здесь у него действует конница, немного пехоты и оставшиеся итальянские танкетки «Ансальдо». Мы говорим оставшиеся, потому что вчера у Гойньон республиканская артиллерия уничтожила три итальянских танкетки и вывела из строя четвертую.

Вблизи Вальдеморо, в полевой обстановке, мы наталкиваемся на интереснейший допрос взятого в плен итальянца. Зовут его Луиджи Корси, у него документы первой бандеры (первого полка) Иностранного легиона.

Пленный ранен, перепутан насмерть, он ждет каждую минуту расправы. Но видя, что, вопреки всем рассказам фашистских газет, с ним обращаются по-человечески, дает показания.

Он крестьянин, родился и жил в Вилла Кастелья, в провинции Бриндизи, затем служил в десятом артиллерийском полку, в третьей роте. Место стоянки полка—Рим.

Он сообщает, что в последних числах сентября лично командир полка генерал Перико и командир третьей роты Равело отобрали для особого секретного задания 50 человек.

Им было сообщено, что им предстоит командировка в один небольшой отдаленный итальянский гарнизон. В начале октября 50 артиллеристов были отправлены на небольшом судне из Генуи в неизвестном направлении. На это судно были погружены 15 пушек и ящики со снарядами, по 10 снарядов в каждом ящике. В начале октября все это прибыло в порт Виго. Их отправили на грузовиках в Касерес, т. е. на талаверский фронт. Весь путь как офицеры, так и солдаты проделали в своей форме десятого римского артиллерийского полка. Только в Касересе итальянское обмундирование им заменили на испанское.

При зачислении в Иностранный легион обыкновенно подписывается договор. Тут никакого договора не заключали, потому что солдаты и офицеры считались не добровольцами, а продолжали состоять на итальянской службе, только на испанском театре военных действий.

Вместе с частью прибыл в Касерес командир третьей роты десятого полка Равело.

В Касересе Корси видел 15 итальянских танкеток «Ансальдо». Командный состав на танках — итальянцы. В каждой танкетке два пулемета и два танкиста, один итальянец и один испанец. Тактическая скорость танкеток — около 30 километров в час.

В Талавере Корси встретил 20 германских пулеметчиков.

В бою под Сесеной Корси командовал батареей из двух пушек, с ним же прибывших из Италии. Эти пушки были уничтожены республиканскими танками.

Вот пока все, что рассказывает итальянский артиллерист Луиджи Корси. Он всхлипывает и просит верить каждому его слову, потому что он член организации итальянской фашистской молодежи и не станет врать.

Можно верить перепуганному Луиджи. Он неповинен ни в чем более, чем он сам рассказал. За остальное отвечает его высокое римское начальство.

МИХ. КОЛЬЦОВ.

АНТИСОВЕТСКИЕ ИЗМЫШЛЕНИЯ В ГЕРМАНСКОЙ ПЕЧАТИ

БЕРЛИН, 31 октября. (ТАСС). Печать помещает сообщение германского информационного бюро, в котором снова указывается, что в Чехословакии созданы «14 опорных пунктов красных военно-воздушных сил». Бюро ссылается при этом на советскую газету «На страже».

В сообщении говорится, что в указанной газете помещена карта военных баз советской авиации в Чехословакии под заголовком «Наши воздушные базы в Чехословакии». Этот факт рассматривается как «доказательство несостоятельности чехословацких опровержений на сей счет». «Документальное свидетельство в советской газете,—говорится в сообщении,—ясно доказывает, насколько права Германия в своем утверждении об опасности советско-чехословацкого союза». При этом сообщение добавляет, что «всякие дальнейшие опровержения по этому вопросу бесцельны».

ВАРШАВА, 31 октября. (ТАСС). Польское телеграфное агентство передает дословно сообщение германского информационного бюро о «советских воздушных базах в Чехословакии».

* * *

Сочинители антисоветских фальшивок из ведомства г-на Геббельса не унимаются. Сообщение официального германского информационного бюро является ярким образчиком нахальной лжи. В номере от 8 февраля этого года советская газета «На страже» опубликовала в разделе «Военные новости за рубежом» карту чехословацких авиабаз со ссылкой на сообщения бельгийской печати; карта была помещена под заголовком: «Новые авиабазы в Чехословакии». Сообщая об опубликовании этой карты, германское информационное бюро заменило в заголовке слово «НОВЫЕ» словом «НАШИ». Об'ектом этого шулерского трюка германское информационное бюро сознательно избрало такую советскую газету, которая не имеет широкого распространения за рубежом. Расчет простой: чиновники г-на Геббельса уповают на то, что их клеветническое сообщение будет трудно проверить.

Клеветническое сообщение германского информационного бюро направлено своим острием против советско-чехословацкого договора о взаимной помощи. Всем известно, что этот договор является бельмом в глазу у германского фашизма. Неспроста очередной берлинский клеветнический выпад против советско-чехословацкого договора совпадает по времени с усилившейся агрессией германских фашистов в направлении Чехословакии.

Мошенническая выходка германского информационного бюро показывает, к каким низкопробным методам прибегают официальные учреждения «Третьей империи», преследуя свои агрессивные цели.

ПОЕЗДКА ПОЛПРЕДА СССР ТОВ. СКВИРСКОГО ПО АФГАНИСТАНУ

КАБУЛ, 1 ноября. (ТАСС). Полпред СССР в Афганистане тов. Сквирский совершает поездку на автомобиле по Афганистану для ознакомления со страной по маршруту Кабул — Кандагар — Герат — Меймене — Мазар — Кабул. Тов. Сквирского сопровождает корреспондент ТАСС. За 5 дней завершена первая часть пути от Кабула до Герата — около 1.000 км. Остановки были сделаны в Герате, Кандагаре, Фарахе. На всем протяжении пути местные власти дружественно встречали тов. Сквирского.

Дорога от Кабула до Кандагара (500 км) находится в удовлетворительном состоянии. Остальная часть пути усиленно ремонтируется и перестраивается. Построено и еще строится несколько мостов через большие реки. Всюду видно стремление улучшить пути, по которым веками шли лишь караваны, и превратить их в автомобильные дороги. В главных пунктах построены небольшие, аккуратно содержащиеся гостиницы европейского типа. На всем пути существует телеграфная связь, а главнейшие города соединены телефоном.

Антияпонское движение в Китае

ТОКИО, 31 октября. (ТАСС). Тяньцзиньский корреспондент газеты «Нити-нити» сообщает, что в антияпонской демонстрации в Тайюане, состоявшейся 25 октября, участвовали 6 тысяч человек, среди них много китайских солдат. Наряду с лозунгом: «Изгнать японцев из Шаньси» был выдвинут также лозунг: «Долой предателя Сун Чже-юаня» (председатель хэбэй-чахарского политического совета). Демонстрация, подчеркивает корреспондент, показывает, насколько сильны антияпонские настроения среди шаньсийского населения, которое недавно казалось весьма уверенно настроенным как по отношению к Японии, так и хэбэй-чахарскому политическому совету.

Тяньцзиньский корреспондент «Асахи» пишет, что после демонстрации улицы Тайюаня были заполнены антияпонски настроенными китайскими солдатами, жандармерией и студентами. На каждом шагу были расклеены антияпонские плакаты. В связи с напряженной антияпонской обстановкой в Тайюане, продолжает корреспондент, свыше 20 японских семейств города покинули свои дома и скрываются в зданиях японских официальных учреждений.

ТОКИО, 31 октября. (ТАСС). Пекинский корреспондент агентства Домей Пусин пишет, что японский военный резидент в Тайюане Ниси по поручению японского посольства в Пекине 29 октября заявил Янь Си-шаню (глава провинции Шаньси) строгий протест против налета китайской жандармерии на японскую аптеку в Тайюане (столица провинции Шаньси) 26 октября.

Японское посольство в Пекине, а также генконсульство в Тяньцзине 30 октября командировали в Тайюань нескольких японских чиновников и нескольких полицейских. Тяньцзиньский корреспондент «Асахи» пишет, что шаньсийские власти и даже китайская полиция категорически отказываются вести переговоры с японцами.

Пекинский корреспондент газеты «Номиури» пишет, что Янь Си-шань на-днях опубликовал приказ об аресте всех китайцев, так или иначе связанных с Японией или японскими резидентами в Китае. Янь Си-шань успешно проводит в жизнь план всеобщей мобилизации в Шаньси, а в ближайшее время издаст приказ о призыве в шаньсийскую армию 30 тыс. человек. Все эти мероприятия Янь Си-шаня, заключает корреспондент «Номиури», способствуют дальнейшему росту антияпонских настроений в Шаньси.

Пекинский корреспондент «Асахи» сообщает, что арестованный китайской жандармерией служащий японской аптеки в Тайюане 29 октября под конвоем китайской полиции препровожден в Чженьчжоу (провинция Хэбэй), где передан японскому консульству.

ПАРТИЗАНСКАЯ БОРЬБА В МАНЧЖУРИИ

ТОКИО, 31 октября. (ТАСС). Чанчуньский корреспондент агентства Домей Пусин сообщает, что в бою с партизанским отрядом в северной части провинции Биньцзян отряд японских войск под командованием Фамала 27 октября потерял двух солдат убитыми и четырех ранеными.

ПОЛОЖЕНИЕ ВО ВНУТРЕННЕЙ МОНГОЛИИ

ПЕЙПИН, 1 ноября. (ТАСС). По сообщению газеты «Дагунбао», войска японского агента Ван Ина отошли от границы провинции Суйюань в Вэйчан (провинция Жэхэ, присоединенная в 1934 г. японцами к Манчжоу-Го). Здесь войска Ван Ина, по словам газеты, пройдут специальный курс учения под руководством японских инструкторов. Газета расценивает численность частей Ван Ина в 10.000 солдат.

ЯПОНСКИЕ АЭРОДРОМЫ В СЕВЕРНОМ КИТАЕ

ПЕЙПИН, 1 ноября. (ТАСС). Организуемая японцами японо-китайская авиакомпания «Хуэйдун» в первую очередь устанавливает воздушную связь между Манчжоу-Го и Северным Китаем. Первый участок авиалинии начинается в Дайрене с остановками в Цзиньчжоу (Манчжоу-Го), Чэнхэ (столица провинции Жэхэ), Тяньцзине, Пейпине и в Калгане (провинция Чахар), где должны быть построены посадочные площадки. Правление компании «Хуэйдун» будет находиться в гор. Тангу.

Японское командование, хотя оно не получило разрешения китайских властей, уже сейчас строит новый аэродром близ Тяньцзиня, в деревне Лиминхэван. Строится также аэродром близ города Тунчжоу (провинция Хэбэй). Стоимость сооружения этого аэродрома — 50.000 кит. долларов. Производятся работы по улучшению аэродрома на станции Наньюань (к югу от Пейпина).

Иностранная хроника

❋ Национальный совет Конфедерации мексиканских рабочих решил предложить всем рабочим и крестьянским организациям и политическим партиям Мексики в кратчайший срок создать народный фронт борьбы против империализма, фашизма и войны.

❋ Во время учебного прыжка на планеродроме в Анкаре разбилась и через несколько часов умерла молодая турецкая парашютистка Эрибе. Парашютистка поздно раскрыла парашют.

❋ В штате Техас (США) арестован коммунистический кандидат на пост губернатора этого штата—Гомер Брукс.

❋ Правительство Греции приняло решение о постройке на авиационном заводе в Фалероне (близ Афин) 30 военных самолетов. Моторы к этим самолетам будут изготовлены за границей, вероятнее всего в Германии.

Испания и планы германского генштаба

Несколько дней назад в Париже вышла на немецком языке книга С. Эркнера «Великая ложь» *), посвященная захватническим планам германских фашистов. Сама по себе книга представляет для советского читателя небольшой интерес, поскольку главная задача, которую себе поставил автор, заключается в разоблачении псевдопацифистских выступлений фашистских деятелей и их печати. Цена этим выступлениям достаточно известна.

Интерес работы С. Эркнера заключается в одной главе «Опорный пункт—Испания», вскрывающей корни германской интервенции в Испании и показывающей, какая роль отведена этой стране в общем стратегическом плане германского генштаба и адмиралтейства. План этот предусматривает создание германских опорных пунктов и баз для ведения сухопутной, воздушной и морской войны на многочисленных фронтах Европы и в колониях.

Эта глава книги тем более интересна, что она целиком построена на высказываниях германских военных специалистов.

«Гитлеровская Германия, — пишет Эркнер,—непосредственно участвует в событиях, потрясающих Испанию. Она преследует совершенно конкретные цели и стремится закрепить свои позиции в Испании, подготовляя здесь фронты для будущей войны. В этой войне для Германии важен не только и не столько фронт на Пиренеях, сколько, в соответствии со сложившейся обстановкой, фронт Средиземного моря».

Эркнер указывает, что, по единодушному утверждению германских военных специалистов, Германия не проводила накануне минувшей мировой войны должной «политико-географической подготовки своих стратегических позиций путем создания опорных пунктов или заключения соответствующих союзов».

Германские фашисты спешат исправить эту ошибку. Стратегическое положение Испании имеет для них исключительное значение. Испания расположена на важнейших мировых морских сообщениях. Ее северо-западные и северные провинции и Канарские острова держат под контролем атлантический океанский путь, а Балеарские острова—западную часть Средиземного моря. Испанское Марокко тянется вдоль Гибралтарского пролива. Укрепив свое влияние в Испании, Германия сразу заручилась бы там целой системой оперативных баз.

Как намеревается использовать германский фашизм эти базы, показывает случай, относящийся к началу войны 1914 г., — бомбардировка алжирских портов германскими военными кораблями. Эркнер цитирует изданную в 1936 г. в Германии книгу «Средиземноморская зона», показывающую, какой большой интерес проявляет германская военщина к этой проблеме.

«Удар, нанесенный 4 августа 1914 г. бомбардировкой алжирских портов германскими кораблями «Гебен» и «Бреслау»,— говорится в книге,—еще сейчас помнят во Франции. В то время весь французский флот был брошен на охрану средиземноморского сообщения. Но как только пронесся слух о появлении нового германского крейсера в Атлантическом океане, транспорт из Марокко был приостановлен, и французские грузы были направлены в Гибралтар для дальнейшего следования во Францию».

Наряду с Испанским Марокко крупнейший интерес для германского генштаба представляют Балеарские острова.

«Балеарские острова,—пишет Эркнер,—имеют для Германии особую притягательную силу. Они расположены на пересечении всех морских линий, проходящих через западную часть Средиземного моря. Они лежат на морском пути, соединяющем Тулон или Марсель, Сэтт или Нарбонну с Бизертой или Боном, Алжиром или Ораном. Морской путь, связывающий французские средиземноморские порты с Атлантическим океаном, также проходит через балеарские воды».

Здесь Эркнер приводит несколько крайне любопытных заявлений, показывающих, как германский фашизм ставит испанскую проблему в целом, как настойчиво навязывает он Испании свою «дружбу».

Испании, утверждает орган германского военного министерства «Дейче вер» (19 декабря 1935 г.), угрожают Англия, Франция и Италия, покушающиеся на Балеарские острова. (Это писалось до итало-германского сотрудничества, освященного совместной интервенцией в Испании. Теперь на Балеарских островах хозяйничают итальянские фашисты, германские же фашисты рассчитывают лишь урвать свою долю в этой добыче). Испания должна, писал год назад «Дейче вер», во-первых, оградить себя от этих покушений, во-вторых— сохранить нейтралитет перед лицом соперничества этих трех держав на Средиземном море. Свой нейтралитет Испания может сохранить, по мнению «Дейче вер», лишь при наличии «незаинтересованного и сильного союзника», каким является... фашистская Германия. Этот «незаинтересованный» союзник тем более важен для Испании, что он готов построить железные дороги в Испании и ее колониях, участвовать в эксплоатации испанских рудников, организовать испанские финансы, «не нарушая при этом испанского суверенитета».

Германский адмирал Гадов писал в связи с этим в «Дейче вер» 10 сентября 1936 г.:

«Стратегической задачей Испании прежде всего является защита своего нейтралитета в зоне Барселона—Валенсия—Малага — Гибралтар, включая Балеарские острова. В частности, эти острова явились бы, в случае войны, незаменимой базой для Франции на ее морском пути из Алжира в Тулон. Для враждебной же Франции державы они также были бы неоценимым опорным пунктом».

Кто является этой «враждебной Франции державой», догадываться не приходится.

Еще определеннее по этому вопросу говорится в вышедшем недавно в Германии официальном издании — «Руководстве по современному военному искусству»:

«Решающая стратегическая позиция Испании обусловливается наряду с ее вооружениями также и выбором союзника. В качестве противников Испании прежде всего приходится рассматривать ее соседей, для которых невыгодно укрепление этого государства. Опыт мировой войны должен заставить Испанию увеличить свою мощь настолько, чтобы она могла защищать свой нейтралитет. Особая опасность угрожает Испании со стороны Франции, которая уже заграждает Испании путь с севера, юга и востока, а теперь стремится обеспечить свою морскую связь с Северной Африкой».

Таким образом испанский «нейтралитет», приспособленный к планам германского генштаба, направлен своим главным острием против Франции.

Но Балеарскими островами дело не ограничивается. Фашистская Германия протягивает руку и к другим испанским владениям—к африканским колониям, которые могут быть использованы для антифранцузского сотрудничества германских и испанских фашистов. Помимо Испанского Марокко, о котором уже упоминалось, Испания владеет колонией Рио де Оро, расположенной на западноафриканском побережье.

«Если взглянуть на карту, — пишет «Милитер вохенблат» от 11 июня 1935 г.,—то можно убедиться в том, что положение в Рио де Оро непосредственно затрагивает французские интересы. Идет ли речь о постройке железной дороги между Марокко и Сенегалом, или других путях связи, — эта важнейшая жизненная артерия французских колониальных владений проходит в непосредственной близости от Рио де Оро и может постоянно находиться под ударом».

Именно этой возможностью держать под ударом французские коммуникации и об'ясняется живой интерес, проявляемый германским генштабом к этой отдаленной испанской колонии.

Испанское Марокко, Балеарские острова, Рио де Оро, Канарские острова, сторожащие морской путь из Французской Западной Африки на север,—все эти испанские владения занимают свое место в планах германского генштаба.

«Испания призвана сыграть историческую роль»,—писал совсем недавно «Дейче вер» (3 сентября с. г.), в разгар фашистского мятежа и интервенции.

Носителем этой «исторической миссии» является генерал Франко, на поддержку которого германские фашисты не жалеют ни денег, ни оружия.

Л. ВОЛЫНСКИЙ.

*) S. Erkner — Die grosse Lüge, éditions du Carrefour, 1936, Paris.

Письмо пограничников новому пополнению

ИРКУТСК, 1 ноября. (Корр. «Правды»). Бойцы Даурского пограничного отряда, награжденного в этом году орденом Красного знамени, обратились с письмом к молодым, только-что прибывшим в часть пограничникам.

«Граница была на крепком замке,— пишут пограничники.— Шпионы, диверсанты, бандиты, нарушавшие советскую границу, неизменно задерживались. Очень часто маленькие пограничные дозоры вступали в бой с врагом, превосходящим его численностью. Всегда побеждал наш дозор!

Пограничник Морозов вместе с начальником заставы задержал восемь нарушителей границы; двух шпионов задержал пограничник тов. Купагин, свыше десяти нарушителей—тов. Сарейкин.

Перед отъездом из части мы хотим сказать следующее: фашизм не оставляет своих злобных намерений напасть на нашу прекрасную, цветущую страну. Мы знаем, что на защиту наших священных неприкосновенных границ грудью встанут все трудящиеся великого Советского Союза. На удар врага они ответят двойным сокрушающим ударом. Будьте уверены, что и мы будем в первых рядах защитников родины. По первому зову партии и правительства мы вернемся на восточные рубежи СССР».

Заканчивая письмо, пограничники обращаются к молодым бойцам, прибывающим в пограничные части, с призывом быстро и в совершенстве овладевать делом пограничной службы, как зеницу ока, беречь оружие, хранить нерушимые славные революционные традиции, зорко охранять родину от посягательств врагов.

ГАЗОПРОВОД В СТАЛИНО

СТАЛИНО, 1 ноября. (ТАСС). Закончено строительство крупнейшего на юге газопровода—от Рутченковского коксо-химического завода до металлургического завода им. Сталина. Длина газопровода—6 километров. Сейчас производится испытание его.

С пуском газопровода в эксплоатацию завод им. Сталина получит дополнительно 25 тыс. кубометров коксового газа в час. Это вполне обеспечит газом мартеновский цех.

РЕКОРД ПРОКАТЧИКОВ ЗАВОДА им. КОМИНТЕРНА

ДНЕПРОПЕТРОВСК, 1 ноября. (ТАСС). На заводе им. Коминтерна бригада прокатчиков тов. Передерия добилась 30 октября небывало высокой производительности: она за смену прокатала 3.672 листа жести при новой стахановской норме в 2.520 листов.

2.200 ТОНН РУДЫ ЗА СМЕНУ

КРИВОЙ РОГ, 1 ноября. (ТАСС). Замечательный рекорд поставил 31 октября стахановец Артемовского шахтоуправления тов. Панчак. За смену он выдал 2.200 тонн руды, выполнив норму на 3.013 проц.

Добыча тов. Панчака—110 железнодорожных вагонов руды — отгружена в тот же день металлургическим заводам.

ВЫПУСК АВТОМАШИН ЗА 31 ОКТЯБРЯ

	План в штуках	Выпущено	% плана
Автомашин грузовых (ЗИС) — директор тов. Лихачев	220	220	100,0
Автомашин грузовых (ГАЗ) — директор тов. Дьяконов	Выходной день		

МЕТАЛЛ ЗА 30 ОКТЯБРЯ
(в тысячах тонн)

	План.	Выпуск.	% плана.
ЧУГУН	41,3	39,1	94,8
СТАЛЬ	46,2	50,5	109,3
ПРОКАТ	36,0	38,8	107,9

УГОЛЬ ЗА 30 ОКТЯБРЯ
(в тысячах тонн)

	План.	Добыто.	% плана.
ПО СОЮЗУ	389,8	336,6	86,3
ПО ДОНБАССУ	245,1	216,2	88,2

РАБОТА ЖЕЛЕЗНЫХ ДОРОГ

31 октября

ДОРОГИ.	Начальники дорог.	Процент выполнения плана погрузки.	Процент выполнения плана разгрузки.	Процент обеспечения вагонами.
Калининская	Торопченов	132	98	114
Кировская	Ледник	99	109	95
Закавказская	Розенцвейг	128	110	122
Казанская	Базеев	107	108	92
Белорусская	Владимирский	118	96	104
Томская	Ваньян	91	98	74
Одесская	Суслов	116	112	111
Ташкентская	Прокофьев	122	90	123
Омская	Фуфрянский	109	67	86
Октябрьская	Синев	122	103	140
Красноярская	Ломакин	113	72	81
Северная	Федин	88	87	86
Донецкая	Левченко	91	104	94
Сталинская	Трестер	88	88	94
Ярославская	Винокуров	112	82	104
Западная	Русанов	114	89	142
Москва—Донбасс	Андреев	108	101	144
Юго-Западная (врид)	Свириков	97	89	93
Южная	Шушков	107	81	123
Оренбургская	Подшивалин	157	120	171
Риз.-Уральская	Кавтарадзе	113	106	143
Туркмно	Михайленко	106	86	116
Ленинская	Кучмин	100	78	158
Им. Молотова	Друскис	112	96	154
Сталинградская	Гродис	99	84	100
Северокавказск	Маевский	93	88	104
Амурская	Рутенбург	122	85	204
Им. Кагановича	Шахгильдян	92	94	104
Юго-Восточная	Арнольдов	108	85	131
Им. Ворошилова	Дашко	92	87	113
М.-Киевская	Жуков	91	83	121
М.-Окружная	Фалеев	149	103	264
Дальневосточн.	Лемберг	84	74	152
Южно-Уральск.	Бодров	97	86	138
Им. Куйбышева	Хрусталев	94	64	158
Горьковская	Бадышев	86	105	114
Восточносибир.	Крохмаль	101	88	147
Ашхабадская	Еремеев	101	84	138
Им. Дзержинского	Амосов	101	82	148

Погружено всего: 91.167 ваг. 100,2 проц.
Разгружено » 84.663 » 91,6 »

НОВАЯ ЭЛЕКТРОСТАНЦИЯ В КАРЕЛИИ

ПЕТРОЗАВОДСК, 1 ноября. (Корр. «Правды»). В поселке Соломенное, в шести километрах от Петрозаводска, построена электростанция мощностью в 6 тысяч киловатт, вступившая сегодня в пусковой период.

До сих пор Петрозаводск обслуживали пять маломощных электростанций, дававших городу всего лишь 1.700 киловатт энергии, и то с большими перебоями. Новая электростанция полностью удовлетворит потребности в энергии и Петрозаводска, и пригородных предприятий.

ЯСЛИ ЗАВОДА «НОВАЯ ТУЛА»

ТУЛА, 1 ноября. (Корр. «Правды»). Сегодня закончено строительство яслей в рабочем поселке им. Кирова для детей рабочих завода «Новая Тула».

Коллектив строителей завода построил ясли в рекордный срок — 36 рабочих дней. В течение 10 дней были возведены стены. За 3 дня была поставлена крыша.

В яслях—68 хорошо оборудованных комнат. 400 электрических матовых фонарей освещают здание и территорию детского учреждения. Во дворе яслей—две летних беседки. У главного под'езда — фонтан. Ясли рассчитаны на 120 детей.

Не так давно трудящиеся Тулы отправили постройку образцовых яслей Тульского патронного завода. Новые ясли не намного уступают образцовым. Кроме того, в городе строятся еще четверо яслей. Они войдут в эксплоатацию еще в этом году.

СВОБОДНАЯ ТОРГОВЛЯ СЕМЕНАМИ ТРАВ

Нарком земледелия СССР тов. Чернов предложил отделу Госсортфонда Главзерно немедленно развернуть свободную торговлю семенами трав — овсяница луговая и красная, лисохвост, ежик сборный и тимофеевка, люпин, серадедла, эспарцет, пырей американский, костер, житняк, суданка, могара и сорго. (ТАСС).

БЛАГОДАРНОСТЬ ФИНЛЯНДСКОГО ГЕНЕРАЛЬНОГО КОНСУЛА

ЛЕНИНГРАД, 1 ноября. (Корр. «Правды»). Финляндский генеральный консул в Ленинграде г-н Идман прислал начальнику Балтийского морского пароходства тов. Бронштейну письмо следующего содержания:

«Прошу вас передать капитану и команде советского парохода «Менжинский» мою искреннюю благодарность за смелость и отвагу, проявленные ими при спасении команды затонувшего 25 октября в Финском заливе финского парохода «Панна», а также за сердечное гостеприимство, оказанное финским морякам на борту парохода «Менжинский».

ТОРГОВЫЕ НОВОСТИ

Кетовая икра, осетрина, сазан, белуга, балык и другая рыба, в количестве 2.500 тонн, завезена в продовольственные магазины Москвы. Для предпраздничной торговли также получены 2.000 тонн сельдей: керченских, астраханских, голландских, камчатских и других сортов. Магазины снабжены большим ассортиментом овощных, рыбных, фруктовых, мясных и молочных консервов.

Для предпраздничной торговли в Москву завезено 5 тысяч тонн яблок, 500 тонн винограда, 15 тонн персиков, 40 вагонов дынь.

В ближайшие дни на Сретенке (Москва) откроется новый большой меховой магазин. К открытию магазина приготовлено различных меховых товаров на сумму 1 миллион рублей. В отделе меховых готовых изделий имеются манто, пальто, полупальто и другие ходовые товары.

Автомат для дозированного отпуска сельтерской воды с сиропом сконструирован техником харьковского завода «Пищеторг» тов. Мониным. Покупатель, опуская в отверстие монету, нажимает кнопку и из крана в стакан наливается одновременно вода и сироп в определенной дозе.

Экипаж самолета «АНТ-25» на Щелковском аэродроме, в Москве, перед вылетом в Париж на авиационную выставку. Слева направо: Герои Советского Союза А. В. Беляков, В. П. Чкалов и Г. Ф. Байдуков. Фото М. Калашникова.

«АНТ-25» вылетел в Париж

Ранним утром 1 ноября техники вывели самолет «АНТ-25» на стартовую линию Щелковского аэродрома. Машина готовилась к полету в Париж, на Международную авиационную выставку. Еще накануне в баки было залито около трех тонн горючего. Техники завели мотор—он работал прекрасно.

Над аэродромом низко стлались облака. Даль была скрыта туманной дымкой. Метеорологические сводки показывали, что и на всем пути до Кенигсберга погода не лучше.

Экипаж самолета «АНТ-25» позавтракал и вышел на поле. Герои Советского Союза В. П. Чкалов, Г. Ф. Байдуков и А. В. Беляков склонились над картой погоды. В течение нескольких минут они обсуждали с начальником летной станции Центрального аэрогидродинамического института тов. В. И. Чекаловым положение и решили стартовать.

«АНТ-25» был готов к старту. В Париж на выставку он отправлялся в том же виде, в каком вернулся в Москву из беспримерного перелета. На фюзеляже машины—четкая надпись — «Сталинский маршрут», на хвостовом оперении нанесена карта героического перелета.

Чкалов простился с окружающими и залез в кабину самолета. Следом поднялся Байдуков, за ним—бортмеханик Бердник. Последним занял свое место штурман Беляков.

В 11 часов 15 минут пилот дал полный газ. Огромный самолет медленно побежал по полю. Постепенно его бег убыстрялся, и вот уже красно-крылый гигант снова в воздухе.

Чкалов взял курс на запад, и через несколько минут самолет скрылся из вида.

* * *

Вечером редакция «Правды» получила сообщение, что самолет «АНТ-25» благополучно приземлился в Кенигсберге. Посадка была сделана в 16 часов по местному времени (около 18 часов по московскому времени). По словам участника перелета тов. Бердника, условия полета были крайне тяжелы: низкая облачность, дождь, плохая видимость. Границу СССР пересекли в 15 час. 03 мин. От Великих Лук пилоты почти все время вели самолет по приборам, не видя земли.

В Кенигсберге экипаж ночует. Сегодня утром «АНТ-25» вылетает в Париж. По пути намечено сделать посадку в Кельне.

ПЛЕНУМ ПЛОДООВОЩНОЙ СЕКЦИИ АКАДЕМИИ СЕЛЬСКОХОЗЯЙСТВЕННЫХ НАУК

РОСТОВ-ЯРОСЛАВСКИЙ, 1 ноября. (Корр. «Правды»). Сегодня в Ростове открылся 5-й пленум плодоовощной секции Всесоюзной академии сельскохозяйственных наук имени В. И. Ленина.

На пленуме присутствует свыше 800 делегатов—академики, профессора, колхозники-стахановцы Московской, Ярославской областей, Горьковского, Азово-Черноморского краев, Украины, Узбекистана, Крыма и других мест Советского Союза.

Пленум открыл народный комиссар земледелия РСФСР тов. Лисицын. Пленум обсудит ряд вопросов овощного производства.

ВЫПУСК КОМАНДИРОВ ВОЕННО-ВОЗДУШНЫХ СИЛ

Военно-воздушная академия РККА им. Жуковского вчера праздновала выпуск слушателей двух своих факультетов. Среди выпускников много участников гражданской войны, орденоносцев, командиров авиационных частей. Большинство окончивших — коммунисты.

На выпуске начальник штаба комбриг Шиловский зачел приказ народного комиссара обороны маршала Советского Союза тов. Ворошилова. С краткой речью выступил начальник военно-воздушных сил РККА командарм 2-го ранга тов. Алкснис.

Праздничное оформление столицы

Улицы и площади Москвы оформляются к празднику XIX годовщины Великой пролетарской революции.

В сквере перед Большим театром на фоне алых знамен устанавливается колоссальная гипсовая фигура товарища Сталина работы скульптора Меркурова. По обеим сторонам ее — скрижали с выдержками из проекта сталинской Конституции. Это величественное сооружение будет освещено прожекторами, цветными юпитерами и тысячами электрических лампочек.

Аллея оригинальных киосков и павильонов сооружается по эскизам художников Моора и Романова на Манежной площади. В десяти киосках, изображающих сахарную голову, сигару, флакон духов, колбасу, ликерную бутылку, будут продаваться высшие сорта папирос, конфет, восточных сладостей и других товаров Наркомпищепрома. Восемь павильонов будут торговать горячим молоком, бульоном, сосисками, пирожками, кондитерскими изделиями и фруктовыми соками.

Стена здания «Экспортхлеба» украсится громадными портретами Ленина и Сталина и гербом СССР, изготовленными из неоновых трубок.

На площади Маяковского, по эскизу художника Рындина, строится высокая башня и вокруг нее 14 киосков. В киосках будут продаваться детские игрушки, фрукты, гастрономия.

Стенды и красочные панно на Советской площади проиллюстрируют план реконструкции Москвы. В витринах магазинов улицы Горького выставляются архитектурные проекты новых домов, мостов, набережных столицы и станций второй очереди метро. Оформление улицы Коминтерна посвящается героической борьбе испанского народа.

Приезд иностранных рабочих делегаций

ВЦСПС получил из ряда стран сообщения о выезде в Советский Союз рабочих делегаций для участия в празднновании XIX годовщины Великой пролетарской революции.

Из Франции в Москву прибудет делегация от горняков, железнодорожников, строителей и других профсоюзов—всего около 25 делегатов. Из Лондона 31 октября в СССР выехала на советском теплоходе «Сибирь» делегация горнорабочих, в которую входят представители профсоюзов важнейших угольных бассейнов Англии. Из Чехословакии в СССР 3 ноября выезжает делегация в составе 15 рабочих, избранных на предприятиях и местными органами профсоюзов.

В СССР выехала также испанская делегация в составе представителей профсоюзных и партийных организаций, участвующих в народном фронте. Часть испанской делегации едет на советском пароходе в Одессу, другая группа прибудет через Ленинград.

Из Бельгии едут в СССР рабочие делегаты от металлистов, трамвайщиков, служащих и др. Из Швеции и Норвегии также получены сведения о готовящейся поездке рабочих делегаций в Советский Союз.

В Москве делегации ожидаются 5 и 6 ноября. (ТАСС).

МАЛОЛЕТНИЕ ПРЕСТУПНИКИ

Коля Анашкин, ученик третьего класса 322-й школы Железнодорожного района Москвы, 26 октября, в седьмом часу вечера отправился в булочную за хлебом, взяв с собой пять рублей.

На углу Нижне-Красносельской и Ольховской улиц Колю остановили два мальчика. Они спросили у него — куда он идет, и потребовали, чтобы он отдал деньги.

Мальчик отказался. Тогда один из пристававших к нему ударил его кулаком в лицо. Коля Анашкин, обороняясь, замахнулся на хулигана кошелкой и бросился бежать. Другой хулиган догнал его и ударил ножом в спину. Коля Анашкин добежал до ворот своего дома, потерял сознание и упал. Вокруг никого не было. Через некоторое время его увидела соседка по дому и сообщила родителям. Раненого мальчика немедленно отвезли каретой «Скорой помощи» в больницу имени Тимирязева, где он через несколько часов скончался.

29 октября милиции удалось выявить малолетних преступников. Один из них — Павел Дубков, одиннадцати лет, ученик четвертого класса 320-й школы Железнодорожного района. Это он пырнул Колю Анашкина ножом. Другой — Владимир Евдокушин, девяти лет, ученик второго класса той же школы. Малолетние преступники тотчас же были переданы в отдел по борьбе с детской преступностью и безнадзорностью при управлении милиции Москвы. Здесь хулиганов пожурили и... отпустили. 31 октября они, как ни в чем не бывало, явились в свою школу.

Педагоги и школьники 322-й школы, где учился Коля Анашкин, возмущены легкомысленным отношением работников милиции к этому делу и требуют изоляции малолетних преступников. И. Кирш.

КРИТИКА И БИБЛИОГРАФИЯ

«Лодзинская операция»

Генеральный штаб Рабоче-Крестьянской Красной Армии выпустил сборник «Лодзинская операция», который состоит из 557 документов русского командования, относящихся к большой стратегической операции под Лодзью в конце 1914 г. Сборник является первым из серии намеченных к изданию и охватывающих большие маневренные операции старой армии в начале мировой войны 1914—1918 гг.—восточно-прусское сражение и гибель 2-й армии Самсонова, галицийскую битву, варшавско-ивангородское сражение.

Опубликование документов, относящихся к этим большим операциям и освещающих планы и действия русского верховного, фронтового и армейского командования, а также и ход военных действий, является глубоко полезным делом для всей нашей военно-научной работы. Война, подготовляемая империалистами, развернется на иной технической базе, нежели война 1914—1918 гг., которая, как известно, в конце концов заставила армии зарыться в траншеи. Но именно новая техническая база позволит осуществлять операции маневренного характера, притом в новых видах, темпах и масштабах. Вот почему огромный интерес представляет изучение исторического опыта больших маневренных сражений.

Лодзинская операция является одним из таких сражений, конкретный опыт которых весьма поучителен. Намереваясь нанести сокрушительный удар по наступающим русским армиям Северо-Западного фронта, германское командование совершает большую переброску войск, сосредоточивает под Торном мощный кулак и начинает отсюда глубокий выход в тыл русских войск с целью разгрома в первую очередь 2-й армии, а затем и остальных армий русского фронта.

Описывая эту операцию, немецкие историки непрочь заявить, что у русских при этом сохранялось колоссальное превосходство сил. Это неверно: никакого колоссального превосходства русских сил там не было. Верховное командование царской армии проявляло свою обычную стратегическую немощь, продвигало, слепо выполняло свои абстрактные планы, плохо ориентировалось в изменившейся обстановке, скверно вело разведку, беспечно относилось к сохранению военной тайны и т. п.

И даже при всем этом лодзинская операция немцев сорвалась! Окружающая группа германских войск сама попала в окружение. В результате многодневных боев получился тот «слоеный пирог», который будет характерным явлением в больших современных сражениях. Неудача немцев может быть об'яснена разными причинами, главная же из них — и глубоко поучительная для всех современных поджигателей войны — это пренебрежительная недооценка сил своего противника.

Сборник «Лодзинская операция», состоящий из оперативных документов и альбома схем, даст возможность начальствующему составу Красной Армии ознакомиться по первоисточникам со всем ходом сражения и проследить его этап за этапом. Такое изучение конкретного военно-исторического материала обогатит оперативную мысль начальствующего состава Красной Армии. Вот почему появление сборника надо приветствовать как солидный вклад в нашу военно-теоретическую литературу.

И. ВОЛОЦКОЙ.

ТРАМВАЙ В ОМСКЕ

ОМСК, 1 ноября. (Корр. «Правды»). Только-что закончено строительство первой трамвайной линии от центра города до вокзала протяжением 9 километров. Через реку Омь построен для трамвая и пешеходов новый мост. В XIX годовщину Октябрьской социалистической революции будут пущены первые трамвайные поезда.

ПРОИСШЕСТВИЯ

* **Укушен ядовитой змеей.** Научного сотрудника Института сухих субтропиков Вольдемара Крейсберга во время ловли змей в горах в районе Кушки (Туркменская ССР) укусила змея гюрза — особенно ядовитый вид гадюки. Оказать Крейсбергу помощь в Кушке не представлялось возможным. Ему грозила смертельная опасность. Кушкинская больница немедленно сообщила о случившемся в Ашхабад. Оттуда выслали в Кушку самолет. Через 5 часов летчик благополучно доставил Крейсберга в ашхабадскую хирургическую клинику. Сейчас жизнь Крейсберга вне опасности.

МЕНЮ ОБЕДА
СО ВТОРЫМ МЯСНЫМ БЛЮДОМ

I. СУП ИЗ ЗЕЛЕНОГО ГОРОШКА
На одну порцию:
Мясные бульонные кубики 2 шт.
Зеленый горошек (консервированный) 75 г.
Масло сливочное 10 г.
Мясные бульонные кубики растворяют в 2 стаканах кипятка и кладут зеленый горошек. Доводят до кипения и заправляют маслом.

II. ТУШЕНОЕ МЯСО С МАКАРОНАМИ
На одну порцию:
Мясо тушеное (консервированное) ½ банки (в 338 г.).
Макароны 60 г.
Масло сливочное 20 г. (1 стол. ложка).
Кетчуп 50 г. (2 стол. ложки).
Отваривают макароны, заправляют их маслом, перекладывают вместе с консервами в кастрюлю и тушат в течение 5—7 минут.
Готовое блюдо заливается соусом кетчуп.

III. ПОВИДЛО С ПЕЧЕНЬЕМ И ЧАЙ
На одну порцию:
Повидло 50 г.
Печенье сухое 75 г.

НАПИТОК К ОБЕДУ: Московский квас.

«БУЛЬОННЫЕ КУБИКИ ГЛАВМЯСА» (Контора Спецмясофабрикатов) — из мяса лучшего качества. Один кубик, опущенный в стакан с кипятком, в течение 1 минуты дает крепкий мясной бульон.
ЗЕЛЕНЫЙ ГОРОШЕК ГЛАВКОНСЕРВА полностью сохраняет все вкусовые качества и витамины свежего горошка.

МЕНЮ ОБЕДА
СО ВТОРЫМ РЫБНЫМ БЛЮДОМ

I. КОНСОМЕ С ЯЙЦОМ И КРЕКЕРОМ
На одну порцию:
Мясные бульонные кубики — 2 шт.
Яйца — 1 шт.
Крекер столовый — 50 г.
Мясные бульонные кубики растворяют в кипятке, бульон наливают в тарелку и кладут отваренное в мешочек яйцо.
Отдельно дают крекер.

II. ЛОСОСИНА С МАЙОНЕЗОМ
На одну порцию:
Лососина (консервированная) ½ банки (в 453 г.).
Майонез 50 г. (2 стол. ложки).
Холодные лососевые консервы выкладывают в тарелку и заливают соусом майонез.

III. КОМПОТ АССОРТИ
На одну порцию:
Компот ассорти (консервированный) ¼ банки (в 500 г.).

НАПИТОК К ОБЕДУ: яблочный сидр

ТУШЕНОЕ МЯСО ГЛАВМЯСА (консервированное) — очищенное от костей высококачественное мясо, тушеное, с добавлением сала-сырца и специй. Пригодно к употреблению в холодном и в горячем виде.
КОМПОТ АССОРТИ ГЛАВКОНСЕРВА — из свежих фруктов на чистом сахаре.
МАКАРОНЫ ГЛАВМАКАРОНПРОМА — из муки высшего качества. Могут быть приготовлены в течение нескольких минут.
ЛОСОСЕВЫЕ КОНСЕРВЫ ГЛАВРЫБЫ — в собственном соку, без всяких примесей. Мясо лососей очень вкусно и богато жирами.
КРЕКЕР ГЛАВКОНДИТЕРА — новый сорт бисквита из лучших сортов муки. Отличается повышенным содержанием жиров. Рекомендуется столовый крекер с тмином, анисом и солью.
ЧАЙ ГРУЗИНСКИЙ — отличается своим вкусом, ароматом и настоем.
МАЙОНЕЗ ГЛАВМАРГАРИНА — прекрасный готовый соус к холодным мясным и рыбным блюдам, овощным салатам и винегретам.
СУХОЕ ПЕЧЕНЬЕ ГЛАВКОНДИТЕРА — выпускается в разнообразном ассортименте. Рекомендуются столовые сорта печений.
МОСКОВСКИЙ КВАС ГЛАВПИВА — вкусный, питательный, ароматный напиток.
ЯБЛОЧНЫЙ СИДР ГЛАВПИВА — освежающий, игристый десертный напиток, на натуральном яблочном соке и сахаре.

ВСЕ ПРОДУКТЫ ПРОДАЮТСЯ В ФИРМЕННЫХ МАГАЗИНАХ НАРКОМПИЩЕПРОМА, „ГАСТРОНОМА" и „БАКАЛЕИ"

Экономит время! Сберегает труд! Максимум удобств! Минимум хлопот!

ИНСТИТУТ МАССОВОГО ЗАОЧНОГО ОБУЧЕНИЯ ПАРТАКТИВА при ЦК ВКП(б)
5 ноября, в 18 час. 30 мин. по московскому времени, через радиостанцию им. Коминтерна передает доклад заместителя заведующего Отделом Партийной пропаганды и агитации ЦК ВКП(б) т. В. Г. КНОРИНА на тему:
«19 лет Великой пролетарской революции».
Директор Института при ЦК ВКП(б) УВАРОВ.

Госфил БОЛЬШОЙ ЗАЛ КОНСЕРВАТОРИИ переносится на 6/XI. Нач. в 12.30 д.
Назнач. на 2/XI концерт Гос. оркестра СССР н/у Отто КЛЕМПЕРЕР

Театр НАРОДНОГО ТВОРЧЕСТВА
ОКТЯБРЬСКАЯ ПРОГРАММА
1. Казаки Дона и Кубани.
2. Народные песни и пляски.
Начало в 8 ч. веч.

В ТЕАТРАХ:
БОЛЬШОЙ — Тихий Дон; ФИЛИАЛ БОЛЬШОГО — оп. Риголетто; МАЛЫЙ — Слава; ФИЛИАЛ МАЛОГО — Огненный мост; МХАТ — Враги. Нач. в 18 ч.; ФИЛИАЛ МХАТа — Платон Кречет; КАМЕРНЫЙ—Родина; ВАХТАНГОВА—Трус; ЦЕНТР. ТЕАТР КРАСНОЙ АРМИИ — утро и веч.—Год девятнадцатый; ЕВРЕЙСКИЙ — Три изюминки (закр. спект.); ТРАМ—Дальняя дорога; РЕВОЛЮЦИИ—Ромео и Джульетта; МОСПС — Васса Железнова; САТИРЫ—Чужой ребенок; ОПЕРЕТТЫ — Как ее вовут; 1-й ГОСЦИРК—разнообразн. программа в 3 отд.

АДРЕС РЕДАКЦИИ и ИЗД-ВА: Москва, 40, Ленинградское шоссе, улица «Правды», д. 24. ТЕЛЕФОНЫ ОТДЕЛОВ РЕДАКЦИИ: Справочное бюро — Д 3-15-00; Партийный — Д 3-10-00; Сов. строит. и Кр. Армии — Д 3-11-10; Сельск. — Д 3-16-00; Промышленность и транспорт — Д 3-11-04; Торгово-финансовый — Д 3-10-84; Иностранный — Д 3-17-00; Информация — Д 3-15-00; Письма рабоч. и колхоз. — Д 3-10-00; Секретарь редакции — Д 3-10-72; Школа, наука и быт — Д 3-11-13; Искусство — Д 3-11-00; Местная сеть — Д 3-15-47; Фельетоны — Д 3-20-00; Критика и библиогр. — Д 3-11-07; Иллюстрационный — Д 3-33-05; Секретариат редакции — Д 3-15-04; Корреспондент. бюро — Д 3-15-00; Отдел об'явлений — Д 3-30-12; О недоставке газеты в срок сообщать по телефонам Д 3-30-61, или Д 3-33-04.

Уполномоченный Главлита № В—51405. Типография газеты «Правда» имени Сталина. Изд. № 918. 18

Пролетарии всех стран, соединяйтесь!

Всесоюзная Коммунистическая Партия (больш.).

ПРАВДА

Орган Центрального Комитета и МК ВКП(б).

№ 330 (6936) | 1 декабря 1936 г., вторник | ЦЕНА 10 КОП.

LIBRARY OF CONGRESS REC'D DEC 15 1936

Прошло два года, как перестало биться пламенное сердце могучего трибуна революции, верного сына партии, незабвенного друга и учителя трудящихся

СЕРГЕЯ МИРОНОВИЧА КИРОВА,

павшего от рук озверелой троцкистско-зиновьевской своры—агентов фашизма, самых лютых врагов народа.

ЕГО ИМЯ —ЗНАМЯ БОРЬБЫ

Сегодня трудящиеся страны социализма обнажают головы перед памятью одного из лучших сынов и любимейших вождей народа, пламенного борца за коммунизм Сергея Мироновича Кирова. Два года назад его прекрасная, кипучая жизнь была оборвана предательской пулей убийцы из подлой троцкистско-зиновьевской своры.

Сергей Миронович Киров был преданным борцом партии Ленина — Сталина, спасшей нашу страну от гибели в омуте империализма и выведшей ее на широкий простор социалистического процветания. Он был плоть от плоти той партии, которая свергла власть капитала и зажгла неугасимый маяк социализма на одной шестой части света. Он был ближайшим учеником, соратником, другом товарища Сталина.

За тридцать лет самоотверженной революционной работы Киров прошел путь от рядового бойца до одного из любимых вождей партии и народа. В революционном подполье, в царских казематах, под градом белогвардейских снарядов, у нефтяных вышек Баку, на заводах Ленинграда—везде благородство его сердца, ясность ума, прямота и непреклонность характера, блестящая одаренность были без остатка поставлены на службу величайшей цели, за которую когда-либо боролось человечество.

Его окрыляла пламенная вера в построение социализма в нашей стране, в окончательную победу коммунизма. Его кипучая энергия ускоряла и облегчала движение масс к социализму. Его несравненный талант организатора и руководителя, владевшего чудесным даром вдохновлять и поднимать людей, удесятерял их силы. Он знал слова, идущие к самому сердцу народа. За контурами величественной стройки он всегда видел живых людей, сталинскими заботами об их повседневных нуждах была полна жизнь этого человека, бесконечно близкого и дорогого миллионам. «Наш Миронич»,—звали его рабочие города Ленина. Сколько тепла и любви вкладывалось в эти слова!

В одной из своих последних речей Сергей Миронович говорил:

«Мы здесь, на шестой части земной суши, видим, как изо дня в день, из часа в час куется новое, социалистическое общество, строится действительно могучая жизнь трудящихся, и надо быть слепым, чтобы не видеть, как сейчас весь земной шар расколоился на два гигантских, не на равных полушария: на одном ночь, мрак и запустение и мертвое слово — смерть, на другом — жизнь, работа и творчество и победное слово — вперед к новой жизни. И, товарищи, нет людей счастливее тех, которые называются большевиками. На этом полушарии мы с вами несем вперед это победное знамя, и мы безусловно победим, если будем верны заветам Ленина, если будем следовать указаниям нашего любимого Сталина».

Киров пал в борьбе двух миров. Его сразила пуля, посланная из об'единенного лагеря Троцкого—Зиновьева—Гестапо. Отбросы революции ненавидели Кирова за то, что вызывало к нему горячую любовь трудящихся. Его непримиримость к классовым врагам олицетворяла борьбу света против тьмы, разума против безумия, верности против предательства, чести против подлости.

Выстрел в Кирова отдался набатным эхом в сердцах миллионов. Возросшая бдительность к классовым врагам, под какой бы маской они ни прятали свои преступные планы, помогла распутать чудовищные сети предательства и двурушничества. Ныне омерзительная картина беспримерных по своей подлости злодейств троцкистско-зиновьевских фашистов предстала перед всем миром. Она соткана из подлых убийств и вредительства, из шпионажа и диверсантских актов. Эти посланцы из мира мрака и смерти жаждали убить, взорвать, уничтожить, разрушить. Они мечтали обезглавить социалистическую революцию, разорвать на куски и продать империалистам нашу родину, залить страну кровью и слезами. И все это во имя одной цели, столь же гнусной, сколь безнадежной, — восстановления капитализма в нашей стране.

«Нет более счастливой поры, чем та, в которую мы с вами живем», — с этими бодрыми и радостными словами шел к массам Киров. «Мы покажем рабочим веселую жизнь»,—злобно шипели изверги из троцкистско-зиновьевской банды. Они убили Кирова, они готовили покушения на товарища Сталина, на его ближайших соратников. Они устроили взрыв на Кемеровском руднике в Кузбассе, убивали и калечили лучших стахановцев-горняков. Разве эта цепь зверских преступлений не смыкается непосредственно с людоедскими «подвигами» фашистов в Испании, поливающих дождем бомб беззащитное население Мадрида, пиччно истребляющих женщин и детей?! Разве здесь не видна одна и та же костлявая лапа издыхающего мира?!

Раздавить гадину! — таков единственно мыслимый ответ на преступления троцкистско-зиновьевских мерзавцев. Так уничтожают ядовитую змею, проползшую в жилье человека. Трижды проклятые имена этих людей, заклейменных каиновой печатью предательства, выброшены на мусорную свалку истории. Они стали синонимом гнусности, превосходящей все образцы, известные в прошлом. И если фашистские псы и свиньи встают на защиту лазутчиков капиталистической реставрации в нашей стране, то они лишь выдают свою агентуру с головой. Их подпевалы — реакционные лидеры Второго интернационала, нашедшие гнусные слова защиты убийцам Кирова,— вызывают чувство глубокого презрения у всех честных людей.

Нет той силы в мире, которая могла бы повернуть вспять колесо истории! Но издыхающий враг пытается отравить трупным ядом все окружающее. Вот почему революционная бдительность по-прежнему остается тем заветом, который должен быть особенно памятен каждому коммунисту, каждому советскому гражданину.

В последние месяцы своей жизни Сергей Миронович Киров говорил: «В ближайшие два—три года второй пятилетки развернутся в нашей великой стране и особенно в сельском хозяйстве такие гигантские новые производительные силы, которых еще никогда не видел мир. Наша победоносная социалистическая стройка идет полным ходом, идет громовым, всеподнимающим маршем вперед!»

Прошло два года. Все более дивные плоды дает богатая почва нашей родной страны, взрыхленная титаническим плугом пролетарской революции. Победивший социализм могучей рукой подымает к творческой полноценной жизни все новые и новые пласты трудящихся. Среди фашистского вандализма, среди жалких обломков буржуазной демократии гордо развевается знамя советского социалистического демократизма. Громовой, всеподнимающий марш нового мира никогда еще не был так величествен, как в наши дни.

С глубоким волнением слушал Чрезвычайный VIII Всесоюзный С'езд Советов и весь советский народ слова товарища Сталина о том, что «...кровь, обильно пролитая нашими людьми, не прошла даром, что она дала свои результаты». И каждый вспоминал при этом о драгоценной кировской крови, пролитой за дело социализма, за светлый и радостный мир освобожденного труда. Пройдут века, но в сознании грядущих поколений будет вечно жить овеянный славой и любовью народной незабвенный образ беззаветного, кристально чистого борца той великой эпохи, когда в борьбе двух миров решались судьбы человечества,—образ пламенного трибуна социалистической революции Сергея Мироновича Кирова.

Выступление Сергея Мироновича Кирова на XVII с'езде ВКП(б).

КАК МНЕ ГОРЕ МОЕ ВЫПЛАКАТЬ

ЗАПИСАНО СО СЛОВ 75-ЛЕТНЕЙ СКАЗИТЕЛЬНИЦЫ КРИВОШЕЕВОЙ Е. П.

Как узнала я про смерть
Сергея Мироныча,—
Сладкий сон меня покинул в ночи
темные.
В светлый полдень мое сердце сжалилося,
Все лицо мое омыли слезы горькие.

Что мне делать, как мне горе мое
выплакать,
Другом нашего народа ты мне видишься,
Сыном кровным и любимым
вспоминаешься.

Светлым разумом, Мироныч,
ты прославился,
Ты хорошими делами возвеличился.
Налетела, закружилась буря черная,
В город Ленина вернулась
буря черная.

Сорвала с него, лихая, крышу —
голову,
Опечалила злая буря нашу родину.

Ох, Сергей Мироныч, гордый
сокол наш!
Кто убийца твой проклятый? Кто,
откуда он?
Видно, в злых его делах ты был
помехою,
Видно, счастье ему наше
не понравилось.

Знать, давно-давно разбойник за тобой
следил,
Не спалось ему, душману,
в ночи темные.
Где бывал он — за тобою
подглядывал,
Следы ног твоих, Мироныч,
он выслеживал.

Он боялся, словно филин, света ясного,
Словно солнца, он боялся светлых глаз
твоих,
Он подкрался к тебе сзади —
по-разбойничьи,
Он ужалил тебя в сердце по-змеиному.

Что мне делать? Как мне горе мое
выплакать?
Другом целого народа ты мне видишься,
Сыном кровным и любовным
вспоминаешься.

Светлым разумом, Мироныч,
ты прославился,
Ты хорошими делами возвеличился.

Как закрою веки, как задумаюсь,—
Снова жизнь былая вспоминается:
Как мы спины гнули у помещиков,
Как людского звания не имели мы,
Как меняли нас на псов породистых,

Но зажглось над нами солнце Ленина,
Но зажглось над нами солнце Сталина,
И узнали радость мы впервые
На работе, как на светлом празднике,

Говорим, как песни запеваем,
Когда ходим — пола не касаемся.
Долго жить на белом свете хочется!

Если б крылья легкие мне дали,
Я б к тебе, Мироныч, полетела,
Проплыла бы через большую воду,
Пробежала б огненную гору.

Опалила б волосы седые,
Хоть в гробу тебя я увидала бы,
Над твоим я гробом зарыдала бы,
С головы до ног тебя опжалела.

Но я вижу на бумаге только
образ твой,
По бумаге провожу я рученькой,
И стекают, льются слезы горькие
По лицу горящими ручьями.
Подержала я щеку левой рученькой,
На груди, у сердца, лежит правая,
И глаз открою — не видать тебя,
Протяну я руки — не пожмешь ты их,
Голосок подам — ты не откликнешься.

Что мне делать? Как мне горе мое
выплакать?
Другом целого народа ты мне видишься,
Сыном кровным и любимым
вспоминаешься.

Шелк сыпучий, волокнистый —
твои волосы,
Много светлого ума в твоей головушке.
Ты, Сергей Мироныч, твердо
камня был,
Был ты с нами мягче пуха голубиного,
Быстролетнее ты был крыла орлиного.

О-хо-хо, родной Сергей Мироныч!
Причитаю я — слезами обливаюся.
Хоть не видит тебя вовсе мои глазыньки,
Знаю — много сделал ты хорошего.

Много сделал ты хорошего трудящимся,
Много дел нам мыслей мудрых,
мыслей радостных,
Много дел больших тобою сделано.

В цвете лет вошел Сергей Мироныч,
Будто в темный бор, в местечко темное.
Он текучую водицу не увидит,
Голоса заводов не услышит.
В цвете лет ушел со света белого
От друзей, от братьев, от товарищей!
Только видим мы портрет Мироныча,
На бумаге белой нарисованный.
Уж не будет с нами он здороваться,
Не возьмет он больше нас за рученьки,
Только память о Сергее Мироныче
В каждом сердце навсегда останется.
Злой душман убил вождя любимого,
Смерть принес ему, злодей, негаданно.
Ой, не во-время, Сергей Мироныч,
Ты ушел от нас в могилу темную.
Там не плещется водица серебристая,
Там лужок зеленый не волнуется.
Ясно солнышко лучами не касается,
Ветерочек легкий не колышется,
Не польется с неба теплый дождичек,
Вольный воздух не дойдет к Миронычу.

Как лежал в гробу ты дни и ноченьки,
Сколько было у тебя товарищей!
Со всего-то света необ'ятного
Собирались вокруг тебя товарищи,
Ждали слова твоего последнего.
Не приподняла ты свою головушку,
Не промолвил ты словцо прощальное.

Ох, Сергей Мироныч, гордый
сокол наш!
Когда вдоль скамьи передней вытянусь,
Когда глазыньки мои закроются,
Когда руки сложат на груди мне,
Лишь тогда забуду я Мироныча,
Отделю от сердца бездыханного!
Что мне делать? Как мне горе мое
выплакать?
Другом целого народа ты мне видишься,
Сыном кровным и любимым
вспоминаешься.

Светлым разумом, Мироныч,
ты прославился,
Ты хорошими делами возвеличился!

Г. Сарапск,
Куйбышевского края.

Из материалов для тома «Народное творчество», присланных в редакцию «Двух пятилеток».

А. ЖДАНОВ

О СЕРГЕЕ МИРОНОВИЧЕ КИРОВЕ

2 года тому назад не стало нашего родного Кирова, нашего Мироныча. Трижды презренная рука троцкистско-зиновьевских бандитов остановила жизнь бесстрашного, пламенного революционера-большевика. Но она не смогла остановить нашего победоносного движения вперед.

В дни, когда советский народ обсуждает сталинскую Конституцию, в которой огненными словами записаны победы социализма, наш народ свято чтит память того, кто отдал всю свою жизнь без остатка за торжество идей Маркса — Энгельса — Ленина — Сталина. Его светлый образ будет всегда примером для трудящихся, и память о нем не угаснет вовеки.

А. Жданов

Мы помним...

Мы направлялись ко дворцу Урицкого. Таврический сад шумел. Черные огромные деревья сгибались под ветром. Я остановился — узнал дерево на углу у решотки. Здесь зимой 1917—18 г. стоял наш пост. Дерево несколько изменилось. Я на-ходу тронул, погладил его кору. У входа во дворец что-то сказали. В эту минуту разом все почувствовали, что что-то случилось, изменилось. В толпе движение. «Ранен Киров»...

Много раз я видел родной город в большие, суровые дни. У него свой облик, свои традиции.

Ранили Кирова! — Едва уловимые перемены произошли в глазах, в лицах людей. В них явственно проступили все черты настороженности бойцов под огнем.

...«Ему дают кислород...» — Коммунисты Ленинграда стояли, вслушиваясь и продумывая вновь — всё с самого начала. Не было суеты. Это были мгновенно мобилизовавшие себя люди особой породы, особой организации. Свидетельствую, что многие думали: Киров выйдет на партактив и раненый... Ленин так же держался. Нас охватил какой-то внутренний трепет. В душе все сжималось от наплыва чувств и мыслей. Стреляют?! — Все люди и дела большевизма разом заполнили душу и сознание. Людей и дел было так много и они были такие опаляюще-горячие и огромные, что внутри, в сердце, било через край. Было видно, как бледнели лица, расширялись глаза. Это была боеготовность и беспощадность.

Все это вихрем взвилось в несколько секунд ожидания. Коммунисты города пришли на актив. Дисциплина не позволяла отойти, смешаться... «Партактива не будет, товарищи»... Все насторожились. «Киров умер»...

На глаз некоторых товарищей побежали слезы... Да что же это, Сергей Миронович? — Вот он с нами на фронте, — крепкий, шутит и делает дело, упорный военачальник, проницательный победитель. А теперь в Смольном — вот тут, в двух шагах, — лежит мертвый, лицо обескровленное?..

Разом во всем могущественном собрании вспыхнули две мысли, два вопроса: кто убил? Чем ответим? Мысль, воля, действие. Все соединено в большевиках воедино. Никто еще не знал; кто убил. Но вот точно, — что записал я в тот час... «Стоим, думаем, спрашиваем: кто?. Ясно— террор. «Так» этого не бывает. Кто подослал? Воспоминания о белом терроре 1918 года... Ну, положите!..»

С сумрачным огнем люди — без зова, без директив — по классовому велению, безошибочному,—ринулись на заводы, в части, на корабли... Великий Ленинград начал мобилизацию. Люди не «торопились», а двигались, как в начале огромной операции. Ее замысел был прям, грозен и до конца вырешен тут же: из'ять и уничтожить предателей и убийц. Так мы делали раньше, так будем делать ныне и впредь.

От редакций уходили машины одна за другой. На заводы, к истокам сил! В пальто, не снимая фуражек, в кабинеты заходили рабкоры. Все стали как-то ближе друг к другу, проще и лучше. Никто не знал еще подробностей. Не сговариваясь,— общее мнение: «агентура; убийца связан, должно быть, с заграницей...» Это вытекало из логики борьбы. Кто от нас отходит, тот прямо попадает туда: к черным врагам.

Московско-Нарвский район. Вот тут стояли проволочные заграждения осенью 1919. — Завод... «Электросила». «Товарищи, в Смольном убит Киров». Пристальные, испытующие взгляды... Секретарь парткома, усталый, сжимает полуподнятую руку.

Начальник заводской охраны, усатый старичок, в шинели, с револьвером, говорит: «Два ока за око! Вы это не забывайте».

Через несколько дней пролетариат узнал: убийца — из зиновьевско-троцкистской организации. Так. Дошли мерзавцы «последовательно». Мешали и предавали с 1905 года; одобряли войну; в 1917-м толкали Ленина на суд временного правительства. Спас Ленина Сталин — настоял на уходе в подполье. — Иуды искали других путей, выдавали план октябрьского восстания; сговаривались с эсерами и меньшевиками о «коалиционном правительстве», бастовали, поличали, подстраивали поражения, «дискуссии», демонстрации. Теперь — выстрелили из-за угла. Ответ народа: пойдете в могилу.

Рассвет 2-го декабря. У типографии сырые, серо-защитные грузовики. Газету ждут всю ночь. Ждут утра... Набор шел с запозданием: ждали информацию из Москвы. Газеты появились на улицах в 2 часа дня. У Октябрьского вокзала толпа. Газету, прибитую, как во время гражданской войны, к стене, читают вслух. Нашу партию постигло большое несчастье...

Неровным голосом читает товарищ строки, писанные, как чувствуют все, рукой Сталина: «До последних дней своей жизни и борьбы мы будем вспоминать тебя, дорогой друг, и будем чувствовать горечь нашей утери. Ты был всегда с нами в годы тяжких боев за торжество социализма в нашей стране, ты был с нами всегда в годы колебаний и трудностей внутри нашей партии, ты пережил с нами все трудности последних лет, и мы потеряли тебя в момент, когда наша страна достигла великих побед... Прощай, наш дорогой друг и товарищ Сергей!..»

Телеграф несет к Ленинграду тысячи обращений — со всех сторон земли.

К 5 часам народ, отработав до гвоздика свои нормы, хлынул к гробу Сергея Мироновича во дворец Урицкого. Много видел этот дворец... Он не видал никогда такого трагического величия и скорби.

Старики, былые питерские мастеровые, пишут Сталину, и в слезах, упавших на письмо, расплываются буквы: «Мы хорошо понимаем, как тебе тяжело в эти дни...»

А в ушах слова убитого, произнесенные на всю страну в с'ездовские дни января 1934 года: «Чорт его знает, если по-человечески сказать, так хочется жить и жить, — на самом деле, посмотрите, что делается!..» И с'езд, и страна видели обаятельную, мужественную улыбку человека-героя.

Пионеры,—дети, впервые в жизни видящие смерть, — молча, с раскрытыми глазами глядят на лицо убитого. «Папа, за что его убили?..» «Трудно тут рассказывать, сынок мой.. За то, что он сказал и делом закрепил: «Товарищи, много веков тому назад великий математик мечтал найти точку опоры, для того, чтобы, опираясь на нее, повернуть земной шар. Прошли века, и эта опора не только найдена, но создана нашими руками. Не пройдет много лет, когда мы с вами, опираясь на завоевания социализма в нашей Советской стране, оба земных полушария повернем на путь коммунизма». — «Кто его убил, папа?»—Его убили злодеи-убийцы.

Город прощался со своим верным Кировым. Люди шли всю ночь и потом весь день 3 декабря. В 4 часа 30 минут к гробу подошел Сталин.

Гудки Ленинграда заревели человечески тоскливо... Сталин долго смотрел в лицо убитого. Гроб подняли... Траурный поезд двинулся в Москву.

Москва приняла тело убитого друга и героя. По снегу, в тишине, мерно, с непокрытыми головами, в глубоких раздумьях идут за гробом народ и вожди.

Семь знамен было над гробом. Два ордена лежали на бархате... Зима, народ и события вошли в Колонный зал. Паркет весь в следах: это Москва, Россия и шестьдесят народов Союза походом идут мимо гроба, прощаясь, — идут, приняв свои решения, не подлежащие изменениям.

Рассветает... 6 декабря. Страна хоронит одного из военачальников, мыслителей, организаторов.

...Мороз и багровое солнце над Кремлем и Красной площадью. Оно тускло светит в ледяном тумане. Войска протаптывают темные дорожки на снегу. Не спускающийся, навечно поднятый красный флаг над ЦИК. Ленин, Сен-Катаяна, Дзержинский, Фрунзе, Клара Цеткин... Залпы ударяют в небо. Миллион двести тысяч человек начали марш мимо могилы героя.

* * *

«Не теряться перед утратами», «смело, с высоко поднятой головой итти вперед...» — призывал Киров. Это правило, привычка народа-большевика. И он шел вперед. Труд изменял в стране природу и людей. Поворачивали Волгу. Строили порты в Арктике. Пробивались сквозь хребты и тайгу,—думая перед Комсомольском: поезд пойдет, должен пойти и до Камчатки. Так хотим, так сделаем... Опережали Европу в индустриальных показателях. Люди являли поразительные примеры чистоты, прямоты, непоколебимости, волевой твердости.—И на это ни с чем не сравнимое до сих исторических пор движение подняли свои грязные руки троцкистские убийцы и отравители, агенты фашизма и предатели. Их взяли с поличным. Их рожи перекосились от страха...—От взятых отобрали оружие с фашистскими клеймами. Все было ясно. Приговор был короток. Мы помним Кирова. До конца дней своих. Мы идем вперед под знаменем Ленина—Сталина.

ВСЕВОЛОД ВИШНЕВСКИЙ.

В последний час

КИТАЙСКАЯ ПЕЧАТЬ О ДОКЛАДЕ ТОВАРИЩА СТАЛИНА

БЕЙПИН, 30 ноября. (ТАСС). Газеты «Шицзежибао», «Цаньбао» и «Бейпин кроникл» печатают доклад товарища Сталина на Чрезвычайном VIII Всесоюзном С'езде Советов.

Сегодня газета «Ченьбао» поместила передовую статью, в которой благоприятно комментирует проект новой Конституции СССР. Касаясь доклада товарища Сталина, газета пишет:

«Мы можем себе представить ту волну энтузиазма, которая охватила делегатов С'езда, а также все население Советского Союза».

—o—

ОТКЛИКИ ИСПАНСКОЙ ПЕЧАТИ НА ВЫСТУПЛЕНИЕ ТОВ. ЛИТВИНОВА

МАДРИД, 30 ноября. (Соб. корр. «Правды»). Сегодня мадридская печать полностью публикует речь тов. Литвинова на Чрезвычайном VIII С'езде Советов.

Особенно выделяют мадридские газеты заявление тов. Литвинова, высмеивающее фашистские утверждения о том, что Советский Союз якобы добивается установления в Испании советского строя.

Мих. Кольцов.

ЗАЯВЛЕНИЕ ИДЕНА

ЛОНДОН, 30 ноября. (ТАСС). По сообщению агентства Рейтер, министр иностранных дел Иден, отвечая на вопрос в палате общин, заявил, что текст германо-японского соглашения незадолго до его опубликования был сообщен британским послам в Берлине и Токио.

Касаясь позиции английского правительства, Иден далее заявил: палате общин известно, что английское правительство определенно высказывалось против всякой тенденции разделить мир на два лагеря, в особенности по идеологическим признакам. Политика британского правительства попрежнему заключается в том, чтобы содействовать, поскольку это в его силах, дружественным отношениям между всеми странами.

* * *

ЛОНДОН, 30 ноября. (ТАСС). По словам берлинского корреспондента газеты «Обсервер», крайне неблагоприятное отношение к японо-германскому соглашению в лондонских официальных кругах встревожило Гитлера, и он, по совету Риббентропа, запретил германской печати что-либо писать о японо-германском соглашении.

В германских официальных кругах, пишет корреспондент, опасаются, что это соглашение нанесло вред англо-германским отношениям.

Сегодня, 1 декабря, утреннее заседание Чрезвычайного VIII Всесоюзного С'езда Советов открывается в 11 час. утра в Большом Кремлевском дворце.

В ПОРЯДКЕ ДНЯ: *продолжение прений по докладу о проекте* Конституции Союза Советских Социалистических Республик.

На родине Кирова

«Это было летом, в ночь с пятницы на субботу. Часов в 11—12 ночи, заполнив все карманы листовками, мы вышли из бани. В субботу ожидался большой базар. Осторожно разбросали мы листовки по базарной площади, потом стали разбрасывать листовки по тракту.

Вдруг слышим пронзительный свисток. Бросились бежать, уверенные, что нас преследуют.

— А знаешь, нам надо все-таки все разбросать, — говорил Сергей, задыхаясь.

И мы *продолжали раскидывать листовки.*

Вернулись домой лугами, по которым уже стлался белый туман. Промокли до нитки. Когда подошли к дому, уже светало...»

Это было в 1901 году, когда Сергею Кострикову шел шестнадцатый год, а его другу, автору воспоминаний, — Александру Самарцеву — восемнадцатый год.

Сейчас ноябрь 1936 года. По дороге, где бежали когда-то промокшие приятели, *мчатся в Уржум сани, перекликаются автомобили* окрестных колхозов. Из города в колхозы раз'езжаются земляки Сергея Миронова — уржумские пропагандисты.

Уржум — родина Кирова. В этом городе, расположенном в двухстах километров от Вятки, рос, учился, знакомился с азами подпольной работы Сергей Миронович Костриков. Не случайно, что в Уржуме, глухом углу Вятской губернии, из талантливого подростка, воспитанника детского приюта, начал формироваться профессионал-революционер — человек могучей воли и светлого ума. В этот городок, населенный ремесленниками и купцами, водворяли на поселение беспокойные элементы Питера и других городов. Костриков жил на постоялом дворе. Он слышал речи, знал настроения крестьянства. Вот почему ссыльные так заинтересовались прямым и смелым подростком.

Не только мемориальные доски напоминают городу о славном земляке. Есть люди, хорошо помнящие Кострикова — озорника, организатора веселых детских спектаклей на сеновале, Кострикова — воспитанника приюта, Кострикова — запевалу «Варшавянки» в роще за городом.

Многое в Уржуме напоминает о детстве и юношестве Сергея Мироновича. Вот грузные здания приюта и городской школы, где учился смелый, решительный мальчик. Вот базарная площадь, на которой шестнадцатилетний Костриков по ночам раскидывал листовки. Вот аптека, где молодой подпольщик по пузырьку закупал глицерин для гектографа.

А *вот и дом на бывшей Полстоваловской* улице — низкий, темный, чуть подновленный за последние годы.

Кострикова нет, но кто-то громко и оживленно говорит в старом доме. Еще в сенях слышен странно знакомый, взволнованный голос:

«— Наша партия не сегодня она родилась. Она выковывалась большие десятки лет. Громадный исторический путь она прошла».

Говорит Сергей Миронович Киров. Страстно. Сильно. Просто. Говорит в Уржуме, в маленьком деревянном доме, откуда 32 года назад навсегда уехал Сергей Костриков. Мелькает черный диск патефонной пластинки. Скрипит в сенях старая лесенка. Никогда еще дом Костриковых — темный, тесный — не видал так много земляков Сергея Мироновича.

Прямо с базара заехали трое колхозников. Их сани стоят на улице возле дома-музея. Зашел запорошенный снегом лыжник-турист с красной лентой через плечо, группа студенток педтехникума, красноармеец-пограничник, видимо, отпускник, молоденькая учительница с блокнотом. Вбежали в комнату школьники и стихли перед большим белым бюстом Сергея Мироновича. Люди подолгу простаивают возле макета бани — типографии, молча рассматривают листовки Томского комитета социал-демократической партии и немногочисленные фотографии.

За *стеной рядом комната,* где провел голодное детство Сергей Костриков. Ветхий стол, полати, кровать под лоскутным одеялом. Трое детей жили здесь на жалованье бабки, работавшей нянькой у уржумских купцов. Получала бабка трешницу в месяц.

Каждый день через домик Костриковых проходит 20—25 человек. Но нельзя сказать, чтобы земляки Сергея Мироновича были довольны музеем.

— А нет ли пластинки про жизнь? — спрашивает красноармеец. — Ну, эта, знаменитая — «чертовски хочется жить и жить».

— А для чего эта штука? — интересуется школьник.

«Штука» — гектограф, оставленный на столе без всяких надписей, точно все уржумцы должны знать технику революционного подполья. Скромно, слишком скромно выглядит Кировский музей, несмотря на обилие красной материи.

Неужели у руководителей края и города изобретательности и заботливости хватило только на полсотни фотографий, пакет, альбом и пару патефонных пластинок?

Самое яркое и сильное, что уносит с собой посетитель, — это память о страстном, быстром потоке кировской речи. Переживший своего хозяина, голос Сергея Мироновича снова и снова напоминает о любимце народа, вызывает ненависть к презренным троцкистским мерзавцам.

С тех пор как уехал Киров, Уржум вырос вдвое. Сегодня в нем без малого десять тысяч жителей. Это — центр большого сельскохозяйственного района с тридцатью сельсоветами и двумя МТС. Кони, выращенные в Уржумском районе, — лучшие в крае. Ежегодно на городском ипподроме проводятся состязания молодняка. В этом году уржумцы снова взяли первенство в Кировском крае. За последние два года район почти вдвое увеличил число коров, свиней, овец.

Есть у родины Кирова одна замечательная особенность. Город, расположенный в полутораста километров от железной дороги, *отрезанный бездорожьем,* славится школами. В Уржуме на 9.700 жителей — три тысячи учащихся. Каждый третий уржумец где-нибудь учится. В городе одна начальная, две средних школы, два техникума, фельдшерская школа, школа трактурных бригадиров, районная колхозная школа.

Давно перестал быть тихим город Уржум. Да может ли быть тихим город, полный молодежи, — обладатель краевого колхозного театра, дома культуры, кино, динамовского стадиона. На улицах Уржума только и слышны разговоры о зачетах, конспектах, логарифмах, клапанах сердца, автомобильных магнето и хоккейных встречах. Город готовит для всего края педагогов, зоотехников, фельдшеров.

В колхозном театре, с успехом поставившем «Славу», репетируют теперь «Далекое» и новую пьесу Каверина. На детской технической станции клеят самолеты из бамбука и папиросной бумаги, фотографируют, составляют гербарии, пытаются поймать на самодельный приемник Испанию.

Пять дней назад в городе Уржуме и в колхозах района десять тысяч человек слушали по радио речь творца Конституции — великого Сталина.

Зайдемте же на прощание в школу, где учился Сергей Миронович Костриков.

Здесь диктант в разгаре. Стриженые головы и косички даже не оборачиваются на скрип двери. Нельзя оборачиваться. Пятый класс «Ц» — кировский класс. Не так-то легко удержать за собой эту комнату, когда на нее претендует целая школа. А еще труднее отвоевать право на вторую и третью парты, где сидел прежде Костриков.

Четверо счастливцев — одна косичка и три ежика склонились над тетрадями. Здорово скрипят перья. До самого конца года, да нет,—до десятого класса они не отдадут никому кировских парт.

С. ДИКОВСКИЙ.

КИРОВ

Это имя
наша оборона.
Вместе с ним
росла моя страна.
Легкий пепел твой,
Сергей Миронович,
Приняла
Кремлевская стена.

Доблесть
никогда не умирает.
Сколько он оставил
дел и слов
От гранитов
Северного края
До бакинских
черных промыслов!

Вижу вновь
сырой квадрат бумаги,
Кремль и кровь
на зелени венков,
Никнущие,
траурные
флаги,
Грозную печаль
большевиков.

Кирова
предатели
убили,
Подлостью
перекосивши рот.
Разве
наш народ
они любили? —
Где им полюбить
такой народ!

Живущие
без родины,
без роду,
Думавшие
время обойти,
Вас настиг
великий гнев
народа,
Все сметавший
на своем пути.

Смерть ли
смоет
ваши преступленья?
Смерть проста!
мгновенье —
и конец.
Лишь
продлится
недолгое тлиенье
Ваших
гниющих заживо
сердец.

Киров с нами,
невысокий,
добрый.
Разве сломить
монолитом слитый
Благородный,
человечный образ
Нашего трибуна
и бойца?

Ты встанешь,
покрытый снегом слезой,
В каждом надгробьи
родной страны.
Это смерть твоя,
Сергей Миронович,
Врагами
обнаружила
следы.

ВЛАДИМИР ЛУГОВСКОЙ.

С. М. Киров и А. М. Горький (1929 г.).

Блестящий организатор

Азербайджанский народ никогда не забудет, что одним из выдающихся организаторов побед азербайджанского народа был пламенный большевик, верный ученик Сталина—Сергей Миронович Киров.

Еще в 1918 году, находясь на Северном Кавказе, Киров пристально следил за развертывающейся в Баку и Азербайджане революционной борьбой и оказывал бакинскому пролетариату всемерную помощь.

После временного поражения советской власти в Баку, в период господства *английских интервентов и муссаватской* контрреволюции, Киров из Астрахани организовал связь с бакинскими большевиками и руководил их героической борьбой за советскую власть. Большевистский организатор, выдающийся военно-политический руководитель ленинско-сталинской школы, Киров со свойственной ему прозорливостью и знанием дела подготовлял разгром белогвардейских муссаватских банд — врагов азербайджанского народа.

Когда XI Красная Армия по зову трудящихся Азербайджана шла на помощь революционному Баку, Киров дал азербайджанским большевикам четкие боевые указания, обеспечившие им победу:

«Наладьте регулярную связь с отрядами Шеболдаева и Гикало. Усиленно готовьте отряды для совместных действий с XI армией, о времени начала коих сообщите заблаговременно. Особенно обратите внимание на подготовку уничтожения мостов, чтобы не дать возможности противнику увозить бронепоезда в Азербайджан и Грузию, и вообще на подготовку в военном отношении района Дагестан—Баку.

Усильте разведку, для чего немедленно установите резидентов по линии желдороги Хасав-Юрт — Петровск — Баку, которые по мере продвижения Красной Армии должны осведомлять наше командование о положении противника. Нам важно знать сосредоточение противника, расположение складов, тыловых учреждений».

Приехав в Баку, Киров сразу завоевал большую любовь и уважение бакинских и всех азербайджанских большевиков, вдохновил и организовал их на борьбу за создание Азербайджанской советской социалистической республики.

Летом 1921 года Киров стал во главе азербайджанских большевиков в качестве секретаря ЦК АКП(б).

Сергей Миронович возглавил борьбу трудящихся масс за укрепление диктатуры пролетариата, за восстановление нефтяной промышленности и всего народного хозяйства Азербайджана, за укрепление братского союза народов Закавказья.

Киров осуществил разгром национал-уклонизма в рядах АКП(б). Он вел непримиримую борьбу на два фронта—против великодержавного шовинизма и местного, тюркского, национализма.

В 1923—1925 годах Киров руководил в Азербайджане борьбой против троцкизма. С большевистской беспощадностью Сергей Миронович громил троцкистов, разоблачал истинную сущность троцкизма и подлинные цели Троцкого. Бакинская большевистская организация, созданная, воспитанная и закаленная товарищем Сталиным, под руководством Сергея Мироновича решительно разгромила троцкистов и сплотила всех коммунистов на основе генеральной линии партии.

Пять лет оставался Киров во главе азербайджанской организации. Под его руководством бакинский пролетариат быстро восстановил нефтяную промышленность и одним из первых в СССР вступил в полосу технической реконструкции. Начатую по инициативе товарища Сталина техническую реконструкцию азербайджанской нефтяной промышленности Киров проводил с огромным энтузиазмом, глубоким знанием дела, с исключительной, подлинно большевистской настойчивостью.

Борьбу за нефть тов. Киров теснейшим образом связывал с борьбой за социализм, за укрепление диктатуры пролетариата. Он говорил:

«Каждое наше бревно, каждый пуд нашей нефти, вообще говоря, пахнут не только лесом, не только нефтью, они пахнут еще большевизмом, прочностью и крепостью пролетарской диктатуры».

Как настоящий организатор и руководитель широких масс Киров умел доводить общеполитические задачи до сознания каждого рабочего. Восстановление и реконструкцию нефтяной промышленности Киров осуществлял под непосредственным руководством Ленина и Сталина. Известно, что перед приездом Кирова в Баку Ленин и Сталин совместно с ним разработали *план развертывания работ в Бакинском* нефтеносном районе. Затем Киров все время сохранял непосредственную связь с товарищем Сталиным. В качестве председателя комиссии по нефтяным делам товарищ Сталин был вдохновителем под'ема нефтяного хозяйства.

Огромна роль Кирова и в укреплении союза бакинского многонационального пролетариата с трудящимися массами азербайджанского крестьянства. На базе этого прочного и нерушимого союза началось восстановление, а затем под'ем сельского хозяйства республики.

Киров заложил основы азербайджанского хлопководства. Под непосредственным руководством Кирова Азербайджан превратился в один из важнейших хлопковых центров Советского Союза и, что особенно важно, дает стране лучший египетский хлопок. Только за последние три года урожайность хлопка повысилась на 50 проц.

Исключительное внимание уделял Киров подготовке и воспитанию большевистских тюркских кадров. Под его руководством выросли, воспитались и были выдвинуты на руководящую партийную и государственную работу многочисленные национальные кадры. Киров повседневно занимался подготовкой тюркских коммунистов, практически воспитывал их в подлинно большевистском, ленинско-сталинском духе.

Любовно заботился Киров о культурной революции в Азербайджане, коммунистическом просвещении масс, о литературе и искусстве и новом тюркском алфавите, как важнейшем орудии культурного развития республики.

Киров неоднократно подчеркивал огромную ответственность азербайджанских большевиков за раскрепощение тюрчанки, и первые успехи тюркских женщин связаны с незабвенным именем Кирова. Сейчас мы уже имеем тысячи женщин—государственных деятелей, руководителей наркоматов и республиканских организаций, директоров фабрик и заводов, председателей колхозов.

* * *

Прошло два года со дня гнусного убийства троцкистско-фашистскими злодеями любимого сына партии и народа—незабвенного Мироныча. Убийством Кирова враги рабочего класса, предатели социалистической родины думали внести смятение в наши ряды, затормозить наше поступательное движение вперед, к социализму.

Но они ошиблись. На убийство Кирова наша партия и весь советский народ ответили невиданным сплочением своих рядов вокруг любимого вождя, организатора социалистических побед — нашего родного отца товарища Сталина. Разоблаченные судом, подлые лакеи фашизма уничтожены по воле советского народа.

Однако последыши контрреволюционной фашистской мрази продолжали творить свое черное дело. Процесс группы троцкистов-фашистов, орудовавших на Кемеровском руднике, в Кузбассе, показал, что враг еще не добит окончательно, что притаившиеся жалкие его остатки продолжают жить, и в своей звериной ненависти к стране социализма, к великой партии Ленина—Сталина, к *ее вождям они не останавливаются* ни перед чем.

Но вся партия, весь наш народ, поднимая все выше сталинскую бдительность, еще больше повышая свою революционную зоркость и боеспособность, до конца расправятся со всеми врагами партии и народа, со всеми врагами большевизма.

М. БАГИРОВ.

Н. РУБИНШТЕЙН

РЕСТАВРАТОРЫ КАПИТАЛИЗМА

Троцкистско-зиновьевские мерзавцы убили Кирова. В сознании каждого советского гражданина на всю жизнь запечатлелись те траурные декабрьские дни, дни народной печали и народного гнева. Скорбела вся советская страна, потерявшая лучшего своего сына. Народ посылал проклятья убийцам. Сталин выехал в Ленинград и не отходил от гроба своего верного соратника и друга. Родина не забудет последнее прощание на Красной площади...

Мы знали тогда, два года назад, далеко не все о подлых убийцах нашего Кирова, об обстоятельствах подготовки кровавого преступления.

Только теперь, после суда над троцкистско-зиновьевскими бандитами, стала ясна *вся картина злодеяния. Сорваны все маски* с остервенелых, заклятых врагов советского народа, инициаторов и организаторов убийства незабвенного Сергея Мироновича.

Убийство Кирова было составной частью преступного плана борьбы против социализма, против народов СССР. Этот план, выработанный главарями шайки реставраторов капитализма в нашей стране, подлыми агентами фашизма—Троцким, Зиновьевым, Каменевым, Пятаковым и их приспешниками, полностью был согласован с германской охранкой—гестапо.

Восстановление капитализма в СССР, удушение советского народа—вот содержание плана, а предательский удар из-за угла—метод, каким бандиты пытались его осуществить.

В троцкистско-зиновьевский план чудовищного террора входило убийство руководителей коммунистической партии и советского правительства, вождя народов товарища Сталина и его соратников—Молотова, Ворошилова, Кагановича, Кирова, Орджоникидзе, *Микояна, Жданова, Косиора,* Постышева. В план входило и разрушение материальной базы социализма. Готовились диверсии на важнейших участках социалистического строительства — разрушение шахт, заводов, фабрик, и все с одной целью: подорвать народное хозяйство и обороноспособность страны, облегчить возврат капитализма. План реставраторов включал и организацию массовых убийств рабочих, убийств стахановцев—*инициаторов и проводников социалистических методов* труда.

В зловонном мраке омерзительного троцкистско-зиновьевского подполья готовили главари банды убийство Кирова, готовили хладнокровно, расчетливо, методически, с повадками профессиональных убийц.

Кровавые псы фашистской буржуазии Троцкий, Зиновьев и Каменев дали прямую директиву своим подручным—во что бы то ни стало убить Кирова. Зиновьев «раз'яснял» участникам банды, что Кирова надо физически уничтожить и как ближайшего помощника Сталина и как человека, разгромившего троцкистов-зиновьевцев в Ленинграде.

Палач Бакаев принял директиву главарей банды к исполнению — связывался с контрреволюционными террористами, подыскивал таких троцкистско-зиновьевских гадов, которые в ненависти к советскому народу, его руководителям и вождям не уступали бы Троцкому, Зиновьеву, Каменеву.

Опасаясь неудачи, они организовали одновременно несколько террористических групп. Изо всех сил форсировали они убийство, подгоняли убийц, ругали за медлительность. Бандиты-исполнители не хотели «обмануть доверие» своих хозяев. Недаром они получали деньги на организацию убийства от одного иностранного консула. Тщательно маскируясь, они,— как цинично заявлял гнусный убийца Николаев,—«отстреливали» револьверы, длительно выслеживали Кирова и старательно обдумывали, как замести следы после совершения убийства.

Киров был убит подлейшими извуерами, потому что он был одним из лучших сынов советского народа, рабочего класса, большевистской партии Ленина—Сталина.

Ведь вся замечательная жизнь Кирова, оборванная пулей троцкистско-зиновьевского мерзавца, была как бы слепком жизни и славной истории советского народа. Боевое прошлое Кирова, начавшееся накануне грозовых раскатов первой русской революции, в большевистском подполье, в царских тюрьмах и ссылках, героическое прошлое Кирова, овеянное пороховым дымом фронтов гражданской войны, — разве это не прошлое нашего рабочего класса, нашего народа!

Киров был замечательным строителем социализма. Он возродил мертвые нефтяные вышки Баку, он строил социалистическую индустрию города Ленина и социалистическое сельское хозяйство, он дал жизнь Кольскому полуострову с его необ'ятными богатствами. В кировском кабинете в Смольном, рядом с окровавленной фуражкой Сергея Мироновича, лежат на письменном столе желтый фосфор из Хибин, куски апатита, образцы машинного масла, металлов. Пуля вырвала Кирова из самой гущи социалистической стройки.

Киров беспощадно разил врагов социализма, врагов народа. Он разгромил троцкистов-зиновьевцев в Ленинграде со всем мужеством, которое достойно большевистской партии. В замечательном облике Кирова воплотились лучшие черты большевистской партии, рабочего класса.

Его непримиримость к врагам, его железная настойчивость в борьбе, бесстрашие и непоколебимость воплощали непримиримость, стойкость, бесстрашие народа, в боях завоевавшего под водительством партии Ленина—Сталина счастливую жизнь и готового в любой момент с оружием в руках отстоять ее против врагов социализма.

Его уверенность в победе, вечная жизнерадостность, огромная внутренняя жизненная сила, большевистская энергия олицетворяли жизнерадостность и энергию народов, уверенно идущих по сталинскому пути к новым завоеваниям.

Сердце Кирова билось безграничной преданностью большевистской партии, горячей, пламенной любовью к тому, кто привел народы Советского Союза к новой, светлой жизни,—к родному Сталину. И в этой любви и преданности воплощались чувства всего советского народа к своему учителю, другу, вождю.

Поистине из чудесного сплава был создан лучший сын народа — большевик сталинской закалки, соратник Сталина—Сергей Миронович Киров.

Это хорошо знали остервенелые враги народа. Поэтому они и убили Кирова.

Чтобы замаскировать свою кровавую роль главных организаторов убийства Кирова и прикрыть подготовку дальнейших убийств и диверсий, главари троцкистско-зиновьевской банды шли на любую гнусность с неслыханным вероломством и цинизмом.

Буквально через два дня после убийства Кирова *трижды презренный Зиновьев* написал кощунственную статью-некролог о павшем от его руки борце, — убийца, обагренный благородной кровью Кирова, писал об убитом! На судебном процессе в Ленинграде 15—16 января 1935 года Каменев клялся перед портретом убитого им Кирова...

А когда полностью разоблаченные Каменев и Зиновьев оказались в августе нынешнего года на скамье подсудимых, то бандит Пятаков, чьи руки тоже в крови Кирова, тот самый Пятаков, который готовил массовые убийства советских рабочих, тоже писал о «горячо любимом Кирове».

Может ли быть что-либо более омерзительное, гадливое! Эти фашистские гиены, прикрываясь мнимым «чистосердечием», сговаривались о том, как лучше скрыть свои планы убийств и диверсий.

Но троцкистско-зиновьевская банда просчиталась. Железная рука пролетарского государства разрушила планы врагов народа, схватила их с поличным. Зиновьев, Каменев—*троцкистско-зиновьевская шайка* уничтожена по приговору советского суда; пойманы с поличным и понесли заслуженную кару диверсанты—организаторы убийств рабочих на Кемеровском руднике; разоблачены гнусные мерзавцы, подлые из подлых Пятаков, Сокольников; раскрыты и другие сообщники бандитов, притаившиеся в разных уголках Советского Союза. Перед всем советским народом, перед всем миром сорвана маска с реставраторов капитализма, убийц, диверсантов, шпионов и вредителей, исполнителей самых грязных и подлых заданий фашизма.

Вместо смятения, которое враги рассчитывали внести в наши ряды, убивая Кирова, еще сильнее выросло стальное единство советского народа, сплоченного вокруг большевистской партии и великого Сталина, — единство народа, повышающего революционную бдительность, разоблачающего замаскированных изменников — двурушников троцкистов-зиновьевцев.

Злодейское убийство Кирова воочию показало пропасть между двумя мирами. На одной стороне—убийцы Кирова. Это—Троцкий, ныне расстрелянные Зиновьев, Каменев и их банда; это—троцкисты, под диктовку Пятакова и германской гестапо отравляющие ядовитым газом лучших стахановцев, убивающие рабочих-горняков Кемерова; *это—троцкисты, осуществляющие провокационные* убийства из-за угла лучших сынов испанского народа; это—друзья и хозяева троцкистов германские фашисты, посылающие в помощь троцкистам своих агентов в СССР для кровавых диверсий; это—фашисты, зверски уничтожающие трудящихся Испании, сбрасывающие бомбы над героическим Мадридом.

А на другом полюсе, в нашей советской стране, расцветает счастливая, свободная и радостная жизнь народа. У нас—защита мира, защита демократии от фашистского варварства. У нас—расцвет культуры, против которой ополчается фашизм.

У нас — сталинская Конституция, — «исторический документ, трактующий просто и сжато, почти в протокольном стиле, о фактах победы социализма в СССР, о фактах освобождения трудящихся СССР от капиталистического рабства, о фактах победы в СССР развернутой, до конца последовательной демократии» (Сталин).

Не только народы СССР, а все человечество видит пропасть между двумя мирами.

«Успехи действительно у нас громадны,—говорил Киров на XVII с'езде партии,—чорт его знает, если по-человечески сказать, так хочется жить и жить...»

Что бы сказал он сейчас, на Чрезвычайном VIII С'езде Советов СССР, который заслушал исторический доклад великого вождя народов Сталина!

Гневом к убийцам Кирова дышат сердца всех трудящихся СССР, всего трудящегося человечества. Сергея Мироновича Кирова нет с нами. Но мы помним о Кирове ежечасно, ежеминутно. Мы повторяем слова скорбного письма Сталина и его соратников о Кирове:

«Ты был всегда с нами в годы тяжких боев за торжество социализма в нашей стране, ты был с нами всегда в годы колебаний и трудностей внутри нашей партии, ты пережил с нами все трудности последних лет, и мы потеряли тебя в момент, когда наша страна достигла великих побед. Во всей этой борьбе, во всех наших достижениях много твоей доли, много твоей энергии, силы и пламенной любви к делу коммунизма».

Вдумываясь в каждое слово сталинской Конституции, мы вспоминаем о Кирове и видим, что «...кровь, обильно пролитая нашими людьми, не прошла даром, что она дала свои результаты» (Сталин).

Благородный образ Кирова напоминает о необходимости еще решительней крепить дело Ленина—Сталина, за которое всю свою яркую, прекрасную жизнь боролся и за которое погиб Киров.

Образ Кирова напоминает о большевистской бдительности и зоркости, о необходимости уничтожить всех смертельных врагов народа—фашистских наймитов, троцкистско-зиновьевских бандитов.

Киров живет в революционном сознании народа. Враги, убившие нашего дорогого Кирова, обманулись. Сомкнутым строем идет советский народ под водительством великого Сталина, под знаменем сталинской Конституции к сияющим высотам коммунизма. И сердца трудящихся полны благородного стремления работать и бороться так, как работал и боролся Киров.

Убийцам Кирова, врагам народа, реставраторам капитализма—подлым и презренным троцкистско-зиновьевским террористам, диверсантам, шпионам и вредителям, продавшимся фашизму,—нет и не будет пощады. Где бы ни таились они, их ждет жестокая революционная расправа. Всюду их настигнет карающий меч советского народа и сотрет с лица земли.

С. М. Киров на судах Волжской флотилии в 1919 г.
Гравюра художника С. Мочалова.

Сын великой партии

Товарищ Киров! Мало сказать о С. М. Кирове, что он был превосходным товарищем, внимательным и чутким, действенным и верным. Он был бойцом особого ранга за грядущий мир подлинно товарищеских отношений человека к человеку, он был большевиком-коммунаром особого склада. В повседневной жизни, на ораторской трибуне, на полях битв и в сумерках подполья, в нищенской обстановке Томска и Тайги и в просторном кабинете Смольного—всюду, куда бы жизнь ни забрасывала товарища Кирова, в любой обстановке он оставался человеком несгибаемого «нутра», спокойной, бодрящей уверенности, верным сыном великой партии Ленина — Сталина.

И на всех путях своей жизни он прежде всего был человеком особого внутреннего тепла, к которому тянуло» и от которого никто не уходил с пустыми руками, никто из широчайшего круга людей его товарищеского общения.

Слово Киров — магическое слово для миллионов трудящихся нашей родины. Киров—это не только героический сын тягчайшей нужды, плоть от плоти миллионов таких же, как он, обездоленных масс нашего недавнего прошлого. Киров — это героический *образ передового борца* за верные пути жизни для миллионов трудящихся всего мира, чудесный образчик той исполинской сталинской силы, которую несут с собой эти массы, когда они стоят на этих верных путях.

Киров — это не только пламенный трибун пролетарской революции, самое слово которого было большим историческим делом. Киров — один из тех немногих избранников ленинско-сталинской когорты вождей мирового пролетариата, которые с особой честью и славой несли и несут на своих богатырских плечах знамя Маркса—Энгельса—Ленина—Сталина, знамя борьбы за новый мир, мир радостный, счастливый и братский.

Гнусный убийца из наглой троцкистско-зиновьевской банды вырвал из наших рядов *дорогого Сергея Мироновича*. Грязная рука озверелых фашистских агентов оборвала чудесную жизнь Мироныча, жизнь, полную сил и энергии, жизнь бесстрашного борца за дело социализма, за дело партии Ленина—Сталина.

Стреляя в Кирова, продажные подлецы из фашистской охранки хотели ослабить силы социализма, хотели внести расстройство в наши ряды. Но враги просчитались. Великая партия большевиков, одним из вождей которой был пламенный революционер С. М. Киров, *удесятерила свою энергию*, сплоченность, классовую бдительность.

Над свежей могилой Сергея Мироновича вся партия, весь советский народ дали клятву:

раздавить трижды презренную троцкистско-зиновьевскую банду, стереть с лица советской земли озверелых, подлейших из подлых агентов фашизма;

с удесятеренной энергией нести великое знамя Ленина—Сталина вперед к окончательной победе коммунизма!

Г. КРЖИЖАНОВСКИЙ.

А. И. ЕГОРОВ

МАРШАЛ СОВЕТСКОГО СОЮЗА

МУЖЕСТВЕННЫЙ БОЕЦ

Прошло два года с тех пор, как кровавая *троцкистско-зиновьевская банда* предательски оборвала прекрасную жизнь Сергея Мироновича Кирова. Образ его и сейчас, как живой, стоит перед нами.

Киров был одним из ближайших и лучших друзей Красной Армии, одним из ее видных организаторов и славных боевых руководителей. Героическое имя Сергея Мироновича Кирова с любовью и уважением произносят большевики-руководители и все бойцы Красной Армии.

Всем памятен 1919 год. В январе Киров был командирован Центральным Комитетом *коммунистической партии из Москвы* в Астрахань с поручением реорганизовать XI армию и установить связи с зафронтовыми районами (Баку, Петровск, Терек).

В начале 1919 года XI армия переживала тяжелый внутренний кризис: провокаторские элементы, затесавшиеся в ее ряды, вели кое-где гнусную подрывную работу, провоцировали невыполнение боевых приказов. В самой Астрахани, как потом выяснилось, контрреволюция свила большое гнездо, широко подготовляя восстание. В общем вся обстановка в Астраханском крае была в высшей степени напряженной.

Между тем Астраханский край с его XI армией выполнял важную стратегическую задачу *обороны путей из Каспия* в центр советской страны. Астрахань являлась воротами к местам, богатым нефтью и хлебом.

Таким образом, повышение обороноспособности Астраханского края и решительное усиление боевой мощи XI армии, защищавшей этот край, являлись в начале 1919 года необходимыми предпосылками, без которых совершенно немыслимо было бы успешно завершить важные боевые задачи, поставленные партией и лично товарищами Лениным и Сталиным перед командованием XI армии.

О том, как справился Киров с этим чрезвычайно ответственным делом, лучше всего свидетельствует тот факт, что прежским войскам, несмотря на все их усилия, так и не удалось захватить осажденную Астрахань.

В противовес директивам Троцкого, который еще летом 1919 года требовал эвакуировать Астрахань, Киров с необыкновенным мужеством и волей проводил в жизнь указание товарищей Ленина и Сталина «отстоять Астрахань во что бы то ни стало».

«Пока в Астраханском крае есть хоть один коммунист, — говорил тов. Киров,— устье реки Волги было, есть и будет советским» *).

Руководя операциями XI армии, Киров всегда добивался прочного взаимодействия с X армией, которая в первой половине 1919 года находилась под командованием пишущего эти строки. И нужно особо подчеркнуть, что прочно установившееся с приездом Кирова взаимодействие двух соседних *наших армий* — X и XI уже само по себе создало для нас громадное оперативное преимущество в напряженной борьбе за Царицын и Астрахань.

Летом 1919 года стратегическая обстановка на Южном фронте чрезвычайно осложнилась. Деникин повел бурное наступление через Харьков на Москву. Одновременно белые гвоздной лавиной в четырех направлениях двигались и на Астрахань: с юго-запада наступали кубанские казаки генерала Покровского, с моря от Петровска грозил сильный неприятельский флот, с юго-востока по устью Волги и вдоль побережья Каспия двигалось астраханское казачество генерала Толстого, с севера в районе Черного Яра орудовал донской корпус *генерала Улагая*.

Человек, не способный быстро ориентироваться в обстановке, не обладающий волевой закалкой и, главное, непоколебимой верой в окончательную победу большевистского дела, впал бы в такой обстановке в панику. Но Киров, как мужественный большевистский рыцарь, продолжая бесстрашно и талантливо выполнять порученную ему партией и правительством ответственнейшую и сложнейшую задачу обороны Астраханского края.

Осенью 1919 года, когда на основе стратегического плана товарища Сталина доблестные войска Южного фронта осуществляли разгром белогвардейских полчищ Деникина под Орлом и Воронежем, Сергей Миронович одновременно организовал блестящий удар XI армии по основной неприятельской группировке генерала Толстого, угрожавшей Астрахани.

В результате десятидневных боев белые астраханские казаки были на-голову разбиты XI армией и оставили на поле боя большие трофеи.

1 декабря 1919 года Киров доносил В. И. Ленину:

«Части XI армии спешат поделиться с вами революционной радостью по случаю *полной ликвидации белого астраханского* казачества... После основательной подготовки 18 ноября части нашей армии повели решительное наступление в указанных районах... В течение 10-дневных боев нами взято: свыше 5000 пленных, около шести тысяч винтовок, 117 офицеров, 128 пулеметов, 23 орудия, 2 миллиона патронов, несколько тысяч снарядов, радиостанция, 6 гидропланов, громадные обозы и прочее. Таким образом, враги рабоче-крестьянской России потеряли еще одно звено — астраханское казачество. Передовые части XI армии *стоят уже на рубеже Терской области* и скоро подадут мощную братскую руку горящему революционным пламенем Северному Кавказу.

Член Реввоенсовета С. Киров».

Через несколько дней после завершения этого блестящего удара Киров руководил операцией частей XI армии, обеспечивавших захват Царицына. Основными силами X армии в январе Царицын был взят.

После захвата Царицына XI армия под непосредственным руководством Кирова двинулась на Северный Кавказ.

С окончанием гражданской войны и до конца 1925 года Киров совместно с Орджоникидзе принимал активное участие как член Реввоенсовета Кавказской Краснознаменной Армии в подготовке национальных формирований в Закавказье.

В последние годы героической жизни Кирова уже в Ленинграде Красная Армия нередко видела его на учебных занятиях, на военных стройках, на учениях по противовоздушной обороне. Присутствуя на занятиях, Киров давал немало деловых указаний по военной подготовке и особенно противовоздушной обороне Ленинграда.

Совместно с товарищами Сталиным и Ворошиловым и под их непосредственным руководством он неустанно продолжал укреплять боевую мощь Красной Армии. Кто не знает исключительной деятельности Сергея Мироновича, руководившего выполнением ленинградской промышленностью оборонных заданий? Военно-морскими силами, артиллерией, танковыми войсками и другими видами вооружений страна во многом обязана таланту Кирова.

Оглядывая героический путь, пройденный Кировым в гражданской войне, и его блестящую деятельность в последующие годы по укреплению обороноспособности страны, можно смело сказать, что Киров жив в могуществе нашей Красной Армии.

*) С. Киров. Статьи и речи. Т. I, стр. 81—82.

С. М. Киров на Хибинских занятиях.
Скульптурная группа работы А. В. Андреевой-Петошиной.

Обаятельный человек

Когда называют имя Сергея Мироновича Кирова, то прежде всего перед глазами встает его лицо с лучезарными глазами, вся его обаятельная личность. Казалось, что этот человек светится каким-то особым светом и что этим светом проникнута и вся та работа, которую он делает. Предательская пуля троцкистско-зиновьевского убийцы потушила этот светильник, это замечательное сердце в расцвете сил, в разгаре боевой революционной работы на посту одного из вождей социализма.

Мне пришлось встретиться на работе с Сергеем Мироновичем лишь после революции. А тесная связь по работе установилась лишь с конца лета 1919 года, когда Сергей Миронович был в Астрахани членом реввоенсовета XI армии, выполняя одновременно ряд специальных поручений ЦК партии. Его кипучая деятельность по установлению связей с партийными организациями Баку и Грузии, а также закордонная работа на Северном Кавказе в этот период была поистине колоссальной. Надо было только удивляться, как он справлялся со всеми делами, когда в реввоенсовете XI армии было только два человека: тт. Киров и Бутягин.

А ведь связь с Баку касалась не только *посылки людей, но и транспортировки* «груза», и притом такого «груза», с которым, например, был послан Камо. Вся эта связь производилась на «судах» нашей флотилии, то-есть, попросту говоря, на обыкновенных рыбачьих лодках. Кавказский краевой комитет не всегда мог в достаточной мере обеспечить благополучное прибытие в Баку этой нашей флотилии. Бывали, конечно, провалы, когда белогвардейцы задерживали в море наших людей.

И вот обо всем этом героическом этапе Сергей Миронович пишет: «В итоге всей работы нужно сказать следующее: сделано многое, но еще больше остается сделать. Средств туда переброшено порядочно, сделано кое-что в отношении боевой работы, но почти ничего не сделано в отношении посылки туда работников. Из всех посланных нами, а послано много,—дельных и энергичных, способных работать в тамошней обстановке, послано очень мало. И это, конечно, сильно отражается на работе там...» В телеграмме, которая относится к тому же периоду, он просит прислать для работы в Ставрополе одного товарища, который «пользуется в Ставропольской губернии огромной популярностью, прекрасно *знает губернию и совершенно незаменим*».

Написав подробный доклад в виде письма, он приписывает: «Извините за длинную *цидульку*».

В этой приписке—весь Сергей Миронович, с его деловитостью, обстоятельностью и *безграничной скромностью*.

Запомнилась мне на всю жизнь и работа Кирова в Тифлисе во второй половине 1920 года. Сергей Миронович был, так сказать, нашим представителем в меньшевистской Грузии. Мне в это время привелось работать в Кавказском бюро ЦК партии, и вся наша подпольная партийная работа в Грузии велась через Сергея Мироновича. И тут, как и в Астрахани, поражало его уменье сочетать большую мягкость к людям, заботу о них, с большой требо*вательностью к себе и к выполняемому* делу, поражала огромная дисциплинированность, выдержка и настойчивость в выполнении поставленной задачи.

ЕЛЕНА СТАСОВА.

А. УГАРОВ

БЕССМЕРТНЫЙ ОБРАЗ

Два года назад от руки заклятых врагов народов СССР, подлых фашистских троцкистско-зиновьевских бандитов пал на боевом посту С. М. Киров—*замечательный* большевик, один из выдающихся руководителей большевистской партии и советского государства, один из ближайших соратников и друзей великого Сталина.

Этим злодейским убийством агенты фашизма рассчитывали внести замешательство в ряды строителей социализма, победно воплощающих в жизнь великое учение Ленина—Сталина о построении коммунистического общества. Но они жестоко просчитались и на этот раз. Могучим гневом, огромным под'емом творческой активности, невиданным сплочением вокруг ленинско-сталинской партии, беспощадной революционной расправой над троцкистско-зиновьевским отребьем, над белогвардейско-фашистскими террористами, вредителями, шпионами и диверсантами, ответили *миллионные массы трудящихся* нашей страны на вылазку самых подлых остатков разгромленных нами классов. Народные массы окружили еще большей любовью своих учителей и вождей и с величайшим энтузиазмом, руководимые партией большевиков, неуклонно продолжают победную борьбу за коммунизм, за торжество того дела, которому так беззаветно и пламенно до конца своей жизни служил С. М. Киров.

«Мы, партия и рабочий класс,—говорил тов. Жданов на собрании ленинградского партийного актива, — поставим памятник Сергею Мироновичу в делах социализма, в победном шествии коммунизма вперед».

С. М. Киров *навсегда вошел в сознание* народов Советского Союза и всего трудящегося человечества, как образец, как пример подлинного большевика, в котором лучшие качества и черты героической и непобедимой партии Ленина—Сталина нашли свое яркое воплощение. Не всякому дано быть большевиком, принадлежать к партии, которая призвана освободить человечество от капиталистического рабства. В практической деятельности Кирова мастерски воплощен ленинско-сталинский стиль, — русский революционный размах и американская деловитость.

Русский революционный размах—это не революционная маниловщина и не утопическое прозрение будущего. «Русский революционный размах — это та живительная сила, *которая будит мысль*, двигает вперед, ломает прошлое, дает перспективу. Без него невозможно никакое движение вперед... Американская деловитость — это та неукротимая сила, которая не знает и не признает преград, которая размывает своей деловитой настойчивостью все и всякие препятствия, которая не может не довести до конца раз начатое дело, если это даже небольшое дело, и без которой немыслима серьезная строительная работа». (Сталин).

После XIV партийного с'езда С. М. *Киров был поставлен партией во главе* ленинградской партийной организации.

Перед XIV с'ездом и на самом с'езде *контрреволюционная троцкистско-зиновьевская* группа развернула ожесточенную борьбу против партии под знаменем меньшевистской капитулянтской теории Троцкого о невозможности построения социализма в нашей стране. Партия разгромила капитулянтов и перерожденцев и шаг за шагом, последовательно и настойчиво, подготовляла развернутое наступление социализма по всему фронту.

Ленинграду в боях за первую пятилетку принадлежала исключительно ответственная роль. Здесь сосредоточены крупнейшие и лучшие машиностроительные заводы страны, электротехнические и судостроительные предприятия. Никакой другой *город Советского Союза не располагал* такими высококвалифицированными кадрами рабочих и технической интеллигенции. Все это надо было привести в движение, зажечь энтузиазмом строительства каждого большевика и каждого трудящегося города Ленина для того, чтобы социализм из программы борьбы стал реальной действительностью, стал фактом. Надо было внушить трудящимся пламенную веру в грядущую победу ленинской политики партии.

Теперь социализм завоеван нами бесповоротно и окончательно, теперь с каждым днем мы все более полно познаем материальные *плоды пролетарской революции*, и—жить стало лучше, жить стало веселей...

В нашей стране счастье и радость *трудящихся бьют ключом. Но мы не должны* забывать поистине героический период борьбы за первую пятилетку, когда трудящиеся массы *сквозь строй больших трудностей* и тяжелых лишений прокладывали путь к социалистическому обществу. Ленинградские большевики, ленинградские рабочие и работницы еще и еще раз должны были показать перед всей страной образцы пролетарской стойкости, дисциплины, чудеса организованности и инициативы, которыми они отличались на всем протяжении пролетарской революции.

И нельзя было найти лучшего вождя и организатора ленинградских рабочих и работниц, чем С. М. Киров. Он обладал в высокой степени искусством большевистского руководства массами, умел вооружать их большой революционной перспективой и с исключительной четкостью ставить перед ними повседневные, конкретные, практические задачи.

Решающей предпосылкой успешного решения всех задач было выдвижение и ленинско-сталинское воспитание кадров партийных руководителей, способных с большевистской страстью драться за дело партии. И Сергей Миронович Киров с *огромной энергией берется за выполнение* этой задачи, умелой и заботливой рукой отбирает и выдвигает кадры партийных работников в районах и на крупнейших предприятиях, ободряет молодых работников отеческим вниманием, повседневной помощью, советом, указаниями и теплым товарищеским отношением. Через короткий промежуток времени ленинградские большевики, руководимые Кировым, доказали своей партии и своему ЦК, что они с честью выполняют возложенные на них задачи. Нынешние кадры партийных руководителей на предприятиях и в районах, многие руководящие областные и городские работники прошли под руководством С. М. Кирова большую, незабываемую школу большевистского ленинско-сталинского воспитания.

В короткий срок ленинградская промышленность, вдохновляемая С. М. Кировым, стала неузнаваемой. Это было образно выражено Кировым на XVII с'езде: «У нас, например, ленинградские рабочие говорят, что в Ленинграде остались старыми только славные революционные традиции петербургских рабочих, все остальное стало новым».

Революционный размах в реконструкции ленинградской промышленности С. М. Киров сочетал с исключительным вниманием к «мелочам», к практическим вопросам работы отдельных предприятий.

Все лучшие и передовые люди считали своим долгом поделиться своими открытиями, изобретениями и находками с Кировым. Он, как верный сын своей большевистской партии, стал средоточием всего лучшего, передового и прогрессивного *во всех отраслях строительства*. С. М. Киров был подлинным большевистским руководителем масс. Обладая замечательным даром — умением слушать людей, покоряя всех своей скромностью, простотой и теплотой, непосредственно соприкасаясь с огромным количеством трудящихся на предприятиях, в лабораториях, в научных институтах, на городском строительстве, в местах отдыха трудящихся, С. М. Киров проникал до самых глубин в настроения масс, в их запросы, видел в практическом опыте миллионов большую *школу для себя, умел по-ленински, по-сталински* учиться у масс.

В Кирове близко знавших его лю*дей поражала необ'ятная широта его жиз*ненных наблюдений, знание привычек и быта народных масс. Все это было накоплено в результате теснейшей связи его, большевика-руководителя, с народными массами.

Большевистская партия беспощадно *враждебна всякого рода политической* декламации, на которую так падки герои II интернационала. Большевики—носители творческого марксизма—не знают расхождения между словом и делом, между лозунгами и практической деятельностью. Народные массы Советского Союза крепко усвоили, что слово большевиков—твердое и надежное слово. Теперь уже в самых отдаленных (сказать—глухих—вряд ли будет правильно) уголках Советского Союза трудящиеся знают твердо, что «нет таких крепостей, которых большевики не могли бы взять». (Сталин).

Киров был живым воплощением большевистской организованности, настойчивости и деловитости. Он лично и неустанно проверял исполнение через живых людей, давал пример всем окружавшим его работникам, беспощадно бичевал заскорузлых бюрократов.

Товарищи, работавшие с Кировым, хорошо знают кировский способ проверки исполнения и его неукротимую настойчивость в доведении дела до конца во всем—в большом и малом. «Укрыться» от острого кировского глаза не удавалось даже самым искушенным бюрократам, так как все их ухищрения терпели крах перед лицом кировской неумолимой настойчивости. Товарищам, знавшим Кирова, памятны кировские телефонные звонки, находившие людей, которым были даны те или иные поручения, во всякое время дня и ночи, и кировские записки, посредством которых он *проверял исполнение партийных решений*.

У тов. Соболева, секретаря Красногвардейского райкома Ленинграда, сохранилась характерная кировская записка (он ее хранит в одной папке с партбилетом). В записке сказано: «Товарищ Соболев, ты, пожалуйста, *внимательно смотри за ходом* нашего решения о центральной радиолаборатории. С. Киров».

Обычно вслед за такими записками Сергей Миронович тщательно и лично проверял, что же сделано тем товарищем, *которому была адресована записка*. Тут уже нельзя было отделаться пустой словесностью. Киров требовал действительного знания дела. Такого рода записки были для всех нас, работавших рядом с Кировым, постоянным напоминанием о партийных решениях, о необходимости их безусловного и строжайшего проведения в жизнь.

С особенным вниманием проверял Киров решения новых задач, которые ставили партия и правительство перед ленинградскими предприятиями и научными институтами. Когда Кировский завод должен был наладить массовое производство тракторов, Сергей Миронович много раз в день через секретаря районного комитета тов. Алексеева, через хозяйственных и партийных руководителей завода, путем личного посещения завода проверял, насколько успешно разрешается на заводе новая и ответственная задача. Его появление на предприятии всегда сопровождалось большим под'емом творческой активности рабочих, инженеров, техников, так как он заражал их своим энтузиазмом, своей верой в правоту линии партии, своей большевистской настойчивостью в преодолении трудностей.

Киров постоянно горел пламенной любовью к своей великой и непобедимой большевистской партии, к ее вождю и учителю товарищу Сталину. Слово, указание товарища Сталина, решение ЦК ВКП(б) были для него незыблемым законом, который должен быть проведен в жизнь с *самоотверженной готовностью и благородной* внутренней тревогой за дело партии.

Партия, ее воля, ее интересы—вот что *было для С. М. Кирова выше и дороже всего*; он рассматривал себя всегда, как частичку могучего и великого коллектива, который зовется партией Ленина—Сталина. Все его речи, выступления, вся его кипучая и яркая революционная деятельность—это выражение безграничной преданности и беспредельной любви к своей партии, к сталинскому ЦК, к вождю и учителю трудящегося человечества товарищу Сталину.

С. М. Киров, жизнь которого оборвали троцкистско-зиновьевские реставраторы капитализма, террористы, вредители, шпионы, диверсанты и разведчики фашистской буржуазии, навсегда останется в памяти трудящихся Советского Союза как героический сын великого русского народа.

С. М. Киров бессмертен, ибо он был одним из самых вылающихся вождей большевистской партии, которая, вопреки всем козням врагов, поставит «оба земных полушария на рельсы коммунизма».

За два года, отделяющие нас от злодейского убийства С. М. Кирова, ленинградские большевики под руководством тов. Жданова—*боевого соратника* Сталина—вместе со всей партией прошли победоносный путь и пришли к Чрезвычайному VIII С'езду Советов с новыми крупными завоеваниями. Ленинградские большевики под руководством тов. Жданова нанесли сокрушительный удар троцкистско-зиновьевскому отребью, подлой агентуре буржуазных фашистских государств, подняли боеспособность и революционную бдительность в своих рядах. Сплоченная вокруг ЦК, вокруг своего любимого вождя и учителя товарища Сталина, ленинградская партийная организация твердо и уверенно идет к новым победам коммунизма.

Друг науки

Имя Сергея Мироновича Кирова высоко чтится Советским Союзом. Всем памятен всеобщий неугасимый народный гнев, охвативший нашу страну, когда предательская рука подлого убийцы поразила этого замечательного деятеля революции, преданного великому делу социализма.

Особенно тяжело безвременная смерть Кирова почувствовалась в Ленинграде и в Ленинградской области, где он с неутомимой энергией работал свои последние годы.

Чтобы оценить безмерные заслуги Кирова, надо вспомнить, что и в довоенное время Петербург являлся самым крупным центром металлургической и металлообрабатывающей промышленности. Но по окончании гражданской войны, когда начался период восстановления промышленности по поводу петроградской металлургии довольно решительно высказывалось мнение, что восстанавливать ее не следует. Такое мнение мотивировалось тем соображением, что питерские металлургические заводы возникли в начале второй половины прошлого века, когда еще почти не разрабатывались ни руды Кривого Рога, ни угли Донецкого бассейна. Петербургская промышленность пользовалась тогда английским углем и шведским чугуном, а сейчас металлургические заводы нужно устраивать вблизи рудных и топливных баз.

С. М. Киров решительно выступил против такого течения, указывая на то, что при наличии сильных кадров в Ленинграде надо продолжать развитие металлургической и металлообрабатывающей промышленности на базе привозных отечественных материалов. Настойчиво проводя эту мысль, он дал ленинградским заводам возможность расширить свое производство, и, как известно, это привело к блестящим результатам: ленинградская металлургическая и металлообрабатывающая промышленность является сейчас наиболее крупной в Советском Союзе.

Но Сергей Миронович на этом не остановился, он направил свои усилия к тому, чтобы найти в самой Ленинградской области рудную и топливную базы. По его настоянию этот вопрос усиленно разрабатывался научно-техническими силами Ленинграда и Москвы. Были изучены и разведаны месторождения железных руд на Кольском полуострове (их запасы выражаются уже очень крупными цифрами); были найдены другие железосодержащие материалы — суррогаты руд (пиритные огарки химических заводов, окалина металлургических заводов); были разработаны способы ведения металлургических производств на торфе и торфяном коксе. Эти способы проверены в заводском масштабе на тульском Косогорском заводе, и в настоящее время эти вопросы можно считать технически решенными.

С. М. Киров с необыкновенной глубиной понимал значение и роль науки в построении социализма и оказывал всемерную поддержку научным учреждениям и организациям в разрешении различных научных проблем.

Память о светлой личности Сергея Мироновича Кирова всегда будет жить в наших сердцах, в воспоминания о нем наполняют нас решимостью настойчиво и упорно продолжать его дело, бодро и радостно смотреть на жизнь и отдавать все свои силы, все свои помыслы, всю свою жизнь великому делу построения социализма.

Академик А. А. БАЙКОВ.

—o—

ПАМЯТНЫЕ ВСТРЕЧИ И БЕСЕДЫ

Это было много лет назад. У нас на заводе «Красная заря» зашел на рабочем собрании разговор о продовольственных затруднениях. Старые рабочие жаловались на очереди у магазинов, говорили о нехватке папирос и махорки, о перебоях в снабжении картофелем.

Ответы докладчика их не удовлетворили, и старики-рабочие сказали:

— Все это верно, а только нельзя ли нам побеседовать с Мироновичем? Уж он, конечно, все знает и толком все об'яснит.

Кирову сообщили об этом желании старых рабочих, и он назначил время для встречи. Сели мы в машину и поехали в Смольный. По дороге нам стало словно бы не по себе. Стали думать,—у Мироныча большие дела, а мы едем к нему о махорке толковать. Возвращаться, однако было уже поздно. Киров нас ждал.

Мы прошли в его кабинет. Сергей Миронович встретил нас как родных, с веселой, добродушной улыбкой.

— Садись,—говорит, — рабочий класс, докладывай, как дела. — А сам не перестает улыбаться.

Киров внимательно слушал каждого. Записывал все вопросы. А затем стал нам отвечать. Говорил он долго, а мы, затаив дыхание, слушали его.

Он рассказывал нам и о строительстве, и о международном положении, о партии. Все маленькие заботы о махорке, о картошке, об очередях, о которых нам казалось совестно говорить, предстали перед нами как-то по-новому. Ясно стало они неразрывно связаны с вопросами огромной политической важности.

— Подумайте, — сказал он, — бывало, раньше когда крестьянин хотел самую захудалую избенку построить, он полжизни живот ремнем подтягивал, отказывал себе во всем. Деньжата копил и строил. А мы с вами какую громадную машину строим! Всю землю заново перекраиваем. Новую жизнь создаем!

Под конец беседы Киров повел нас в помещение, где находилась автоматическая телефонная станция Смольного в то время еще единственная в Ленинграде.

— Вот, товарищи,—сказал он,—это—дело ваших рук. Разве подобные автоматы раньше в нашей стране строили?

И он с жаром заговорил о той замечательной, богатой и культурной жизни, которая обязательно должна наступить через несколько лет.

Время летело незаметно. И когда он окончил, на дворе уже было совсем темно. Он провел с нами больше четырех часов. На прощанье, пожимая нам руки, Сергей Миронович сказал:

— Спасибо вам, товарищи, что зашли. Беседы мне очень помогают.

Мария Никифоровна СУХОЦКАЯ,
станочница ленинградского телефонного завода «Красная заря».

Л. МИРЗОЯН

Любимец партии

Сергей Миронович Киров незадолго до его убийства почти месяц провел в Казахстане.

После нескольких лет недорода на казахских полях уродились в 1934 году замечательные, рекордные хлеба. Исключительный урожай застал врасплох казахские организации. Уборка срывалась. Приближалась ненастная осень, и нависла угроза огромных потерь, невыполнения плана хлебозаготовок. Товарищ Сталин, оценив положение, нашел необходимым направить члена Политбюро, секретаря Центрального Комитета товарища Кирова в Казахстан.

Приехав в Алма-Ата, Сергей Миронович в тот же день, отвергнув решительно все предложения о больших собраниях, стал торопить нас с выездом в районы. Каждому, кто с ним соприкасался, передавалась его большая внутренняя тревога за дело, он зажигал людей на самоотверженную работу. Утром Сергей Миронович уже выехал в путь и с тех пор в течение двух недель, без всякой передышки, не зная устали, об'езжал необ'ятные казахские степи, колхозы и предприятия.

Крепко нам, казахстанцам, запомнились слова Мироныча, сказанные им после ознакомления с положением в первых же колхозах, — он упрекнул нас в недостатке «большевистской жадности к работе», интереса к огромным богатствам Казахстана.

В Актюбинске он говорил:

«...Должен сказать, что работа организована плохо, так нельзя работать при большом урожае. Я уже не сравниваю с тем, как работают на фабриках и заводах—подойдешь к человеку... так он настолько увлечен работой, что забывает, как его зовут. А тут приходишь и видишь бригадир—руки в карманы положил и ходит, вместо того, чтобы работать по-боевому. Раз ты бригадир, при таком хлебе двадцать раз согнись, раз ты председатель колхоза, пятьдесят раз согнись, и остальные за тобою потянутся. Тут надо действовать, а не сидеть...» («Казахстанская правда», 1 декабря 1935 г.).

Сергей Миронович учил и воспитывал людей своими указаниями. Быстро подмечая недостатки партийных организаций и их руководителей, он неустанно подчеркивал исключительное значение урожая для под'ема хозяйства и особенно животноводства колхозов.

Больше всего досталось партийным руководителям, не видевшим, какую ожесточенную борьбу повели остатки кулачества, пытаясь сорвать большевистскую уборку богатого урожая. На совещаниях секретарей райкомов, на партийных активах Киров неустанно твердил, что кто не видит и не умеет разоблачать замаскировавшихся врагов партии, тот может прозевать не только хлеб, но и кое-что большее.

Сергей Миронович был у нас в тот год, когда после больших трудностей в сельском хозяйстве казахские колхозы только начали по-настоящему крепнуть.

Вот, помнится, был Киров в свекловичном колхозе «Коминтерн». Талды-Курганского района. Огромные корни свеклы весом до 6 килограммов поразили Мироныча. Он попросил обязательно прислать ему один корень: «Покажу товарищам Сталину и Микояну». Но тут же добавил: «Хороший у вас урожай, а можно собрать больше. Земля здесь богатая, надо только лучше работать, лучше организовать труд». И уже в прошлом году на целинке, где был Мироныч, и названной после этого его именем, колхозники собрали урожай в 600 центнеров с гектара. В нынешнем году звеньевая Гиенко дала 1.200 центнеров с гектара.

Указания и замечания Кирова во время поездки касались буквально всех сторон социалистического строительства Казахстана.

А как высмеивал Киров тех работников, которые не умеют слушать людей, вникать в существо вопроса, а только гастролируют в погоне за сводками, за «красивкают» без нужды и толка, лишь раздражая своими наездами колхозников!

— На таких работников, — говорил Мироныч, — колхозники смотрят, как на дворян, как на дармоедов. Если приходишь в колхоз, то помоги как следует. Если ничего не понимаешь в работе, то потрись прежде чем вмешиваться.

Приехав впервые в далекий Казахстан, этот великий и такой простой-простой человек буквально облазил множество глухих углов края и сумел заглянуть в самые сокровенные мысли людей.

Недаром о его приезде дошли молвы в самые маленькие деревушки и аулы. Приезд Мироныча стал народным событием, впоследствии овеянным легендами.

Недаром пишет казахский поэт Ильяс Джансугуров гневные строки великой ненависти:

«О, ненависть! Ты в этот день не спишь,
Ты рвешься из домов, с заводов, с улиц,
В холодный день на площадях дышишь.
О, ненависть! Ты в этот день горишь,
Задетая предательскою пулей.
Не будет знать границ моя страна...
Но вас, предателей презренных и трусливых —
Исчадий человеческого дна,
В веках вас будут проклинать
Все жители земли, цветущей и счастливой».

А. СТОЛЯР, П. БЕРМАН

Край имени Кирова

За два последние года под руководством Центрального Комитета партии и правительства Кировский край обеспечил высокие темпы под'ема народного хозяйства. Он с честью носит почетное название славного революционера, верного сына партии С. М. Кирова. За эти годы в Кировском крае, как и во всем Союзе, выросло новое могучее племя сталинских питомцев—стахановцев и ударников промышленности, транспорта и сельского хозяйства.

Сотни стахановцев насчитывали промышленные предприятия края в 1935 году. Теперь отдельные заводы насчитывают их тысячами. Многие предприятия края закончили свою годовую программу, и нет сомнения, что вся промышленность края досрочно выполнит свой план.

Нет старой Вятки, нет унылого, тупого герценовского Малинова, нет щедринского Крутогорска, из которого «даже дороги дальше никуда нет, как будто здесь конец мира» (Щедрин). Город имени Сергея Мироновича живет бурной, революционной, культурной и зажиточной жизнью.

Вятка преобразилась. Заливаются асфальтом улицы и дороги, строится новый театр, заканчивается строительство прекрасной гостиницы. Новые просторные школы украшают улицы. Закончена первая часть водопровода и канализации. Растут кварталы новых домов. 25 тысяч рабочих работают на предприятиях города.

Торжество сталинской политики коллективизации обеспечило быстрый рост сельского хозяйства края. Несмотря на крайне неблагоприятные метеорологические условия 1936 года, колхозы и совхозы края еще больше выросли и окрепли.

Стахановцы и ударники сельского хозяйства даже в условиях засушливого года дали рекордные урожаи льна и зерновых культур. Делегатка Чрезвычайного VIII Всесоюзного С'езда Советов стахановка Смертина А. П. получила 13,7 центнера льноволокна с гектара, сдав большую часть волокна 26-м номером. Орденоносец Юферева Е. О. и Васильева Е. В., делегатки Чрезвычайного VIII Всесоюзного С'езда Советов, и десятки других стахановцев получили на своих участках 11—12 центнеров льноволокна с гектара против обычных в прошлом для края полутора центнеров. Орденоносцы Елькин, Жданович и ряд других стахановцев собрали от 30 до 45 центнеров зерна с гектара. Край закончил план зернопоставок государству.

Свыше 6.000 тракторов выйдет весной на колхозные и совхозные поля края. Какими возможностями мы располагаем в области борьбы за сталинский лозунг — дать 7—8 миллиардов пудов зерна,—показывает то, что в 1935 году Кировский край занял третье место по урожайности своих полей, обогнав в этом отношении богатейшие области Советского Союза.

Нынешняя Удмуртия, входящая в состав Кировского края, была до революции районом отсталым и забитым, районом сплошной безграмотности и страшных социальных болезней.

Все это теперь далеко позади, и только деды рассказывают своим внукам об ужасах прошлого царского времени. Теперь Удмуртская АССР вступила в полосу расцвета своей национальной по форме, социалистической по содержанию культуры.

В Удмуртии до Великой социалистической революции не было национальных кадров пролетариата. Теперь только на ее заводах работает 6.000 промышленных рабочих-удмуртов, и многие тысячи удмуртов и удмурток овладели техникой работы на комбайнах, тракторах и других сложных сельскохозяйственных машинах. В 1913 г. на территории всей теперешней Удмуртии была лишь одна средняя школа. Только за два года в городе Ижевске выстроено 12 прекрасных средних школ. Если в 1912 г. число грамотных в Удмуртии равнялось только 8 проц., а остальное население было безграмотно, то теперь свыше 90 проц. удмуртов ликвидировало свою неграмотность и малограмотность. Удмуртия имеет четыре высших учебных заведения, пять республиканских театров, широкую сеть колхозных клубов и кружков художественной самодеятельности.

Велика любовь и преданность Кировского края к партии Ленина—Сталина, к ее вождю товарищу Сталину. С большой силой и яркостью выразил эту любовь к родному Сталину молодой удмуртский поэт тов. Чайников:

«В мечтах и песнях наших—Сталин.
Он слово скажет. И огнем
Сердца пылают. Сталин с нами,
Когда на подвиг мы идем.
Он слово скажет нам —
И горы
Под грохот взрывов упадут.
Он слово скажет —
Реки в море
По новым руслам потекут!»

Трудящиеся нашего края не забудут о зверском убийстве тов. Кирова, имя которого носит наш край. Смело идя вперед под руководством великого Сталина, мы помним о необходимости всегда быть бдительными и безжалостно сокрушать всех врагов социализма.

С. М. Киров и М. И. Калинин на заводе им. Энгельса (Ленинград). Картина художника Н. Г. Дроздова.

Камни говорят

Огромный зал минералогического музея Академии наук. Чинные ряды столиков. И камни, камни, камни...

Сколько их! На каждом столике десятки образцов. Блестящие и матовые, яркие и бесцветные. Это куски пород, таящие в себе частицы огромных ценностей государственного значения.

Они привезены сюда издалека—с Кольского полуострова. Люди перерыли полуостров и вытащили на свет сокровища, запрятанные в его недрах.

Апатиты, нефелин, железо, никель, ниобий, молибден, церий, цирконий...

В углу, у входа, на высоком пьедестале установлен бюст Сергея Мироновича Кирова. В красном камне ожили дорогие, незабываемые черты трибуна пролетарской революции.

«На прошлой конференции один из товарищей, выступая в этой кафедры, говорил про Карелию и Мурманский край, что этот край еще так недавно называли краем «непуганой птицы».

Мы теперь должны так тряхнуть эту старую землю, а геологи говорят, что она самая старая на всем земном шаре... чтобы установить все, что в ней содержится».

Так говорил Киров, и по его зову тысячи людей пошли в тундру перетряхивать старую землю, заставить расцвести этот заброшенный край, обогатить родину новыми видами ценнейшего сырья...

В центре зала установлен макет Кольского полуострова. На макете среди гор спрятался город, носящий теперь имя Кирова. Сюда, на пустынное место, приезжал в 1929 году Сергей Миронович. Здесь, в холодном бараке, среди походных коек, табуретов и сдвинутых скамеек шло обсуждение перспектив хибинских апатитов. На этом месте вырос теперь гигантский горнохимический комбинат, который вызвал к жизни ряд новых предприятий, преображающих край: горят огни Нивагэса, растет город Мончегорск—новая никелевая база Союза. Разведаны Ловозерские массивы — найдены цирконий и ниобий; разведано Киское месторождение железных руд; найдено титано-магнетитовое месторождение около полустанка Африканда. В районе Ханоя найдены слюда и гранат; начинают использоваться богатейшие торфяные богатства полуострова...

В огромном зале музея, где открыта выставка, установлена большая скульптура вождя народов товарища Сталина. Два имени — Сталин и Киров — живут в этом зале.

По директиве партии огни новых городов, заводов, электростанций загорелись на Кольском полуострове. Русские, саами, ненцы — все трудящиеся полуострова с благоговением и безграничной любовью произносят два имени — Сталин и Киров, заставивших расцвести этот богатый край, который прозябал во времена царизма и который продать пытались английскому капиталу белое архангельское правительство.

Гр. ПЕВЗНЕР.

—o—

В КАБИНЕТЕ СЕРГЕЯ МИРОНОВИЧА

В Смольном рядом с «комнатой» Ленина находится кабинет Сергея Мироновича Кирова. Кабинет сохранен в том виде, какой он имел при его жизни. Здесь все напоминает о незабвенном Мироныче, о большом человеке, о пламенном большевике.

Тихо входят в кабинет экскурсанты — рабочие, красноармейцы, школьники, чтя память своего вождя и друга. Часто приходят сюда и подолгу рассматривают эту дорогую всем комнату партийные работники.

На стене висят часы. Они показывают 4 часа 30 минут дня. Это время никогда не забудут народы нашей страны. В 4 часа 30 минут дня 1 декабря 1934 года Сергей Миронович Киров в последний раз вышел из своего кабинета.

Часы стоят. Они вечно будут напоминать народам нашей страны о злодейском убийстве С. М. Кирова подлыми извергами из троцкистско-зиновьевской банды.

Небольшой письменный стол. На переднем плане стоит барельеф — Ленин в шалаше. Рядом с ним барельеф с изображением товарища Сталина.

На столе в строгом порядке разложены многочисленные предметы. Коробка спичек, несколько зачиненных карандашей, разнообразные минералы и куски металла. Стоит бутылка с техническим спиртом, изготовленным из опилок. Лежит кусок рельса, прокатанный в 1934 году на «Красном путиловце».

Как все это ярко и живо характеризует Мироныча! Все, что лежит на столе, все, что содержится в многочисленных стеклянных пробирках,—все это по инициативе Кирова обнаружено, найдено, исследовано, все это поставлено теперь на службу социалистическому строительству.

Рядом с письменным столом стоит небольшой столик. На нем лежат толстые альбомы в кожаных переплетах. В альбомах — фотоснимки, рассказывающие о поступи сталинских пятилеток, о грандиозном строительстве в Ленинграде.

Вдоль белых стен комнаты расставлены два простых кожаных дивана и несколько кресел. Своих многочисленных посетителей Киров принимал по-дружески, очень тепло. Он усаживал их на диване, садился рядом с ними и запросто беседовал.

Небольшой шкаф. На видном месте — книга Сталина «Вопросы ленинизма». Много справочной литературы.

...Телефоны. Карта Ленинградской области.

Посредине комнаты на небольшом постаменте лежит посмертная маска С. М. Кирова, снятая скульптором Манизером. Маска убрана неувядающей зеленью. Здесь же под стеклом — защитного цвета фуражка. Она пробита фашистской пулей. На фуражке запеклась кровь.

Рабочие, красноармейцы, учащиеся долго-долго смотрят на фуражку. У них суровые лица. Губы их шепчут проклятья фашистским убийцам.

В. СОЛОВЬЕВ.

ТРИБУН ПРОЛЕТАРСКОЙ РЕВОЛЮЦИИ

* * *

С. М. Киров. «Речи, документы». Том III. 1925—1927. Предисловие Б. Позерна.

* * *

Вслед за вторым изданием первого тома Партиздат выпустил третий том собрания речей С. М. Кирова. В книге собраны речи и документы за 1925—1927 г.г. Богатейший и интереснейший период в жизни пламенного трибуна Кирова. Будучи руководителем ленинградской организации, где в свое время окопалась зиновьевская свора, Киров наносил беспощадные удары по обезумевшим троцкистско-зиновьевским выродкам, метко в остро разоблачал их предательскую контрреволюционную сущность.

Полинный руководитель рабочего класса, блестящий оратор, непримиримый большевик, верный и стойкий ученик Ленина и Сталина, всегда прочно связанный с пролетарскими массами, Сергей Миронович Киров во весь рост встает со страниц этой книги.

Третий том работ Кирова открывается его речью на XIV с'езде партии. Эта яркая, вдохновенная речь служит как бы вступлением к борьбе, развернутой вскоре С. М. Кировым в Ленинграде против троцкистско-зиновьевской своры.

Отбрасывая словесную шелуху и пустую фразеологию троцкистов-зиновьевцев, Киров указывал: «По моему глубочайшему убеждению, основной вопрос, который послужил предметом разногласий... это вопрос о строительстве социализма в одной стране». (Стр. 94).

Публикуемые в III томе выступления С. М. Кирова и хроника его деятельности показывают всю кипучую, замечательную работу твердокаменного большевика. Бывали периоды, когда он буквально каждодневно выступал против зиновьевско-троцкистских выродков, отстаивая линию XIV с'езда партии, линию победы социализма. 6 января 1926 г. Киров выступает с речью на заводе «Электросила», 7 января делает доклад на фабрике «Красный ткач», 8 января — на фабрике «Красный маяк», 11-го — на заводе им. Егорова, 12-го — на заводе «Красный гвоздильщик» и «Электроаппарат». И так далее, и так далее.

Троцкистско-зиновьевская банда много раз посылала в Ленинград «десанты», бахвалясь, что там она безусловно одержит победу над защитниками генеральной линии партии. И каждый раз их там жестоко били. Вскоре после XIV с'езда Зиновьева с позором изгнали с Путиловского завода, его гнусных приверженцев — с других предприятий Ленинграда. Где был Киров, там враги терпели жестокое поражение.

Много ярких, метких характеристик, пригвождающих к позорному столбу врагов ленинизма—защитников капиталистической реставрации,—содержит сборник выступлений Кирова. Книга показывает, как добивалась партия победы над троцкистами-зиновьевцами, которые докатились до пропасти контрреволюции и открыто перешли на службу к изуверскому фашизму.

В речах Кирова, собранных в III томе, отражены различные этапы борьбы партии против троцкистско-зиновьевской шайки. Киров говорил:

«...Кто скатывается с ленинского пути, кто теряет нити, связывающие его с активными кадрами наших рабочих, кто почти на девять десятых порывает уже с партией, тому ничего другого не остается, как начать закидывать удочку к тем враждебным силам, которые несомненно в нашей стране имеются». (Стр. 457).

«...До тех пор, пока мы троцкистского духа не выгоним из партии окончательно, то этой борьбы прекращать нельзя...» (Стр. 463).

«Что говорят меньшевики по поводу нашего Октября? Они говорят буквально то же самое, что и оппозиция, только более откровенно, более настойчиво. Возьмите любого из них, почитайте любую социал-демократическую газету, выходящую в Европе. Везде вы найдете, что, мол, ни о каком успешном строительстве социализма в нашей стране не может быть и речи...

Вы понимаете, что если бы в этом вопросе, который является основным звеном нашей программы, партия хотя на один момент скатилась на точку зрения оппозиционного блока, то завтра же от строительства социализма в всей нашей революции решительно ничего бы не осталось». (Стр. 232).

На 24-й губернской конференции в 1927 г., подводя итоги головой работы, Киров раскрыл гнусные предательские маневры троцкистов-зиновьевцев. Он показал, что Троцкий и Зиновьев дали директиву своим подручным — пробраться в партию, сохранить партийный билет для того, чтобы в подходящий момент снова развернуть борьбу и нанести партии и нашей стране новые предательские удары.

Разоблаченные теперь чудовищные злодеяния троцкистско-зиновьевских псов фашизма берут свое начало от подлых, обманных действий, против которых в свое время Киров направлял всю силу своего разоблачения...

III том сочинений С. М. Кирова показывает кипучую, многогранную деятельность этого человека как государственного деятеля крупнейшего масштаба.

Укрепление союза рабочего класса с трудовым крестьянством, развертывание промышленности, рационализация и снижение себестоимости, освоение новых производств, огромный размах социалистического строительства на Севере, — все эти вопросы в поле внимания Кирова. Каждодневно, неустанно и упорно работая, вкладывая в работу весь свой талант блестящего организатора, заражая энтузиазмом рабочих и тружеников земли, Киров вел ленинградскую организацию к огромным достижениям и победам.

Книга Кирова — зеркало живой, яркой, горячей, напряженной борьбы за социализм. Выступления, речи, доклады С. М. Кирова рисуют великую борьбу социализма против возврата капитализма, против тех, кто несет черное иго капиталистического рабства, фашистского насилия и мракобесия. Вот почему с такой лютой ненавистью относились к нему все троцкистско-зиновьевские выродки. Вот почему против него была направлена рука гнусного убийцы.

Когда вновь перечитываешь речи Кирова, поражаешься изумительному его умению ярко и глубоко рисовать богатые перспективы, широкие горизонты и вместе с тем входить в детали дела в мельчайшие вопросы строительства социалистической экономики. Вот его доклад на первой областной конференции, озаглавленный: «Мы уверенно и твердо идем к социализму, отбрасывая троцкистов, пытающихся сбить партию с ленинского пути». Вот его заключительная речь на этой конференции: «Крепить единую, коллективную, твердую, как скала, великую коммунистическую партию». Эти выступления дышат острой ненавистью к предателям и изменникам — зиновьевцам и троцкистам.

В центре внимания Кирова всегда была партия. Величайшая забота о сохранении железного ленинского единства ВКП(б), непримиримая борьба с троцкистско-зиновьевским отребьем, стремившимся разрушить партию, пронизывает все речи и выступления Кирова.

«...Самая тяжелая опасность, которая может выпасть на голову нашего государства и нашей партии, заключается в том, если мы спутаем наши собственные партийные ряды. Это самая преступная, самая недопустимая вещь. Нет более серьезной опасности для революции, для диктатуры пролетариата, чем нетвердость наших собственных рядов». (Стр. 86).

С. М. Киров неустанно раз'ясняет ленинградским большевикам, что первейшим условием торжества социализма является крепкая, как сталь, монолитная большевистская партия, ее сплочение вокруг товарища Сталина.

Международный рабочий класс вплел имя Кирова в венок бессмертных имен своих лучших людей, свору руководителей, погибших на боевом посту за победу социализма.

На образе Кирова, железного большевика, трибуна пролетарской революции, воспитываются миллионы новых людей. Его статьи, его речи—блестящие образцы идейно-насыщенного, большевистского искусства устного и печатного слова. Грядущие поколения людей будут черпать в его произведениях опыт борьбы большевиков за социализм, вдохновляться его обаятельным образом на борьбу за новые задачи человечества.

Б. ПОНОМАРЕВ.

ЧРЕЗВЫЧАЙНЫЙ VIII ВСЕСОЮЗНЫЙ С'ЕЗД СОВЕТОВ

ПРЕНИЯ ПО ДОКЛАДУ тов. СТАЛИНА И. В. О ПРОЕКТЕ КОНСТИТУЦИИ СОЮЗА ССР

РЕЧЬ тов. А. А. ЖДАНОВА

Секретарь ЦК ВКП(б) и Ленинградского областного и городского комитетов ВКП(б)

* * *

(Все делегаты встают и шумной овацией, криками «ура» и аплодисментами приветствуют тов. Жданова. Возгласы: «Да здравствует тов. Жданов!», «Ура!»).

Товарищи, в славной и многогранной жизни нашего великого Советского Союза, в жизни каждого из нас, кому выпало счастье быть участником великой социалистической стройки, торжества социализма, воплощенного в жизнь трудящимися нашей страны, под водительством гениального Сталина, дни VIII С'езда Советов, призванного утвердить проект новой сталинской Конституции, являются особо знаменательными.

В нашу новую сталинскую Конституцию мыслью гениального Сталина собраны, как в чудесную сокровищницу, все результаты борьбы трудящихся нашего Советского Союза. Каждая буква нового закона, каждое слово замечательного доклада товарища Сталина наполняет трудящихся нашей страны чувством величайшей гордости и счастья за себя, за наши всемирно-исторические завоевания, за самое высокое и почетное право, хотя и не записанное в нашей Конституции,—за право строить и побеждать под руководством великого Сталина. **(Аплодисменты).**

Диктатура пролетариата—решающее орудие нашей победы.

Товарищи, в каждой букве нового закона, в каждом слове доклада товарища Сталина воплощены сила и могущество претворенного в жизнь учения Маркса — Энгельса — Ленина — Сталина. **(Аплодисменты).** Наша Конституция есть победа марксизма. **(Аплодисменты).**

Вот почему трудящиеся Ленинграда и Ленинградской области встретили с огромным под'емом и энтузиазмом проект новой Конституции.

Приятно и радостно,—говорил товарищ Сталин,— иметь свою Конституцию, трактующую о подлинных и фактических победах, фактических правах. Каждый честный *труженик нашей страны, принимая* участие в обсуждении проекта сталинской Конституции, видит в проекте новой Конституции частицу своего труда, своих завоеваний. Каждый *трудящийся нашей* страны внес в сталинскую Конституцию свою долю. Каждая фабрика, каждый завод, каждый колхоз, каждый уголок нашей необ'ятной социалистической родины внесли в сталинскую Конституцию свои завоевания. Наша Конституция собрала воедино самое главное и основное в жизни и социалистическом творчестве нашего народа, ставшего хозяином своей судьбы. **(Аплодисменты).**

Проект сталинской Конституции отражает победу социализма в нашей стране. Эти победы, как известно, достались нам недаром. Эти победы завоеваны нами в жестокой борьбе против внешних и внутренних врагов советской власти. Эти победы завоеваны в борьбе против сил, традиций и привычек старого общества. Эти победы завоеваны в условиях капиталистического окружения, которое не раз пыталось ставить барьеры на нашем пути. И тем более знаменательны и прочны наши победы.

В борьбе закалялись и крепли наши силы и наш рабочий класс, наше новое крестьянство и трудовая интеллигенция—это новые люди, исполненные силы, уверенности и гордости за то, что они являются полноправными участниками нашей великой социалистической стройки. **(Бурные аплодисменты).**

Товарищи, главным и решающим орудием нашей победы является диктатура пролетариата.

Нам удалось построить такое государство, государство рабочих и крестьян, в котором рабочий класс, являясь руководящей силой нашего общества, сумел не только ликвидировать капиталистические классы, но и выполнить до конца свою роль преобразователя общества на социалистических началах, перевоспитывая миллионы *крестьян и других трудящихся,* перевоспитывая на почве диктатуры пролетариата и самих пролетариев.

Это значение диктатуры пролетариата *известно и понятно у нас каждому.*

Недаром так велико и безгранично доверие трудящихся нашей страны к нашей великой партии, которая представляет собой чудесный инструмент и орудие диктатуры пролетариата. Недаром трудящиеся нашей страны называют нашу партию родной партией, и в этом слове—родная партия—наша партия,—которое произносят непартийные большевики, заключается вся сила доверия и поддержка диктатуры пролетариата и нашей великой партии со стороны миллионных масс трудящихся. **(Аплодисменты).**

Товарищи, диктатура пролетариата, власть рабочих и крестьян в нашей стране осуществила самую трудную задачу социалистического преобразования—задачу построения социалистической экономики.

Наша экономика преобразовалась в корне.

Товарищ Сталин в своем докладе привел цифры гигантского роста нашей социалистической индустрии. Увеличилась более чем в семь раз против довоенного продукция нашей промышленности. Это—замечательное свидетельство преимуществ социалистической системы над капиталистической. Теперь уже никто не смеет сказать, что социалистическая собственность на средства и орудия производства не способна быть двигателем производительных сил, высокой техники и высокой производительности труда. Каждый шаг нашего продвижения вперед в деле строительства социалистической экономики, наоборот, вновь и вновь подтверждает банкротство капиталистической системы, основанной на частной собственности, которая уже давным давно стала оковами и тормозом на пути развития производительных сил и общественного богатства. Об этом говорят всем известные факты о состоянии экономики капиталистических стран.

Товарищи, за один 1936 год наша промышленность дала прирост продукции по отношению к 1935 г. на 15 млрд руб. Товарищ Сталин еще в период нашей борьбы за первую пятилетку указывал, что для преодоления нашего отставания мы должны в течение десяти лет пробежать то расстояние, которое отделяет нас от техники и экономики капиталистических стран. И, если взять цифру прироста нашей промышленной продукции за 1936 г. в 15 млрд руб. и сопоставить эту цифру с размерами продукции, которую давала вся промышленность царской капиталистической России в 1913 г.—а она составляла тогда 10 млрд руб.,—то эти большевистские социалистические темпы развития нашей промышленности означают, что мы примерно в две трети года проходим сейчас расстояние, которое довоенный капитализм проходил в течение десятков лет. Мы теперь в один год пробегаем расстояние, которое старая Россия проходила в течение десятков лет. **(Аплодисменты).**

Сейчас Экономическое бюро Лиги наций включает в итоговые данные о состоянии мировой продукции также размеры продукции промышленности в СССР. Это дело их, конечно. С нашими достижениями получается, действительно, солидный прирост. Но если вести особый счет нашей экономики от капиталистической, а так будет вернее, так как речь идет о двух диаметрально *противоположных системах,* то картина упадка и загнивания капитализма, топтания его на месте, становится совершенно очевидной и разительной.

Сталинская реконструкция города Ленина.

Товарищи, вам известно, конечно, и об этом уместно будет здесь сказать, какую важную роль Ленинград и его рабочие играли и в деле завоевания советской власти, в деле завоевания диктатуры пролетариата, и в преобразовательной работе, в деле строительства социализма. Ленинград, правда, как старый центр индустрии, как один из немногих центров индустрии, существовавших в довоенной старой России, не мог расти так быстро, как росли у нас другие, вновь созданные советской властью, индустриальные центры. В этом сказывается преимущество системы социализма, который индустриализирует новые районы страны, будит к жизни новые производительные силы там, где их не было при капитализме. Тем не менее, мы имеем очень серьезные достижения в области индустриализации. Ленинград является сейчас *одним из крупнейших центров передового* машиностроения. Я хочу здесь отметить только одну деталь. Ленинград является центром такого машиностроения, которое *является особо важным в деле технической* реконструкции и перевооружения нашей страны. Достаточно сказать, что большинство электростанций Советского Союза построены и строятся ленинградскими заводами.

Ленинградская промышленность имеет очень важное значение в деле освоения новой передовой техники. Она выделила не мало организаторов промышленности для различных районов СССР. Насколько выросли сами ленинградские заводы, говорят следующие факты. Взять хотя бы, к примеру, Кировский завод. Его продукция в 1936 г. по сравнению с 1913 г. выросла в 11 раз, продукция завода им. Макса Гельца—в 40 раз, продукция завода «Красная Заря»—в 23 раза, продукция обувной фабрики «Скороход»—в 10 раз, продукция фабрики «Красное Знамя»—в 30 раз и т. д.

Товарищи, эти цифры показывают, что глубоко был прав незабвенный Сергей Миронович Киров, когда говорил о том, что ленинградские заводы ничем не похожи на старые питерские заводы, что от старых петроградских заводов остались только славные традиции петроградского пролетариата.

Ленинградская деревня в прошлом была исключительно отсталой по технике и культуре сельского хозяйства. Расположенная поблизости от старого Петербурга, наша деревня испытывала на себе все «прелести» соседства капиталистического города. Город вытягивал из нашей отсталой деревни все соки, как паразит, не отдавая взамен ничего. Большая отсталость нашей деревни, крайняя измельченность крестьянских хозяйств создавали известные трудности в деле строительства социалистического сельского хозяйства у нас: мелкие колхозы, слабое внедрение передовой техники и т. д. Победа колхозного строя внесла коренные изменения в жизнь нашей ленинградской деревни. Достаточно сказать, что только за 1936 год техническая вооруженность наших колхозов увеличилась в 2 раза. Если наше сельское хозяйство в прошлом было потребляющим, то сейчас наша область уже вышла в ряды производящих областей. Достаточно привести маленькую деталь. Одной льнопродукции в этом году мы сдаем государству 33.000 тонн, больше, чем производит вся Германия. Это, товарищи, не мелочь. Наша якобы «неродимая» почва, покрытая камнями и болотами, в руках большевиков, в руках колхозников начинает давать высокие урожаи. Возможность получения урожаев в 30 центнеров зерновых, в тонну льна с га является уже фактом. Мы имеем все условия для того, чтобы превратить *Ленинградскую область в область высоких* урожаев, и наши колхозники с готовностью и энтузиазмом взялись за это дело, за дело осуществления сталинского лозунга о 7—8 *миллиардах пудов зерна в год.* Пройдет немного времени, и мы будем находиться в рядах цветущих производящих областей нашего СССР.

Вся мудрая политика нашего советского правительства и партии строится на том, что высокие урожаи не могут приносить с собой разорения крестьян, как это происходит в капиталистических странах. Наоборот, высокие урожаи у нас являются источником повышения доходности и зажиточности колхозов и колхозников. Только в нашей стране возможно было проведение такой политики цен на продукты сельского хозяйства, когда сверхплановый урожай льна, хлеба, табака, хлопка государство оплачивает по повышенной цене. Наше государство гарантирует более высокой ценой сверхплановый урожай колхозников, в то время как в капиталистических странах этот сверхурожай был бы источником *кризиса, разорения,* падения цен и выбрасывания фермеров или мелких крестьян в ряды пауперов, или безработных. Эти отдельные факты показывают, насколько мы прочно победили в деле социалистического преобразования деревни.

Товарищи, из больших работ реконструктивного порядка я хотел бы отметить работы по реконструкции Ленинграда, начатые по инициативе товарища Сталина. Вы знаете, что Петр построил Петербург на довольно мокром месте. Правда, это окно в Европу и всякая такая штука, — значение этого понятно всем, — но вы поймите, что когда грунтовые воды стоят на уровне двух метров под зданиями и раз или два в год мы вынуждены испытывать водяной штурм с Финского залива, то с этим связаны всякого рода неудобства, наличие болезней и т. д. Нам, по инициативе товарища Сталина, теперь можно начать исправлять эту историческую ошибку, и такая задача по плечу только нам, большевикам, только рабочему классу нашей страны. **(Аплодисменты).**

Мы постепенно, понемногу передвигаем город на новые места, в новые районы, в места, не затопляемые невскими разливами, в места более сухие, более здоровые, к югу и юго-востоку от Ленинграда. Мы превращаем бывшие царские резиденции—Петергоф, Стрельну, Детское Село, Гатчину — в места отдыха и жилья трудящихся Ленинграда. **(Аплодисменты).**

Могучая сила советского демократизма.

Товарищи, я хочу остановиться на некоторых статьях нашей новой Конституции. Каждая статья нашей Конституции может и должна быть предметом специального обсуждения, потому что в ней заключается огромный кусок, огромный участок нашей работы.

Статьею 134 проекта Конституции пред*усмотрено введение всеобщего избирательного* права для всех граждан нашей страны. Это — величайшее завоевание диктатуры пролетариата, это означает, что диктатура *пролетариата* укрепилась настолько, что отпадает необходимость некоторых ограничений всеобщего избирательного права, введенных, как известно, временно. Если советский демократизм всегда был в миллион раз выше, чем демократизм любой буржуазно-демократической республики, который даже в самых свободных странах капитализма означал демократизм для ничтожного меньшинства, для богатых, то теперь мы делаем новый шаг вперед в деле развертывания советского демократизма, осуществления его до конца. Мелкобуржуазные демократы, ренегаты и мещане, именующие себя якобы социалистами, выполняя волю хозяев, пугают народ диктатурой пролетариата, разглагольствуя о преимуществах буржуазной демократии над советской, о том, куда мы движемся: навстречу ли к буржуазным конституциям или от этих конституций.

Эти люди до сих пор не понимают, что диктатура пролетариата означает расцвет *демократизма нового высшего типа,* демократизма для всех трудящихся. Эти люди поступают с нашей Конституцией так же, как мартышка с очками в известной басне Крылова — *«то к темю их прижмет, то* их на хвост нанижет, то их понюхает, то их полижет». С апломбом разглядывают нашу Конституцию, не понимая, что к чему. Они нашли бы лучшее применение своей любознательности, если бы сопоставили тот факт, что в то время как мы осуществляем полностью, на основе победы социализма, советский демократизм, вводя всеобщее избирательное право, в буржуазных странах даже те жалкие остатки формальных буржуазных демократических свобод, которыми кичатся и хвастают буржуазные демократы, даже они, эти об'едки прав, отбираются у трудящихся. Во Франции не пользуются избирательным правом женщины, требуется ценз оседлости, требуется известный имущественный ценз, не пользуются избирательными правами военнослужащие, избирательное право делится на активное и пассивное. Этих ограничений не может быть в нашей Конституции. В США ограничены избирательные права для негров, избиратели должны иметь 21 год от роду, избираемые должны иметь не меньше 25 лет от роду. Лишены избирательных прав военнослужащие армии и флота, лишено избирательных прав население колоний, лишены избирательных прав лица, получающие пособие по бедности, учащиеся.

В то же время буржуазия день ото дня урезывает даже формальные, бумажные права трудящихся.

С этой точки зрения, движение народного фронта в ряде стран за сохранение демократических свобод и прав имеет особое значение.

Я не говорю уже о фашистской Германии, которая одним росчерком пера ликвидировала демократические свободы и превратила свою страну в казарму, установив режим крепостного права для трудящихся. Когда думаешь о фашистской Германии, то вспоминаешь недоброе старое время. Режим фашистской Германии очень напоминает аракчеевщину, где единственным правом является право силы.

Чем мрачнее сгущаются тучи политической и социальной реакции на Западе, тем ярче выглядит расцвет советского демократизма у нас, в СССР. Растет активность наших советов, их депутатов и других наших массовых организаций, нашей печати, кооперации, комсомола, профсоюзов. Правом на участие в государственной жизни у нас пользуются все трудящиеся. У нас дело обстоит таким образом, что каждый трудящийся, вне зависимости от расы, национальности, от пола, от возраста, а лишь в зависимости от своих личных способностей, от своего личного труда, в зависимости от того, насколько он приносит пользу обществу, имеет возможность быстро выдвинуться и участвовать в управлении государством. У нас нет и не может быть пропасти между властью и народом, которая является принадлежностью буржуазных стран. У нас каждый может стать героем, популярным и известным всей стране деятелем. Об этом свидетельствует сам VIII С'езд. Разве не факт, товарищи, что лучшие стахановцы наших фабрик и заводов, наших колхозных полей, герои труда, которые показали всему миру образцы социалистической производительности труда, что эти самые стахановцы, люди еще неизвестные стране год тому назад, сейчас в качестве делегатов Чрезвычайного VIII С'езда Советов являются полноправными участниками высшего руководящего органа нашей страны, каким является хозяин нашей страны — С'езд Советов, и разрешают на нем такой вопрос, как принятие закона, определяющего основы общественного и государственного устройства нашей страны! **(Аплодисменты).**

Товарищ Сталин совершенно правильно указал на то, что всеобщее избирательное право означает усиление всей нашей работы по агитации и организации масс, ибо если мы не хотим, чтобы в советы прошли враги народа, если мы не хотим, чтобы в советы прошли люди негодные, мы, диктатура пролетариата, трудящиеся массы нашей страны, имеем в руках все необходимые рычаги агитации и организации, чтобы предотвратить возможность появления в советах врагов Конституции не административными мерами, а на основе *агитации и организации масс. Это — свидетельство* укрепления диктатуры пролетариата в нашей стране, которая имеет теперь возможность осуществить государ*ственное руководство обществом мерами* более гибкими, а следовательно более сильными.

Право на образование и на труд—величайшее завоевание социализма.

Я хочу коснуться также статьи 121, которая гласит о праве граждан СССР на образование. Известно, что в странах капитала среди окончивших высшие учебные заведения, среди окончивших средние учебные заведения царит безработица, несмотря на то, что контингент и сеть учебных заведений из года в год сокращается. Например, в фашистской Германии число учащихся в высших учебных заведениях в 1913—14 г. составляло 104 тыс. чел., в 1932—33 г. — 128 тыс. чел., а в 1934—35 г. оно сократилось до 89 тыс. чел.

Для трудовой интеллигенции в капиталистических странах уделом значительной части ее после окончания высших учебных заведений является безработица, необеспеченность, неуверенность в завтрашнем дне. Отсюда рост самоубийств, отсюда пессимизм в настроениях значительной части этой трудовой интеллигенции, которая не может найти работу. В Америке девятая часть детей не имеет полного школьного сезона. В Польше бюджеты на школу сократились с 1929—30 г. почти в полтора раза. Зато растут военные расходы, растут расходы на производство средств и орудий истребления.

У нас, в СССР,—расцвет культуры, расцвет народного образования. В 1914 году у нас в высших учебных заведениях обучалось 124.000 человек, сейчас—529.000. В техникумах в 1936 году обучалось 844.000 человек. В начальных и средних школах царской России училось 7 с половиной миллионов человек. Сейчас учится 28 млн человек.

В буржуазных странах, на основе загнивания капитализма, идет упадок культуры, упадок цивилизации. Самым ярким выражением этого разрушения и разложения цивилизации является политика германского фашизма, который сжигает на кострах произведения лучших мыслителей человечества, олицетворяет дикость, варварство и возврат к средневековью, попирает сапогом культуру и цивилизацию.

У нас, в СССР, — невиданный расцвет культуры и образования.

Товарищи, если мы еще имеем культурное отставание в целом ряде областей, если мы еще не совсем довольны тем, как обстоит дело с культурной работой, если мы не совсем удовлетворены качеством работы наших школ, качеством подготовки *наших специалистов, то это есть наследие* старого прошлого, которое мы изживем, несомненно, на очень коротком историческом отрезке времени. Об этом говорят хотя бы *большевистские темпы строительства* новых школ.

Буржуазия дает рабочему классу образование лишь постольку, поскольку это *образование необходимо, чтобы люди не* ломали машин и чтобы легче было выжимать из них прибавочную стоимость, но не более того.

У нас, где труд есть дело чести, доблести, славы и геройства, в свободном обществе свободных тружеников, где идет быстрыми шагами стирание грани между *классами,* — *право на образование,* на пользование благами культуры и цивилизации является неот'емлемой принадлежностью каждого гражданина.

Нашей конечной целью, товарищи, является коммунизм, а мы знаем, что коммунизм означает величайший расцвет производительности труда, означает бесклассовое общество, не знающее эксплоатации, не знающее кризисов, где труд является счастьем, является потребностью, — общество, где ликвидирована противоположность между умственным и физическим трудом.

И стахановское движение, это великое движение современности, в котором, как говорит товарищ Сталин, заложены зерна коммунизма, основано на развивающемся у нас процессе ликвидации противоположности между умственным и физическим трудом, которая окончательно уничтожится в будущем коммунистическом обществе.

Товарищ Сталин говорил о том, что стахановцы, которые представляют собой наиболее передовую и культурную часть рабочего класса, которые учатся и работают над собой, повышают свою квалификацию и культурный уровень, — они все больше подходят к культурному и техническому уровню инженерно-технических работников.

Разве такая задача, разве такая постановка вопроса мыслима в буржуазном обществе, где образование ценится постольку, поскольку грамотный рабочий может легче давать прибыль капиталисту?

Разве есть какое-либо сходство в положении у них и у нас?!

У нас во всех уголках нашей страны, во всех национальных республиках, во всех краях и областях нашего Советского Союза быстро растет новая культура, вырастают замечательные таланты.

Мы критикуем, и справедливо, наших литераторов, писателей, беллетристов за то, что они мало дают продукции и не всегда хорошего качества. А если сопоставить рост нашей литературы с состоянием литературы в капиталистических странах, то преимущества нашей литературы выступят со всей яркостью и полнотой. Все меньше и меньше становится там талантливых произведений, литература забита уголовными и детективными романами, чтивом для одурманивания сознания трудящихся масс. Только отдельными блестками пробиваются там талантливые произведения, которые говорят правду о капиталистическом обществе, о положении трудящихся. Такие произведения изредка появляются и там, как бы ни желала буржуазия спрятать их.

Вы, товарищи, наверное, видели фильм Чарли Чаплина, который называется «Новые времена». Там показан кусок действительной правды о капиталистических порядках. Хотя это и комедия, но на самом *деле ее содержание глубоко трагично.* Чарли Чаплин, главный герой картины, представляет раба машины, раба конвейера. Конвейер лущит в нем человека, одурманивает его. *Вы помните, как главный герой* фильма, рабочий, который подвинчивает на конвейере гайки, так одурманен этим конвейером, что начинает у каждого прохожего подвинчивать «гайки» гаечным ключом и, наконец, сходит с ума. Как бы ни был нам чужд идеал этого рабочего — удаление от этого мира и анархическое одиночество вместо борьбы с ним, он показывает долю правды о том, как чувствуют себя трудящиеся массы при капиталистических порядках. Герой фильма, чтобы получить работу, старается нарочно попасть в тюрьму. Это ему не всегда удается. Если так чувствует себя «средний» гражданин такой страны, как Америка, то что же говорить о такой стране, как фашистская Германия?!

Недавно в Ленинграде мы об'явили конкурс на лучшее литературное произведение. Не прошло 3—4 месяцев, как мы получили 7.000 рассказов и повестей, написанных самими рабочими. В какой другой стране это возможно? **(Аплодисменты).**

Если говорить о нашем подрастающем поколении, то это буквально такая тема, о которой в стихах хочется говорить. Какими прямыми, смелыми глазами смотрят на мир наши ребята!

Для них завоевана открытая дорога в будущее. Какими прекрасными людьми будут наши дети, когда они станут взрослыми! Мы убеждены в том, что они честно завершат работу, которую проводит старшее поколение. **(Аплодисменты).**

Вывод, который напрашивается из рассмотрения 134 и 121 статьи, каждая из которых представляет собою огромный кусок социализма и имеет важное значение в нашей работе, состоит в том, что не буржуазным демократам трактовать и говорить о том, в чем они мало смыслят. Не трухлявым буржуазным и мелкобуржуазным демократам, которые не сумели ни в одном государстве отстоять от наступления буржуазии ни фактических, ни формальных прав трудящихся, судить нашу Конституцию. Разве история развития этой буржуаз*ной демократии не показала,* что во всех тех случаях, когда речь шла о защите народа от наступления фашизма, от наступления буржуазии, мелкобуржуазные демократы становились на колени, лизали сапоги у своего хозяина и сами лезли в пасть к щукам и акулам империализма, как Карась-идеалист в известной сказке Щедрина. Разве не факт, что эта трухлявая демократия не смогла отстоять против фашизма даже тех урезанных прав, которые записаны в буржуазных конституциях?! Разве эта «демократия» может быть для нас примером и разве может быть речь о том, что наша советская демократия приближается к буржуазной демократии?!

Наоборот, буржуазия постепенно отбирает остатки прав трудящихся. Наша Конституция не может быть похожа на буржуазные конституции. Она в миллионы раз выше любой буржуазной конституции. **(Аплодисменты).** Передовые люди рабочего класса и интеллигенции в буржуазных странах ясно понимают, что наша Конституция является программой для трудящихся. Они понимают, что Союз Советских Социалистических Республик является единственным надежным оплотом мира, цивилизации и культуры. И если те, которые критикуют нас и сомневаются в наших успехах и достижениях, если эти люди не окончательно потеряли честь и совесть, если они не окончательно развращены продажностью и пресмыканием перед капиталистами, то вывод для них из нашей Конституции должен быть один—**пусть идут на выучку к социализму!** Пусть поучатся у нас, как нужно бороться за права трудящихся. **(Аплодисменты).**

Равные права для всех граждан, такое великое право, утвержденное нашей Конституцией, как право на труд, которое издавна представляло собой мечту лучших людей человечества, о котором могли только мечтать Оуэн и Фурье, конечно, невозможно осуществить в рамках капиталистического строя. Осуществить право на труд в условиях капитализма было фантастикой, пустой утопией. Только у нас стало возможным осуществить право на труд, ибо в нашей стране победил социализм, нет кризисов и безработицы, нет эксплоатации человека человеком.

Тем большее значение приобретают демократические свободы и права всех граждан у нас, когда фашизм отнимает последние остатки демократических свобод и прав у своих трудящихся, унижает человеческое достоинство и разлагает общество своих стран. На фоне расцвета советского демократизма тем омерзительнее и позорнее глумление фашизма над правами народа, над свободой и демократией. Фашизм провозглашает человеконенавистничество и варварство принципом своей политики. Он вытаскивает из-под полы такие «идеи», которые еще не так давно не могли гулять по свету без риска преследования. Он не ограничивается ролью палача и душителя своего народа, а берет на себя роль международного жандарма, подрядчика по поставке политической и социальной реакции во все страны. Фашизм захватил Абиссинию, терзает братский испанский народ, фашизм клевещет и готовит поход на великий народ Советского Союза. Его идеологический «багаж» не нов для нас. Если говорить о его проповеди зоологической расовой ненависти и войны, то он ничем не ушел вперед от Дубровиных и Пуришкевичей—матерых обер-мастеров черносотенства. Это нам памятно.

Фашизм целиком отстраняет от участия в общественно-политической жизни целую половину человеческого рода — женщин. Мы уже *забыли о тех временах, когда отношения к женщине* устанавливались по Домострою. Фашизм лишает женщину всех прав, предоставляя ей лишь одно право—кухня, церковь, дети и наряды, право быть орудием деторождения и «услаждения и отдыха» мужчины-«воина». Фашизм трактует о том, что допущение женщин к

ОКОНЧАНИЕ СМ. НА 6-й СТР.

ЧРЕЗВЫЧАЙНЫЙ VIII ВСЕСОЮЗНЫЙ С'ЕЗД СОВЕТОВ

ПРЕНИЯ ПО ДОКЛАДУ ТОВ. И. В. СТАЛИНА О ПРОЕКТЕ КОНСТИТУЦИИ СОЮЗА ССР

ОКОНЧАНИЕ РЕЧИ тов. А. А. ЖДАНОВА

политике представляет из себя величайшую ошибку.

Беспримерное унижение женщины фашизмом, превращение женщин только в орудие деторождения, отрицание прав женщин на участие в общественной и государственной работе представляет собой отвратительную, гнусную и циничную картину. От нее явственно отдает запахом конюшни.

Нет таких сил, которые могли бы потушить светоч коммунизма.

Обманувши свой народ, запутавшись во внутренних противоречиях, фашизм ищет выход в крестовых походах против коммунизма, в проповеди оголтелого шовинизма и антисемитизма. Не случайно фашизм об'единился в своей гнусной борьбе против трудящихся Советского Союза с самыми заклятыми врагами советского народа, — с троцкистско-зиновьевской бандой, бандой шпионов, диверсантов и вредителей, которые посягали на жизнь наших вождей, которые убили нашего незабвенного руководителя ленинградских большевиков и пролетариев — Сергея Мироновича Кирова, которые убивали рабочих-стахановцев, которые пытались разрушать нашу промышленность, подготовляя реставрацию капитализма. Осиные гнезда троцкистов и зиновьевцев, предателей советской родины и агентов фашизма, мы должны выкорчевать и уничтожить до тла. **(Аплодисменты).**

Товарищи, ленинградские рабочие и крестьяне, как и все трудящиеся, зорко следят за происками фашизма и за военными приготовлениями фашистских государств. Географическое положение Ленинграда хорошо известно всем трудящимся нашего Советского Союза. Ленинград является передовым форпостом нашей социалистической страны на ее северо-западных границах. Сидя у «окна» в Европу и наблюдая, что за этим окном делается, мы видим, что из-за этого окна все громче и громче до нас доносится звериный вой и щелканье зубов фашизма, который готовит войну против Советского Союза.

Как известно, по Ленинградской области проходит граница СССР с Финляндией, Эстонией и Латвией, странами, с народами которых СССР находится в нормальных мирных отношениях. И если в некоторых из этих маленьких стран, как, например, в Финляндии, под влиянием больших авантюристов разжигаются чувства вражды к СССР и делаются приготовления для того, чтобы предоставить территорию своих стран для агрессивных действий со стороны фашистских держав, то от этого дела в конечном счете могут проиграть только эти страны. Не стоит маленьким странам ввязываться в большие авантюры. И если фашизм осмелится искать военного счастья на северо-западных границах Советского Союза, то мы, поставив на службу обороны всю технику, которой располагает промышленный Ленинград, нанесем ему под руководством железного полководца армии страны Советов тов. Ворошилова такой удар, чтобы враг уже никогда не захотел Ленинграда. **(Бурные аплодисменты).**

Товарищи, новая Конституция налагает на всех нас очень большие обязанности. Она налагает на нас обязанности всячески совершенствовать и укреплять советский аппарат и его авторитет, что в условиях всеобщего избирательного права приобретает особое значение. На основе тех великих завоеваний, которые записаны в проекте сталинской Конституции, мы будем двигать вперед технику, мы будем развивать стахановское движение с тем, чтобы переводить работу целых заводов, фабрик и колхозов на стахановские рельсы. Ленинградская область имеет отставание и крупные недостатки на ряде таких важных участков, как лес, животноводство, капитальное строительство и культурная работа, над устранением которых нам нужно долго и упорно работать.

Те завоевания, которые у нас есть, являются средством и условием для еще больших завоеваний. Сейчас пойдет еще более бурный расцвет производительных *сил, техники и культуры в нашей стране.* От победы социализма, ныне закрепленной законом, пойдет движение вперед, к построению коммунистического общества.

Зерна коммунизма, содержащиеся в стахановском движении, тот факт, что труд у нас из дела *зазорного, из повинности, из* тягости, которой он является в капиталистическом обществе, все более превращается в потребность; тот факт, что идет быстрыми шагами уничтожение противоположности между городом и деревней, между умственным и физическим трудом,— свидетельство того, что эта высшая фаза коммунизма будет достигнута так же, как был завоеван социализм, низшая фаза коммунистического общества.

Порукой тому, что коммунистическое общество будет добыто и завоевано нами, является могучая поступь нашего великого народа, укрепление диктатуры пролетариата, — является поддержка, которую оказывают нам трудящиеся всего мира.

Порукой тому, что коммунизм будет построен, является гениальное, мудрое руководство нашей партии и нашего вождя товарища Сталина. **(Бурные аплодисменты).**

Я думаю, товарищи, что мы, наше поколение, доживем до счастливого дня, когда *товарищ Сталин будет подводить итоги* победного построения уже высшей стадии коммунистического общества. **(Бурные аплодисменты, крики «ура», овации).**

Товарищи, древний мыслитель и ученый Архимед мечтал о том, как найти такую *точку опоры, которая помогла бы ему* перевернуть мир. Мы нашли такую точку опоры, которая помогла нам одну шестую часть земного шара повернуть на путь социализма. Этой точкой опоры является диктатура пролетариата, власть советов, руководство большевистской партии.

Наш путь открыт для всех народов. Если мы отстояли социализм от всех врагов, то нет таких сил в мире, которые могли бы потушить светоч коммунизма, зажженный в миллионах сердец и умов трудящихся гением Ленина и Сталина.

(Все делегаты и члены президиума встают и бурной овацией, криками «ура» и аплодисментами провожают товарища Жданова с трибуны).

РЕЧЬ тов. И. Н. ПИВОВАРОВА

Председатель Северокавказского краевого *исполнительного комитета*

Товарищи! Мы наше первое слово, слово трудящихся Северного Кавказа, обращаем к великому творцу новой советской Конституции, нашему любимому, родному товарищу Сталину. **(Аплодисменты).**

Трудящиеся нашего многонационального края, обсуждая проект сталинской Конституции на собраниях и с'ездах советов, единодушно одобряя его, с гордостью и радостью отмечают огромные успехи строительства социализма в Советском Союзе.

Наш Северокавказский край пришел к Чрезвычайному VIII С'езду Советов с огромными победами. В прошлом колония царизма, Северокавказский край представляет собой ныне цветущий край. В состав его входит Дагестанская республика и пять автономных областей, из которых Кабардино-Балкария, Чечено-Ингушетия и Северная Осетия по новой Конституции превращаются в автономные социалистические республики.

Это—край советского терского казачества, край ставропольских колхозников, сыгравших крупнейшую роль в годы гражданской войны в буденновской и таманской армиях. **(Аплодисменты).**

Вот, товарищи, наиболее характерные цифры и факты, говорящие о победах нашего края. Промышленность края до революции имела 130 мелких промышленных предприятий с валовой продукцией 51 *млн руб.* Сейчас, в 1936 году, 1.270 фабрик и заводов дают продукции на 1.270 млн руб. В сельском хозяйстве до революции больше половины площади обрабатывалось вручную. Основными орудиями производства были соха и мотыга. Сейчас *на колхозных социалистических полях* работает 10½ тыс. тракторов, 3 тыс. комбайнов и одна тысяча грузовых машин. Грамотных среди русского населения было всего 20 проц., а среди горцев — лишь 3 проц. Сейчас обеспечено по всему краю всеобщее начальное обучение детей, *а в* Кабардино-Балкарии, Северной Осетии, во всех городах и в ряде русских районов введено обязательное 7-летнее обучение.

Укрепляются колхозы. Вот например, казачий колхоз станицы Николаевской им. Левандовского, кроме натуральной оплаты, получает в нынешнем году 10 руб. на трудодень. Десятки колхозных семей получают по 25 тыс. руб. дохода на хозяйство.

Терское казачество, отмечая растущую зажиточную жизнь, метко выразило это в своих песнях.

«Если к нам теперь, ребята,
В гости Сталина позвать,
Чтобы Сталину родному
Все богатства показать.
Показать бы, похвалиться
Нашей хваткой боевой.
Приезжай, товарищ Сталин,
Приезжай, отец родной!». **(Аплодисменты).**

Решением ЦК партии и правительства начала осуществляться заветная мечта трудящихся Ставрополья — обводнение и орошение полей Ставрополья.

Растут замечательные кадры трактористов, комбайнеров, звеньевых и бригадиров, такие люди, как делегаты С'езда, комбайнеры Погорелов и Галина Михайлова, *давшие на комбайн до 1.200 га колосовых,* такие полеводы, как тов. Мисостишхова, орденоносец Кабардино-Балкарии, получившая 41,5 центн. пшеницы и 104 центн. кукурузы с га. Гучигов, делегат нашего С'езда, чеченец-комсомолец, давший на 2-м всесоюзном с'езде колхозников-ударников обязательство товарищу Сталину вырастить 100 центн. кукурузы с га, выполнил это обязательство, дав 105 центн. с га. **(Аплодисменты).**

И в области животноводства мы имеем прекрасных людей, давших исключительные показатели в выращивании и сохранении молодняка.

Трудящиеся Северного Кавказа заверяют наше рабоче-крестьянское правительство, нашу партию, товарищей Сталина, Молотова и Ворошилова, что рабочие и колхозники Северного Кавказа борются и работают над тем, чтобы давать во все боевые части нашей великой Красной Армии бесстрашную и смелую молодежь. Мы работаем над тем, чтобы 10-*я* Терско-Ставропольская казачья дивизия, организованная приказом тов. Ворошилова, в предстоящей войне, если ее нам навяжут, была в первых рядах нашей славной, непобедимой Красной Армии! **(Аплодисменты).**

Да здравствует наш вождь и учитель, творец новой советской Конституции, наш любимый и родной товарищ Сталин! **(Аплодисменты).**

ВСЕ РЕЧИ ПЕЧАТАЮТСЯ ПО СОКРАЩЕННОЙ СТЕНОГРАММЕ

РЕЧЬ тов. А. Н. ТОЛСТОГО

Писатель (Ленинград)

Товарищи! Делегаты С'езда, всходя на эту трибуну, иллюстрируют текст нашей Конституции живыми примерами. Они раздвигают строки ее текста, сжатого до лаконичности формулы, и сквозь строки сквозит цветущее лицо нашей замечательной страны.

С каким волнением, ожиданием, завистью, надеждой обращены к нам миллионы глаз оттуда, из-за рубежа. Я недавно вернулся из заграничной поездки. Я это видел и слышал.

Наша жизнь, наша страна — в центре внимания всех угнетаемых и эксплоатируемых. А это—подавляющее число человечества, и это число увеличивается, как увеличиваются осколки каждой, когда рушится здание. Нас хотят знать, — кто мы, каков наш моральный облик, как мы живем, работаем, развлекаемся, воспитываем детей, любим наших девушек. Нужно понять, что мы, люди советской страны, наполовину не реальным для людей буржуазного Запада, потому что мы создаем вещи, дела и жизнь такую, какую за рубежами видят только во сне, да и то часто опасаются иметь даже и во сне вредные мысли.

Наш народ своими руками, лишениями, своей кровью, творчеством, с которого были сорваны оковы эксплоатации, создал еще невиданную на земле жизнь. Он в разгаре великих битв поднял на щит великого вождя, потому что народ достоин своего вождя.

Здесь мы подводим итоги трудам и творчеству долгих и трудных лет, здесь создана и на стальном монолите утверждена последняя ступень к коммунизму.

Речь товарища Сталина на этом С'езде, выступления делегатов, рапортующих о достижениях и быстро растущем богатстве страны, самый факт С'езда для принятия Конституции, как весенний гром, проносится от края до края по всему миру.

Нас жадно хотят знать, товарищи. Мы *сами хотим знать самих себя, потому что* мы молоды, и, чорт с ней, если у кого на голове лысина, — все равно мы молоды! **(Смех, веселое оживление в зале).**

Мы хотим знать себя, и еще больше нас хочет знать весь мир, потому что в нас хотят видеть пример мужества, воли, ума, одаренности, полнокровия, оптимизма. Сколько раз за границей я видел на себе завистливый взгляд, сколько раз я слышал вздох: «Э-хе-хе, счастливые вы, русские!»

Знают ли нас там, за рубежами? Нет!

«Скажите, правду рассказывают, что у вас, в России, все женщины ходят в однообразной форме? Ведь у вас равенство...»

Или:

«А что, скажите, в России пиво варят?» **(Общий смех всего зала).**

«Варят пиво».

«Кто же имеет возможность его пить? Наверное, только комиссары?» **(Общий смех).**

Нас очень мало знают, товарищи.

Представление о нас приблизительно по роману «Голый год» Пильняка. Незнание нас увеличивается громогласной ложью фашистских газет и газет, подкупленных фашистами. На незнании нас фашизм играет, фашизму это на-руку, в темной воде незнания нас фашизм ловит крупных осетров.

Здесь я подхожу к прямым задачам литературы. Так же, как текст Конституции запечатлел и оформил весь творческий *путь революции, так же точно советская* литература должна запечатлеть в архитектонически законченных образах и художественных композициях романов, пьес и поэм лицо страны, — новое, сильное, молодое, которое, как я уже упомянул, сквозит пышной картиной сквозь строки Конституции, которое прет на первый план мировой жизни, наперекор карканью фашистского воронья.

Могу ли я так же, как остальные товарищи делегаты, с чувством удовлетворения, подняв перед этой трибуной плоды земли, плоды труда, рапортовать о наших достижениях?

Нет, с литературой у нас обстоит несколько хуже, чем, скажем, с хлопководческими колхозами Узбекистана. **(Веселое оживление в зале).**

Литература иногда иноходью, а где и пешечком поспевает за ураганным ходом нашей страны.

Но вот, вы скажете, затянул волынку... **(Смех).** На празднике, да со святыми упокой... **(Смех).** Нет, товарищи, я не намерен тянуть волынку. Пусть моя речь прозвучит, несмотря ни на что, словами высокого оптимизма и гордости. Наше искусство, литература слагают песни о новом человеке социалистического мира, о нашей родине, создавшей великую хартию условий человеческого счастья. Имена всех вас, товарищи, будут записаны в историю, имена делегатов, голосовавших за Конституцию СССР. Советская литература полна *решимости и воли сделать нашу литературу* великим искусством трудящегося человечества.

По почему мы еще отстаем от намеченной цели? Во-первых, потому, что мы, литераторы и поэты, должны перестроить самую природу нашего искусства. Наша дореволюционная литература (как и литература Запада) строилась на классовых противоречиях. По преимуществу это была оппозиционная (против существовавшего строя) литература. Она доказывала от обратного, она показывала или отрицательного героя, или человека, замученного социальным или политическим строем.

Мы строим литературу бесклассового общества близкого будущего. Мы оформляем тип положительного героя, мы расчищаем *давно забытые и заваленные мусором* тысячелетий истоки искусства — народное творчество — гимн солнцу и жизни.

Все это—дело сложное и ответственное. И часто видишь: вылезет молодой писатель на первое место с талантливой книжкой, его сразу произвели в Бальзаки, а опыта писать, как Бальзак, у него нет. Он мучается и его мучают. **(Смех).** Критики кричат: «Человек-то не хочет работать, залез славой».

Чтобы написать музыкальную симфонию, нужно учиться музыке десять лет. Чтобы овладеть искусством романа или драмы, нужен для талантливого человека большой срок. Дайте срок нашим талантам, не торопитесь безнадежно махать рукой на писателя, замолчавшего на какой-то срок. Пусть его на здоровье учится. Другой в это время выпускает новую книжку. Качество нашей литературы не может не быть высоким,— в этом порукой наша Конституция,—и самым высоким в мире. Хуже всего писателя торопить. Писателя нужно поставить в условия борьбы за свое художественное существование. Я думаю, нужно, чтобы наши журналы стали центрами борьбы примыкающих к ним творческих течений, борьбы за высоты искусства.

Нужно покончить с тем, теперь, к счастью, более редко встречающимся явлением, *когда писатель написал серенький* роман, в котором не к чему придраться, отнес его в издательство, там увидели, что ничего предосудительного в романе нет, книжку издали, читатель ничего, кроме отсутствия в книжке предосудительного, не прочел, а об искусстве все, кроме читателя, об искусстве-то и забыли.

Писатель должен быть поставлен лицом к лицу с читателем, должен всецело, всем своим художественным существованием зависеть от нашего замечательного, умного, требовательного, культурно растущего, единственного в мире читателя.

Все это я говорю с некоторым опозданием. Все это уже делается. Я лишь хочу, чтобы нетерпение миллионов наших читателей передалось таким благополучным учреждениям, как, например, Союз писателей. Обслуживать бытовую сторону писателей нужно, и это очень хорошо, но еще лучше немедленно, без раскачивания, заняться строительством творческих условий для нашей литературы, реконструировать журналы, созывать читательские конференции, производить регистрацию библиотек, накапливать материалы читательских отзывов и т. д. Все это делается, мы знаем, но все это надо начать делать по широкому плану, с шириной и размахом, не отстающими от ширины и размаха нашей жизни.

Товарищи, советская литература уже много дала. Мы так быстро шагаем вперед, что нам некогда вспоминать. Сейчас перед советской литературой задачи несравненно более трудные и огромные, — вырос наш читатель, и выросла необходимость в нашем художественном представительстве во всем мире. Мы, писатели, справимся с этой задачей. Мы не только справимся, но и шагнем, и скорее, чем это думают, в новые, неизведанные области творчества. Мы, писатели, — плоть от плоти, кровь от крови нашей великой страны. Ругать нас неплохо, но еще лучше надеяться на нас.

Не выдадим!

Да здравствует наш народ, великий творец жизни!

Да здравствует наш вождь товарищ Сталин!

Да здравствует советская литература! **(Продолжительные аплодисменты).**

ДЕЛЕГАТЫ В ТЕАТРАХ СТОЛИЦЫ

Вчера делегаты Чрезвычайного VIII Всесоюзного С'езда Советов посетили театры Москвы.

В театре им. Вахтангова делегаты присутствовали на спектакле «Много шума из ничего» Шекспира.

Празднично *украшенный зал переполнен.* В правительственной ложе—товарищи Л. М. Каганович, Я. А. Яковлев, В. А. Балицкий, И. Э. Якир.

От имени работников театра присутствовавших приветствовала директор театра тов. *Е. Н. Ванеева.*

В Большом театре для делегатов шла опера «Тихий Дон». Среди делегатов присутствовали товарищи Эйхе, Грядинский, Блюхер и др.

После 5-й картины на сцену вышли все участники спектакля. С приветственным словом к делегатам обратился заслуженный артист республики М. О. Рейзен. Когда он упомянул имя гениального творца новой Конституции, весь зал ответил бурной овацией и приветственными возгласами в *честь товарища Сталина.* В заключение зрители и артисты в сопровождении оркестра исполнили «Интернационал».

В Московском Художественном академическом театре им. Горького вчера делегаты смотрели «Горячее сердце» Островского. *Перед началом спектакля с приветственным* словом выступил руководитель театра народный артист СССР В. И. Немирович-Данченко.

Днем делегаты присутствовали на представлении в Московском госцирке.

Приветствие украинского народа

РЕЧЬ тов. К. Г. ПЕТРОВА

Рахимбаев. Товарищи, С'езд принял приветствовать делегация Украинской республики. **(Бурные аплодисменты, переходящие в овацию, крики «ура»).** Слово имеет тов. Петров, один из инициаторов стахановского движения—донбассовец. **(Аплодисменты).**

Петров. Товарищи, от горняков, металлургов, машиностроителей, железнодорожников и всех трудящихся городов и сел Донецкой области, родины великого стахановского движения, и от нашей цветущей Советской Украины делегатам Чрезвычайного VIII С'езда Советов, *нашему отцу, другу,* вождю народов, творцу счастливой, веселой, зажиточной жизни, создателю нашей Конституции—дорогому, великому Сталину донбассовский горячий привет! **(Делегация кричит «ура». Овация всего зала, долго не смолкающее «ура»).**

Когда Вы, товарищ Сталин, докладывали Чрезвычайному VIII С'езду Советов о проекте новой Конституции, более двух миллионов трудящихся Донецкой области вместе со своими семьями внимательно слушали *каждое Ваше слово. Ваше слово,* товарищ Сталин, было, как и всегда, понятно, оно было теплым, оно говорило, как всегда, истинную правду. Ваше каждое слово вызывало у нас новый под'ем сил и энергии. Ваш доклад, товарищ Сталин, был голосом 170 миллионов трудящихся нашей социалистической родины. Вы, товарищ Сталин, своим докладом сказали то, что думает каждый трудящийся нашей великой страны.

Десятки миллионов трудящихся нашей великой родины с восторгом повторяют простые сталинские слова большевистской правды, которая живет в каждой строчке сталинской Конституции, в каждом слове сталинского доклада.

Гигантски выросла, товарищи, за эти годы индустриальная мощь Донбасса.

В тот день, когда утверждали старую Конституцию, в Донбассе работало 3 доменных печи, а теперь работает 28 **(аплодисменты);** тогда работало 8 мартеновских печей, а *теперь*—74. В 1936 г. *наш социалистический* Донбасс выплавит в 75 раз больше чугуна, чем в 1923 г. **(Аплодисменты).** Стали он даст в 38 раз больше по сравнению с 1923—1924 г.

Донбасс упорно работает над дальнейшим развитием стахановских методов работы для того, чтобы обеспечить выполнение почетной сталинской задачи — дать 250 тыс. тонн угля в сутки и полностью дать свою долю в выплавке 60 тыс. тонн стали в сутки. **(Аплодисменты).**

Этих успехов в *своем росте* и развитии Донбасс достиг потому, что нами руководит великая партия Ленина—Сталина, потому, что нами постоянно занимался и занимается великий товарищ Сталин. Мы имеем успехи и потому, товарищи, что большевистская *организация Донбасса создана* славными соратниками товарища Сталина—луганским слесарем Климентом Ефремовичем Ворошиловым **(аплодисменты),** юзовским рабочим Лазарем Моисеевичем Кагановичем **(аплодисменты)** и Станиславом Викентьевичем Косиором. **(Аплодисменты).**

Гигантский под'ем нашей страны вызывает бешеную злобу и ненависть к нам у наших врагов — фашистов и их агентов—троцкистов-зиновьевцев. Мы знаем замыслы этих врагов. Мы знаем, что они готовят нападение на нашу социалистическую родину. В ответ на это мы будем еще больше повышать революционную бдительность и крепить обороноспособность нашей страны. Троцкистско-зиновьевские гады, *подлые убийцы, вредители, шпионы,* диверсанты должны быть и будут без остатка уничтожены. **(Аплодисменты).**

Донбасс был, есть и будет передовым отрядом великой пролетарской армии, являлся, является и будет являться верным помощником партии в деле решения важнейших хозяйственных, политических, культурных и других задач, в деле защиты неприкосновенности границ нашей родины и уничтожения всех ее врагов. **(Аплодисменты).**

Да здравствует великая сталинская Конституция!

Да здравствует наша партия Ленина — Сталина!

Да здравствует наш вождь, учитель, отец и друг, наш родной, великий Сталин! **(Аплодисменты).**

Товарищу Сталину шахтерское донбассовское ура! **(Аплодисменты, возгласы «ура», «От рабочих Донбасса привет товарищу Сталину!»).**

РЕЧЬ тов. К. Е. ХИЖНЯКА

Задолго до Чрезвычайного VIII Всесоюзного С'езда Советов по нашей Днепропетровской области развернулось массовое соревнование между всеми трудящимися за право подписать стахановский рапорт побед Днепропетровщины Чрезвычайному Всесоюзному С'езду Советов.

С высокой трибуны этого С'езда мы заявляем, что рапорт, который мы привезли на С'езд, подписали 230 тысяч стахановцев нашей области — лучшие наши сталевары и прокатчики, доменщики и горняки, комбайнеры и трактористы, бригадиры и звеньевые, колхозники и колхозницы, с честью выполнившие свои обязательства к С'езду Советов.

В этом рапорте говорится о том, что колхозники нашей Днепропетровщины со своих социалистических полей сняли в этом году 280 млн пудов хлеба против 150 млн пудов в прошлом году. **(Аплодисменты).** На основе широко развернутого соревнования масс за сталинские 7—8 миллиардов пудов хлеба мы собрали в этом *году в среднем 82 пуда зерновых с га.* **(Аплодисменты).**

В этом году колхозы и совхозы Днепропетровщины сдали и продали государству 130 млн пудов хлеба. Такого большого количества хлеба наша область не сдавала никогда. **(Аплодисменты).**

В среднем по области колхозники получают по 6 кг хлеба и 2 рубля деньгами на трудодень. Валовой доход в этом году на колхозный двор составляет 2.500 руб. против 1.200 руб. в прошлом году.

В рапорте рассказывается о победах металлургов и горняков, о замечательной работе знатных людей области.

Мы превосходно знаем, что *всеми* этими победами мы обязаны нашей великой партии Ленина—Сталина, нашему родному отцу и учителю товарищу Сталину. Под солнцем сталинской Конституции трудящиеся нашей области будут и *дальше бороться, не щадя своих сил,* за укрепление и расцвет нашей могучей социалистической родины.

По первому зову рабоче-крестьянского правительства трудящиеся Днепропетровщины будут защищать границы нашей социалистической родины и раздавят гадов, которые попытаются сунуть свое свиное рыло в наш советский огород. **(Аплодисменты).**

Да здравствует сталинская Конституция!

Да здравствует наша родная коммунистическая партия!

Да здравствует наш родной, великий Сталин!

(Зал устраивает овацию. Под возгласы «ура» делегация передает в президиум 8 альбомов с подписями 230 тысяч трудящихся Днепропетровщины).

РЕЧЬ тов. И. К. МИКИТЕНКО

Товарищи делегаты Чрезвычайного VIII С'езда Советов! Трудящиеся столицы Украинской Советской Социалистической Республики поручили нашей делегации передать С'езду *и гениальному творцу основного* закона Союза Советских Социалистических Республик, великому другу и учителю народов нашей социалистической родины, вождю трудящихся всего мира, нашему родному Иосифу Виссарионовичу Сталину от всего сердца пламенный, полный любви и преданности привет! **(Аплодисменты, переходящие в овацию, все встают, раздаются крики «ура»).**

В Советском Союзе крепнет могучая, воспитанная великим Сталиным, дружба народов. На всех языках 170-миллионный советский народ поет радостную песню победившего социализма. Эта песня звучит как величественный гимн большевистской партии вдохновителю и организатору побед социализма товарищу Сталину. **(Бурные аплодисменты, возгласы: «Да здравствует великий Сталин!», «Ура!»).**

В Советском Союзе озаренная огнями социалистического строительства возродилась *солнечная Украина, восприняла* ее 30-миллионный народ. На Украине свободно и гордо звучит язык украинского народа. Высоко и ярко пылает огонь творческой мысли украинского народа, его культуры, науки, его народного искусства.

По инициативе товарища Сталина Киев стал столицей Советской Украины, и трудящиеся Киева сделали его достойным сталинской инициативы, достойным называться столицей славного украинского народа. Киев, который был крепостью колонизаторской политики царского правительства, удушения украинского народа, центром поповского черносотенного мракобесия, превращен теперь в достойную столицу Советской Украины — могучего, несокрушимого форпоста СССР на западе. **(Аплодисменты).**

От имени нашей делегации разрешите вручить альбом, отражающий рост нашей столицы, товарищу Сталину и другой альбом — главе советского правительства тов. Молотову. **(Под шумные аплодисменты передают альбомы в президиум).**

Мы знаем грабительские империалистические планы фашистских пиратов, мы знаем, какое место в этих планах занимает Украина. Но пусть помнят враги Советского Союза, что украинский народ готов могучей вооруженной рукой по первому зову большевистской партии и советского правительства, под командой любимого наркома обороны маршала Советского Союза, лучшего сына украинского народа Климента Ефремовича Ворошилова **(аплодисменты)** нанести такой удар любому ошалелому врагу, что от этого врага останется только мокрое место. **(Бурные аплодисменты).**

Вдохновляемый великим Сталиным, под руководством Центрального Комитета коммунистической партии большевиков Украины, во главе с тов. С. В. Косиором и тов. П. П. Постышевым и своего украинского советского правительства, во главе с тов. Г. И. Петровским и тов. П. П. Любченко, украинский народ идет от победы к победе, громя и беспощадно карая от'явленных врагов партии и народа, презренных и подлых убийц, агентов фашистских охранок, троцкистско-зиновьевских бандитов, националистов и прочих врагов народа.

Пусть *торжествует жизнь всех братских* народов нашей социалистической могучей и прекрасной родины, расцветшей под ясным солнцем сталинского гения! **(Аплодисменты).**

Хай живе, хай світить трудящим усіх країн могутньою зарею велика всенародна сталінська Конституція!

Хай живе наш рідний, великий Сталін! Слава Сталіну!

(Все делегаты встают, бурные аплодисменты, *крики «ура», «товарищу Сталину ура!» «Хай живе наш рідний і любимий Сталін, ура!» «Да здравствуют ближайшие соратники товарища Сталина, члены Политбюро ЦК нашей партии!»* Бурные аплодисменты, крики «ура»).

НА МАДРИДСКОМ ФРОНТЕ

СООБЩЕНИЯ ИСПАНСКОГО ВОЕННОГО МИНИСТЕРСТВА

ПАРИЖ, 30 ноября. (ТАСС). Как передают из Мадрида, в опубликованном вчера, в 21 час 50 мин. (0 ч. 50 мин. по московскому времени), официальном сообщении испанского военного министерства говорится, что в районе Аранжуеса правительственная артиллерия бомбардировала позиции мятежников.

В районе реки Мансанарес в конце второй половины дня мятежники пытались предпринять атаку, но были отброшены. Правительственными войсками захвачено много трофеев. Самолеты мятежников пытались утром совершить налет на столицу, но были обращены в бегство огнем правительственных зенитных батарей и действиями правительственной авиации.

ПАРИЖ, 30 ноября (ТАСС). Комитет обороны Мадрида опубликовал сегодня в полдень *сообщение, в котором говорится:*

«В секторе Посуэло де Аларкон мятежники предприняли жестокую контратаку, поддержанную двумя колоннами танков. После длительного боя, доказавшего высокую *боеспособность* республиканских войск, враг вынужден был отступить, понеся тяжелый урон. Часть танков мятежников уничтожена. Два танка германского производства остались в наших руках.

В секторе Каза дель Кампо республиканские войска во многих пунктах улучшили свои позиции.

На остальных участках фронта происходила артиллерийская перестрелка».

ПАРИЖ, 30 ноября. (ТАСС). По сообщению мадридского корреспондента Гавас, вчера на рассвете было замечено большое передвижение войск в лагере мятежников. Войска концентрировались на 32-м километре дороги из Боадилья (к западу от Мадрида). Там они разделились на две части: одна направилась к Умера, а другая — к Посуэло де Аларкон. Мятежники начали атаку, но были отброшены республиканскими дружинниками.

Была отбита также атака мятежников в районе эстремадурской дороги.

Мятежники вчера вечером предприняли также атаку в Монклоа, у Университетского городка, но и эта атака отражена.

ЛОНДОН, 30 ноября. (ТАСС). По сообщениям корреспондентов английской печати, на мадридском фронте вчера происходили стычки местного характера. В Университетском городке республиканцы вытеснили мятежников из ряда зданий. Положение мятежников в Университетском городке весьма ненадежное. Они окружены с трех сторон, и их единственная коммуникационная линия проходит через небольшой отрезок реки Мансанарес, недалеко от Французского моста. Республиканские войска несколько продвинулись также на дорогах, ведущих в Толедо, Карабанчель и Эстремадуру.

В сообщениях из Мадрида отмечается высокий уровень морального состояния республиканских войск. Одновременно печать приводит много сообщений об ослаблении сил генерала Франко.

Мадридский корреспондент «Дейли геральд» сообщает, что Франко потерял тысячи людей в безуспешных усилиях ворваться в Мадрид. Мятежники, взятые в плен республиканцами, показывают, что фашистские войска устали и недовольны. Угроза Франко окружить Мадрид, по мнению корреспондента, явно абсурдна, ибо если у него слишком мало сил для атаки на ограниченном фронте, то не может быть и речи об окружении Мадрида. Кроме того, действия республиканских отрядов в тылу мятежников вынуждают сейчас генерала Франко оттянуть некоторые части с мадридского фронта.

ПАРИЖ, 30 ноября. (ТАСС). По сообщению мадридского корреспондента агентства Гавас, 20 самолетов правительственной авиации вчера на различных участках мадридского фронта сбросили над линиями войск мятежников большое число листовок, призывающих рядовых солдат в войсках мятежников перейти на сторону республиканцев.

Поступают сведения о деморализации фашистских войск. Командование мятежников прибегает к террористическим мерам для поддержания дисциплины.

Воздушный налет на Аликанте

ЛОНДОН, 30 ноября. (ТАСС). Как сообщают из Испании, фашистские мятежники 28 ноября совершили ряд воздушных налетов на Аликанте. Некоторые бомбы упали в зону безопасности, указанную самими мятежниками: ряд нейтральных пароходов, включая английские, подвергался серьезной опасности.

По словам того же сообщения, убито два и ранено 24 человека. Подожжено нефтехранилище.

По сообщению корреспондента агентства Бритиш Юнайтед Пресс в Аликанте, испанские официальные лица заявляют, что самолеты, совершившие нападение, стартовали с двух кораблей, — по внешним признакам — иностранных. Один из этих кораблей находился на расстоянии 4½ *миль от берега, а другой — на расстоянии* 25 миль.

ПАРИЖ, 30 ноября. (ТАСС). В телеграмме из Аликанте «Тан» сообщает, что, по заявлению гражданского губернатора провинции, в результате воздушной бомбардировки города убит один человек и ранено семь. Между 19 часами вечера 28 ноября и 3 часами утра 29 ноября самолеты мятежников сбросили больше ста бомб. Два гидросамолета, участвовавшие в бомбардировке города, получали бензин и снаряды в открытом море на борту германского парохода, стоявшего на якоре между Санта-Пола и Гвардамар. Бомбардировка причинила городу большие убытки. Ущерб нанесен не военным сооружениям, а жилым домам.

Сегодня, 30 ноября, много горожан покинуло Аликанте, ища убежища в деревнях.

ВАЛЕНСИЯ, 29 ноября. (ТАСС). Все газеты печатают следующее сообщение:

«В связи со вчерашней бомбардировкой Аликанте нами получены сведения из авторитетного источника. Германский *корабль, находившийся 27 ноября* в порту Аликанте, произвел фотос'емку нефтескладов, которые на следующий день подверглись бомбардировке. Корабль был темнозеленого цвета, и на нем были изображены две буквы «Б. Л.». Во время стоянки корабля в порту на нем развевался германский фашистский флаг».

ДЕЙСТВИЯ ИНТЕРВЕНТОВ

БЕРЛИН, 30 ноября. (Соб. корр. «Правды»). Вся германская печать приводит на первых страницах подробные сообщения из Саламанки о вручении генералом Фаупелем, назначенным германским поверенным в делах при «правительстве» Франко, верительных грамот. Газеты подчеркивают, что после обмена речами, в которых отмечалась *«традиционная дружба»* между Германией и Испанией, состоялась «особо сердечная» личная беседа между Франко и Фаупелем.

Из осведомленных источников передают, что генерал Фаупель имеет специальную директиву высоких берлинских покровителей Франко—во что бы то ни стало добиться перелома в военной ситуации в Испании в пользу мятежников.

ВАЛЕНСИЯ, 29 ноября. (ТАСС). Как передает агентство Фабра, германский крейсер «Эмден» находится на пути в Испанию. Он сопровождает два парохода с грузом военного снаряжения, предназначенным для испанских фашистов. По словам агентства, на борту этих судов находятся немцы, направляющиеся в армию мятежников.

Как передает агентство, завод «Марина» в Пизе целиком работает на армию испанских мятежников. Каждую неделю завод отправляет им два самолета-истребителя и один бомбардировщик. Авиационный завод «Капрони» посылает на остров Майорку 85 самолетов в месяц.

ЛОНДОН, 29 ноября. (ТАСС). Сегодня из Ливерпуля в Испанию выезжают 80 ирландских фашистов, которые намерены вступить в войска генерала Франко. Один из фашистов заявил корреспонденту «Сэндей таймс», что ирландский фашистский батальон будет сражаться в качестве отдельной единицы под командованием генерала О'Дэффи, «подобно германскому отряду, сражающемуся в войсках Франко».

Обзор военных действий в Испании

Оборона Мадрида

Прошло уже более двадцати дней, как мятежники безуспешно пытаются захватить столицу Испанской республики.

В последние дни мятежники несколько раз предпринимали попытки расширить район, занимаемый ими на восточном берегу реки Мансанарес. 22 ноября до трех батальонов мятежников с 8 танками вели атаку в направлении площади Монклоа и на Паласете. 25 ноября они при поддержке артиллерии и 15 танков атаковали позиции правительственных войск в направлении тюрьмы Карсель Модело, находящейся на юго-восточной окраине Университетского городка. Атаки мятежников повторились 26 и 29 ноября.

Все эти атаки успешно отбиваются правительственными войсками, не только отбрасывающими мятежников в исходное положение, но и наносящими им серьезные потери. Например, 22 ноября артиллерия правительственных войск удачно произвела обстрел мятежников, силы которых — около двух батальонов — скопились в парке Каза дель Кампо. Во время контратаки 25 ноября было захвачено 3 танка мятежников, из них два итальянского, а один германского происхождения. Несколько танков было подбито и захвачено также и 26 ноября. Правительственные войска имели частичный успех на своем левом фланге у Мадрида, в районе Карабанчель Бако, где в результате контратак они отбросили мятежников с их позиций.

Почти вся иностранная печать указывает, что генерал Франко встретился с большими затруднениями, что его наступление на Мадрид не увенчалось успехом. Наступившие холода очень плохо отражаются на состоянии войск мятежников, особенно на марокканцах, которые плохо переносят холод. Вместе с военными неудачами это в большой степени влияет на моральное *состояние войск мятежников*, встретившихся с организованным сопротивлением республиканцев. Известны случаи перехода на сторону республиканцев отдельных групп марокканцев, сражающихся сейчас на стороне правительственных войск.

По сообщениям прессы, генерал Варела якобы ранен; ранен также и полковник Кастехон, а полковник Ягуэ отстранен от командования из-за плохих результатов последнего наступления.

Большое беспокойство среди мятежников вызвало наступление правительственных войск у Талаверы, в 112 километрах юго-западнее Мадрида. 24 ноября сильный правительственный отряд с артиллерией подошел к реке Тахо с юга и начал наступление на Талаверу. Это наступление было совершенно неожиданным для мятежников и застало врасплох находившиеся в этом районе фашистские войска.

Для того, чтобы отразить наступление правительственных войск у Талаверы, туда были спешно переброшены резервы с разных участков. Так, из-под Мадрида в район Талаверы было подвезено два воинских поезда, по автомобильной дороге оттуда же было переброшено несколько отрядов на автомобилях, из района Оропеса (западнее Талаверы) прибыла автоколонна с резервами в составе 15 машин.

Чтобы не пропустить правительственные войска на северный берег реки, мятежники были вынуждены уничтожить мост. Все же республиканский отряд около часа обстреливал своей артиллерией Талаверу и аэродром, на котором было повреждено два самолета. Для борьбы с отрядом правительственных войск мятежниками была применена авиация, 32 самолета, работая в две смены, беспрерывно бомбардировали наступавшие части республиканцев, а также ближайшие населенные пункты. *Всего самолетами было сброшено около* 400 бомб. Впрочем, правительственные войска не понесли существенных потерь.

Мятежникам удалось пока сохранить свои позиции у Талаверы, но это было сделано за *счет ослабления сил* под Мадридом, куда прежде подбрасывались резервы со всех других фронтов.

После некоторого перерыва в деятельности авиации снова возобновились воздушные *налеты на Мадрид. 25 ноября во второй* половине дня над городом появился 31 самолет мятежников, в том числе 20 истребителей. Но авиация мятежников была встречена правительственными самолетами. Самолеты мятежников не решились вступить в воздушный бой и поспешно ушли обратно. Несколько бомбардировщиков второпях сбросило бомбы, которые упали в расположение своих же войск. В этом воздушном налете у мятежников был сбит один самолет «Юнкерс», правительственная же авиация в полном порядке возвратилась на свой аэродром. Правительственная авиация в свою очередь произвела в этот день воздушный налет на аэродром мятежников в Талавере, где бомбардировала готовившиеся к вылету 4 самолета «Капрони». Вечером 28 ноября мятежная авиация совершила новый воздушный налет на Мадрид.

В последние дни мятежники пытались активизировать свои действия на других участках центрального фронта, главным образом в направлении Гвадалахары. 21 ноября мятежники направили артиллерийский огонь на г. Хадраке (45 км к северо-востоку от Гвадалахары), а 24 ноября пытались вести наступление на Когольюдо (37 км к северу от Гвадалахары). Все их атаки в этом районе не дали результатов. Так же безуспешно мятежники пытались наступать 24 ноября в районе к юго-западу от Гвадаррамы.

Таким образом, попытки мятежников продвинуться вперед на мадридском фронте остаются безрезультатными. Напротив, на ряде участков этого фронта правительственные войска взяли в свои руки инициативу.

Г. БЕРЕЗОВСКИЙ.

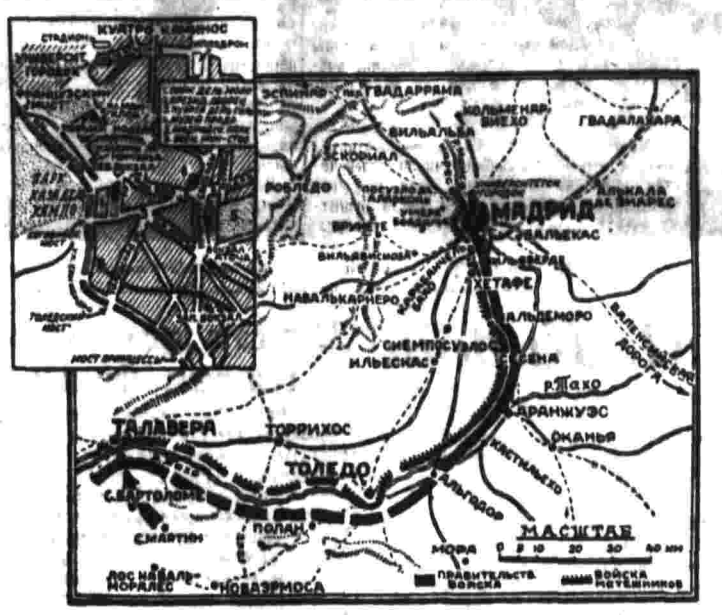

СОЛДАТЫ ФРАНКО ПЕРЕХОДЯТ НА СТОРОНУ РЕСПУБЛИКАНЦЕВ

БИЛЬБАО, 29 ноября. (Спец. корр. ТАСС). По сведениям, полученным с астурийского фронта, 469 уроженцев провинции Леон, мобилизованных мятежниками в армию, перешли на сторону правительственных войск. Мобилизованные организовали отряд и, вооружившись старыми револьверами и ножами, отправились в путь. Отряд дошел до горных районов, где был встречен постами республиканцев.

ГЕРМАНО-ЯПОНСКИЙ СГОВОР

РУЗВЕЛЬТ О КОЛЛЕКТИВНЫХ ДЕЙСТВИЯХ ПРОТИВ АГРЕССИИ

НЬЮ-ЙОРК, 29 ноября. (ТАСС). По словам газеты «Вашингтон пост», речь Рузвельта в Рио-де-Жанейро (столица Бразилии) указывает на то, что в связи с недавними переговорами между правительствами Германии, Японии и Италии «необходима новая ориентация панамериканской точки зрения».

Рузвельт, отмечает газета, вероятно, имеет информацию о том, что «некоторая *неназванная держава» рассчитывает на то*, чтобы захватить колонии на американском континенте. (Американская печать недавно отмечала усиление экспансии Германии, Италии и Японии в странах Латинской Америки).

«Президент Рузвельт,—продолжает «Вашингтон пост»,—в своей речи имеет в виду политику коллективных действий против агрессии. Лига наций должна приветствовать такую политику, и лишь агрессивные государства могут не доверять такой политике».

В статье о международном положении «Вашингтон пост» пишет:

«Спасение цивилизации и ответственность за это стали теперь делом народов и по эту сторону Атлантического океана. Большинство американцев понимает, что нельзя справиться с этим, занимая негативную позицию по отношению к событиям в Европе. Помощь, которую правительства Германии, Италии и Португалии оказывали сначала тайным образом, а сейчас открыто оказывают испанским мятежникам, *нарушает принципы международного права.* Муссолини и Гитлер заинтересованы в новой колонизации, в создании новых государств-вассалов. Это расширяет сферу влияния Берлина и Рима. Чехословакия может быть ближайшей жертвой давления со стороны фашистских государств. Германо-японское соглашение, направленное против Советского Союза, свидетельствует о том, что эти действия выходят за пределы Европы. Панамериканская конференция в Буэнос-Айресе созвана в связи с опасениями по поводу возможного распространения международного фашизма в странах Латинской Америки».

АНГЛИЙСКАЯ КРИТИКА ГЕРМАНО-ЯПОНСКОГО СОГЛАШЕНИЯ

(По телефону от лондонского корреспондента «Правды»)

ЛОНДОН, 30 ноября. «Дейли телеграф» выступает с критикой германо-японского соглашения.

«Подписанное соглашение между Германией и Японией,—указывает газета,—имело тот именно эффект, который можно было предвидеть с точностью. Советский Союз устами своих государственных деятелей, выступавших на С'езде Советов, заявляет, что он отвергает все утверждения об отсутствии секретных пунктов в японо-германском соглашении и отвечает на это соглашение усилением своей военной мощи... События истекшей недели показали, что кампания против идей едва ли является менее провокационной, чем *прямая* угроза войны. Миролюбивые нации не могут поэтому принять японо-германское предложение о присоединении к пакту».

По сведениям из английских источников, Риббентроп во время своего пребывания в Берлине заверил Гитлера, что он надеется на присоединение Англии к японо-германскому соглашению в течение ближайших двух месяцев. По этому поводу «Дейли телеграф» пишет:

«В Лондоне считают, что г-н Риббентроп не успел пробыть в Англии достаточно долгое время, чтобы строить какие-либо основательные расчеты по поводу намерений Великобритании. Нет ничего похожего на то, чтобы Великобритания каким бы то ни было образом присоединилась к новому германскому *шагу, который рассматривается* здесь как определенное препятствие для дела всеобщего мира».

И. Ерухимович.

КИТАЙСКИЕ ОТКЛИКИ

БЕЙПИН, 29 ноября. (ТАСС). Газета «Шицзежибао», комментируя заключение японо-германского соглашения, отмечает в передовой статье, что за день до подписания этого соглашения на советско-манчжурской границе произошел инцидент, и этот факт придает особое значение новому соглашению.

Газета указывает, что Советский Союз стремился предотвратить пограничные инциденты, но это стремление никогда не встречало поддержки со стороны Японии. Указывая, что Китай также затронут японо-германским соглашением, газета заканчивает статью требованием отвергнуть японское предложение о совместной японо-китайской борьбе против коммунизма и сообщить Японии, что Китай не желает вступать в союз ни с одной страной, а желает жить в мире со всеми странами.

Газета «Дагунбао» считает, что «японо-*германский союз будет просто несчастьем* как для Европы, так и для Дальнего Востока». Газета требует, чтобы Китай отверг японское предложение о заключении договора о совместной борьбе против коммунизма.

Итало-японское соглашение

ТОКИО, 29 ноября. (ТАСС). Агентство Домей Цусин, подтверждая сообщения печати о происходящих переговорах между Италией и Японией, пишет, что в переговорах уже достигнуто соглашение о том, что взаимное признание Италией Манчжоу-Го и Японией — аннексии Абиссинии будет произведено путем обмена нотами.

В связи с этим, продолжает агентство, ведется подготовка к реорганизации в генеральное консульство японской миссии в Аддис-Абебе и к открытию итальянских консульств в Манчжоу-Го.

С'ЕЗД «ОБЩЕСТВА ДРУЗЕЙ СССР В ЧЕХОСЛОВАКИИ»

ПРАГА, 30 ноября. (ТАСС). Вчера закончился третий с'езд «Общества друзей СССР в Чехословакии». На с'езде участвовало 300 делегатов, представляющих 400 местных групп общества с 40 тыс. членов.

Зал, где происходил с'езд, был украшен большим портретом товарища Сталина и транспарантами с лозунгами: «Да здравствует сталинская Конституция СССР», «Привет Красной Армии», «Прага—Париж—Москва — фронт всеобщего мира».

В прилегающих к залу заседания помещениях была размещена выставка, организованная группами молодежи «Общества друзей СССР». Выставка дала всестороннее освещение достижений СССР и деятельности друзей СССР во всем мире. Кроме того, особо была организована выставка советской литературы. Одновременно *состоялись художественные выступления* драматической труппы молодежи, посвященные советскому искусству.

Особые доклады были посвящены сталинской Конституции и мирной политике СССР.

—o—

ЛАЙДОНЕР О СОВЕТСКО-ЭСТОНСКИХ ОТНОШЕНИЯХ

ТАЛЛИН, 30 ноября. (ТАСС). Как сообщает эстонское телеграфное агентство, главнокомандующий эстонской армией генерал Лайдонер, выступая на с'езде земледельческой палаты с докладом о государственной обороне Эстонии и международном положении, остановился на отношениях между Эстонией и СССР. По этому вопросу генерал Лайдонер заявил:

— Эстония первая после мировой войны заключила мирный договор с СССР, и мы должны признать, что обе стороны строго соблюдали договор и будут его соблюдать и в будущем. Между обоими государствами установлено взаимное понимание. Наши отношения с СССР никогда не были лучшими, чем сейчас. Часто жалуются, что СССР вмешивается во внутренние дела других государств, но мы должны сказать, что у нас на этот счет нет основания жаловаться. Часто вы слышите или читаете в газетах, что СССР сильно увеличивает свои вооружения. Но это совершенно понятно, если вы подумаете, какие необ'ятные *пространства должен защищать СССР*,—ведь его границы простираются на несколько десятков тысяч километров.

У нас нет основания думать, что вооружения СССР направлены против нас. Наоборот, мы видим, что СССР хочет жить в мире с нами. СССР сейчас занят своим внутренним строительством, и поэтому я убежден, что он не замышляет войны ни против кого и меньше всего против Эстонии.

С'ЕЗД МИРА И ДРУЖБЫ С СССР В АНГЛИИ

ЛОНДОН, 30 ноября. (ТАСС). 28 и 29 ноября в Шеффильде происходил с'езд мира и дружбы с СССР. Для организации с'езда был создан комитет, председателем которого являлся лорд—мэр Шеффильда. Комитет пользовался поддержкой многих известных английских деятелей. В письме, извещавшем о предстоящем открытии с'езда, эти деятели заявили, что «в интересах сохранения мира во всем мире необходимо самое тесное сотрудничество между Англией и СССР на международной арене». На с'езде присутствовали и выступали многие видные общественные деятели и представители ученого мира.

Известный экономист Джордж Пэйш заявил в своей речи, что, по его убеждению, нынешний век будет веком СССР, который станет самой процветающей страной в мире. Известный юрист, член парламента Притт, говоря о проекте Конституции СССР, заявил, что новая советская Конституция воплощает великую политическую правду.

На митинге, состоявшемся в связи со с'ездом, с докладом о здравоохранении в СССР выступила доктор Саммерскил, отметившая прекрасную постановку здравоохранения в СССР и подчеркнувшая, что физическое развитие населения СССР является лучшим в мире. Ряд других ораторов отметил огромные достижения СССР в области народного хозяйства, народного просвещения и обороны.

СПУСК НОВОГО АВИАНОСЦА В ЯПОНИИ

ТОКИО, 29 ноября. (ТАСС). По сообщению агентства Домей Цусин, 29 ноября на морских верфях в Куре был спущен на воду новый японский авианосец «Цитосе». Водоизмещение нового авианосца—10 тысяч тонн, длина—176 метров, ширина—18,8 метра, скорость—20 узлов в час.

Авианосец был заложен в ноябре 1934 года.

Иностранная хроника

❋ Китайские власти Кантона заключили контракт с английской фирмой Малькольм на постройку водопровода в Кантоне и другой контракт — с английской фирмой «Дженераль электрик компани» на поставку и установку 64 троллейбусов.

❋ Заканчивается забастовка китайских текстильщиков на 7 фабриках японской фирмы «Найгай» в Шанхае. Требования *рабочих частично удовлетворены японскими* предпринимателями.

❋ Югославская полиция продолжает массовые аресты среди лиц, подозреваемых в коммунистической деятельности. В Белграде арестовано 66 студентов.

Ночной эфир

(По телеграфу от специального корреспондента «Правды»)

МАДРИД, 30 ноября. Вечером, когда немного притихает стрельба, когда после боя люди, завернувшись в солдатские одеяла, отдыхают у скупых кастильских огней, — вечером оживают невидимые испанские радиопросторы.

«Ночной эфир струит эфир». В эфире с берегов Гвадалквивира, из Севильи в девять часов несутся солдафонские остроты и грозные матюки генерала Кейпо де Льяно, пьяницы, наркомана, садиста и похабника.

Кейпо струит в эфир угрозы. Он напоминает генералу Миаха какие-то обиды тысяча девятьсот восьмого года, он обещает выпороть старика на конюшне, он смачно расписывает, как сотня марокканцев будет управляться с Маргаритой Нелькен.

Миаха ужинает в это время со своим начальником штаба полковником Рохо. Рохо оглушительно смеется, Миаха же, в отвращении стучит пальцами по радиоприемнику:

— Бандит! Ах, бандит!

В девять с половиной радио из Саламанки начинает шифрованную передачу для мадридского фашистского подполья. Мадридские станции заглушают, милиция и домовые комитеты делают в этот час обходы и обыски по квартирам, стараясь накрыть слушателей, вернее слухачей, из «пятой колонны».

В 10 часов республиканское Унионрадио передает военные сводки и политические новости. Обыкновенно в это же время кто-нибудь из министров или других республиканских политических деятелей произносит речь.

После десяти начинают соревноваться передатчики из Тетуана, Тенерифа и лиссабонский «Радиоклуб».

Тетуан передает марокканские завывания и пляски под барабан. На арабском языке *многословно об'является*, что Геринг-паша передал Франко-паше селям алейкум от шейха Гитлера и что марокканский полковник Магомет Ибн Омар был вчера приглашен к столу Варела-паши и что все правоверные должны оценить эту великую честь.

Тенериф угощает слушателей сборной солянкой самых бредовых известий. Даже остальные фашистские радио считают, что этой станции терять нечего. Из Тенерифа можно узнать, что президент Рузвельт провалился на выборах. Что британский посол растерзан республиканской милицией на улицах Картахены. И даже, что «Испанская фаланга», войдя в Мадрид, организовала раздачу молока детям, которых республиканцы морили голодом.

Португальский «Радиоклуб» обычно старается давать глубокий и прочувствованный анализ военного, политического и международного положения.

Например:

«Замедление в мадридской операции вовсе не есть замедление, а есть пауза, которая дает возможность национальным войскам подготовить все эффективные средства для нападения, а противнику—реорганизовать свои средства обороны».

Утверждение, что и говорить, серьезное. А вот другое:

«Марксистские лидеры стоят на своем и упорствуют в намерении защищать Мадрид в Мадриде».

Военный обозреватель «Радиоклуба» в корне не согласен с такой тактикой. По его мнению, защитники Мадрида должны оставить *город и драться с фашистской армией* в каком-нибудь, по договоренности с ней, другом месте. Посожалев об упрямстве «марксистских лидеров», докладчик приходит к признанию неизбежного факта:

«Вполне логично, что они обороняют столицу. В конце концов — это их долг».

Лучше всего — конечный вывод лиссабонского теоретика:

«Мадрид до сих пор не сдается. Военное дело — дело очень опасное и трудное. Мы в этом убеждаемся сейчас особенно ясно и четко».

Еще одно такое заявление — и нам придется обвинить португальское радио в подлучем эмпиризме...

Передатчик Бургоса начинает работать позже всех. Это орган самого верховного правителя, потому он напускает на себя солидность и серьезность. Ободренный приездом берлинского посла в генеральских *лампасах, диктор из Бургоса* начинает строгим голосом запугивать Англию:

«Япония и Германия уже покинули Лигу наций. Италия поддерживает с ней самые поверхностные отношения. Это — три фашистские державы, которые начали священную борьбу с коммунизмом. Несомненно, первой страной, которая от этого больше всего пострадает, будет Великобритания. Что останется от этого огромного колониального государства, если Япония утвердит свое превосходство в Азии, а Италия в Средиземном море!»

Представитель Франко в эфире предлагает Англии не ломаться и, пока не поздно, присоединиться к дружному блоку *Берлин — Токио — Рим* — Бургос. Бедная Англия, до чего ты дожила, кто тебе угрожает!

В этой передаче с четвертого ноября был введен особый раздел — «Последние часы Мадрида». Здесь сообщались порядок фашистского парада перед зданием военного министерства, имена капельмейстеров военных оркестров, разграничивались районы действия карательных отрядов «Испанской фаланги», излагался план переезда бургосских учреждений в мадридские здания.

После двадцати двух дней раздел переименован. Теперь он называется уже не «Последние часы», а «Последние дни Мадрида». Диктор об'являет:

«Глава государства высокопревосходительный сеньор генерал Франко указал, что предстоящее взятие Эскориала и его монастыря Сан Лоренцо, являющихся славным историческим и религиозным центром Испании, *будет равносильно взятию столицы*. Что касается Мадрида, то сеньор Франко не считает правильным овладение городом огнем и мечом и будет в этой операции избегать лишнего пролития крови».

Хорошие речи приятно слушать. Особенно, когда в это же время трехмоторные самолеты оратора сбрасывают зажигательные бомбы на частные дома, на лазареты столицы.

Грохот взрывов за окном заглушает передачу. Выключается городской ток, радиоаппарат умолкает. Мы так и не можем узнать всех человеколюбивых намерений генерала Франко.

МИХАИЛ КОЛЬЦОВ.

МЫ ВЕРНЕМСЯ, ЧТОБЫ РАССКАЗАТЬ О ПОБЕДЕ!

Письмо испанской делегации в ВЦСПС

Испанская делегация, приезжавшая в СССР на празднование XIX годовщины Великой социалистической революции, обратилась перед своим от'ездом из СССР с письмом к Всесоюзному Центральному Совету Профессиональных Союзов.

«Делегация уезжает из СССР, — говорится в письме, — глубоко тронутая стихийными проявлениями симпатий и любви со стороны всего народа. Для тех, кто борется на фронтах Испанской республики, не может быть лучшего стимула, чем солидарность народа, который уже сумел победить.

Наше чувство к вам еще сильнее оттого, что мы сами видели неописуемую активность и любовь к нам всех трудящихся, женщин и детей СССР, которые так внимательно следят за нашей борьбой, так глубоко разделяют нашу скорбь, так радуются нашим победам, так непоколебимо верят в торжество нашего дела».

Отмечая огромные достижения СССР во всех областях социалистического строительства, делегация дальше заявляет:

«Мы не можем покинуть СССР, не подчеркнув, какое неизгладимое впечатление произвела на нас армия Советского Союза, армия, которую нельзя сравнивать ни с одной из тех, какие нам приходилось когда-либо видеть, армия, равной которой нет ни в одной другой стране. Это армия, представляющая собой не военную касту, а вооруженный народ, который выступит против внешнего врага. Это армия для борьбы за мир, против империализма, вдохновляемого военными спекулянтами. Это армия, дисциплинированная и бодрая, армия рабочих и крестьян.

Мы уезжаем, увозя неизгладимо врезавшиеся нам в сердце воспоминания. Мы не знаем, когда и кто из нас сможет снова приехать в СССР, и хотим обратиться к молодому поколению СССР, которое проявило к нам столь сердечную любовь, и сказать ему, что и мы в свою очередь глубоко полюбили советский народ.

Мы хотим сказать детям, пионерам и учащимся СССР, что сумеем превратить и свою республику в сад для наших детей и братьев и что за это мы боремся. Мы торжественно обещаем вам одержать победу над фашистами, в которую так твердо верят все в СССР.

Итак, вперед до победы! Мы вернемся или наши братья приедут к вам, чтобы рассказать о ней вам, советским братьям».

Ленинград.

ОТ КОМИССИИ ПО ПОХОРОНАМ ФРИДРИХА ВИЛЬГЕЛЬМОВИЧА ЛЕНГНИКА

Допуск к телу товарища Ленгника будет открыт 1 декабря, с 9 часов утра, в здании ЦИК (быв. ГУМ), на Красной площади.

Вынос тела для кремации — 1 декабря, в 5 час. вечера.

Допуск к урне с прахом будет открыт 2 декабря, с 9 час. утра до 3½ час. дня (в здании ЦИК).

В 4 часа 2 декабря урна с прахом тов. Ленгника будет перенесена для похорон на Ново-Девичье кладбище.

Комиссия.

ВЫПУСК АВТОМАШИН ЗА 29 НОЯБРЯ

	План в штуках	Выпущено	% плана
Автомашин грузовых (ЗИС) — директор тов. Лихачев	Выходной день.		
Автомашин грузовых (ГАЗ) — директор тов. Дьяконов	448	500	111,6
Автомашин легковых «М-1»	85	25	29,4

МЕТАЛЛ ЗА 28 НОЯБРЯ

(в тысячах тонн)

	План.	Выпуск.	% плана.
ЧУГУН	41,3	39,5	95,7
СТАЛЬ	46,2	47,8	103,4
ПРОКАТ	36,0	39,2	108,9

УГОЛЬ ЗА 28 НОЯБРЯ

(в тысячах тонн)

	План.	Добыто.	% плана.
ПО СОЮЗУ	432,7	351,4	81,2
ПО ДОНБАССУ	262,4	216,1	82,4

РАБОТА ЖЕЛЕЗНЫХ ДОРОГ

За 29 ноября

ДОРОГИ.	Начальники дорог.	Процент выполнения плана погрузки.	Процент выполнения плана разгрузки.	Процент обеспечения вагонами.
Закавказская	Розенцвейг	121	101	113
Белорусская	Владимирский	103	90	109
Кировская	Ледник	95	95	90
Одесская	Суслов	103	100	116
Юго-Западная	Свириков	99	101	109
Западная	Русанов	106	104	135
Калининская	Амосов	102	92	108
Ярославская	Винокуров	109	96	127
Южная	Шушков	99	104	126
Октябрьская	Синев	107	86	110
Казанская	Базеев	73	83	92
Северная	Федан	68	57	76
М.-Киевская	Жуков	86	89	136
Ташкентская	Прокофьев	114	91	123
Им. Дзержинского	Кучмин	93	85	138
Красноярская	Ломакин	59	61	104
Ленинская	Бакулин	110	77	145
Донецкая	Торопченов	86	88	107
Восточносибир.	Крохмаль	81	79	115
Сталинская	Трестер	92	91	110
Омская	Фуфрянский	81	75	81
Сталинградск.	Гродис	82	102	126
М.-Окружная	Фалеев	106	77	220
Томская	Ваньян	77	72	79
Москва—Донб.	Андреев	98	80	148
Им. Молотова.	Друскис	134	109	170
Южно-Уральск.	Бодров	87	86	107
Им. Кагановича	Шахгильдян	78	90	106
Им. Куйбышева	Хрусталев	81	69	114
Рязано-Уральск	Кавтарадзе	75	78	119
Северокавказск.	Маевский	87	95	136
Им. Ворошилова	Дашко	80	87	135
Юго-Восточная	Арнольдов	104	90	135
Турксиб	Михайленко	93	62	174
Амурская	Рутенбург	116	58	213
Дальневосточн.	Ламберг	77	71	152
Оренбургская	Ковылкин	103	63	205
Ашхабадская	Еремеев	97	86	173
Горьковская	Бадышев	76	91	111
Погружено всего:	82.627 ваг.	90,8 проц.		
Разгружено »	79.550 »	87,0 »		

С. М. Киров на охоте. Картина художника Т. П. Лежина.

Памяти С. М. Кирова

ЛЕНИНГРАД, 30 ноября. (Корр. «Правды»). На крупнейших заводах — Кировском, им. Жданова, им. Молотова, под'емных сооружений им. С. М. Кирова и других, прошли цеховые собрания, посвященные второй годовщине со дня злодейского убийства С. М. Кирова. Выступавшие на собраниях рабочие, инженеры и служащие единодушно выражали величайшую ненависть к гнусным убийцам пламенного трибуна революции, презренным троцкистам—лакеям кровавого фашизма.

На заводе «Красный треугольник» организована выставка «Жизнь и деятельность С. М. Кирова». В цехах проводятся беседы на темы: «Киров—ближайший соратник товарища Сталина», «Киров — борец за генеральную линию партии, против троцкистов и зиновьевцев», «Киров — руководитель ленинградских большевиков». Читаются также художественные произведения о С. М. Кирове. В Доме культуры имени М. Горького открылась выставка картин и скульптур: «Киров в изобразительном искусстве».

Многолюдные митинги, посвященные памяти С. М. Кирова, проходят и на других заводах и фабриках, в школах, научных институтах.

Много экскурсий приходит в кабинет С. М. Кирова в Смольном. В книге записей посетители оставляют гневные и волнующие строки о мерзких убийцах любимого Мироныча.

Завтра, в траурную годовщину, на всех предприятиях города организуются траурные митинги. На площади перед зданием Кировского районного совета состоится торжественная закладка памятника С. М. Кирову. Вечером в Государственном театре оперы и балета имени С. М. Кирова — общегородское траурное собрание.

* * *

ТБИЛИСИ, 30 ноября. (ТАСС). На улице Джугашвили, в здании бывшего полномочного представительства РСФСР, где в период меньшевистского господства в Грузии жил и работал С. М. Киров, установлены две мемориальные доски с надписями: «В этом доме жил и работал Сергей Миронович Киров (1920 год)».

Во вторую годовщину со дня подлого убийства Сергея Мироновича на предприятиях Тбилиси будут проведены беседы о его жизни и деятельности. В одном из живописнейших уголков нового Тбилиси—в парке имени С. М. Кирова устанавливается монументальный памятник из белого кутаисского мрамора.

* * *

Из многих городов Союза сообщают об открытии кировских выставок.

На выставке, организованной Киевской центральной библиотекой им. ВКП(б), представлены речи и статьи С. М. Кирова, обширный материал о его героической жизни и революционной деятельности.

Открываются выставки также в Томске, Харькове, Свердловске, Минске и других городах.

1 декабря состоится открытие памятника С. М. Кирову в Петрозаводске. Памятник построен по проекту заслуженного деятеля искусств М. Г. Манизера.

КИРОВСКИЙ НАБОР

СИМФЕРОПОЛЬ, 30 ноября. (Корр. «Правды»). Недавний выпуск качинской летной школы имени Мясникова состоит исключительно из молодых рабочих ленинградских заводов, отобранных летом 1934 года при участии С. М. Кирова. К XIX годовщине Октября молодые летчики кировского набора стали командирами воздушного флота. Две трети летчиков окончили школу с оценкой «отлично».

Лейтенант воздушного флота Александр Рыжиков вспоминает, как Сергей Миронович, участвуя в работе комиссии по набору в школы пилотов, внимательно беседовал с каждым кандидатом.

— Я подошел к столу комиссии, — рассказывает Рыжиков. — Сергей Миронович, улыбаясь, посмотрел на меня и спросил: «В авиацию хочешь?» Я ответил утвердительно. Когда комиссия меня приняла, Сергей Миронович подошел, крепко пожал мне руку и ласково сказал: «Желаю успеха».

Сергей Миронович все время не забывал своих питомцев, заботился об их семьях, оставленных в Ленинграде.

Уезжая на-днях из школы, молодые пилоты заявили:

— Мы никогда не простим троцкистско-зиновьевским бандитам, подлым наймитам фашизма, смерти нашего незабвенного Кирова!

32 часа в лапах пиратов генерала Франко

БАТУМИ, 30 ноября. (Спец. корр. «Правды»). Сегодня сюда прибыл советский теплоход «Вторая пятилетка». Как уже сообщалось в «Правде» (от 18, 19 и 24 ноября), этот теплоход 16 ноября был задержан вооруженными тральщиками испанских фашистов и под угрозой оружия отведен в порт Ферроль. Продержав здесь 32 часа «Вторую пятилетку», направлявшуюся с транзитным грузом из Антверпена для Ирана, фашисты освободили теплоход.

В беседе с корреспондентом «Правды» капитан теплохода т. Ваврученко рассказал:

— Во время пребывания в фашистском порту мы видели солдат генерала Франко. Стрелки мятежных войск, приставленные к нашему теплоходу, произвели очень жалкое впечатление. Они были голодны, просили накормить их. Они шопотом говорили нам, что сердцем — с трудящимися Испании, и проклинали зверей-фашистов, насильно заставляющих их воевать со своими братьями.

Как только мы освободились из фашистского плена, на теплоходе состоялся митинг. Весь экипаж единодушно решил отчислить детям и женщинам героического испанского народа однодневный заработок.

Возвращаясь на свою любимую родину, мы услышали в Средиземном море доклад великого Сталина о проекте новой Конституции. Сильные разряды мешали нам услышать полностью этот величественный исторический доклад, но мы все же ловили отрывки изумительных по силе, убедительности и простоте сталинских фраз, и нам захотелось скорее в свою замечательную страну, к своему свободному, счастливому народу.

А. Пеневежский.

КРЫМ ВЫПОЛНИЛ ПЛАН ЗАГОТОВОК ФРУКТОВ

Руководители Крымской АССР в сообщении на имя ЦК ВКП(б) — товарища Сталина и Совнаркома СССР — тов. Молотова сообщают, что установленный для Крымской республики государственный план заготовок 700 тыс. пудов винограда и 940 тыс. пудов фруктов выполнен. Сверх этого количества, в порядке децентрализованных заготовок, закуплено 200 тыс. пудов винограда и 1.600 тыс. пудов фруктов. 370 тыс. пудов высокосортного винограда сдано комбинату «Массандра» для производства десертных и шампанских вин.

ПОХОРОНЫ ГЕРОЯ-ПОГРАНИЧНИКА

ГРОДЕКОВО, 30 ноября. (Спец. корр. «Правды»). На дальневосточной границе, в селе Гродеково, вчера хоронили героя-пограничника Ивана Васильевича Коротеева. Пуля врага оборвала его молодую жизнь. 24 ноября Коротеев был смертельно ранен в бою с проникшим на территорию Советского Союза японо-манчжурским отрядом.

Сюда, на границу, Коротеев пришел из колхозных степей Западной Сибири. На границе он провел несколько лет, — тревожных, напряженных и вместе с тем радостных. В ближайшие дни он собирался проститься с друзьями-пограничниками и вернуться в свой колхоз.

24 ноября Иван Коротеев был в дозоре. Как всегда, взгляд его был зорок, каждое движение точно рассчитано. За годы пребывания на Дальнем Востоке он научился бдительности, хладнокровию, мужеству. И на этот раз, заметив вторжение на советскую территорию японо-манчжурского отряда, Коротеев смело принял на себя первый удар. Вражеская пуля настигла его, когда он выполнял свой долг перед родиной. Пограничники бережно унесли к заставе обливающегося кровью товарища. По пути в гродековский госпиталь Иван Коротеев умер.

Гроб с телом героя-пограничника был установлен в клубе Гродековского пограничного отряда имени Л. М. Кагановича. Отдать последний долг Коротееву приехали в Гродеково бойцы и колхозники из дальних сел и гарнизонов.

На боевой тачанке гроб с телом Коротеева повезли к братской могиле, где похоронены дальневосточные партизаны, трагически погибшие в боях с интервентами во время гражданской войны.

За тачанкой шли тысячи трудящихся села Гродеково. У могилы состоялся траурный митинг. Выступали бойцы и колхозники. Они говорили о любимой родине, за которую отдал жизнь Иван Коротеев. Крепко сжимали винтовки пограничники, клялись еще зорче, еще бдительнее охранять рубежи великого Советского Союза.

О. Эстерник.

Очереди у катков

Вчера ранним утром из Москвы за город потянулись тысячи лыжников.

Лыжные станции и базы едва успевали обслуживать спортсменов. Станции в Сокольниках выдали на-прокат несколько тысяч пар лыж. Около 4.000 лыжников собралось на Ленинских горах. Здесь же тренировались в прыжках с трамплина физкультурники «Локомотива», «Спартака», «Динамо» и других спортивных обществ.

Десятки тысяч любителей конькобежного спорта устремились на катки, рассчитывая найти там хорошие ледяные площадки, теплые и удобные раздевалки. Однако у входа в Центральный парк культуры и отдыха, где еще днем собралось около тысячи конькобежцев, висело об'явление о том, что катки начнут действовать с 6 часов вечера. Дирекция парка вообще не собиралась вчера открывать их, но под давлением физкультурников была вынуждена сделать это.

Уже к 8 часам вечера ворота Центрального парка культуры и отдыха, парка Центрального дома Красной Армии, катков «Динамо» и «Юных пионеров» были закрыты, так как на ледяных площадках и дорожках не оставалось больше свободного места. Многие тысячи конькобежцев лишились возможности использовать прекрасный вечер. Те же, кто попал на катки, испытали большое разочарование: нехватало раздевалок и теплых помещений, площадки были переполнены. Большая часть московских катков еще закрыта.

Московский комитет по делам физкультуры и спорта располагал достаточным временем, чтобы проверить подготовку катков и их несложное оборудование. Этого, очевидно, сделано не было. Конькобежцы столицы справедливо возмущались бездеятельностью комитета.

Без кислорода

(О Центральных банях)

Про москвичей говорят, что они любят попариться с веничком. Это совершенно справедливо. Есть много людей, располагающих дома ванной и все-таки норовящих под выходной день попасть в баню.

Однако баня бане рознь. Например, в Центральных банях № 1, что на Неглинной, зачастую и веника не достанешь, а пар такой, что невозможно дышать. Об'ясняется это нехваткой воздуха, воздуха же нет потому, что давным давно разрушена вентиляция.

«Чувствуется полное отсутствие кислорода, люди чумеют, падают в обморок...»

Так написал недавно в жалобной книге этих бань один рабочий-ударник. Живя на окраине, человек пять лет ходил в свою неплохую районную баню и все мечтал попасть в Центральные, о которых был много наслышан.

Когда же попал, чуть не задохся.

— Случай обыкновенный,—об'яснили нам служащие этих бань.—Бывает, что и врача зовем, и в «Скорую помощь» звоним. А что до обмороков, то это у нас чуть ли не каждый день, особенно к вечеру...

«Обыкновенным случаем» сделалось в этих банях и воровство, и хамское обращение с посетителем, и грязное белье, и зловоние в уборных.

Особенно безобразно во второразрядных банях. Холодные, продуваемые сквозняком помещения для вешалок, вечно мокрые стены раздевалок, сырые, противно липкие диваны, изорванные в клочья половики, грозящие обвалом потолки, скользкие полы, грязные шайки, бездействующие души и развинченные краны, из которых фонтанами хлещет то кипяток, то ледяная вода,—вот перечень основных признаков, определяющих порядки в этих банях.

Безобразную позицию занимает администрация бань. За короткий срок жалобами исписаны многие десятки страниц. Претензии по большей части основательные, но администрация не унывает и на жалобы отвечает по трафарету: «Жалоба не подтвердилась».

А что делает Коминтерновский районный совет, в ведении которого находятся эти бани?

Скажем прямо, что для него они—своего рода дойная корова, а отнюдь не санитарно-гигиеническое учреждение, призванное обслуживать интересы трудящихся. В прошлом году чистый доход от этих бань составил 1.200 тысяч рублей, за 10 месяцев текущего года выручили свыше 900 тыс. руб., а на вентиляцию израсходовали только... 14.000 рублей.

Бани, которые ежегодно приносят по миллиону рублей чистого дохода и в то же время не ремонтируются по 7—8 лет,—это позор для районного совета, в ведении которого они находятся!

Странно и то, что Московский совет не замечает этого «отсутствия кислорода» в самом центре столицы. Неужели в Моссовете нет охотников не только попариться, но и основательно попарить кого следует!

Тих. Холодный.

Ледокол «Ленин» подошел к «Сибирякову»

Отправленный из Архангельска ледокол «Ленин» вчера утром подошел к «Сибирякову», потерпевшему аварию у юго-восточных берегов Новой Земли. Прибывшая с «Лениным» архангельская партия Экспедиции подводных работ особого назначения (ЭПРОН) немедленно перебралась на борт «Сибирякова» и приступила к осмотру корпуса и трюмов судна.

Сильно утомленный, не спавший в течение пяти суток капитан «Сибирякова» М. Марков и один больной из его экипажа переведены на борт «Ленина», где они находятся под наблюдением врача.

Главным управлением Северного морского пути получена радиограмма с ледокола «Ленин», в которой сообщается, что положение «Сибирякова» без перемен. На море — волнение, ветер усиливается.

Из Мурманска на помощь «Сибирякову» вчера вышли товаро-пассажирский пароход «Рошаль» и буксир «Мурман». На борту «Рошаля», взявшего большой запас угля для «Ленина», находится мурманская партия Экспедиции подводных работ особого назначения. «Рошаль» и «Мурман» ожидаются у места аварии «Сибирякова» 3 декабря.

ПРОИСШЕСТВИЯ

❋ **Подделка чеков.** На улице Серафимовича, в магазине Дома правительства (Москва), задержан за мошенничество И. М. Брушкин (он же К. А. Сутчев). Мошенник вручил продавцу два подделанных им чека на получение товара на общую сумму в 350 рублей. Продавец подделку заметил. Доставленный в дежурную часть 2-го отделения милиции, Брушкин в подделке чеков сознался. Установлено, что он неоднократно судился за воровство и мошенничество.

МК и МГК ВКП(б) с глубоким прискорбием извещают о смерти старейшего большевика, борца за дело коммунизма, активного члена московской большевистской организации

тов. ЛЕНГНИКА Фридриха Вильгельмовича.

МК и МГК ВКП(б).

ЛЕКЦИИ, КОНЦЕРТЫ и ТЕАТРЫ

БОЛЬШОЙ — *Тихий Дон*; ФИЛИАЛ БОЛЬШОГО — *Лакме*; МАЛЫЙ — *Отелло*; ФИЛИАЛ МАЛОГО — *Семья Волковых*, 14 аб., т. 1; КАМЕРНЫЙ — *Родина*; ИМ. ВС. МЕЙЕРХОЛЬДА — *Горе уму*; ИМ. ЕВГ. ВАХТАНГОВА — *Аристократы*; ЦЕНТР. ТЕАТР КРАСНОЙ АРМИИ — *Год девятнадцатый*; ГОСФИЛ—БОЛЬШОЙ ЗАЛ КОНСЕРВАТОРИИ — аб. № 12 *Монбит*, тал. № 1 — *Симфонический концерт*; ТРАМ — *Жена товарища*; ТЕАТР-СТУДИИ п/р Р. СИМОНОВА—*Поднятая целина*; РЕАЛИСТИЧЕСКИЙ—*Аристократы*; РЕВОЛЮЦИИ — *Женщина и дети героической Испании* — *Ромео и Джульетта*; МОСК. РАБОЧИЙ ХУДОЖЕСТВ. (*в пом.* т-ра Ленсовета) — *сп* т-ра *Сатиры* — *Азорские острова*; МОСПС—*Васса Железнова*; САТИРЫ—*Опасный квартал*; ОПЕРЕТТЫ — *Фиалка Монмартра*; НАРОДНОГО ТВОРЧЕСТВА — 16-я программа — *Хороша страна моя родная*; — *Художеств. самодеятельность Москвы Чрезвычайному VIII Всесоюзному С'езду Советов*; 1-й ГОСЦИРК — *Юрий Дуров и большая цирковая программа*.

ТВОРЧЕСТВО ЛИОНА ФЕЙХТВАНГЕРА

Сегодня в Москву приезжает германский антифашистский писатель Лион Фейхтвангер.

Ниже печатается статья, посвященная его творчеству.

* * *

Когда художник Ландгольцер, один из героев романа Фейхтвангера «Успех», пишет свою картину «Справедливость», он тщательно стирает все особенности воссоздаваемой им эпохи. По картине нельзя определить, «к какому времени и к какому народу принадлежат изображенные на полотне люди».

Лион Фейхтвангер не случайно рассказывает нам о творческих принципах своих героев. Прошлое является для Фейхтвангера, как и для героя его Ландгольцера, только маскировкой того счета, который он пред'являет современности.

Ученик гуманистов и просветителей прошлого, Лион Фейхтвангер разделяет и все иллюзии своих учителей. Понятия человеческого разума, законности, справедливости являются для него такими же абсолютными внеклассовыми и внеисторическими понятиями, как и для них. Поэтому и реакционные силы прошлого остаются для Фейхтвангера неизменными на протяжении всей истории человечества. Разными воплощениями одной и той же реакционной силы является для Фейхтвангера и завоевательная политика древнего Рима, и борьба феодализма против нарождающихся буржуазных отношений, и немецкий «карликовый» абсолютизм XVIII века, и германский фашизм. Свою ненависть к современному капиталистическому обществу Фейхтвангер часто обращает поэтому против условного подобия этого общества, найденного им в Тироле XIII века, или в Риме начала нашей эры. И даже роману о Баварии 1921—1924 годов, роману «Успех» искусственно приданы черты исторического романа, чтобы включить его в общую цепь историй о преступлениях «цивилизации белых».

И все-таки, несмотря на схожую философию истории, Фейхтвангер не смог пойти по пути своего героя Франца Ландгольцера. Подлинные черты прошлого, воссозданные художником-реалистом, побеждают неверную творческую теорию Фейхтвангера.

Несмотря на порочную философию отречения, которой пропитан сюжет «Еврея Зюсса» (1925), несмотря на прозрачную аналогию между «беззакониями» XVIII и XX века, в этом романе дано конкретное и исторически правдивое изображение феодальной Германии.

В романе о послевоенной Баварии «Успех» (1930) также не столько интересен его сюжет,—процесс искусствоведа Мартина Крюгера, история очередного «беззакония» и нарушения абсолютных норм справедливости и разума. Сюжет «Успеха» служит только для того, чтобы скрепить огромный обязательный материал, который содержится в романе.

Вводные главы романа с беспощадной иронией рассказывают о том, какова мораль, наука, искусство, юстиция и право буржуазного общества XX века. Со страниц «Успеха» встает образ Баварии кулаков, юнкеров, обезумевших от инфляции мелких буржуа, провинциальных тяжелодумов, чей лозунг «строить, пиво варить, свинячить». И зарождение германского фашизма Фейхтвангер ставит в прямую зависимость от «инстинктивного национализма» баварской провинции. Бавария кулаков и юнкеров является для Фейхтвангера воплощением вневременной реакционной силы, какой он представляет себе фашизм.

Но созданные Фейхтвангером конкретные образы деятелей фашизма отнюдь не вневременны. Убийца, шантажист и организатор штурмовых отрядов Эрик Борингак, продажный ландскнехт Тони Ридлер, «сумасшедший буйвол» генерал Веземан, налутое ничтожество — «вождь» фашизма Руперт Куцнер являются подлинными реалистическими и историческими образами.

Фейхтвангер видел, что вся «цивилизация белых» грешит против тех принципов Французской революции, которые, по его мнению, лежат в основе всей человеческой цивилизации. Слово справедливость, которое должно звучать так, «как будто старый Бах сел за орган», смердело теперь, «как выгребная яма». И все же для Фейхтвангера оставалась незыблемой «мера вещей» буржуазной демократии, те идеальные схемы общественных и личных отношений «человека и гражданина», которые были созданы «третьим сословием» в эпоху просвещения.

С приходом фашизма к власти эта иллюзия исчезла. «Они уничтожили меру вещей». Эти слова поборника абсолютной справедливости юриста Бильфингера звучат как лейтмотив в «Семье Оппенгейм» (1933). В «Семье Оппенгейм» Фейхтвангер рассказывает уже непосредственно о сегодняшнем дне. С огромной болью и гневом показывает он разрушение всех основ человеческой цивилизации, поругание гуманистических идеалов, насилие, убийства, издевательства, творящие в фашистской Германии. И на фоне жизни «царства лжи», «Третьей империи» развертывается трагедия одиноких, оторванных от жизни поборников «принципов Французской революции».

Жизненный уклад этих людей кажется очень прочным и традиционным. Но Фейхтвангер с самого начала подчеркивает, что над миром этих буржуазных гуманистов нависла тайная тревога. С приходом фашизма к власти действительность грубо врывается в замкнутые кабинеты и лаборатории, и с этого дня начинается расплата гербев романа за их индивидуализм, за оторванность от реальной жизни и борьбы.

Юноша Бертольд Оппенгейм — самый трагический и самый привлекательный образ романа — вырос в том же тепличном мирке мечтателей-гуманистов. Его воспитатели могли только указать мужественному и одаренному мальчику на те ценности культуры прошлого, во имя которых примириться с фашизмом нельзя. Но они не научили его бороться, потому что они сами способны лишь на пассивную жертвенность. Не желая унижаться перед фашистским педагогом и отречься от справедливых слов, Бертольд Оппенгейм кончает самоубийством. Перед смертью он выходит из замкнутого мирка, в котором он прожил свою недолгую жизнь, и становится в ряды единого антифашистского фронта. Он чувствует, что вместе с ним фашизму противостоит вся подлинная Германия—«сотни тысяч его товарищей, миллионы».

Трилогия Фейхтвангера «Иосиф» была им задумана еще до «Семьи Оппенгейм». Первая часть этой трилогии «Иудейская война» вышла в 1932 году. Однако после прихода фашизма к власти берлинская квартира Фейхтвангера была разгромлена, рукописи уничтожены, книги сожжены. Так погибли черновики второй части трилогии-романа «Сыновья». Они были затем восстановлены автором, и роман был издан в 1935 году.

Действие этой исторической трилогии происходит около двух тысяч лет назад. Замысел ее направлен против тех «грязных, кровавых, сентиментальных мифов об истории, в форме которых чеканят фашисты по образу своей идеологии всю историю человечества».

Герой трилогии, иудейский историк Иосиф Флавий, пройдя весь круг человеческой деятельности, отдав дань националистическим иллюзиям, ценою тяжких испытаний, ценою отказа от родины, славы, любви, отцовства, становится поборником великой всечеловеческой культуры, не знающей национальной и расовой розни.

Трагический образ Иосифа Флавия глубоко современен для Фейхтвангера. Борьба Иосифа за всечеловеческую культуру является для художника-гуманиста прообразом его сегодняшних путей.

Е. КНИПОВИЧ.

АДРЕС РЕДАКЦИИ и ИЗД-ВА: Москва, 40, Ленинградское шоссе, улица «Правды», д. 24. ТЕЛЕФОНЫ ОТДЕЛОВ РЕДАКЦИИ: Справочное бюро — Д 3-15-88; Партийный — Д 3-10-86; Сов. строит. и Кр. Армии — Д 3-11-12; Сельхоз. — Д 3-10-85; Промышленность и транспорт — Д 3-11-04; Торгово-финансовый — Д 3-10-84; Иностранный — Д 3-11-00; Информация — Д 3-15-80; Письма рабоч. и колхоз. — Д 3-10-80; Отделы печати — Д 3-30-72; Школа, наука и быт — Д 3-11-13; Искусства — Д 3-11-06; Местная сеть — Д 3-15-47; Фельетоны — Д 3-30-65; Критика и библиогр. — Д 3-11-07; Иллюстрационный — Д 3-33-88; Секретариат редакции — Д 3-15-64; Корреспондент. бюро — Д 3-15-09; Отдел об'явлений — Д 3-30-12; О недоставке газеты в срок сообщать по телефонам: Д 3-30-61 или Д 3-32-44.

Уполномоченный Главлита № В—50862. Типография газеты «Правда» имени Сталина. Изд. № 1012.